

Semana 28

INFORME DE MERCADOS FINANCIEROS

10 de julio de 2024

Este es un documento de trabajo informativo. Su contenido no compromete al Banco de la República ni a su Junta Directiva.

Únicamente incluye las operaciones de los establecimientos de crédito en Colombia para agregados monetarios y crediticios. Por tanto, no se tienen en cuenta las operaciones de sus sucursales en el exterior.

Contenido

1. COMPORTAMIENTO DE LAS TASAS DE INTERÉS	4
A. RESUMEN.....	4
B. TASAS DE INTERÉS DEL MERCADO MONETARIO Y TASAS OIS	5
C. TASAS DE INTERÉS PASIVAS.....	5
D. TASAS DE INTERÉS ACTIVAS.....	6
E. TASAS DE INTERÉS REALES	8
F. TASA PONDERADA DE CAPTACIÓN Y TASA DE COLOCACIÓN TOTAL.....	10
G. TASAS DE INTERÉS DE DEUDA PÚBLICA	10
2. MARGEN DE INTERMEDIACIÓN Y SPREADS.....	11
3. LIQUIDEZ PRIMARIA	17
4. DEPÓSITOS Y AGREGADOS MONETARIOS	19
5. CARTERA.....	22
6. INVERSIONES	26
A. INVERSIONES DE LOS ESTABLECIMIENTOS DE CRÉDITO	26
8. ACTIVOS EXTERNOS	27
A. RESERVAS INTERNACIONALES.....	27
9. ENDEUDAMIENTO EXTERNO DE LOS ESTABLECIMIENTOS DE CRÉDITO	28
A. ENDEUDAMIENTO EXTERNO DE LOS ESTABLECIMIENTOS DE CRÉDITO 1/ – SALDO POR PLAZOS	28
11. MERCADOS FINANCIEROS INTERNACIONALES	29
A. PRINCIPALES NOTICIAS DE LA SEMANA	29
B. TASAS DE INTERÉS DE BANCOS CENTRALES	30
C. INFLACIÓN OBSERVADA Y SUS EXPECTATIVAS	31
D. PRINCIPALES TASAS DE LOS MERCADOS MONETARIOS INTERNACIONALES	31
E. INDICADORES DE PERCEPCIÓN DE RIESGO	31
F. MERCADO DE RENTA FIJA.....	33
G. MERCADO DE RENTA VARIABLE	33
H. MERCADO CAMBIARIO	34
I. PRECIOS DE LAS MATERIAS PRIMAS	35
12. MERCADO CAMBIARIO EN COLOMBIA	37
A. TASAS Y VOLÚMENES DEL MERCADO DE CONTADO	37
B. TASAS Y VOLÚMENES DEL MERCADO A FUTURO	38
13. MERCADO DE DEUDA PÚBLICA EN COLOMBIA	39
A. EMISIONES DE DEUDA PÚBLICA.....	39
B. CURVA DE RENDIMIENTOS DE LA DEUDA PÚBLICA	40
C. COMPRAS NETAS DE DEUDA PÚBLICA.....	41
D. INVERSIONISTAS EXTRANJEROS EN EL MERCADO DE DEUDA PÚBLICA.....	42
E. BONOS DE DEUDA PÚBLICA DENOMINADOS EN DÓLARES	42
14. MERCADO DE RENTA VARIABLE EN COLOMBIA.....	43
15. FONDOS DE PENSIONES	44
A. INVERSIONES DE LOS FONDOS DE PENSIONES OBLIGATORIAS	44

ANEXOS 45

- AGREGADOS MONETARIOS Y CREDITICIOS 46
- MERCADO CAMBIARIO..... 55
- MERCADO DE DEUDA PÚBLICA..... 57
- FUENTES DE LA BASE MONETARIA E INTERVENCIÓN EN EL MERCADO CAMBIARIO..... 59
- COMPOSICIÓN DE LAS RESERVAS INTERNACIONALES 61

1. Comportamiento de las tasas de interés

a. Resumen

Tasas (e.a) 1/	Fecha 5-jul-24	Monto semanal MM de pesos	Monto Promedio Semanal		1 semana	1mes	Variación (pb)			
			año 2023	Corrido 2024			13 semanas	año corrido	año completo	
Intervención BR	11,25	n.a	n.a	n.a	-50	-50	-100	-175	-200	
IBR Overnight	11,25	n.a	n.a	n.a	-49	-51	-98	-173	-199	
IBR 1 mes (Tasa fija de OIS)	11,10	n.a	n.a	n.a	-12	-56	-106	-185	-214	
IBR 3 meses (Tasa fija de OIS)	10,80	n.a	n.a	n.a	-6	-32	-103	-191	-243	
IBR 6 meses (Tasa fija de OIS)	10,25	n.a	n.a	n.a	-9	-33	-91	-195	-260	
Pasivas										
TIB 2/	11,25	3.614	3.178	3.594	-50	-50	-99	-172	-199	
DTF 3/	10,21	2.016	1.463	1.820	5	12	-45	-214	-312	
Captación < 90 días 4/	9,04	992	740	933	5	-16	-37	-261	-430	
Captación a 90 días 4/	10,13	1.957	1.492	1.857	-7	5	-51	-206	-300	
Captación 91-179 días 4/	10,21	1.018	755	901	-8	-21	-32	-202	-349	
Captación a 180 días 4/	10,19	1.125	1.230	1.338	-7	-5	-43	-243	-332	
Captación a 181-360 días 4/	11,03	1.862	2.010	1.726	35	35	31	-145	-312	
Captación > 360 días 4/	10,54	593	1.395	918	-48	-108	10	-124	-375	
Total captación de CDT	10,26	7.548	7.622	7.672	1	-7	-18	-193	-342	
Ahorro 5/	5,13	n.a	n.a	n.a	8	-30	-66	-74	-95	
Monto promedio Semanal										
	28-jun-24	Monto semanal	Año 2023	Corrido 2024	1 semana	1mes	13 semanas	año corrido	año completo	
Activas*										
Comercial 6/	14,83	7.114	4.564	4.954	15	-11	-64	-240	-395	
Tesorería	12,11	303	186	138	-37	-94	102	0	-388	
Preferencial /7	13,64	2.661	1.696	1.978	-17	-34	-106	-307	-441	
Ordinario 7/	15,80	4.150	2.682	2.838	62	16	-59	-205	-386	
Consumo 8/	21,01	2.067	1.338	1.397	-143	-29	-162	-415	-552	
Consumo sin libranza	23,64	1.116	910	838	-130	-55	-232	-376	-680	
Consumo a través de libranza	17,92	951	427	560	-33	-20	-45	-150	-146	
Tarjeta de crédito (Personas) 9/	29,02	818	782	743	-19	-17	-210	-573	-1022	
Vivienda No VIS 10/	14,75	431	223	220	25	10	-86	-222	-298	
Microcrédito - Popular productivo (hasta 6 SMMLV)/11	55,41	70	n.d.	63	-80	172	195	1000	n.d.	
Microcrédito - Productivo (6 a 25 SMMLV) /11	29,32	151	n.d.	118	-94	5	-44	18	n.d.	
Microcrédito - Productivo de mayor monto (25 a 120 SMMLV)/1	26,05	82	n.d.	59	-128	-72	-37	-68	n.d.	
Activa Ponderada 12/	16,34	n.a	n.a	n.a	-3	-10	-77	-218	-406	
Comercial BR 13/	14,93	n.a	n.a	n.a	19	-6	-66	-247	-400	
Pasivas										
Pasiva Ponderada	6,95	n.a	n.a	n.a	-233	-74	6	-228	-263	
Monto Promedio Semanal										
Deuda Pública 14/	5-jul-24	Monto semanal	año 2023	Corrido 2024	1 semana	1mes	13 semanas	año corrido	año completo	
2 años (TES Jul 2024)	10,02	228	639	332	186	93	39	6	15	
3 años (TES Nov 2025)	8,46	37	837	411	8	-62	5	-82	-135	
6 años (TES Abr 2028)	10,04	1.328	1.114	1.495	0	-9	37	65	27	
8 años (TES Sep 2030)	10,27	112	756	611	6	-6	44	68	45	
10 años (TES Jun 2032)	10,55	632	483	527	-3	-9	31	69	56	
12 años (TES Oct 2034)	10,82	959	411	544	3	-5	31	84	74	

Fuente: Banco de la República y Bloomberg. Cálculos con información de formatos 414 (a partir de 1 de julio de 2022) y 441 de la Superintendencia Financiera de Colombia.

1/ La tasa de intervención y las tasas IBR corresponden a la tasa diaria.

2/ El valor corresponde a la tasa promedio ponderada por monto de todos los días hábiles de la semana con corte en la fecha indicada.

3/ DTF calculada en la fecha indicada, corresponde a la tasa promedio ponderada por monto captado de los CDT's a 90 días de Bancos, corporaciones y compañías de financiamiento de los días entre el viernes anterior y el jueves previo al día de cálculo (fecha indicada).

4/ Las tasas de captación corresponden a la información de CDT por plazos. Incluye la información para el total de sistema financiero.

5/ Incluye el rendimiento de los depósitos de ahorro ordinarios activos y las cuentas AFC.

*Tasas promedio ponderada por monto prestado, del formato 414 de la SFC de la semana con corte en la fecha indicada.

6/ Promedio ponderado por monto de las tasas de créditos ordinarios, preferenciales y de tesorería. A partir de jul 01/2022, incluyen los créditos de construcción de proyectos de vivienda otorgados a empresas

7/ No incluye créditos ordinarios entre 1 y 30 días.

8/ No incluye tarjetas de crédito, ni consumo a empleados. A partir de jul 01/2022, incluye los créditos con plazos entre 1 y 30 días

9/ Calculada sin tener en cuenta consumos a 1 mes ni avances en efectivo.

10/ Promedio ponderado de los créditos desembolsados para adquisición de vivienda en pesos y en UVR (para estos últimos, antes de realizar el promedio ponderado a la tasa se le suma la variación anual promedio de la UVR de la respectiva semana).

11/ A partir de abril 07/2023 corresponden a la modalidad de "Créditos productivos" creada por el Decreto 455 de marzo 29/2023 del Ministerio de Hacienda. Incluye créditos de redescuento. Incluye rural y urbano. Datos disponibles a partir de sept. 29/2023.

12/ Promedio ponderado por monto de las tasas de crédito de consumo, preferencial, ordinario y tesorería. Debido a la alta rotación del crédito de tesorería, su ponderación se estableció como la quinta parte de su desembolso semanal.

13/ Promedio ponderado por monto de las tasas de crédito ordinarios, preferenciales y un quinto del desembolso de tesorería.

14/ TES tasa fija en pesos. Las tasas corresponden al promedio ponderado por monto de las negociaciones en SEN y MEC.

b. Tasas de interés del mercado monetario y tasas OIS

Tasa de intervención del Banrep, Tasa Interbancaria (TIB), DTF, Tasa de Simultáneas e IBR

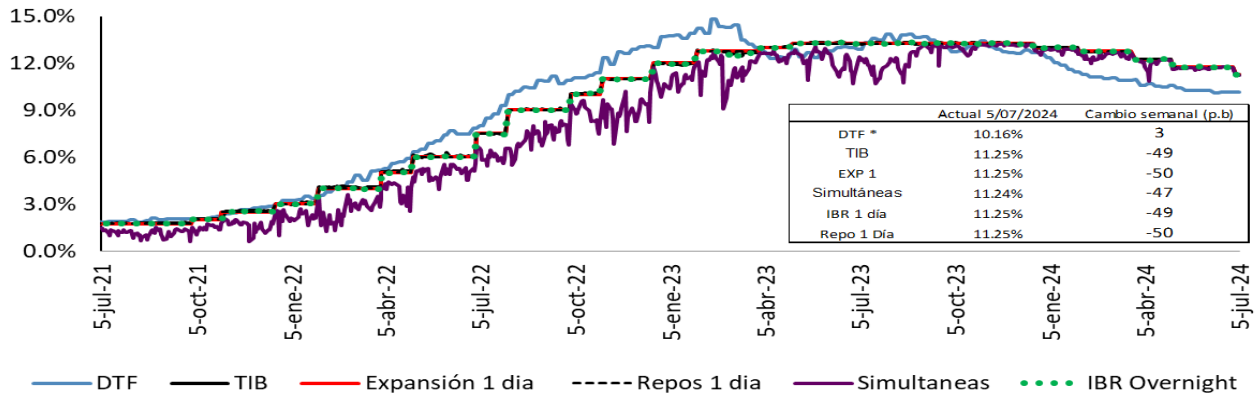

Fuente: Banco de la República. Superintendencia Financiera de Colombia y SEN.
Tasas vigentes para el 05 de julio del 2024.
* La DTF corresponde a la tasa vigente para la semana entre el 02 y el 05 de julio de 2024.

Tasas IBR y OIS por plazos

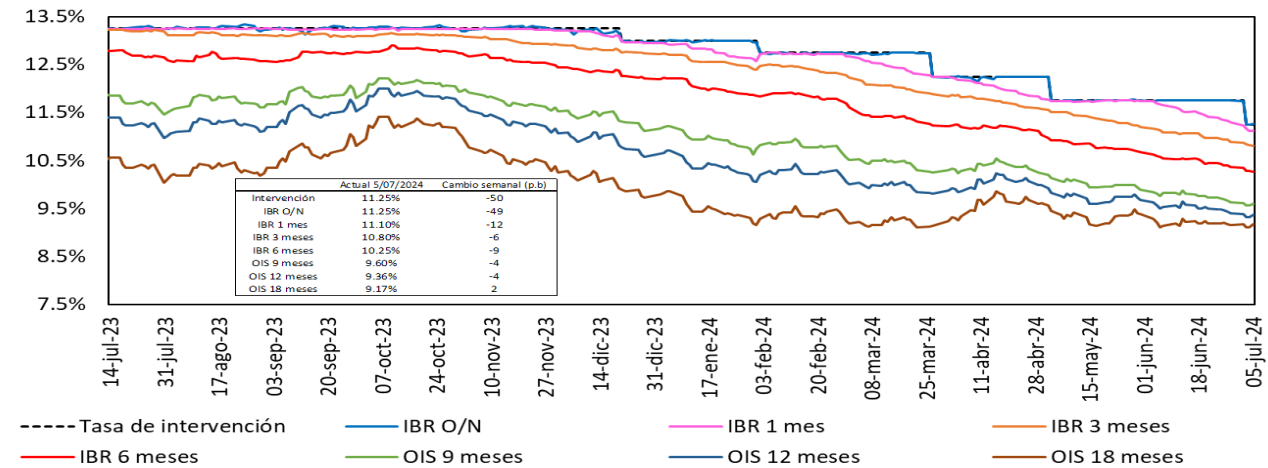

Fuente: Bloomberg, Banrep.

c. Tasas de interés pasivas

Tasas de interés pasivas: Ahorro y CDT
(Promedio semanal ponderado por monto)

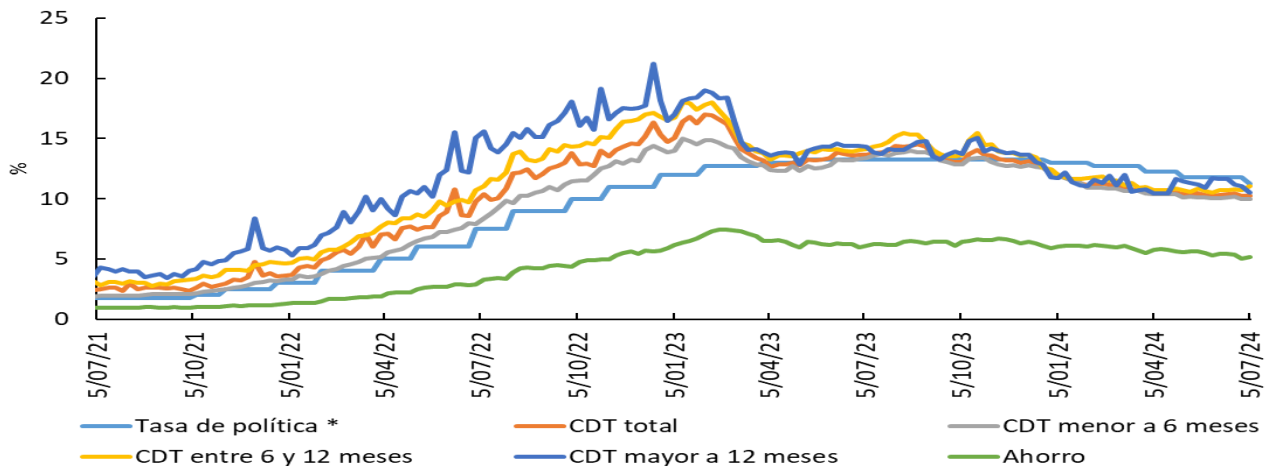

*Para la tasa de política monetaria, corresponde a la vigente del mes. Información al 5 de julio
Fuente: Cálculos Banco de la República, Formato 441 de la Superintendencia Financiera de Colombia.

d. Tasas de interés activas

Tasa de interés Cartera de Consumo

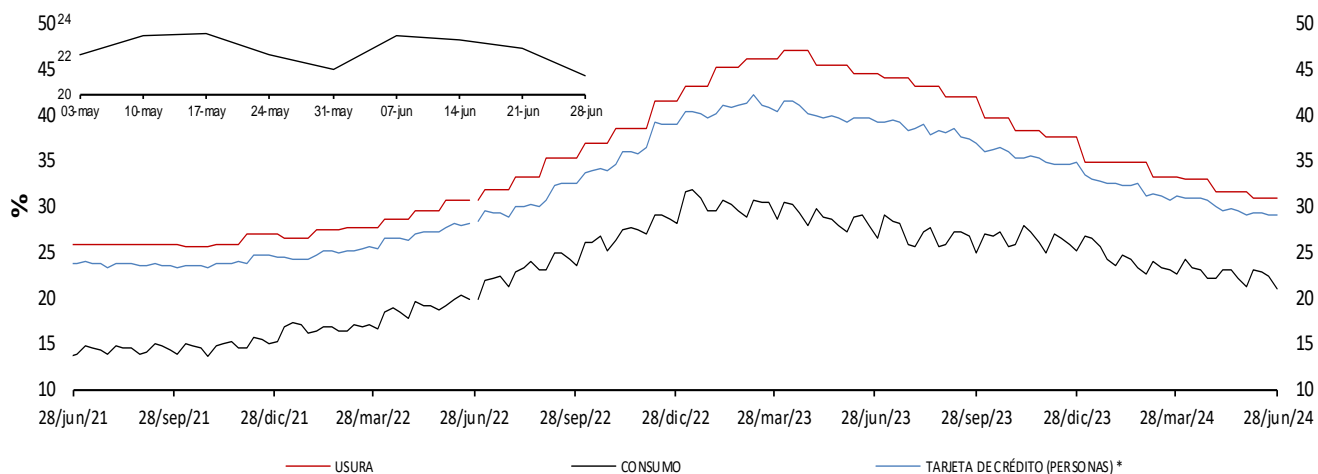

Tasa de interés Cartera Comercial

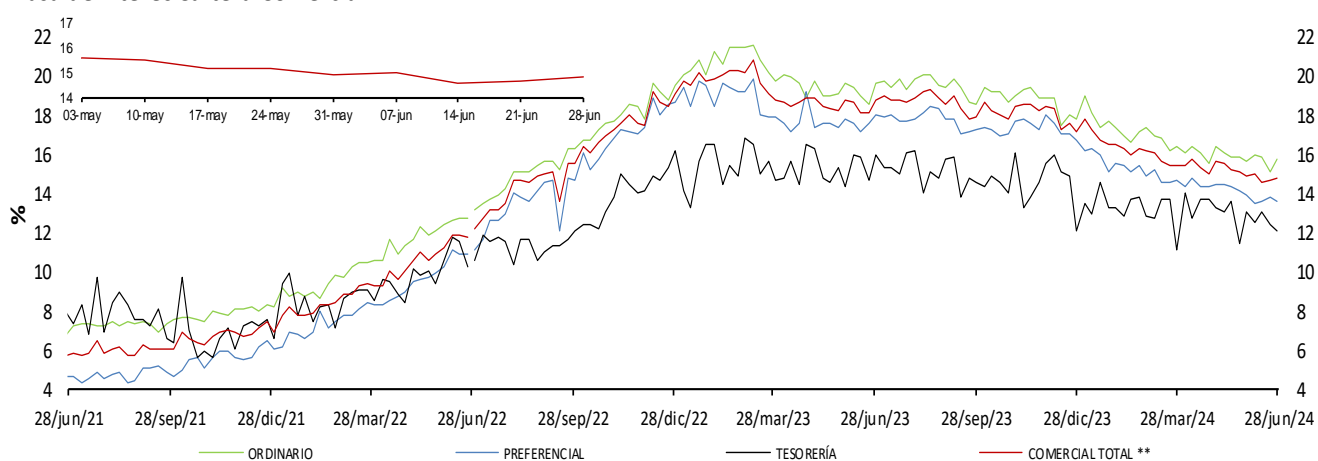

Tasa de interés de Vivienda No VIS

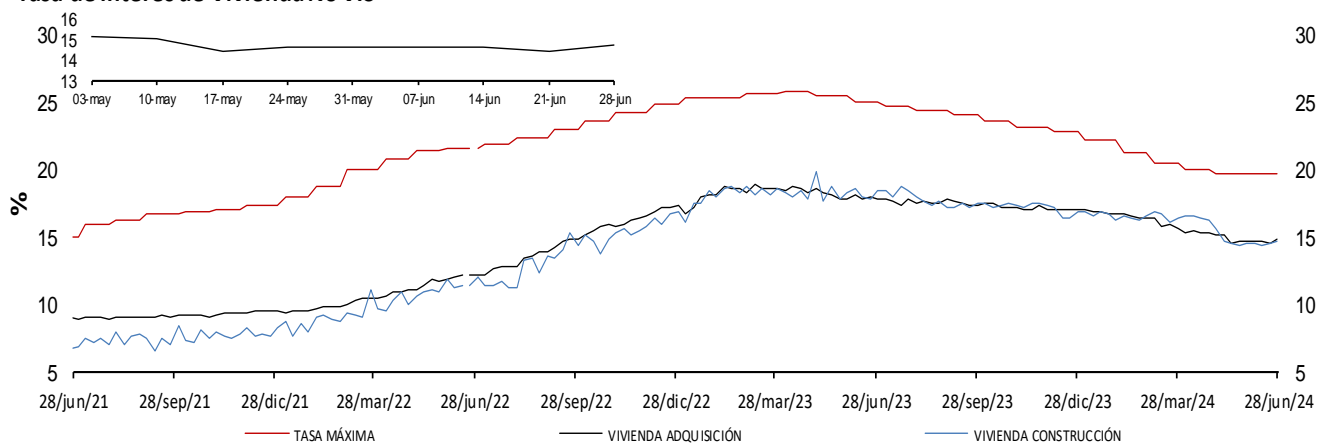

* La tasa de interés de tarjetas de crédito no incluye avances ni compras a 1 mes.

** Promedio ponderado por monto de las tasa de los créditos ordinarios, de tesorería y preferenciales.

Fuente: Superintendencia Financiera de Colombia (formato 088 hasta el 24/06/2022 y formato 414 desde el 01/07/2022) y cálculos Banco de la República.

Nota: a partir del 01 de jul/2022 la información de tasas activas proviene del formato 414 de la Superintendencia Financiera de Colombia. Las tasas obtenidas con la nueva fuente no son estrictamente comparables con las anteriores obtenidas a partir del formato 88.

Tasa de Interés de Microcrédito* - Crédito popular productivo (Hasta 6 SMMLV)

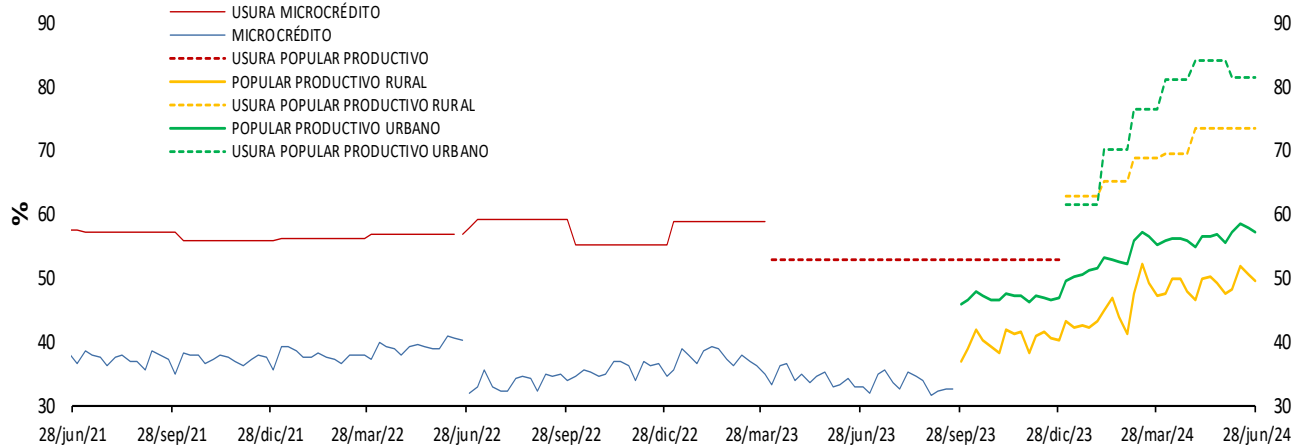

Tasa de Interés de Microcrédito* - Crédito productivo (Mayor a 6 SMMLV y hasta 25 SMMLV)

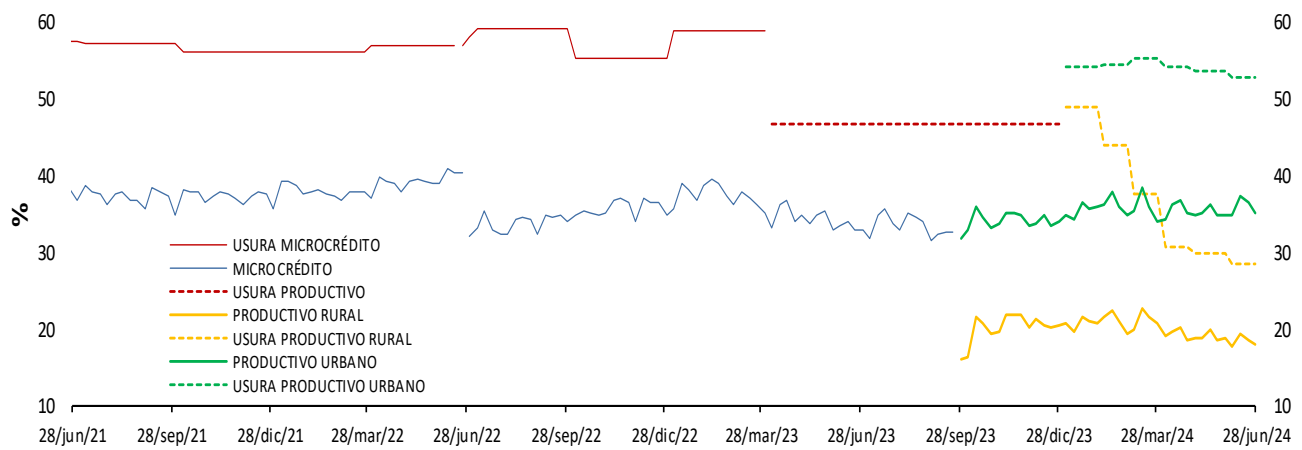

Tasa de Interés de Microcrédito* - Crédito productivo de mayor monto (Mayor a 25 SMMLV y hasta 120 SMMLV)

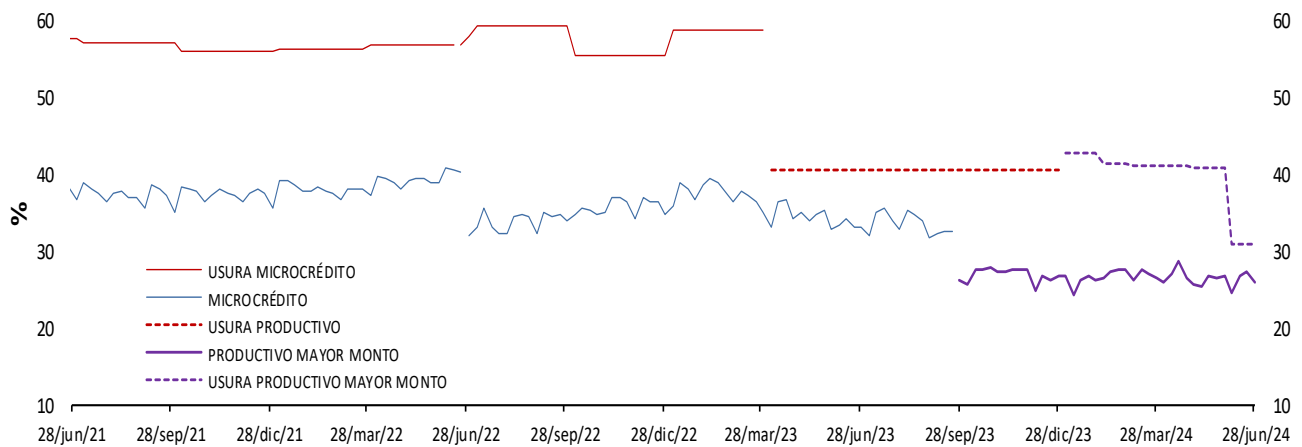

*A partir de abril 07/2023 corresponde a la modalidad de “Créditos productivos” creada por el Decreto 455 de marzo 29/2023 del Ministerio de Hacienda. Incluye créditos de redescuento. Desde ene/2024 las tasas de usura son diferentes para los créditos rurales y urbanos hasta de 25 SMMLV (Popular productivo y Productivo).

Fuente: Superintendencia Financiera de Colombia (formato 088 hasta el 24/06/2022 y formato 414 desde el 01/07/2022) y cálculos Banco de la República.

Nota: a partir del 01 de jul/2022 la información de tasas activas proviene del formato 414 de la Superintendencia Financiera de Colombia. Las tasas obtenidas con la nueva fuente no son estrictamente comparables con las anteriores obtenidas a partir del formato 88.

e. Tasas de interés reales

Tasa de interés Cartera de Consumo (Real) *

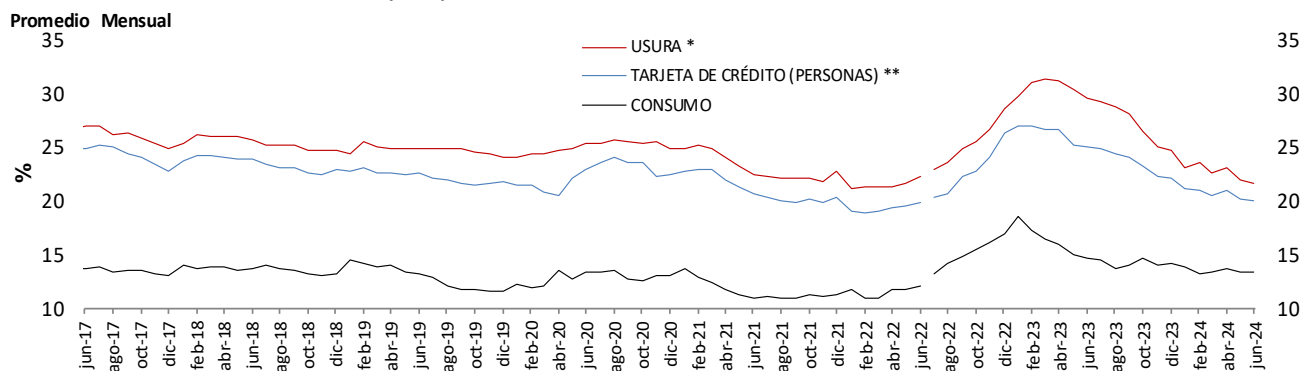

Tasa de interés Cartera Comercial (Real) *

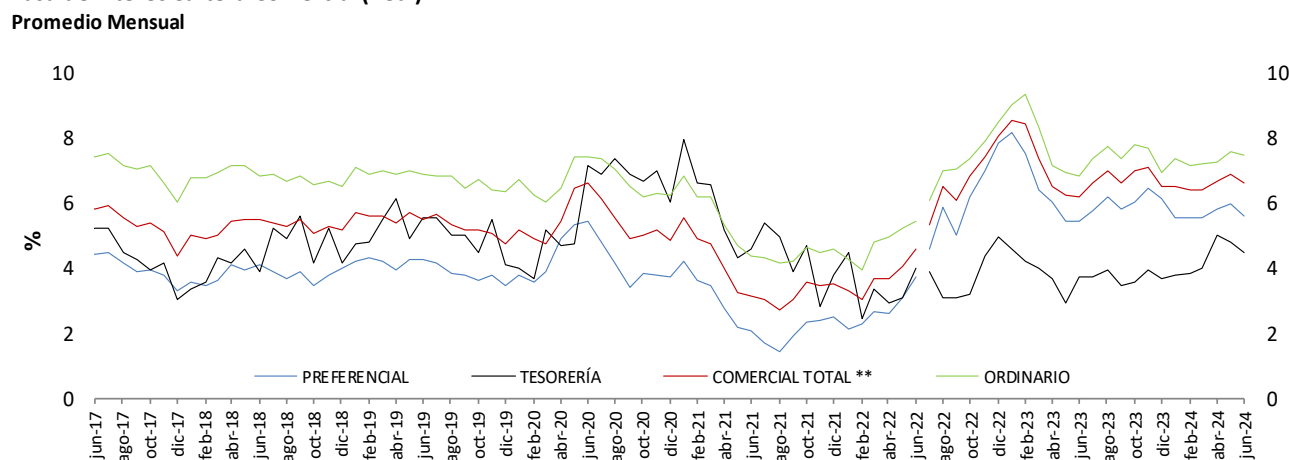

Tasa de interés de Vivienda No VIS (Real) *

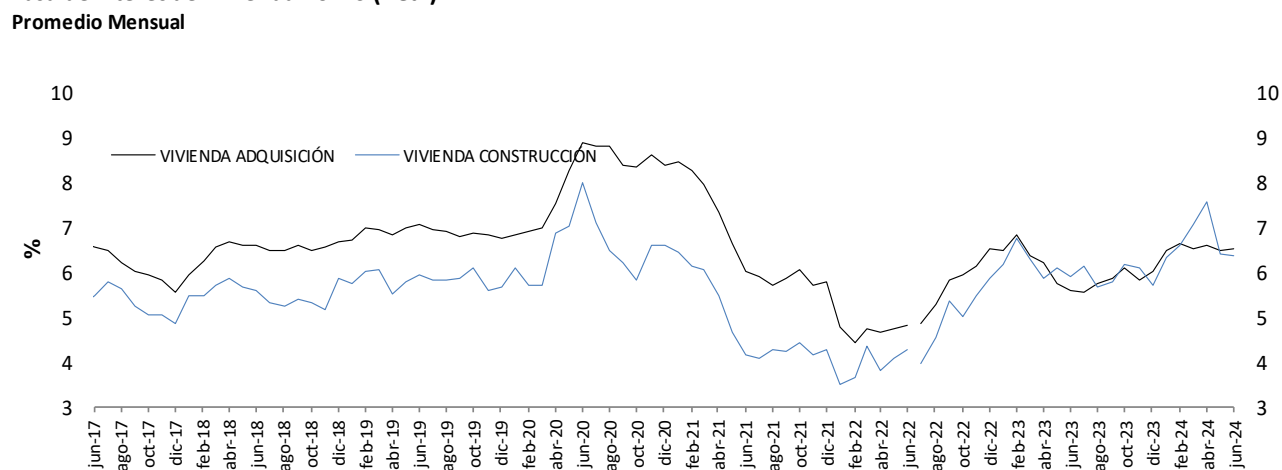

* IPC sin alimentos. Información provisional.

**A partir de la publicación con corte sep 25/2020 se reprocesó la serie, incorporando los cambios en la canasta del IPC sin alimentos utilizada por el BR desde octubre /2020

Fuente: Superintendencia financiera de Colombia (formato 088 hasta el 24/06/2022 y formato 414 desde el 01/07/2022) y cálculos Banco de la República.

Nota: a partir del 01 de jul/2022 la información de tasas activas proviene del formato 414 de la Superintendencia Financiera de Colombia. Las tasas obtenidas con la nueva fuente no son estrictamente comparables con las anteriores obtenidas a partir del formato 88.

Tasa de Interés de Microcrédito \1 - Crédito popular productivo (Hasta 6 SMMLV)(Real)*

Promedio Mensual

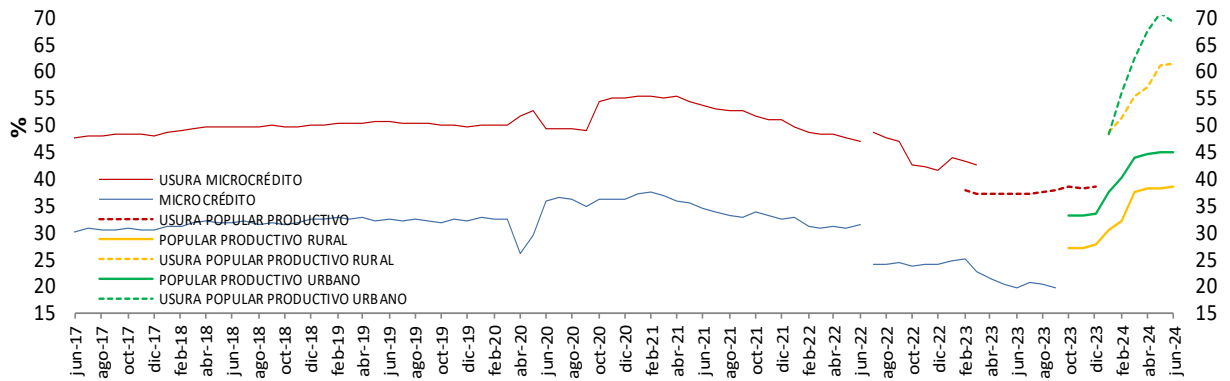

Tasa de Interés de Microcrédito \1 - Crédito productivo (Mayor de 6 y hasta 25 SMMLV)(Real)*

Promedio Mensual

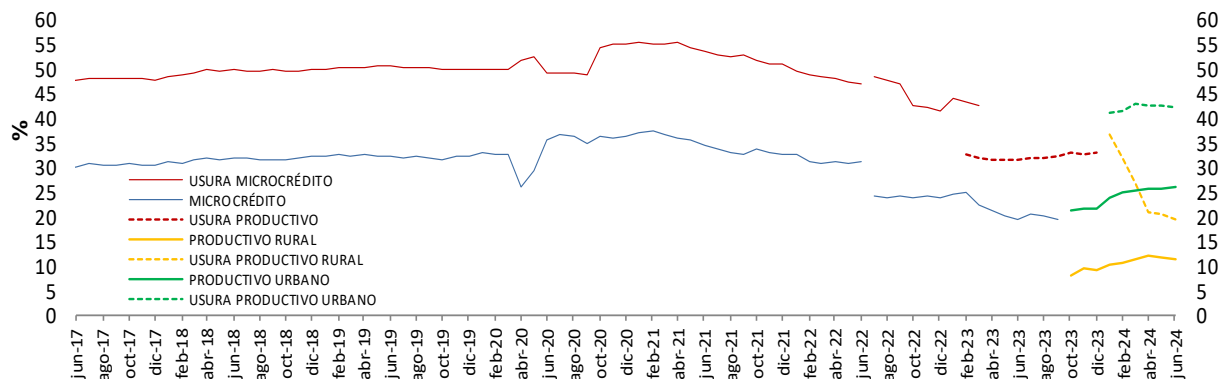

Tasa de Interés de Microcrédito \1- Crédito productivo de mayor monto (Más de 25 y hasta 120 SMMLV)(Real)*

Promedio Mensual

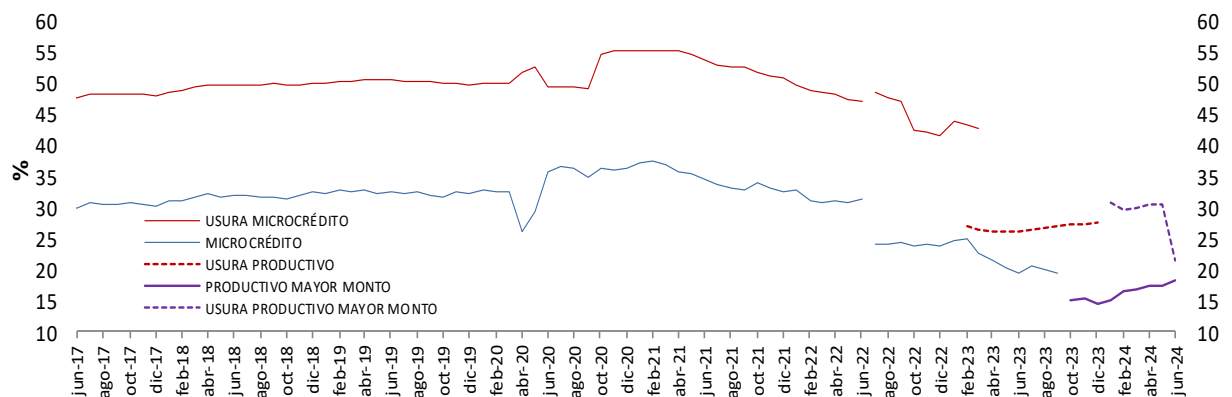

* IPC sin alimentos. Información provisional.

**A partir de la publicación con corte sep 25/2020 se reprocesó la serie, incorporando los cambios en la canasta del IPC sin alimentos utilizada por el BR desde octubre /2020

1/ A partir de abril 07/2023 corresponde a la modalidad de "Créditos productivos" creada por el Decreto 455 de marzo 29/2023 del Ministerio de Hacienda. Incluye créditos de descuento.

Fuente: Superintendencia financiera de Colombia (formato 088 hasta el 24/06/2022 y formato 414 desde el 01/07/2022) y el Banco de la República.

Nota: a partir del 01 de julio/2022 la información de tasas activas proviene del formato 414 de la Superintendencia Financiera de Colombia. Las tasas obtenidas con la nueva fuente no son estrictamente comparables con las anteriores obtenidas a partir del formato 88.

f. Tasa ponderada de captación y tasa de colocación total.

Tasa activa, ponderada de captación, de intervención, DTF y ahorros
Promedio 4 semanas

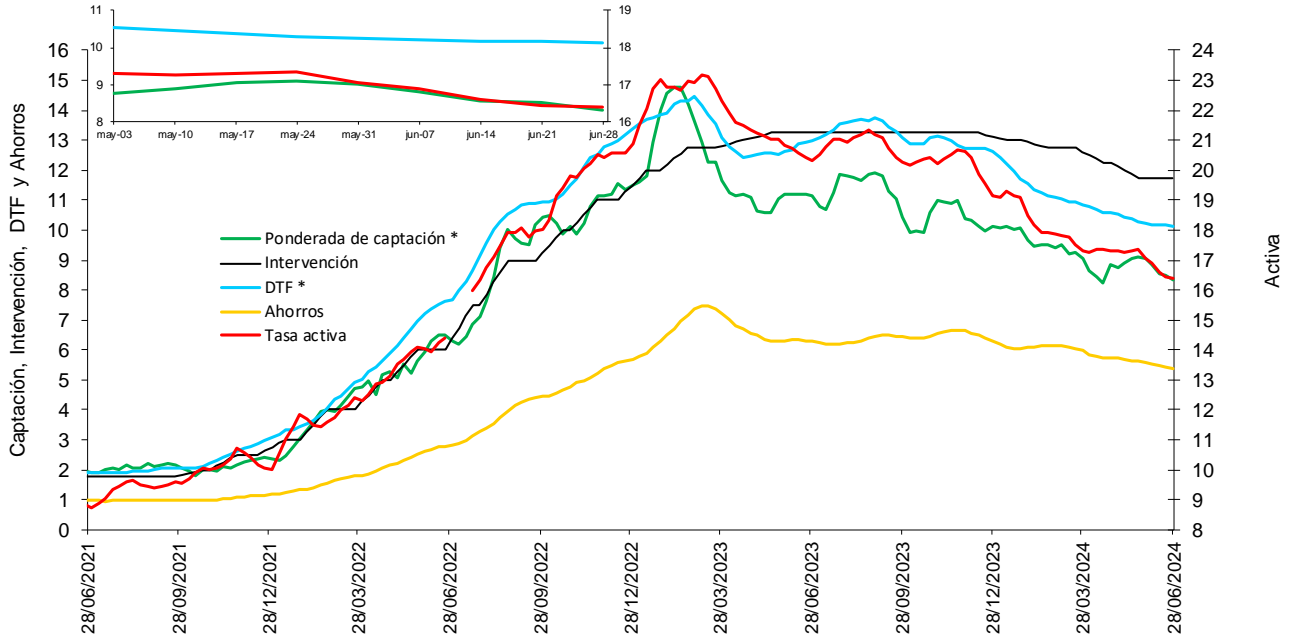

* La DTF está adelantada una semana, es decir no corresponde a la tasa vigente para la semana en cuestión sino a la tasa vigente para la semana siguiente, para que sea comparable con la tasa ponderada de captación de este gráfico.

Fuentes: Banco de la República. Cálculos con información de la Superintendencia Financiera de Colombia.

Nota: a partir del 01 de jul/2022 la información de tasas activas proviene del formato 414 de la Superintendencia Financiera de Colombia. Las tasas obtenidas con la nueva fuente no son estrictamente comparables con las anteriores obtenidas a partir del formato 88.

g. Tasas de interés de deuda pública

Tasas cero cupón TES en pesos y tasa de política monetaria

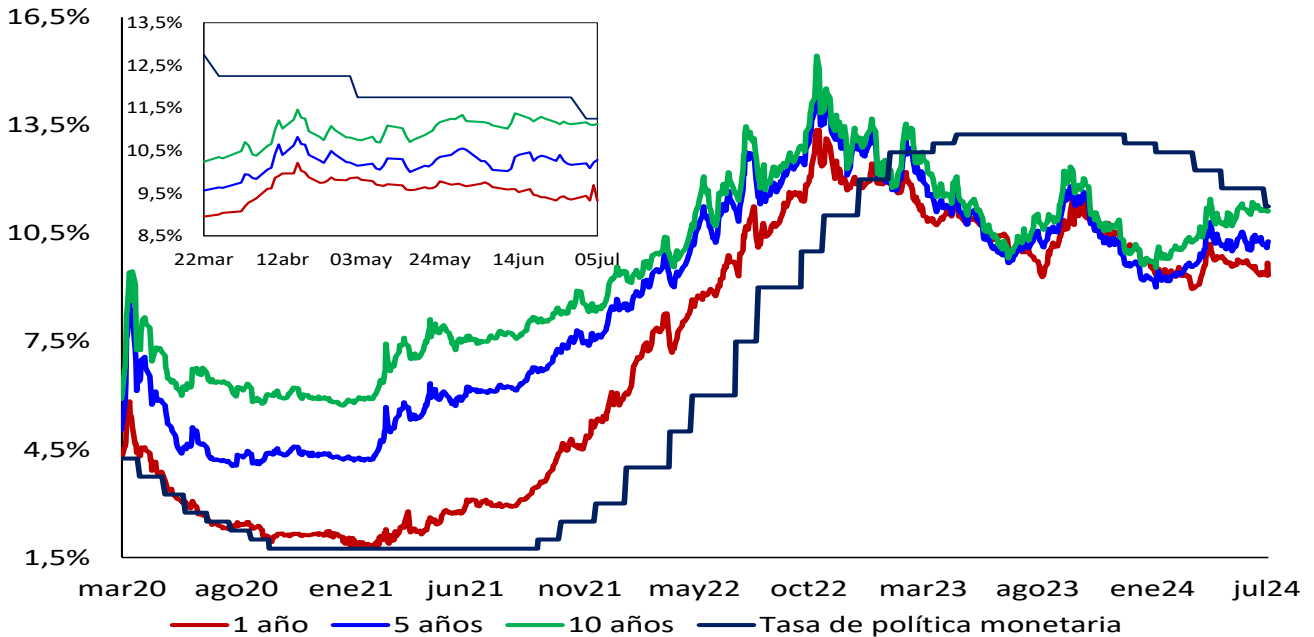

Fuente: SEN y Master Trader. Cálculos: Departamento de Operaciones y Análisis de Mercados.

2. Margen de intermediación y spreads

Spread IBR, TIB y CDT a través de tesorería frente a la tasa de referencia

Promedio 5 días

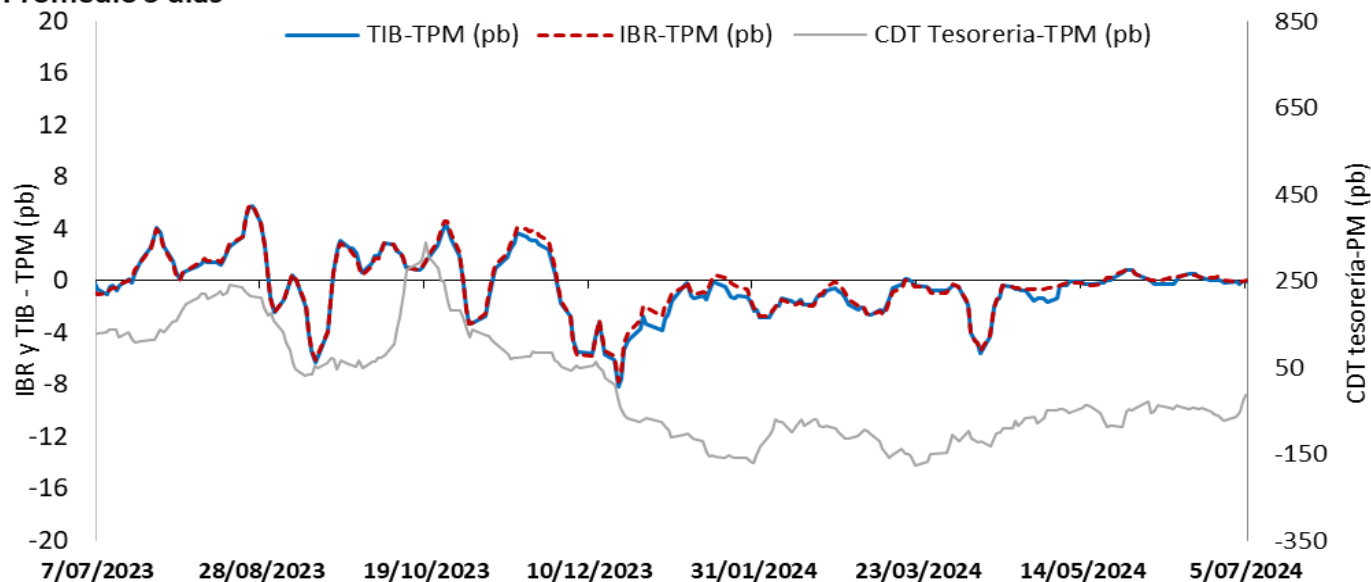

El IBR y la TIB corresponden al plazo de 1 día. La tasa de CDT a través de tesorería no se discrimina por plazo.
FUENTE: Banco de la República, cálculos con información de la Superintendencia Financiera de Colombia

Margen de intermediación (puntos porcentuales)

Promedio 4 semanas

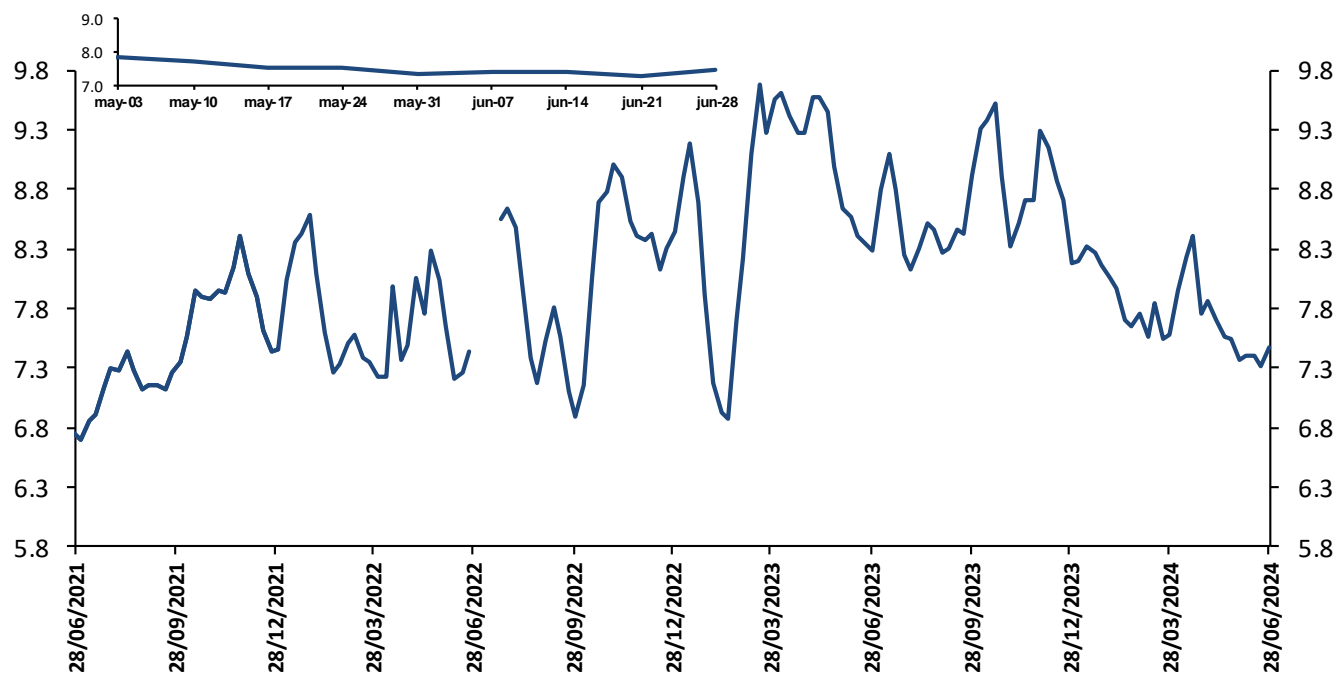

El margen de intermediación se calcula así: $MI = ((1+i_{activa})/(1+i_{pasiva}))-1$

Donde i_{activa} es la tasa de colocación total del sistema del BR e i_{pasiva} es la tasa ponderada de captación.

Fuentes: Banco de la República. Cálculos con información de la Superintendencia Financiera de Colombia.

Nota: a partir del 01 de jul/2022 la información de tasas activas proviene del formato 414 de la Superintendencia Financiera de Colombia. Las tasas obtenidas con la nueva fuente no son estrictamente comparables con las anteriores obtenidas a partir del formato 88.

Margen de intermediación de la cartera comercial (puntos porcentuales)

Promedio 4 semanas

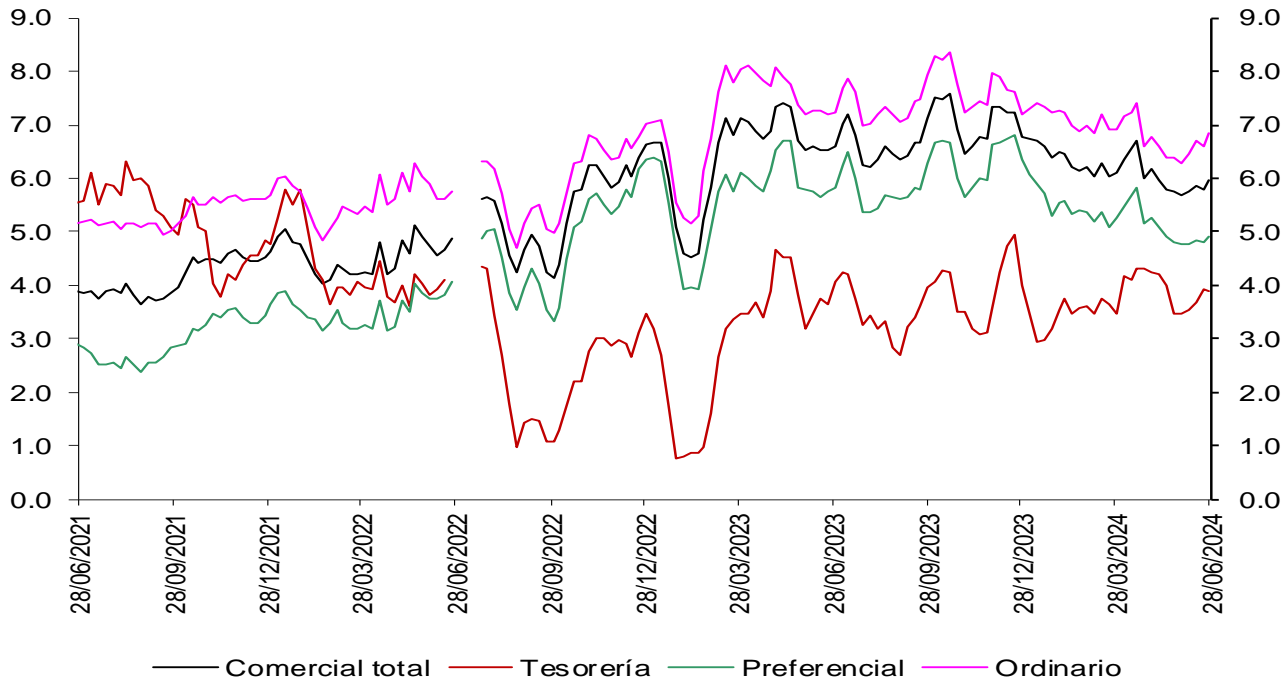

Fuentes: Banco de la República. Cálculos con información de la Superintendencia Financiera de Colombia.

Nota: a partir del 01 de jul/2022 la información de tasas activas proviene del formato 414 de la Superintendencia Financiera de Colombia. Las tasas obtenidas con la nueva fuente no son estrictamente comparables con las anteriores obtenidas a partir del formato 88.

Margen de intermediación de la cartera de consumo (puntos porcentuales)

Promedio 4 semanas

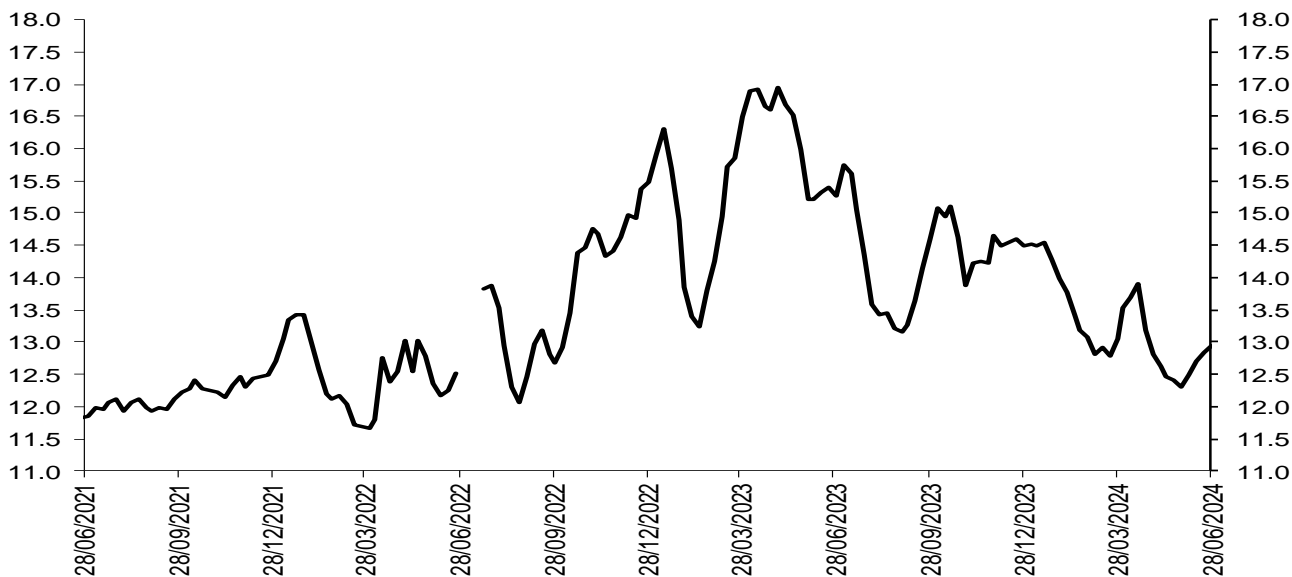

Fuentes: Banco de la República. Cálculos con información de la Superintendencia Financiera de Colombia.

Nota: a partir del 01 de jul/2022 la información de tasas activas proviene del formato 414 de la Superintendencia Financiera de Colombia. Las tasas obtenidas con la nueva fuente no son estrictamente comparables con las anteriores obtenidas a partir del formato 88.

Margen de intermediación de la cartera de adquisición de vivienda (Sin VIS) (puntos porcentuales)

Promedio 4 semanas

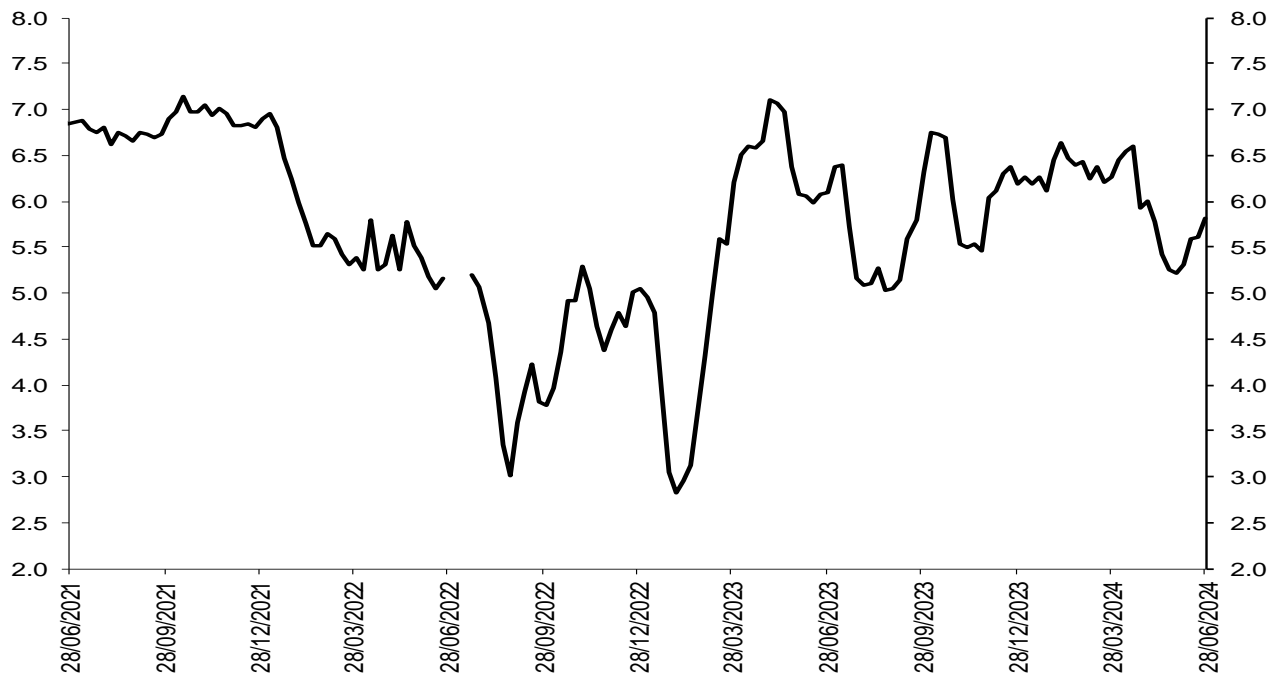

Fuentes: Banco de la República. Cálculos con información de la Superintendencia Financiera de Colombia.

Nota: a partir del 01 de jul/2022 la información de tasas activas proviene del formato 414 de la Superintendencia Financiera de Colombia. Las tasas obtenidas con la nueva fuente no son estrictamente comparables con las anteriores obtenidas a partir del formato 88.

Spread de las tasas de captación a través de CDT frente a las tasas de los TES

Spread Tasa CDT por plazo vs. TES

Promedio 4 semanas

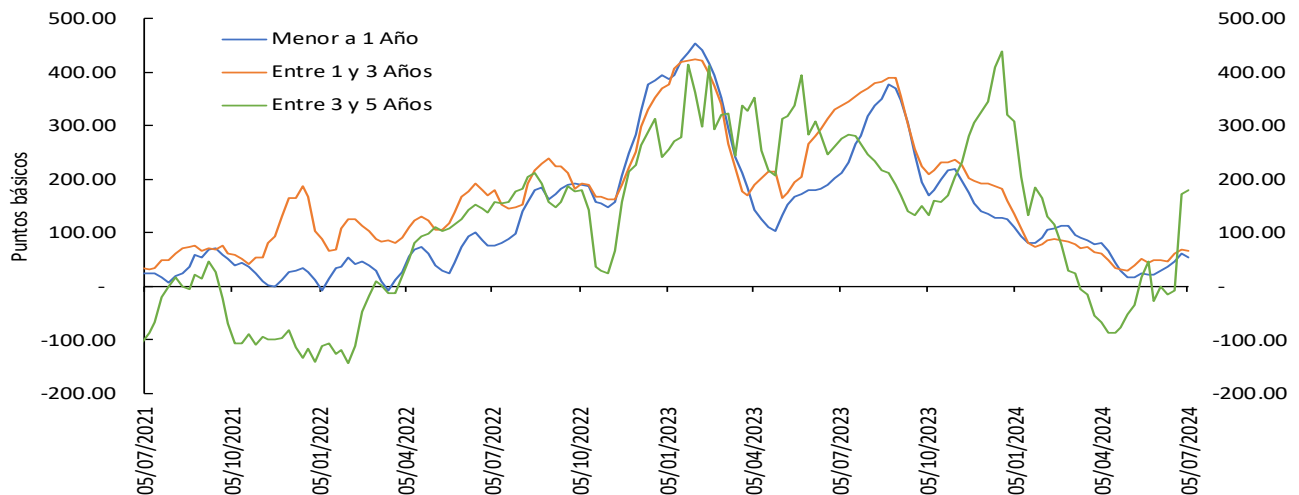

Las tasas de CDT's incluyen únicamente CDT's desmaterializados, por lo que difieren de las obtenidas a través del formato 441 de la Superintendencia Financiera de Colombia. El promedio de 4 semanas se calcula con la información disponible.

*A partir de las cifras a jun 7/24, se modificaron los cortes de los distintos plazos teniendo en cuenta que el rango de días al vencimiento puede variar debido al efecto del calendario, así: i. menor igual a 1 año, ahora se toma hasta 366 días (antes < 360 días), ii. 1 a 3 años, de 367 a 1096 días (antes ≥ 360 y ≤ 1095 días), iii. 3 a 5 años, de 1097 a 1827 días (antes > 1095 y ≤ 1825 días). Por su parte, las operaciones a más de 1827 días son poco frecuentes, por lo que no se presenta información para más de 5 años. Las series se reprocesaron.

Fuente: Banco de la República, cálculos con información de Deceval.

Spreads Tasas de captación vs. TES y OIS

(Información semanal - Promedio 4 semanas)		Variación (pb)					
		1 semana	4 semanas	13 semanas	año corrido	año completo	
Spread: Tasa de interés CDT - Tasa TES (puntos básicos)							
CDT*							
Menor igual a 1 año	53.77	(6.65)	25.30	(26.79)	(72.06)	(157.73)	
De 1 a 3 años	66.71	(1.98)	18.57	5.95	(94.51)	(271.14)	
De 3 a 5 años	180.97	8.15	181.28	248.37	(140.32)	(94.88)	
Spread: Tasa de interés CDT - Tasa OIS (puntos básicos)**							
CDT							
Menor igual a 1 año	(34.95)	(3.97)	9.93	41.37	(29.06)	(80.58)	
De 1 a 3 años	170.94	(8.29)	15.16	41.48	(83.62)	(224.99)	
De 3 a 5 años	416.35	3.65	189.09	282.16	(137.41)	(91.89)	
Memo item (Información semanal - Promedio 4 semanas)							
Tasa de interés CDT		Monto semanal		Variación (pb)			
CDT		mm de pesos					
Menor igual a 1 año	10.03	2955	(11)	(17)	(41)	(220)	(342)
De 1 a 3 años	10.37	749	(8)	17	64	(121)	(324)
De 3 a 5 años	12.07	4.50	6	210	348	(112)	(80)

Las tasas de CDT's incluyen únicamente CDT's desmaterializados, por lo que difieren de las obtenidas a partir del formato 441 de la Superintendencia Financiera de Colombia. El promedio de 4 semanas se calcula con la información disponible.

Fuente: Banco de la República, cálculos con información de Deceval.

Las tasas obtenidas son tasas ex ante.

Los spreads son obtenidos mediante la formula $((1+i_{\text{cdt}})/(1+i_{\text{ois}}))-1$ o $((1+i_{\text{cdt}})/(1+i_{\text{tes}}))-1$ con las tasas correspondientes a cada plazo.

*A partir de las cifras a jun 7/24, se modificaron los cortes de los distintos plazos teniendo en cuenta que el rango de días al vencimiento puede variar debido al efecto del calendario, así: i. menor igual a 1 año, ahora se toma hasta 366 días (antes < 360 días), ii. 1 a 3 años, de 367 a 1096 días (antes ≥ 360 y ≤ 1095 días), iii. 3 a 5 años, de 1097 a 1827 días (antes > 1095 y ≤ 1825 días). Por su parte, las operaciones a más de 1827 días son poco frecuentes, por lo que no se presenta información para más de 5 años. Las series se reprocesaron

**Los plazos de las tasas OIS son 6 meses, 2 años y 4 años respectivamente

Spread de las tasas de colocación frente a las tasas de los TES

Spread Tasa Cartera Comercial por plazo vs. TES

Promedio 4 semanas

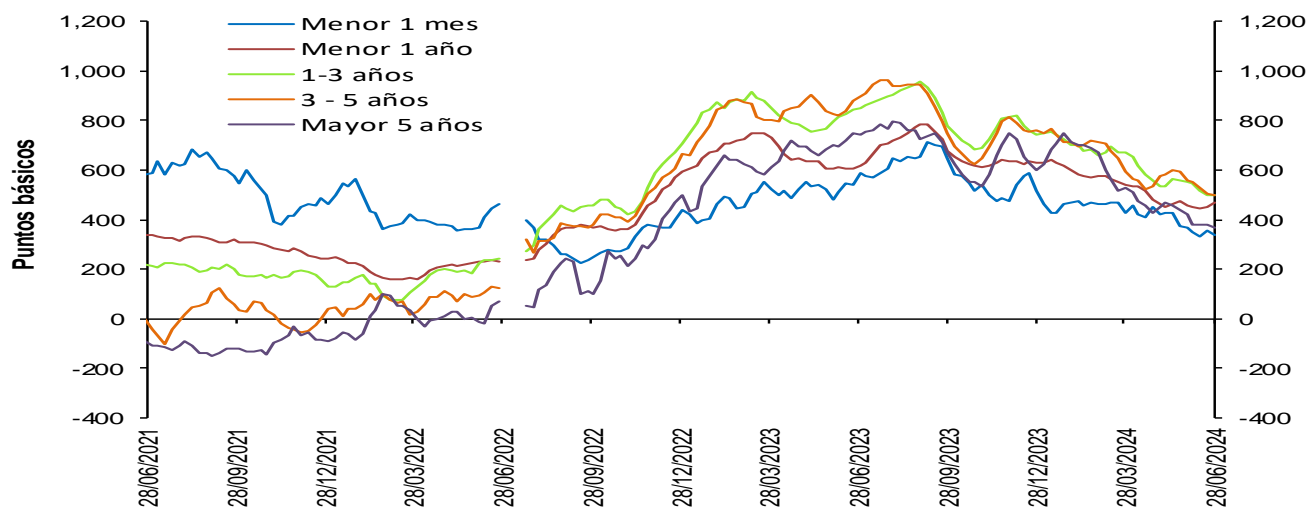

Fuentes: Banco de la República. Cálculos con información de la Superintendencia Financiera de Colombia.

Nota: a partir del 01 de jul/2022 la información de tasas activas proviene del formato 414 de la Superintendencia Financiera de Colombia. Las tasas obtenidas con la nueva fuente no son estrictamente comparables con las anteriores obtenidas a partir del formato 88.

Spread Tasa Cartera Consumo por plazo vs. TES

Promedio 4 semanas

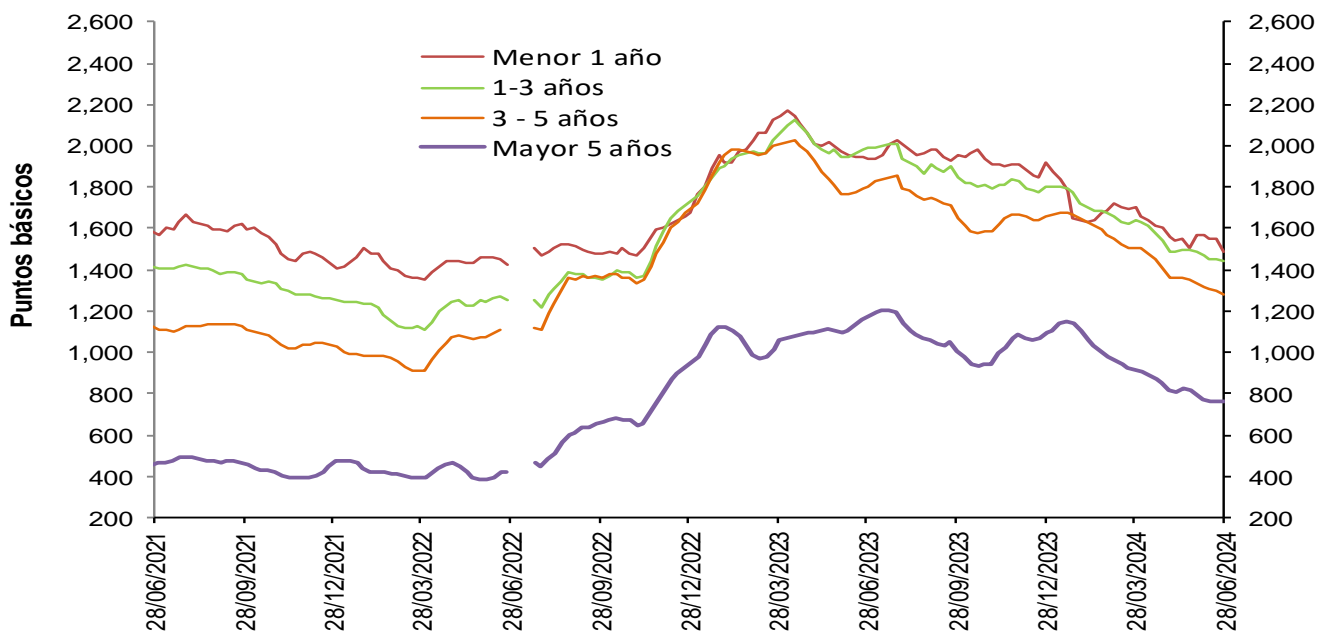

Fuentes: Banco de la República. Cálculos con información de la Superintendencia Financiera de Colombia.

Nota: a partir del 01 de jul/2022 la información de tasas activas proviene del formato 414 de la Superintendencia Financiera de Colombia. Las tasas obtenidas con la nueva fuente no son estrictamente comparables con las anteriores obtenidas a partir del formato 88.

Spread Tasa Cartera de adquisición de vivienda (Sin VIS) – TES 15 años

Promedio 4 semanas



Fuentes: Banco de la República. Cálculos con información de la Superintendencia Financiera de Colombia.

Nota: a partir del 01 de jul/2022 la información de tasas activas proviene del formato 414 de la Superintendencia Financiera de Colombia. Las tasas obtenidas con la nueva fuente no son estrictamente comparables con las anteriores obtenidas a partir del formato 88.

Spreads Tasas de colocación vs. TES y OIS

(Información semanal - Promedio 4 semanas)

	Fecha 28-jun-24	Variación (pb)				
		1 semana	4 semanas	13 semanas	año corrido	año completo
Spread: tasa de interés cartera - tasa TES (puntos básicos)						
Comercial						
Menor a 1 mes	335.9	(19.92)	(31.54)	(92.06)	(180.80)	(250.56)
Menor 1 año	468.3	17.19	12.16	(72.28)	(160.57)	(149.48)
De 1 - 3 años	501.7	0.98	(53.41)	(170.93)	(244.21)	(351.01)
De 3 - 5 años	500.7	(5.26)	(56.55)	(96.00)	(260.24)	(398.52)
Mayor 5 años	368.6	(13.26)	(53.70)	(157.52)	(230.17)	(374.96)
Consumo						
Menor 1 año	1,489.7	(58.02)	(78.69)	(217.41)	(426.93)	(448.81)
De 1 - 3 años	1,440.2	(7.02)	(42.82)	(197.03)	(361.43)	(555.03)
De 3 - 5 años	1,283.8	(12.36)	(46.54)	(224.15)	(375.25)	(521.40)
Mayor 5 años	766.3	(0.59)	(28.55)	(147.25)	(325.90)	(407.98)
Vivienda						
Mayor 15 años	276.8	3.33	(44.55)	(233.67)	(339.69)	(428.26)
Spread: tasa de interés cartera - tasa OIS* (puntos básicos)						
Comercial						
Menor 1 año	373.2	10.24	(6.71)	(7.00)	(117.40)	(73.28)
De 1 - 3 años	617.0	0.97	(44.69)	(135.16)	(227.63)	(284.28)
De 3 - 5 años	748.3	(5.48)	(44.23)	(66.97)	(254.96)	(393.72)
Mayor 5 años	741.9	(15.55)	(48.04)	(135.97)	(209.97)	(353.26)
Consumo						
Menor 1 año	1,385.3	(65.13)	(98.78)	(143.71)	(376.22)	(360.59)
De 1 - 3 años	1,565.8	(7.11)	(33.13)	(158.08)	(344.22)	(482.99)
De 3 - 5 años	1,549.9	(12.76)	(32.94)	(195.42)	(371.76)	(518.26)
Mayor 5 años	1,154.0	(2.48)	(21.69)	(124.31)	(307.77)	(386.01)

Memo Item (Información semanal - Promedio 4 semanas)

	Monto semanal		Variación (pb)				
	mm de pesos		1 semana	4 semanas	13 semanas	año corrido	año completo
Tasas Comercial (%)							
Menor a 1 mes	12.5	170	(23.49)	(27.85)	(27.82)	(198.99)	(308.47)
Menor 1 año	14.6	3,155	3.13	(38.33)	(97.47)	(319.99)	(341.58)
De 1 - 3 años	15.2	1,110	(2.95)	(52.21)	(115.91)	(280.19)	(413.98)
De 3 - 5 años	15.6	304	(8.53)	(42.96)	(9.45)	(239.43)	(425.82)
Mayor 5 años	15.3	521	(19.31)	(46.03)	(85.41)	(181.38)	(363.25)
Tasas Consumo (%)							
Menor 1 año	25.8	22	(81.04)	(143.26)	(258.43)	(628.90)	(691.41)
De 1 - 3 años	25.5	101	(12.05)	(39.97)	(138.02)	(409.97)	(640.84)
De 3 - 5 años	24.2	448	(16.53)	(30.46)	(142.25)	(362.24)	(560.10)
Mayor 5 años	19.7	817	(5.36)	(17.51)	(70.62)	(284.27)	(397.97)
Tasas Vivienda (%)							
Mayor 15 años	15.5	244	12.62	85.40	(35.31)	(144.61)	(237.12)

*Para el cálculo del Spread se utilizaron los plazos intermedios, menor a 1 año con OIS a 6 meses y mayor a 5 años con OIS a 5 años.

Los spreads son obtenidos mediante la fórmula $((1+I_{colocación})/(1+I_{ois})) - 1$ o $((1+I_{colocación})/(1+I_{tes})) - 1$ con las tasas correspondientes a cada plazo.

Las tasas obtenidas son tasas ex ante.

Fuentes: Banco de la República. Cálculos con información de la Superintendencia Financiera de Colombia y Bloomberg.

Nota: a partir del 01 de jul/2022 la información de tasas activas proviene del formato 414 de la Superintendencia Financiera de Colombia. Las tasas obtenidas con la nueva fuente no son estrictamente comparables con las anteriores obtenidas a partir del formato 88.

3. Liquidez primaria

Base Monetaria factores de demanda

Miles de millones de pesos y porcentajes

Concepto	Saldo a julio 05 2024	VARIACIONES							
		SEMANAL		ULTIMAS 4 SEM		CORRIDO AÑO		ANUAL	
		ABS	%	ABS	%	ABS	%	ABS	%
BASE MONETARIA	154,634	5,809	3.9	5,181	3.5	-144	-0.1	13,521	9.6
Efectivo	114,079	3,375	3.0	5,248	4.8	-991	-0.9	9,180	8.8
Reserva	40,555	2,433	6.4	-68	-0.2	847	2.1	4,340	12.0

Información provisional

Fuente: Banco de la República, cálculos con información del Banco de la República y del Formato 281 de la Superintendencia Financiera de Colombia.

Base monetaria, efectivo y reserva

Promedio 13 semanas (Variación porcentual anual)

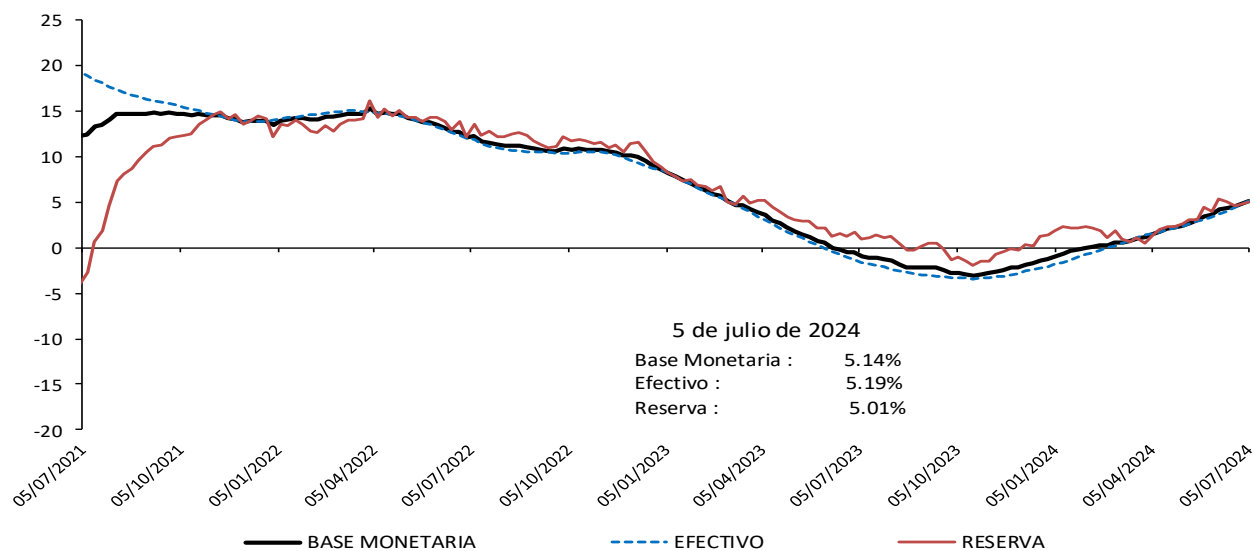

Información provisional

Fuente: Banco de la República, cálculos con información del Banco de la República y del Formato 281 de la Superintendencia Financiera de Colombia.

Base monetaria factores de oferta

Saldo de Repos* y DRNCE**

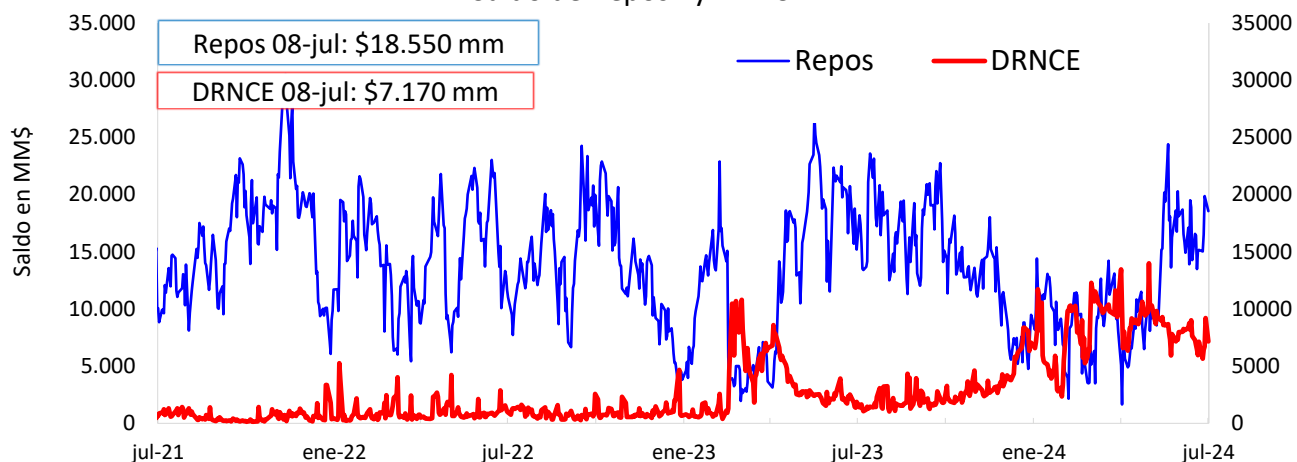

* Los repos incluyen las operaciones de la ventanilla de expansión.

** Depósitos Remunerados No Constitutivos de Encaje. Incluye las operaciones de contracción por ventanilla a 1 día.

Saldo disponible de la TGN en el BR*

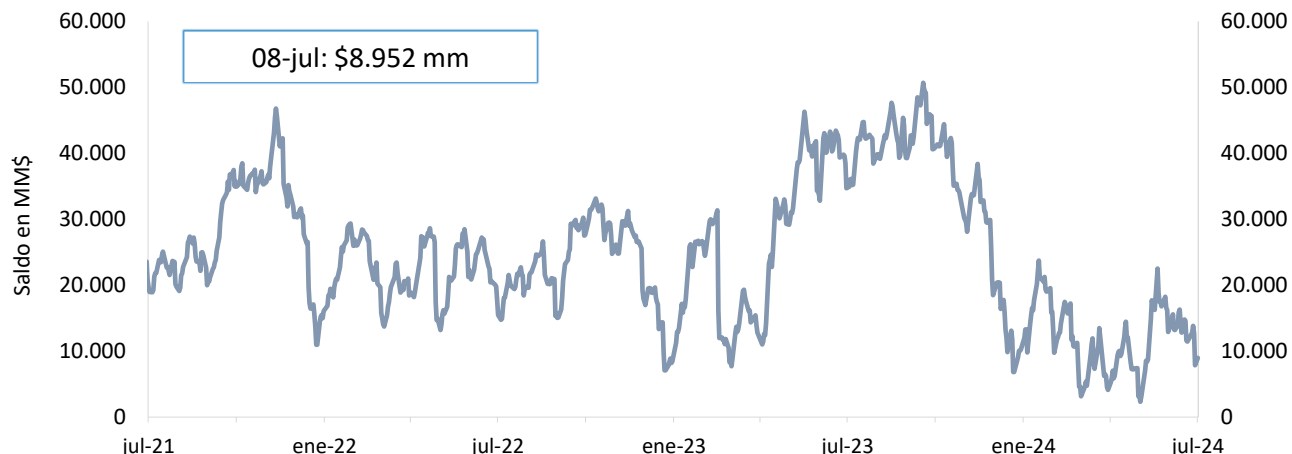

*No incluye el saldo de los TES de Control Monetario.

*Incluye los depósitos remunerados y los no remunerados de la TGN en el BR.

Saldo de TES a precios de mercado en poder del BR

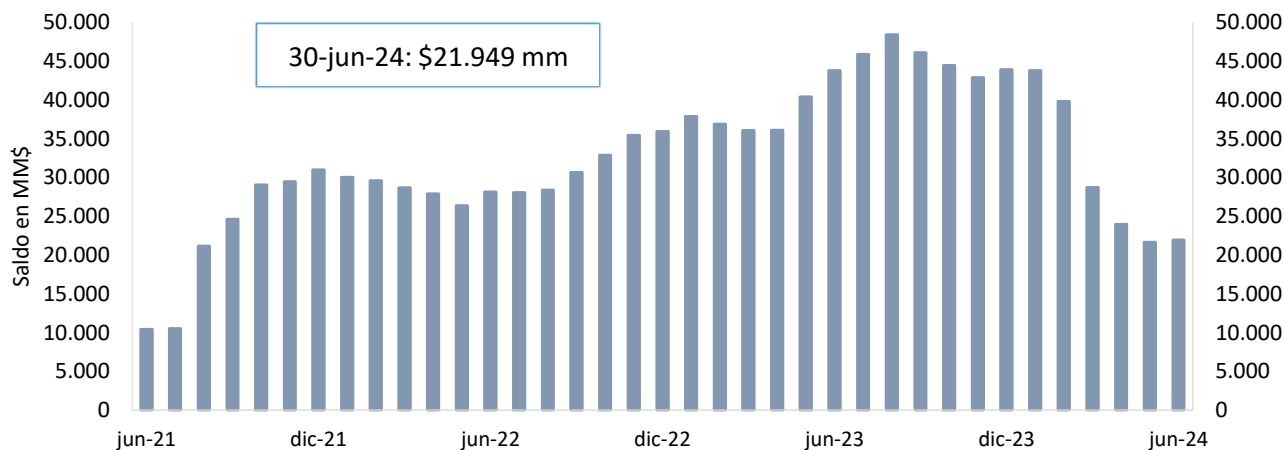

FUENTE: Banco de la República.

4. Depósitos y agregados monetarios

Agregados monetarios

Oferta monetaria ampliada 1/

Miles de millones de pesos y porcentajes

Concepto	Saldo a junio 28 2024	VARIACIONES									
		SEMANAL		ULTIMAS 4 SEM		ULTIMAS 13 SEM		CORRIDO AÑO		ANUAL	
		ABS	%	ABS	%	ABS	%	ABS	%	ABS	%
OFERTA MONETARIA AMPLIADA- M3* (1+2)	836,370	8,123	1.0	17,363	2.1	23,248	2.9	16,131	2.0	62,403	8.1
1. Efectivo	110,704	2,068	1.9	3,033	2.8	2,192	2.0	-4,366	-3.8	7,591	7.4
2. Depósitos*	725,666	6,055	0.8	14,330	2.0	21,056	3.0	20,497	2.9	54,812	8.2
2.1. Cuenta Corriente	66,328	-4,307	-6.1	1,001	1.5	429	0.7	-3,438	-4.9	398	0.6
2.2. Ahorros	300,428	9,907	3.4	9,233	3.2	12,267	4.3	13,874	4.8	28,944	10.7
2.3. CDT + Bonos*	334,723	1,717	0.5	2,510	0.8	4,393	1.3	11,473	3.5	22,093	7.1
2.3.1 CDT menor a 18 meses*	194,635	1,275	0.7	2,117	1.1	6,222	3.3	10,744	5.8	15,291	8.5
2.3.2 CDT mayor a 18 meses*	114,172	578	0.5	948	0.8	35	0.0	3,615	3.3	11,232	10.9
2.3.3 Bonos*	25,916	-135	-0.5	-555	-2.1	-1,864	-6.7	-2,886	-10.0	-4,430	-14.6
2.4. Depósitos fiduciarios (impuestos y otros conceptos)	12,436	-2,581	-17.2	1,316	11.8	2,976	31.5	2,877	30.1	1,984	19.0
2.5. Otros depósitos a la Vista	11,750	1,318	12.6	270	2.4	991	9.2	-4,289	-26.7	1,392	13.4
2.6 Repos con el Sector Real	-	-	-	-	-	-	-	-	-	-	-
3. CDT+ Bonos en poder del Banco de la República	-	-	-	-	-	-	-	-	-	-	-
TOTAL DEPÓSITOS (2 + 3)**	725,666	6,055	0.8	14,330	2.0	21,056	3.0	20,497	2.9	54,812	8.2
4. M1 (1 + 2.1)	177,032	-2,239	-1.2	4,035	2.3	2,621	1.5	-7,804	-4.2	7,990	4.7
5. M2 (2.2 + 2.3.1 + 2.3.2 + 4)	786,267	9,521	1.2	16,332	2.1	21,145	2.8	20,429	2.7	63,457	8.8
ITEM DE MEMORANDO											
M1 + Ahorros	477,460	7,669	1.6	13,267	2.9	14,888	3.2	6,070	1.3	36,934	8.4
Depósitos en poder del público sin fiduciarios*	713,230	8,636	1.2	13,014	1.9	18,080	2.6	17,620	2.5	52,827	8.0
M3 sin fiduciarios*	823,934	10,704	1.3	16,047	2.0	20,272	2.5	13,254	1.6	60,419	7.9
	Variaciones anualizadas	Semanal		Ultimas 4 semanas		Ultimas 13 semanas					
	M3*	66.1		31.4		11.9					
	Efectivo	166.6		43.5		8.3					
	Depósitos*	54.6		29.6		12.5					
	M1	-48.0		34.9		6.1					
	M1 + Ahorros	132.1		44.2		13.5					
	Dep. sin Fiduciarios*	88.4		27.0		10.8					
	M3 sin Fiduciarios*	97.4		29.1		10.5					

1/ Incluye FDN a partir del corte del 2 de octubre de 2020, tras la emisión de bonos por parte de dicha entidad dirigida al público en general. No contiene los CDT emitidos por Findeter en el marco del Decreto 581 y la Resolución 1357 de 2020 del MHCP.

* A partir de las estadísticas con corte a ago 28 /2020 se excluyeron los CDT y los bonos en poder del Banco de la República, y se reprocessó la serie desde mar 27/2020 hasta la fecha.

**Incluye los CDTs y bonos en poder del Banco de la República

Fuente: Banco de la República. Cálculos con información de la Superintendencia Financiera de Colombia.

M3, Depósitos, M1+Ahorro y Efectivo

Variaciones anuales (%) de datos semanales

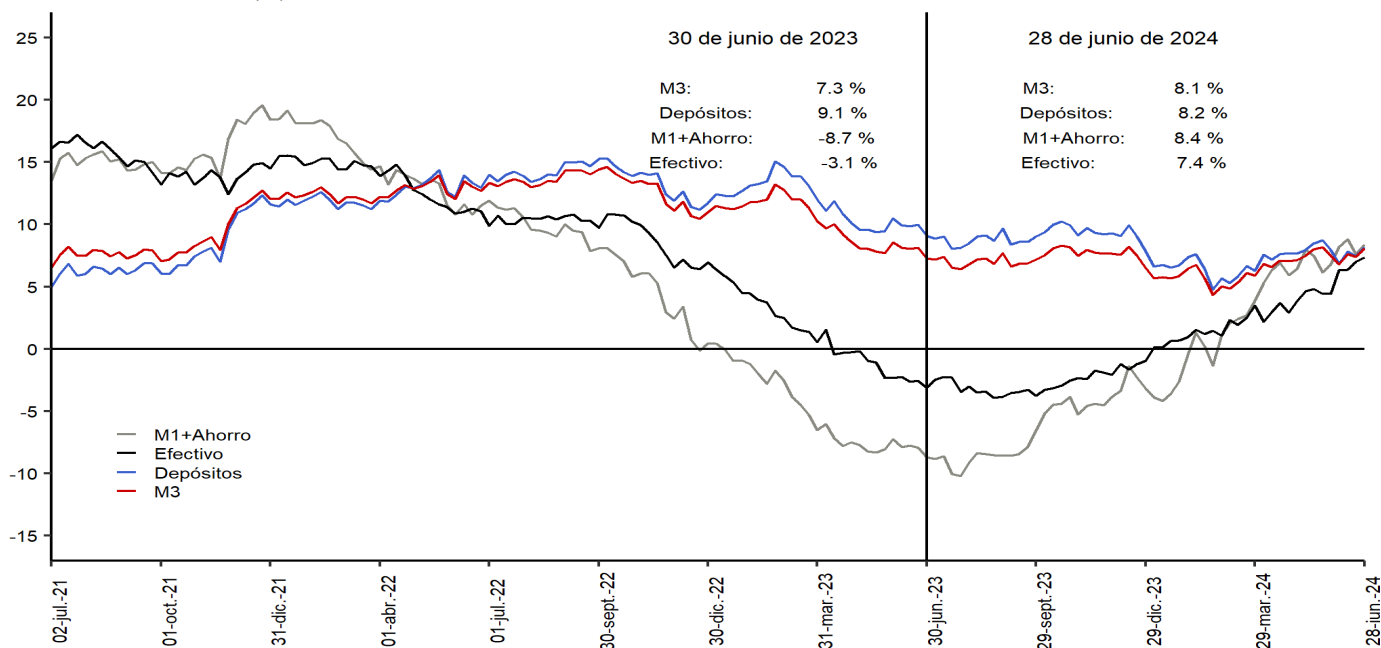

Incluye FDN a partir del 2 de octubre de 2020, tras la emisión de bonos por parte de la entidad dirigida al público general. No contiene los CDTs emitidos por Findeter en el marco del decreto 581 y la Resolución 1357 de 2020 del MHCP.
 *A partir de las estadísticas con corte al 28 de agosto de 2020 se excluyeron los CDTs y bonos en poder del Banco de la República, y se reprocesó la serie desde el 27 de marzo de 2020 hasta la fecha.
 Fuente: Banco de la República. Cálculos con información de la Superintendencia Financiera de Colombia.

M3, Depósitos, M1+Ahorro y Efectivo serie desestacionalizada*

Variaciones (%) anualizadas últimas 13 semanas

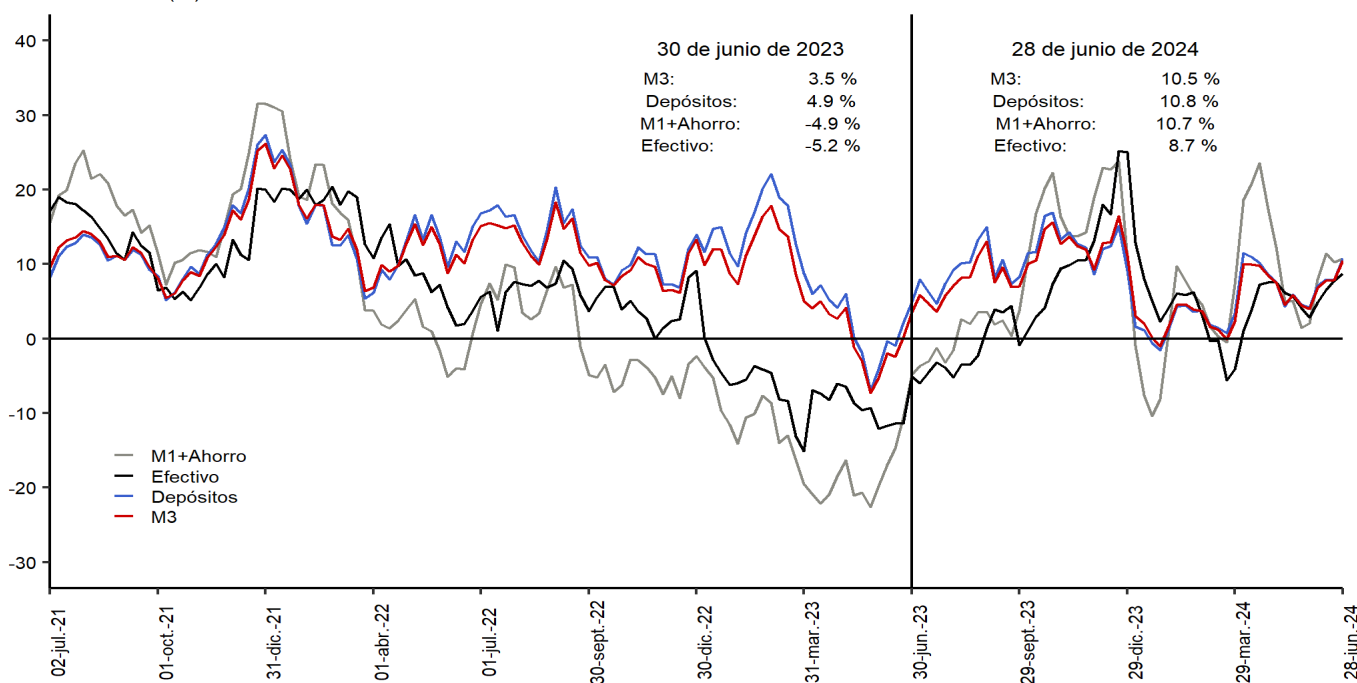

Incluye FDN a partir del 2 de octubre de 2020, tras la emisión de bonos por parte de la entidad dirigida al público general. No contiene los CDTs emitidos por Findeter en el marco del decreto 581 y la Resolución 1357 de 2020 del MHCP.
 *A partir de las estadísticas con corte al 28 de agosto de 2020 se excluyeron los CDTs y bonos en poder del Banco de la República, y se reprocesó la serie desde el 27 de marzo de 2020 hasta la fecha.
 Fuente: Banco de la República. Cálculos con información de la Superintendencia Financiera de Colombia.
 *Desestacionalización a partir de la descomposición por el método STL

Variación anual real de los agregados monetarios

Variación % real anual del efectivo y M3 **

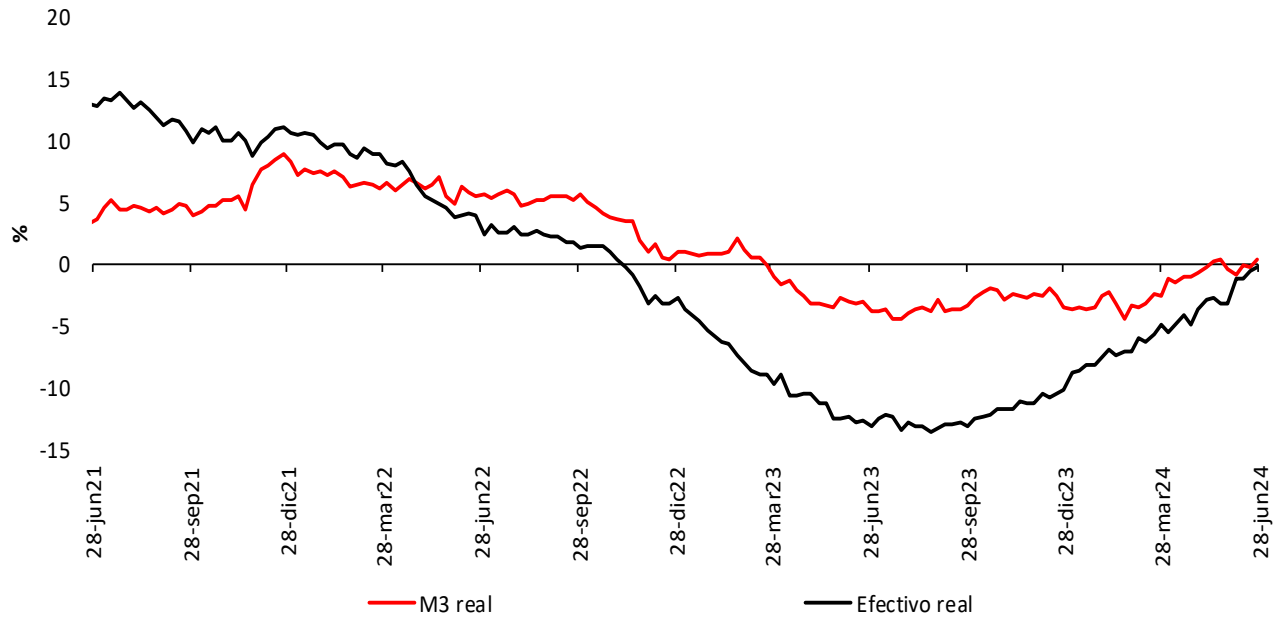

Variación % real anual de los depósitos** y sus componentes

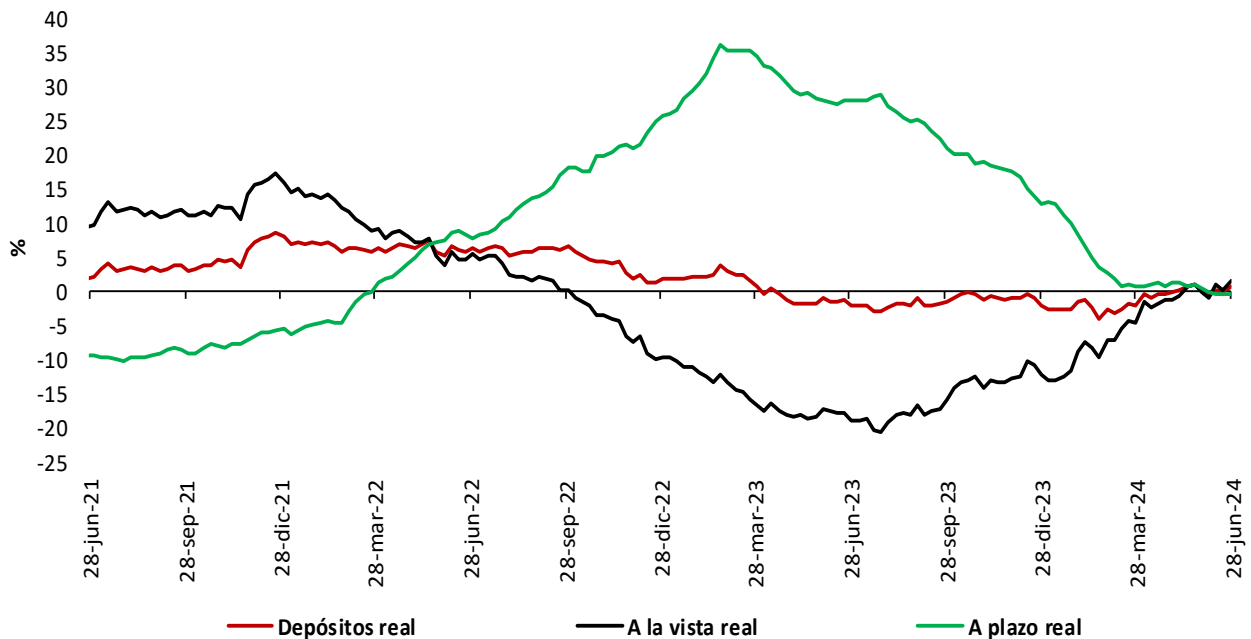

* IPC sin alimentos. Información provisional.

**A partir de la publicación con corte sep 25/2020 se reprocesó la serie, incorporando los cambios en la canasta del IPC sin alimentos utilizada por el BR desde octubre /2020

**No incluye CDT y bonos en poder del Banco de la República.

Fuentes: Banco de la República y Formato 281 de la Superintendencia Financiera de Colombia.

5. Cartera

Cartera de los establecimientos de crédito

Cartera bruta de los establecimientos de crédito*

(Miles de millones de pesos y porcentajes)

Moneda		Saldo a junio 28 2024	Participación %	Variaciones									
				Semanal		Últimas 4 semanas		Últimas 13 semanas		Año corrido		Anual	
				Absoluta	%	Absoluta	%	Absoluta	%	Absoluta	%	Absoluta	%
Legal	Cartera ajustada	657,304	100.0	586	0.1	2,800	0.4	4,233	0.6	5,639	0.9	10,721	1.7
	Comercial 1/	329,778	50.2	820	0.2	3,616	1.1	5,089	1.6	8,961	2.8	10,800	3.4
	Consumo ajustada 2/	200,647	30.5	-538	-0.3	-1,276	-0.6	-2,592	-1.3	-7,091	-3.4	-9,661	-4.6
	Adquisición de vivienda ajustada 2/	107,497	16.4	288	0.3	563	0.5	1,658	1.6	2,981	2.9	7,936	8.0
	Microcrédito 3/	19,382	2.9	16	0.1	-102	-0.5	78	0.4	789	4.2	1,646	9.3
	Memo Item												
	Consumo	200,426	30.6	-538	-0.3	-1,272	-0.6	-2,582	-1.3	-7,063	-3.4	-9,882	-4.7
	Adquisición de vivienda	105,156	16.1	288	0.3	509	0.5	1,658	1.6	2,757	2.7	7,870	8.1
	Variaciones Anualizadas					Semanal	Últimas 4 semanas	Últimas 13 semanas	Año Corrido				
	Total cart. ajustada m/l					4.8	5.7	2.6	1.7				
					Comercial	13.8	15.4	6.4	5.7				
					Consumo	-13.0	-7.9	-5.0	-6.7				
					Adquisición de vivienda	15.0	7.1	6.4	5.8				
					Microcredito	4.4	-6.6	1.6	8.7				
Extranjera	Total cartera en M. E.	16,476		97	0.6	1,357	9.0	2,222	15.6	2,114	14.7	-1,342	-7.5
	Total cartera en M. E. Mill. US\$	3,972		19	0.5	56	1.4	262	7.1	214	5.7	-293	-6.9
	Variaciones Anualizadas m/e					Semanal	Últimas 4 semanas	Últimas 13 semanas	Año Corrido				
	Expresada en pesos					35.9	205.6	78.5	31.6				
Expresada en dólares					28.7	20.3	31.4	11.7					
Total	Cartera total ajustada	673,780	100.0	683	0.1	4,157	0.6	6,455	1.0	7,754	1.2	9,379	1.4
	Comercial	345,338	51.3	902	0.3	4,879	1.4	7,179	2.1	10,924	3.3	9,301	2.8
	Consumo ajustada 2/	201,563	29.9	-523	-0.3	-1,183	-0.6	-2,460	-1.2	-6,940	-3.3	-9,504	-4.5
	Adquisición de vivienda ajustada 2/	107,497	16.0	288	0.3	563	0.5	1,658	1.6	2,981	2.9	7,936	8.0
	Microcrédito 3/	19,382	2.9	16	0.1	-102	-0.5	78	0.4	789	4.2	1,646	9.3
	Variaciones Anualizadas					Semanal	Últimas 4 semanas	Últimas 13 semanas	Año Corrido				
	Total cart. ajustada m/t					5.4	8.4	3.9	2.3				
						Comercial	14.6	20.3	8.8	6.6			
						Consumo	-12.6	-7.3	-4.7	-6.5			
						Adquisición de vivienda	15.0	7.1	6.4	5.8			
					Microcredito	4.4	-6.6	1.6	8.7				

Cartera neta M/T de los establecimientos de crédito*

(Miles de millones de pesos y porcentajes)

Total cartera neta ml ajustada 3/	617,221			1,829	0.3	3,078	0.5	3,937	0.6	5,225	0.9	10,755	1.8
Total cartera en M. E.	16,468			97	0.6	1,356	9.0	2,222	15.6	2,117	14.8	-1,336	-7.5
Cartera Neta Ajustada Moneda Total	633,689			1,926	0.3	4,434	0.7	6,159	1.0	7,343	1.2	9,420	1.5

* No incluye la cartera de las entidades financieras especiales.

1/ Incluye ventas de cartera para manejo a través de derechos fiduciarios y ajustes por leasing operativo.

2/ Incluye ajuste por titularización de cartera.

3/ A partir de abril 07/2023 corresponde a la modalidad de "Créditos productivos" creada por el Decreto 455 de marzo 29/2023 del Ministerio de Hacienda.

4/ A partir de las estadísticas con corte dic 4/2020 no se desagrega la cartera neta por modalidad debido a la inclusión en el formato 281 de la cuenta de provisión general (creada a partir de la C.E 022/2020 de la Superintendencia Financiera de Colombia).

Fuentes: Formato 281 de la Superintendencia Financiera de Colombia, Titularizadora Colombia y cálculos Banco de la República.

Cartera bruta en moneda legal por modalidad de crédito

Variaciones anuales (%) de datos semanales

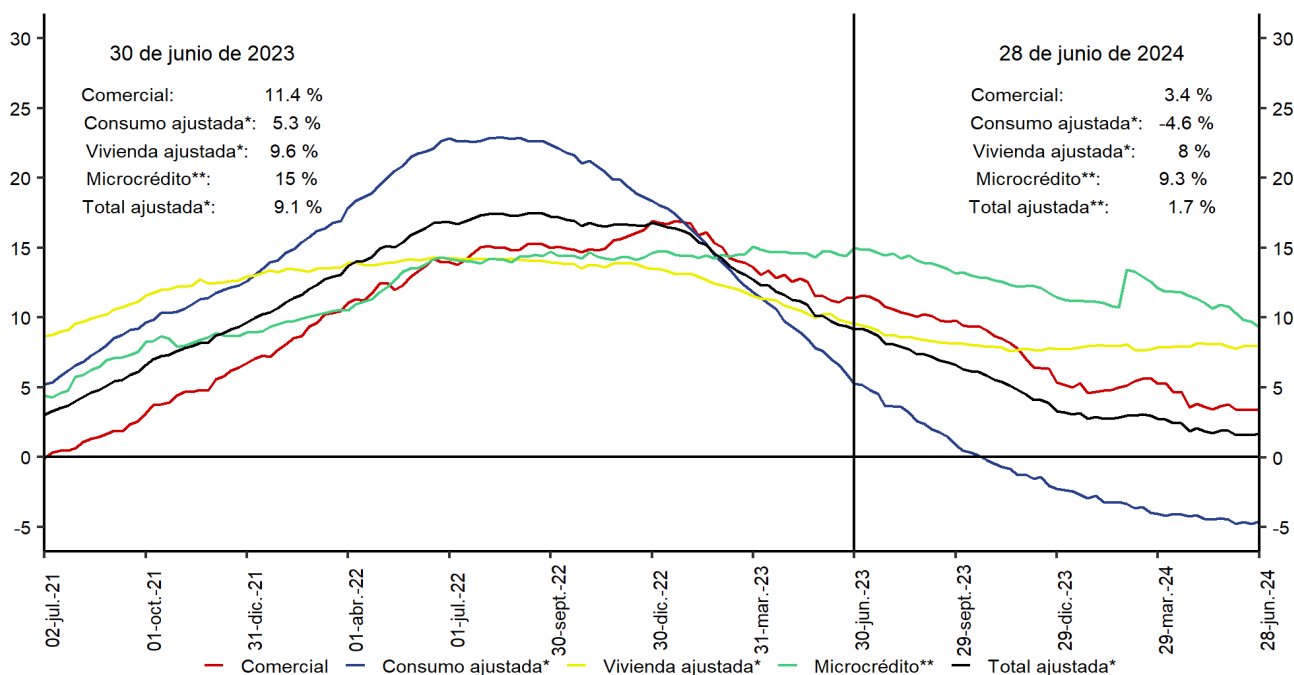

*Incluye ajuste por titularización de cartera.

**A partir de abril 07/2023 corresponde a la modalidad de Créditos productivos creada por el Decreto 455 de marzo 29/2023 del Ministerio de Hacienda y Crédito Público.

No incluye la cartera de las entidades financieras especiales.

Fuente: Banco de la República. Cálculos con información de la Superintendencia Financiera de Colombia.

Cartera bruta desestacionalizada en moneda legal por modalidad de crédito

Variaciones anualizadas últimas 13 semanas (%)

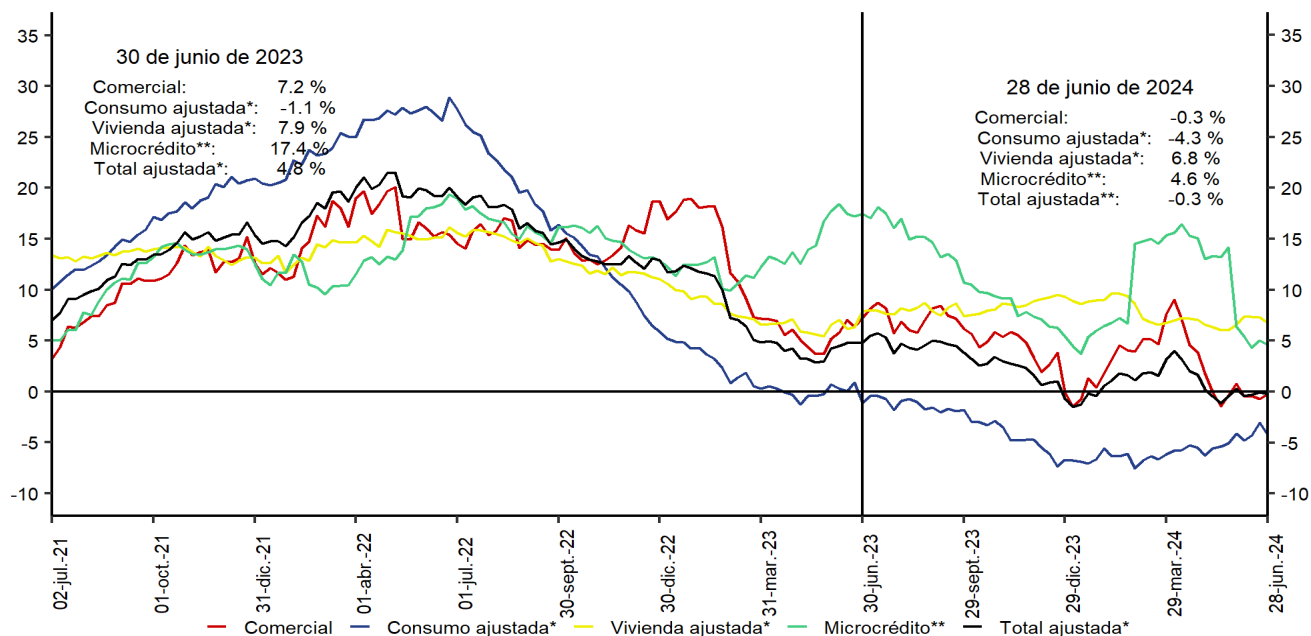

*Incluye ajuste por titularización de cartera.

**A partir de abril 07/2023 corresponde a la modalidad de Créditos productivos creada por el Decreto 455 de marzo 29/2023 del Ministerio de Hacienda y Crédito Público.

No incluye la cartera de las entidades financieras especiales.

Fuente: Banco de la República. Cálculos con información de la Superintendencia Financiera de Colombia.

*Desestacionalización a partir de la descomposición por el método STL

Cartera moneda extranjera en dólares (%)

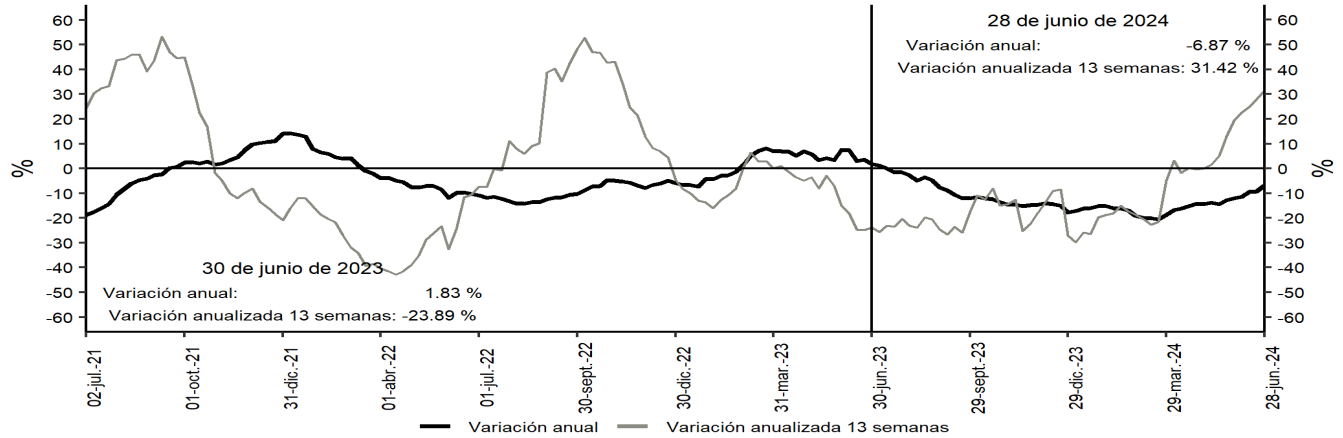

Desestacionalización a partir de la descomposición por el método STL.
No incluye la cartera de las entidades financieras especiales.
Fuentes: Banco de la República y Formato 281 de la Superintendencia Financiera de Colombia.

Bonos emitidos por el sector real

Saldo y variación (%) anual

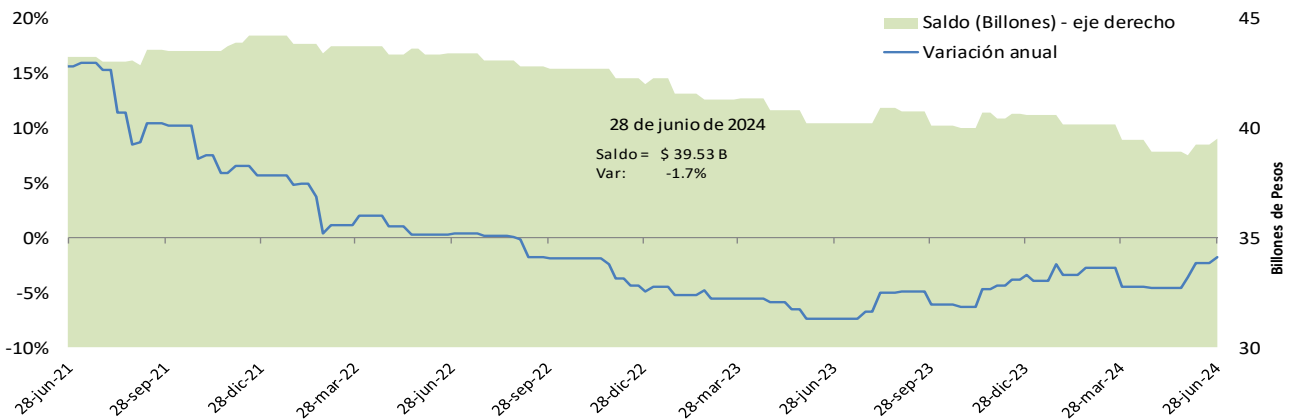

*No incluye emisiones de bonos de extranjeros en el mercado local, TES u otros títulos de deuda pública emitidos por el gobierno nacional.
Fuente: Banco de la República, cálculos con información de la Bolsa de Valores de Colombia.

Cartera comercial de los establecimientos de crédito en ml* + saldo de bonos emitidos por el sector real

Variaciones (%) anuales

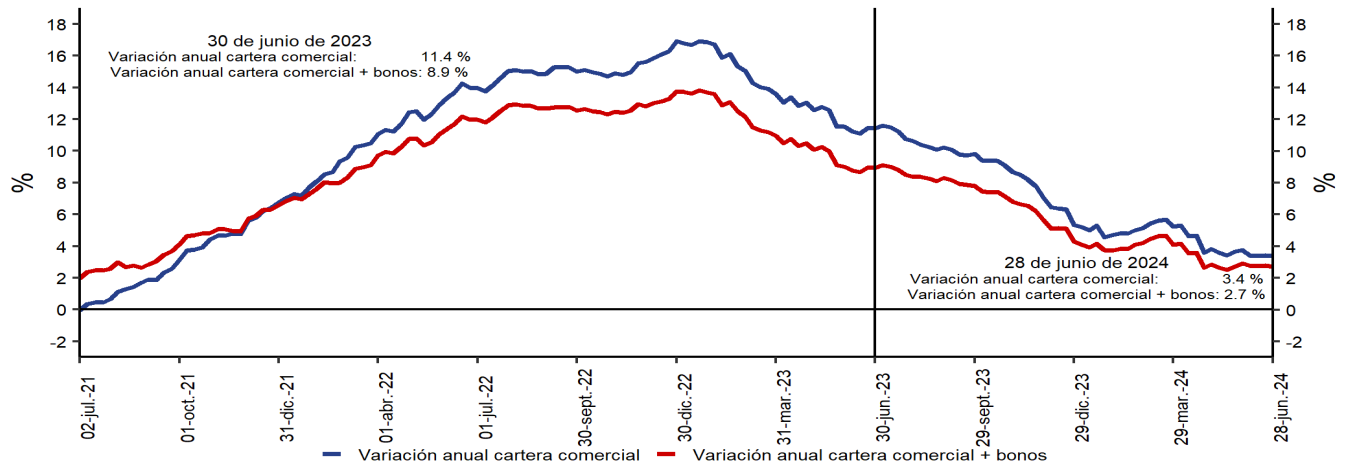

*No incluye la cartera de las entidades financieras especiales.
Fuentes: Banco de la República y Formato 281 de la Superintendencia Financiera de Colombia.

Variación anual real de la cartera

Variación % anual real* de la cartera bruta** en moneda nacional y por modalidades

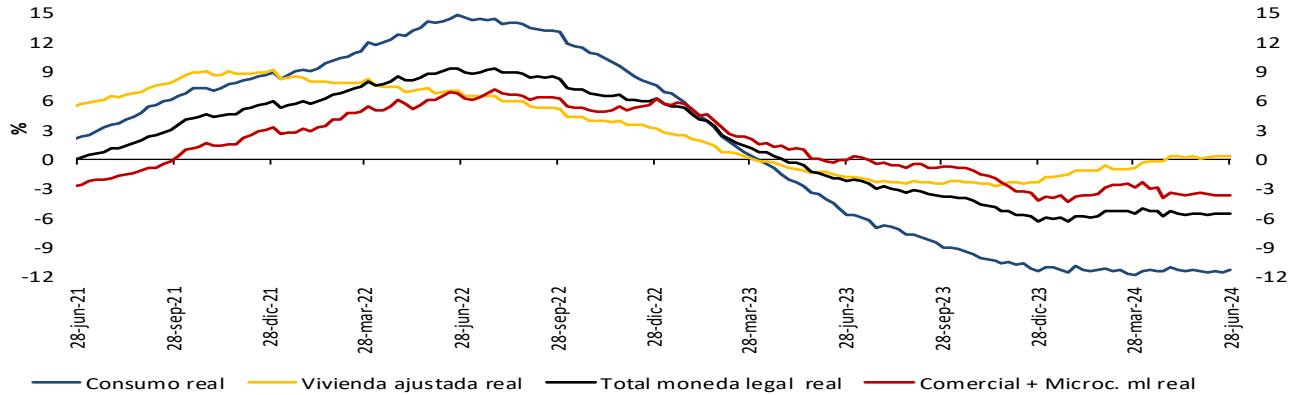

Variación % anual real (R)* de la cartera bruta** en moneda nacional y total

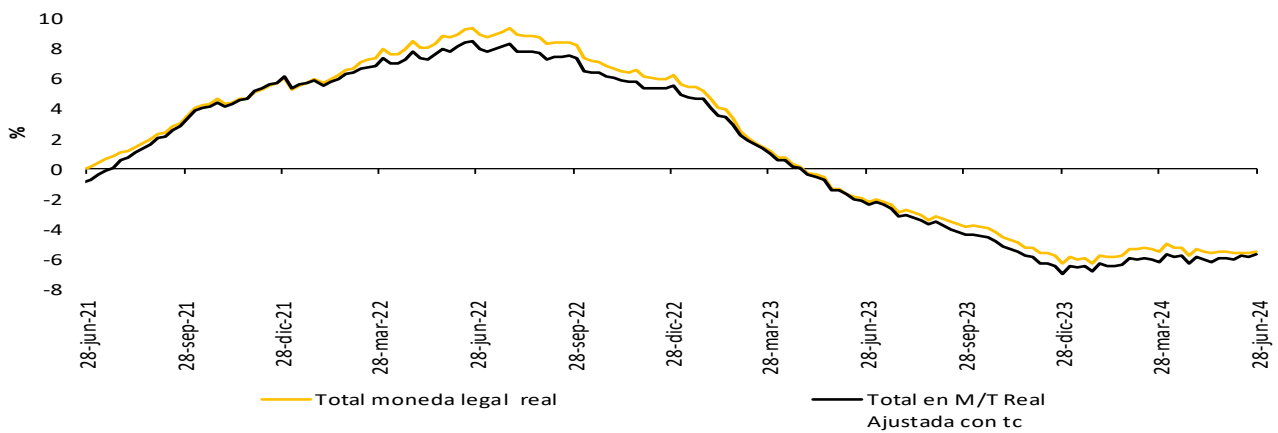

Variación % anual real del M3** y la cartera bruta en ml

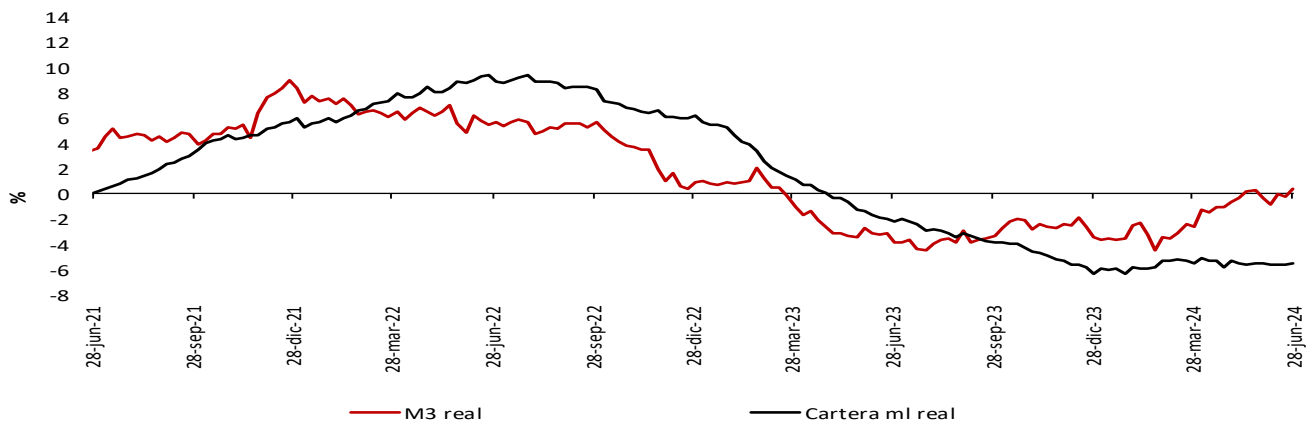

* IPC sin alimentos. Información provisional.

*A partir de la publicación con corte sep 25/2020 se reprocesó la serie, incorporando los cambios en la canasta del IPC sin alimentos utilizada por el BR desde octubre /2020

La cartera en moneda extranjera se ajustó por tasa de cambio.

** No incluye la cartera de las entidades financieras especiales (EFE)

Fuentes: Banco de la República y Formato 281 de la Superintendencia Financiera de Colombia.

A partir del 07 de abril de 2023 la información de microcrédito corresponde a la modalidad de “Créditos productivos” creada por el Decreto 455 del 29 de marzo de 2023 del Ministerio de Hacienda.

6. Inversiones

a. Inversiones de los establecimientos de crédito

(Miles de millones de pesos y porcentajes)

(Miles de millones de pesos)	Saldo a junio 28 2024	VARIACIONES									
		SEMANAL		ÚLTIMAS 4 SEMANAS		ÚLTIMAS 13 SEMANAS		AÑO CORRIDO		ANUAL	
		ABS	%	ABS	%	ABS	%	ABS	%	ABS	%
A. Moneda Legal	176,839	868	0.5	3,506	2.0	10,099	6.1	17,172	10.8	26,371	17.5
B. Moneda Extranjera	38,819	668	1.8	1,385	3.7	1,975	5.4	1,173	3.1	-3,011	-7.2
C. TOTAL (A+B=C)	215,658	1,536	0.7	4,890	2.3	12,074	5.9	18,345	9.3	23,360	12.1
ITEM DE MEMORANDO											
Moneda Extranjera - En millones US\$ 2/	9,359	152	1.6	-337	-3.5	-231	-2.4	-491	-5.0	-655	-6.5
TASA REPRESENTATIVA DE MERCADO	4,148	4	0.1	287	7.4	306	8.0	326	8.5	-30	-0.7

Inversiones de los Establecimientos de Crédito en ML 1/

(Miles de millones de pesos)	Saldo a junio 28 2024	VARIACIONES									
		SEMANAL		ÚLTIMAS 4 SEMANAS		ÚLTIMAS 13 SEMANAS		AÑO CORRIDO		ANUAL	
		ABS	%	ABS	%	ABS	%	ABS	%	ABS	%
INVERSIONES NETAS	176,839	868	0.5	3,506	2.0	10,099	6.1	17,172	10.8	26,371	17.5
A. Establecimientos de crédito	177,168	860	0.5	3,498	2.0	10,067	6.0	17,139	10.7	26,440	17.5
Inversiones Brutas	177,168	860	0.5	3,498	2.0	10,067	6.0	17,139	10.7	26,440	17.5
a) Títulos de deuda:	126,264	1,429	1.1	3,055	2.5	8,315	7.0	15,547	14.0	23,390	22.7
Título de Tesorería - TES	88,398	1,326	1.5	2,747	3.2	9,541	12.1	16,272	22.6	21,029	31.2
Otros Títulos de deuda pública	18,917	59	0.3	162	0.9	-934	-4.7	-255	-1.3	1,260	7.1
Otros emisores Nacionales	18,948	45	0.2	146	0.8	-292	-1.5	-470	-2.4	1,104	6.2
Emisores Extranjeros	0	0	--	0	--	0	--	0	--	-2	--
b) Instrumentos de patrimonio	7,610	-669	-8.1	136	1.8	654	9.4	290	4.0	727	10.6
c) Otras inversiones 2/	43,294	99	0.2	308	0.7	1,098	2.6	1,302	3.1	2,323	5.7
Deterioro	329	-8	-2.3	-8	-2.3	-32	-8.9	-33	-9.1	69	26.6

Inversiones de los Establecimientos de Crédito en ME 1/

(Miles de millones de pesos)	Saldo a junio 28 2024	VARIACIONES									
		SEMANAL		ÚLTIMAS 4 SEMANAS		ÚLTIMAS 13 SEMANAS		AÑO CORRIDO		ANUAL	
		ABS	%	ABS	%	ABS	%	ABS	%	ABS	%
INVERSIONES NETAS	38,819	668	1.8	1,385	3.7	1,975	5.4	1,173	3.1	-3,011	-7.2
A. Establecimientos de crédito	38,889	668	1.7	1,384	3.7	1,975	5.4	1,243	3.3	-3,025	-7.2
Inversiones Brutas	38,889	668	1.7	1,384	3.7	1,975	5.4	1,243	3.3	-3,025	-7.2
a) Títulos de deuda:	8,164	1,782	27.9	2,239	37.8	2,635	47.7	1,624	24.8	643	8.5
Título de Tesorería - TES	0	0	--	0	--	0	--	0	--	0	--
Otros Títulos de deuda pública	3,683	69	1.9	406	12.4	450	13.9	670	22.2	609	19.8
Otros emisores Nacionales	409	0	0.0	6	1.6	28	7.4	42	11.5	167	69.1
Emisores Extranjeros	4,072	1,713	72.6	1,826	81.3	2,157	112.6	912	28.9	-134	-3.2
b) Instrumentos de patrimonio	192	-1	-0.3	39	25.1	44	29.4	89	85.6	126	188.8
c) Otras inversiones 2/	30,533	-1,113	-3.5	-894	-2.8	-703	-2.3	-470	-1.5	-3,793	-11.1
Deterioro	70	0	---	-1	---	0	---	69	---	-14	---

1/ Incluye FDN, a partir de octubre 2 de 2020

2/ Incluye inversiones en subsidiarias y filiales, en asociadas, en negocios y operaciones conjuntas y en derechos fiduciarios. Incluye ajustes por reclasificación entre monedas nacional y extranjera.

Fuentes: Formato 281 de la Superintendencia Financiera de Colombia y cálculos Banco de la República.

8. Activos externos

a. Reservas Internacionales

(Millones de dólares)	2023		2024	
Concepto ^{1/2/}	Acum Año dic 29	Acum Año may 31	Acum Año jun 28	Acum mes jun 28
SALDO				
I. Reservas Internacionales Brutas *	59,639	60,600	60,931	
II. Pasivos de Corto Plazo	31	18	30	
III. Reservas Internacionales Netas (I-II) *	59,608	60,582	60,901	
VARIACIÓN				
I. Reservas Internacionales Brutas	2,349	961	1,292	331
Pasivos de Corto Plazo	10	-13	-1	12
II. Reservas Internacionales Netas	2,339	974	1,293	319
Causaciones, Valuaciones y Provisiones (deterioro)	1,977	-504	-252	252
Pasivos con Residentes	-1	0	0	-0
Opciones call por ejercer	0	0	0	0
MEMO - ITEM				
Saldo Reservas internacionales brutas sin FLAR *	59,069	59,997	60,328	
Saldo Causaciones, Valuaciones y Provisiones (deterioro)	474	-30	222	
Saldo Pasivos con Residentes	0	0	0	
Saldo Opciones call por ejercer	0	0	0	

* Para efectos de reporte al FMI se excluyen los aportes al Fondo Latinoamericano de Reservas FLAR del saldo de reservas internacionales, sin embargo, en la información contable del Banco de la República los aportes al FLAR continúan formando parte de los activos de reservas.

1/ A partir del 4 de junio de 2019 los recursos en dólares del Gobierno en el Banco de la República se registran en cuentas diferentes a las de las reservas internacionales, y a partir del 17 de diciembre de 2019, la totalidad de los recursos en moneda extranjera del Gobierno en el Banco de la República se contabilizan por fuera del balance del Banco, por tanto no hacen parte de las reservas internacionales.

2/ A partir del 24 de mayo de 2024 la información sobre reservas internacionales estará disponible con un rezago de siete días hábiles debido a ajustes propios del proceso.

** Cifras provisionales

Fuente: Banco de la República.

9. Endeudamiento externo de los establecimientos de crédito

a. Endeudamiento externo de los establecimientos de crédito 1/ – Saldo por plazos

(Millones de dólares y porcentajes)

	SALDO 28-jun-24	VARIACIONES					
		SEMANAL		AÑO CORRIDO		ANUAL	
		ABS.	%	ABS.	%	ABS.	%
I. TOTAL	15,923.7	0.3	0.0	(1,416.4)	(8.2)	(2,264.2)	(12.4)
A. CORTO PLAZO	3,286.0	11.1	0.3	(783.5)	(19.3)	(1,370.9)	(29.4)
B. LARGO PLAZO	12,637.7	(10.8)	(0.1)	(632.8)	(4.8)	(893.3)	(6.6)

1/ No incluye Banco de la República e ICETEX.

Nota: Los saldos de la última semana son preliminares y sujetos a revisión.

Fuente: Informes semanales de los establecimientos de crédito. Subgerencia de Política Monetaria e Información Económica del Banco de la República.

Endeudamiento externo de los establecimientos de crédito – saldo por plazos

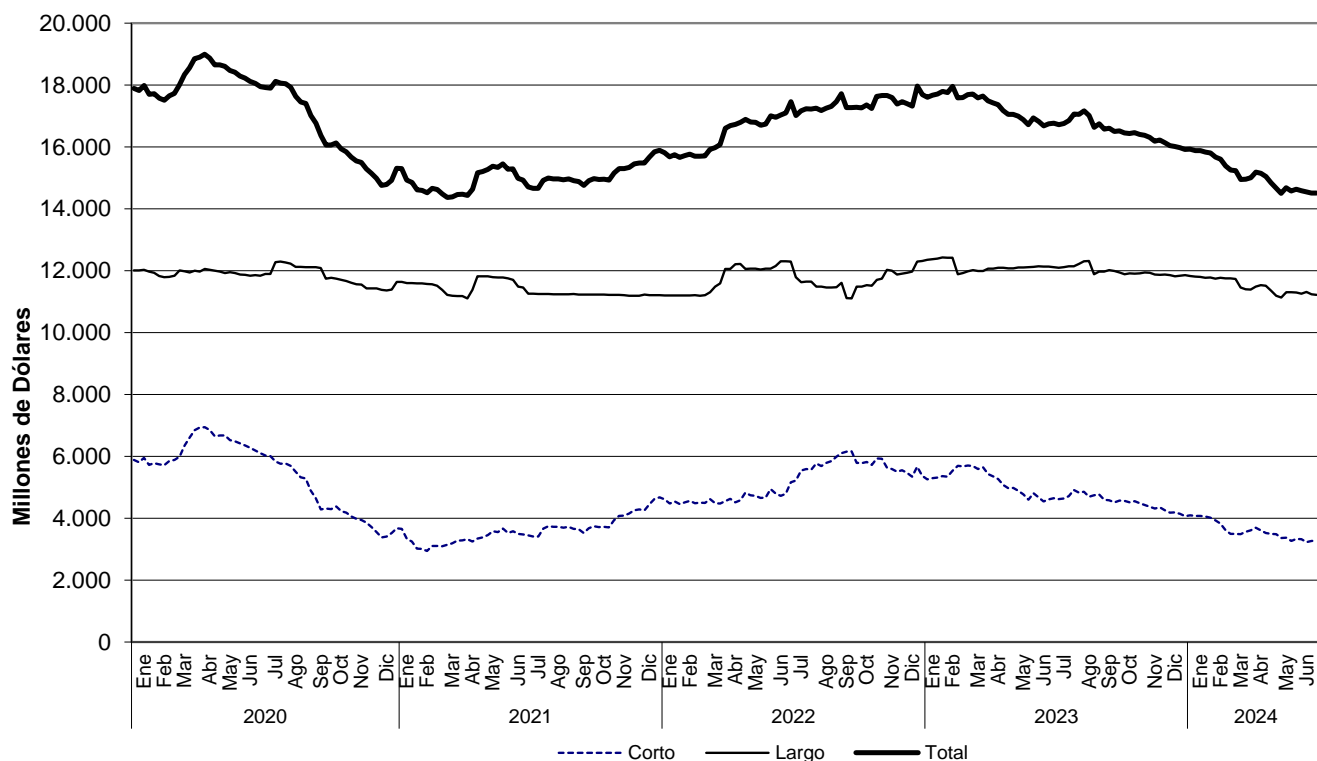

Fuente: Informes semanales de los establecimientos de crédito. Subgerencia de Política Monetaria e Información Económica del Banco de la República.

11. Mercados Financieros Internacionales

a. Principales noticias de la semana

Durante la semana, la percepción de riesgo medida a través del VIX aumentó levemente 0,04 puntos a 12,48. Por su parte, los precios del crudo presentaron aumentos explicados por *i)* expectativas de una mayor demanda de combustibles durante el verano en el hemisferio norte; *ii)* el descenso de los inventarios de crudo en Estados Unidos; *iii)* la menor producción ante la llegada del huracán Beryl; y *iv)* la intensificación del conflicto en el Medio Oriente. La referencia Brent cerró en USD 86,5 y el WTI en USD 83,2, presentando variaciones de 0,2% y 2,0%, respectivamente.

Estados Unidos

- De acuerdo con el reporte de empleo de junio, el empleo no agrícola aumentó en 206 mil puestos de trabajo (esp: 190 mil; ant: 218 mil). Por su parte, la tasa de desempleo se ubicó en 4,1% (esp: 4,0%; ant: 4,0%), mientras que los salarios crecieron 3,9% a/a (esp: 3,9%; ant: 4,1%).
- Las peticiones iniciales por subsidio de desempleo se ubicaron en 238 mil durante la última semana (esp: 235 mil; ant: 234 mil).
- El ISM manufacturero se ubicó en 48,5 en junio (esp: 49,1; ant: 48,7). Por su parte, el ISM de servicios se ubicó en 48,8 (esp: 52,7; ant: 53,8).
- De acuerdo con el reporte de empleo ADP, las nóminas privadas crecieron en 150 mil en junio (esp: 165 mil; ant: 157 mil).
- De acuerdo con las minutas de la reunión de junio del Comité Federal de Mercado Abierto (FOMC, por sus siglas en inglés), los funcionarios no consideran apropiado bajar las tasas hasta que haya más información que brinde mayor confianza de que la inflación se dirige hacia el objetivo del 2%.

Asia

- En China, el PMI de servicios (estimado por Caixin) se ubicó en 51,2 en junio (esp: 53,4; ant: 54,0). Así, el compuesto se ubicó en 52,8 (ant: 54,1).
- En Japón, el indicador líder económico se ubicó en 111,1 en mayo (esp: 111,0; ant: 110,9).

Europa

- En la eurozona, la inflación se ubicó en 2,5% a/a en junio (esp: 2,5%; ant: 2,6%). Por su parte, la inflación núcleo se ubicó en 2,9% a/a (esp: 2,8%; ant: 2,9%).
- En la eurozona, la tasa de desempleo se ubicó en 6,4% en mayo (esp: 6,4%; ant: 6,4%).
- En la eurozona, las ventas minoristas crecieron 0,3% a/a en mayo (esp: 0,2%; ant: 0,6%).
- En la eurozona, el IPP presentó una variación de -4,2% a/a en mayo (esp: -4,1%; ant: -5,7%).
- En Reino Unido, los precios de la vivienda aumentaron 1,5% a/a en junio (esp: 1,2%; ant: 1,3%).
- En Reino Unido, las aprobaciones netas para la compra de vivienda aumentaron a 60,0 mil en mayo (esp: 60,5 mil; ant: 60,8 mil).
- En Reino Unido, el PMI de construcción se ubicó en 52,2 en junio (esp: 54,0; ant: 54,7).

América

- En Colombia, el PMI manufacturero (estimado por Davivienda) se ubicó en 49,8 en junio (ant: 49,8).
- En Brasil, el PMI manufacturero se ubicó en 52,5 en junio (ant: 52,1). Por su parte, el PMI de servicios se ubicó en 54,8 (ant: 55,3). Así, el PMI compuesto se ubicó en 54,1 (ant: 54,0).
- En Brasil, la producción industrial se contrajo 1,0% a/a en mayo (esp: -1,7%; ant: 8,4%).
- En México, el PMI manufacturero se ubicó en 51,1 en junio (ant: 51,2).
- En Chile, la actividad económica presentó una variación de 1,1% a/a en mayo (esp: 2,5%; ant: 3,5%).
- En Perú, la inflación se ubicó en 2,29% a/a en junio (esp: 2,30%; ant: 2,00%).

b. Tasas de interés de Bancos Centrales

	Tasa de interés vigente (%)			
	Actual (a) 05 de julio	Semana anterior 28 de junio	4 sem atrás 05 de junio	Un año atrás
Estados Unidos	5.25 - 5.5	5.25 - 5.5	5.25 - 5.5	5 - 5.25
Zona Euro	4.25	4.25	4.50	4.00
Japón	-0.10	-0.10	-0.10	-0.10
Reino Unido	5.25	5.25	5.25	5.00
Canadá	4.75	4.75	4.75	4.75
Brasil	10.50	10.50	10.50	13.75
México	11.00	11.00	11.00	11.25
Colombia	11.25	11.25	11.75	13.25
Chile	5.75	5.75	6.00	11.25
Argentina	40.00	40.00	40.00	97.00
Perú	5.75	5.75	5.75	7.75
Australia	4.35	4.35	4.35	4.10
Nueva Zelanda	5.50	5.50	5.50	5.50
Malasia	3.0	3.00	3.00	3.00
Sudáfrica	8.25	8.25	8.25	8.25
Turquía	50.00	50.00	50.00	15.00
India	6.50	6.50	6.50	6.50
Rusia	16.00	16.0	16.00	7.50
China	3.45	3.45	3.45	3.55
Suiza	1.50 - 1.75	1.50 - 1.75	1.50 - 1.75	-0.25 - 0.00
Indonesia	6.25	6.3	6.25	5.75
Noruega	4.50	4.50	4.50	3.75

Fuente: Bloomberg.

c. Inflación observada y sus expectativas

	Tasa actual y meta de inflación (%)			Encuesta de expectativas de inflación anual a diciembre del 2024			
	05 de julio			BLOOMBERG		BANCOS CENTRALES ¹	
	Inflación (b)	Tasa de interés real [(1+a)/(1+b)]-1	Meta de Inflación 2023	Fecha de la encuesta	Resultado (%)	Fecha realización de la encuesta	Resultado (%)
Estados Unidos (may)	3.30	2.13	2.00	5/07/2024	3.10	-	-
Zona Euro (jun)	2.50	1.71	<2	5/07/2024	2.40	jun-24	2.40
Japón (may)	2.80	-2.82	2.00	5/07/2024	2.40	-	-
Reino Unido (may)	2.00	3.19	2.00	5/07/2024	2.60	jun-24	2.80
Canadá (may)	2.90	1.80	1.00 - 3.00	5/07/2024	2.50	-	-
Brasil (may)	3.93	6.32	1.75 - 4.75	5/07/2024	4.00	jun-24	4.00
México (may)	4.69	6.03	2.00 - 4.00	5/07/2024	4.50	may-24	4.27
Colombia (may)	7.16	3.82	2.00 - 4.00	5/07/2024	6.60	may-24	5.70
Chile (may)	4.13	1.56	2.00 - 4.00	5/07/2024	3.70	jun-24	3.90
Argentina (may)	276.40	-62.81	12.00- 17.00	5/07/2024	230.40	may-24	146.40
Perú (jun)	2.29	3.38	1.00 - 3.00	5/07/2024	2.70	may-24	2.60
Australia (mar)	3.60	0.72	2.00 - 3.00	5/07/2024	3.40	mar-24	4.35
Nueva Zelanda (mar)	4.00	1.44	1.00 - 3.00	5/07/2024	3.20	jun-24	2.73
Malasia (may)	2.00	0.98	-	5/07/2024	2.50	-	-
Sudáfrica (may)	5.20	2.90	3.00 - 6.00	5/07/2024	4.95	mar-24	5.40
Turquía (jun) ↓	71.60	-12.59	3.00 - 7.00	5/07/2024	58.40	jun-24	43.50
India (may)	4.75	1.67	2.00 - 6.00	5/07/2024	-	-	-
Rusia (may)	8.30	7.11	4.00	5/07/2024	7.10	-	-
China (may)	0.30	3.14	3.00	5/07/2024	0.60	-	-
Irlanda (may)	2.60	1.61	<2	5/07/2024	1.90	-	-
Portugal (jun)	2.80	1.41	<2	5/07/2024	-	-	-
Grecia (may)	2.39	1.82	<2	5/07/2024	-	-	-
Suiza (jun) ↓	1.30	-1.53	<2	5/07/2024	-	-	-
Indonesia (jun)	2.51	3.65	2.00 - 4.00	5/07/2024	2.90	-	-
Noruega (may)	3.00	1.46	2.00	5/07/2024	3.55	-	-

Fuente: Bloomberg y páginas web de bancos centrales.

1) Varias autoridades monetarias no hacen encuestas sobre expectativas de inflación.

d. Principales tasas de los mercados monetarios internacionales

	Plazo	Tasa actual (%) (a)	Semana anterior (%) (b)	4 sem atrás (%)	29 de diciembre de 2023 (%)	Un año atrás (%)	Variación p.b. última semana (a-b)
		05 de julio	28 de junio				
FEDERAL FUND	1 Día	5.33	5.33	5.33	5.33	5.08	0.0
SOFR	1Día	5.32	5.33	5.33	5.38	5.06	-1.0
SOFR	1 Mes	5.33	5.34	5.33	5.35	5.15	-1.0
SOFR	3 Meses	5.31	5.32	5.34	5.33	5.28	-1.8
ESTR	1 Día	3.66	3.66	3.91	3.88	3.40	0.6
ESTR	1 Mes	3.74	3.79	3.91	3.91	3.27	-4.5
ESTR	3 Meses	3.87	3.88	3.93	3.92	3.10	-1.4

Fuente: Bloomberg.

Federal fund rate: Tasa interbancaria overnight a la cual los bancos miembros de sistema de la Reserva Federal de los Estados Unidos se prestan el exceso de reservas sin exigir garantía como contrapartida. SOFR: Tasa de interés que mide el costo del dinero en dólares americanos, calculada con base en operaciones de crédito garantizadas. ESTR: Tasa de interés de referencia que refleja los costes nocturnos de préstamos de los bancos dentro de la eurozona. El Banco Central Europeo (BCE) calcula y publica este tipo de interés.

e. Indicadores de percepción de riesgo

Spread de deuda soberana*

EMBI (Emerging Market Bond Index) ^{1/}	Spread actual (pb) (a)	Semana anterior (pb) (b)	4 sem atrás (pb)	29 de diciembre de 2023 (pb)	Un año atrás (pb)	Variación última semana (a-b)	Variación porcentual última semana (a/b)-1
	05 de julio	28 de junio	05 de junio				
Plus soberanos	400.0	403.0	385.0	345.0	378.7	-3	-0.7%
Colombia	306.0	305.0	312.0	272.0	357.0	1	0.3%
Argentina	1,405	1455.0	1529.0	1907.0	1957.0	-50	-3.4%
Brasil	219.0	220.0	214.0	200.0	222.0	-1	-0.5%
México	313.0	319.0	308.0	340.0	363.0	-6	-1.9%
Perú	160.0	154.0	161.0	160.0	163.0	6	3.9%
Venezuela	16,417	16878.0	15637.0	21422.0	43310.0	-461	-2.7%
Turquía	264.0	274.0	279.0	300.0	461.0	-10	-3.6%
Sudáfrica	292.0	298.0	337.0	296.0	380.0	-6	-2.0%

Fuente: Bloomberg

EMBI plus: Emerging Markets Bond Index – Embi + - es un índice creado por JP Morgan que mide los retornos totales de los instrumentos de deuda externa de los países emergentes, incluyendo bonos Brady en dólares y en otras monedas, préstamos, Eurobonos e instrumentos de deuda local denominados en dólares. Este indicador está concentrado en instrumentos de las tres principales economías de Latinoamérica (Brasil, México y Argentina) con una ponderación de 68%, dejando el resto para los otros países latinoamericanos. Para el desarrollo de este informe, se considera el spread de dicho portafolio EMBI, sobre la curva cero cupón de los treasuries. EMBI plus país: Emerging Markets Bond Index (Embi +) calculado bajo los mismos criterios del EMBI PLUS considerando únicamente los títulos del respectivo país. Para el desarrollo de este informe, se considera el spread de dicho portafolio EMBI, sobre la curva cero cupón de los treasuries.

*A partir del 01/10/2018 los tickers de Bloomberg de Colombia, México, Brasil, Argentina y Perú corresponden a ELI GCOL index, ELI GMXN index y ELI GBRL index, ELI GARL index y ELI GPER index, respectivamente.

EMBI plus, EMBI Colombia, CDS, coeficientes de aversión al riesgo *

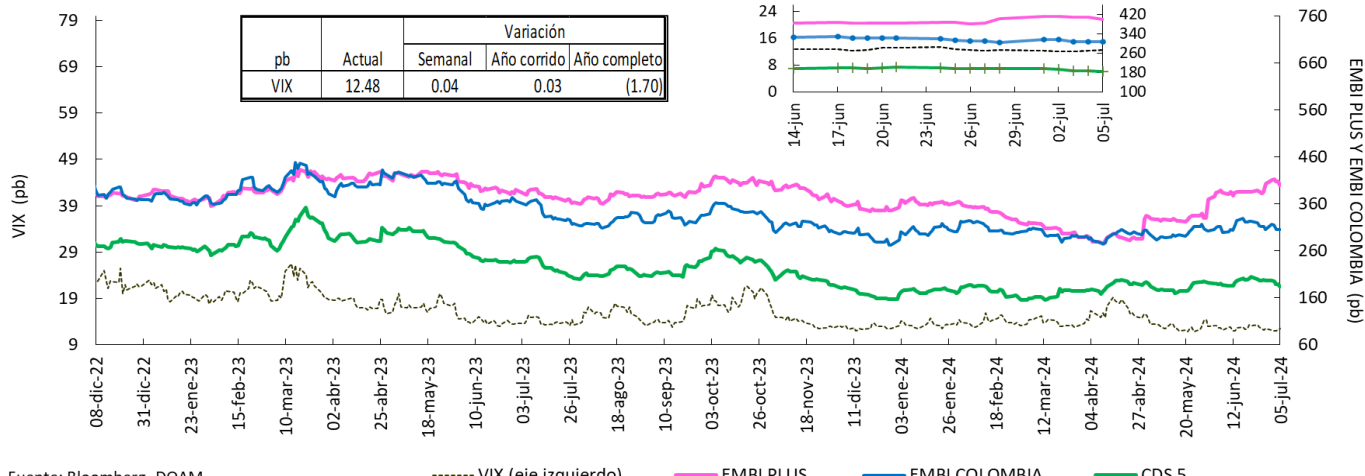

Fuente: Bloomberg, DOAM.

VIX: Índice de volatilidad del "Chicago Board Options Exchange SPX", que refleja la volatilidad implícita en las opciones sobre las acciones que componen el S&P 500. Se utiliza como un indicador que mide la aversión al riesgo de los inversionistas, la variación se presenta en términos absolutos. *El ticker del EMBI Colombia corresponde a ELI GCOL Index.

Credit Default Swap América Latina – 5 años

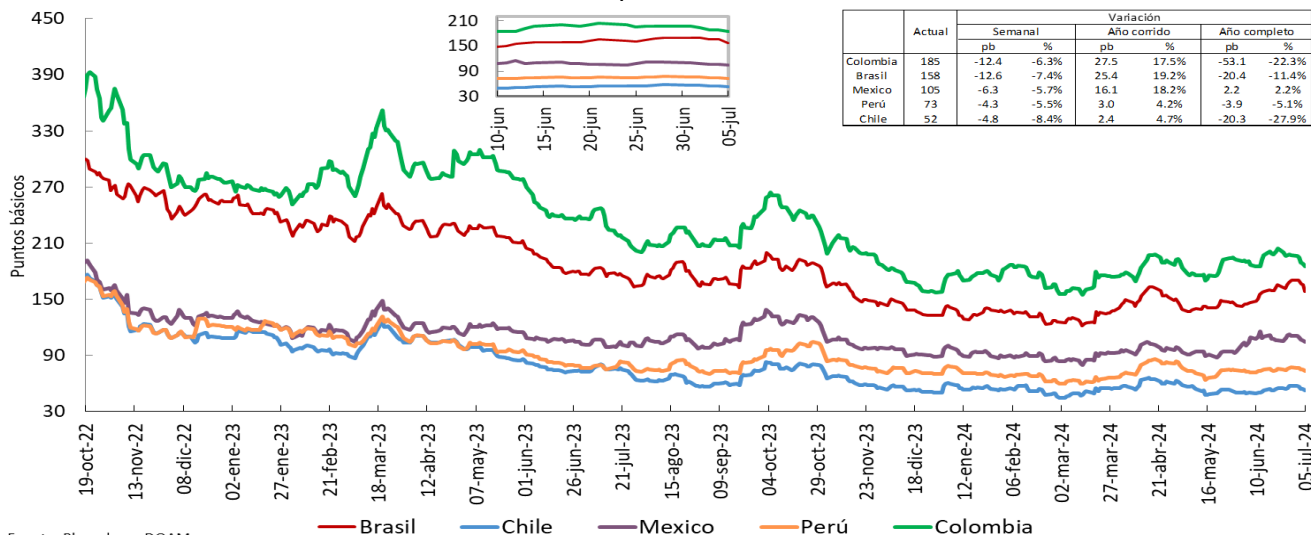

Fuente: Bloomberg, DOAM.

*El ticker del EMBI de Colombia en Bloomberg corresponde a ELI GCOL index.

Un Credit Default Swap (CDS) es un instrumento financiero por medio del cual se negocia el riesgo crediticio de un bono. El tenedor paga una prima (puntos básicos sobre el valor nominal del bono) a la entidad que ofrece el CDS a cambio de que esta responda por un valor nominal en caso que el emisor haga default. La valoración de un CDS se hace en puntos básicos sobre el valor nominal del bono y tiene una relación directa con el nivel de aversión al riesgo de los inversionistas. Es decir, entre mas alta sea la probabilidad de default, mayor será el valor del CDS y viceversa.

Credit Default Swap otros países – 5 años

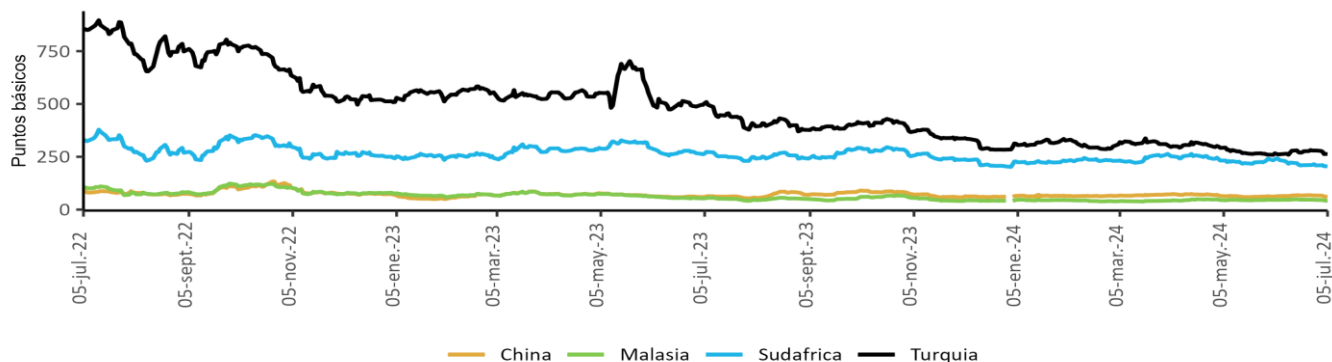

Fuente: Bloomberg, DOAM.

f. Mercado de renta fija

Bonos del tesoro americano

BONOS DEL TESORO AMERICANO 1/	Tasa actual (%) (a) 05 de julio	Semana anterior (%) (b) 28 de junio	4 sem atrás (%)	29 de diciembre de 2023 (%)	Un año atrás (%)	Variación p.b. última semana (a-b)
0.25	5.37	5.35	5.40	5.33	5.34	1.99
0.50	5.28	5.33	5.35	5.26	5.48	-4.60
2.00	4.61	4.76	4.72	4.25	4.95	-14.9
5.00	4.23	4.38	4.30	3.85	4.25	-15.1
10.00	4.28	4.40	4.28	3.88	3.93	-11.8
30.00	4.48	4.56	4.43	4.03	3.93	-8.1

Fuente: Bloomberg.

1/ Bonos genéricos de Bloomberg.

Bonos del tesoro americano

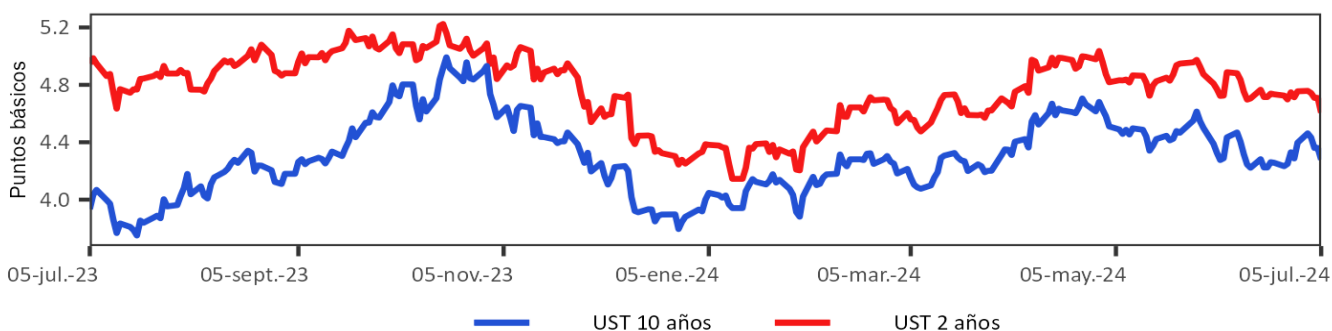

g. Mercado de renta variable

País	Índices accionarios	Nivel actual 05 de julio	Variación			
			Semanal 28 de junio	4 sem atrás 05 de junio	29 de diciembre de 2023	Un año atrás
EE UU	DOW JONES	39,376	0.7%	1.5%	4.5%	14.8%
EE UU	S&P500	5,567	2.0%	4.0%	16.7%	25.2%
EE UU	NASDAQ	18,353	3.5%	6.8%	22.3%	33.1%
Zona Euro	Euro Stoxx 50	4,979	1.7%	-1.1%	10.1%	14.5%
Alemania	DAX	18,475	1.3%	-0.5%	10.3%	15.9%
Argentina	MERVAL	1,629,030	1.1%	3.7%	75.2%	273.0%
México	MEXBOL	52,333	-0.2%	-3.8%	-8.8%	-3.2%
Brasil (Sao Paulo)	IBOV	126,267	1.9%	4.0%	-5.9%	5.6%
Chile	IPSA	6,484	1.1%	-2.6%	4.6%	11.1%
Venezuela	IBVC	88,434	12.4%	25.9%	52.9%	153.2%
Perú	IGBVL	30,095	0.7%	1.2%	15.9%	34.4%
Colombia	MSCI COLCAP	1,384	0.2%	-1.6%	15.8%	23.3%
Japón	NKY	40,912	3.4%	6.3%	22.3%	22.7%
China	SHANGAI SE	2,950	-0.6%	-3.8%	-0.8%	-8.5%

Fuente: Bloomberg.

Índice de renta variable global (MXWO Index)

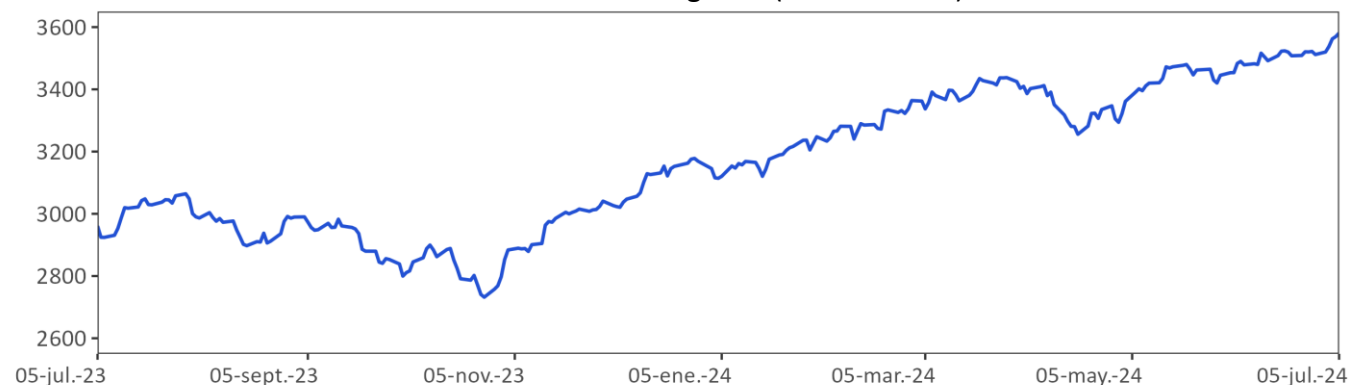

Fuente: Bloomberg.

MXWO index: Índice de capitalización que mide el rendimiento de las acciones de compañías de países desarrollados. Este Índice se deriva del MSCI de Morgan Stanley, el cual se conoce como el MSCI WORLD. La base del Índice MXWO es el 31 de diciembre de 1969.

Índice de renta variable de América Latina (MXLA Index)

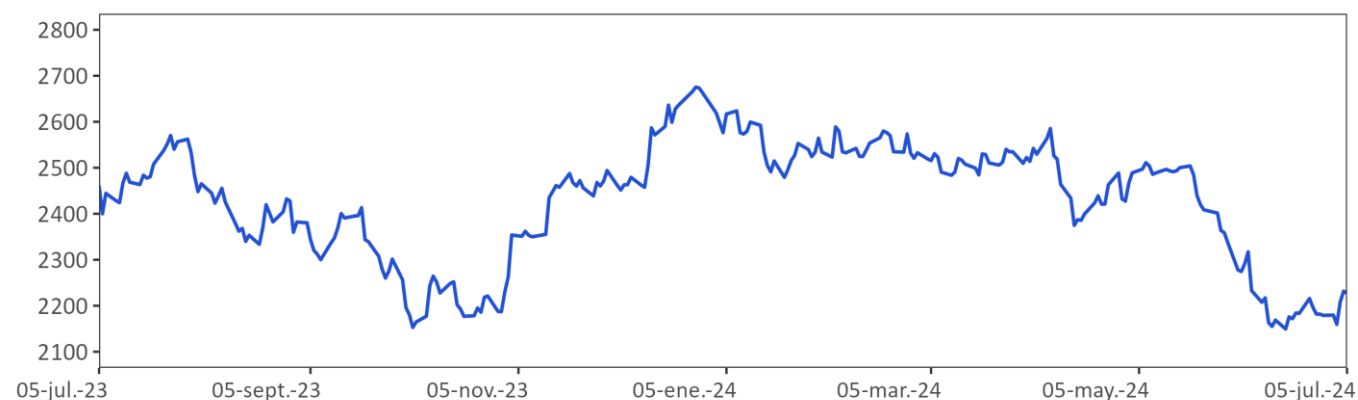

Fuente: Bloomberg.

MXLA index : Índice de capitalización que mide el rendimiento de las acciones de compañías de países de América Latina. Este Índice se deriva del MSCI de Morgan Stanley, el cual se conoce como el MSCI EM Latin América. La base del Índice MXLA es el 31 de diciembre de 1987.

h. Mercado cambiario

Depreciación de las principales monedas frente al Dólar Americano

TASAS DE CAMBIO Frente al dólar	Tasa Indirecta 05 de julio	Tasa Directa 05 de julio	Depreciación de las diferentes monedas frente al Dólar					
			Semanal 28 de junio	4 semanas atrás	29 de diciembre de 2023	Un año atrás	Dos años atrás	Tres años atrás
Euro	1.08	0.92	-1.17%	0.3%	1.8%	0.1%	-5.3%	9.4%
Libra	1.28	0.78	-1.33%	-0.2%	-0.7%	-0.9%	-6.8%	8.0%
AUD	0.67	1.48	-1.18%	-1.5%	0.9%	-1.4%	0.8%	11.6%
NZD	0.61	1.63	-0.86%	0.8%	2.8%	0.6%	0.4%	14.4%
CAD	0.73	1.36	-0.29%	-0.4%	3.0%	2.7%	4.7%	10.5%
Yen	0.01	160.75	-0.08%	3.0%	14.0%	11.1%	18.3%	44.9%
NOK	0.09	10.6	-1.13%	-0.2%	3.8%	-1.1%	4.9%	23.2%

Fuente: Bloomberg.

Depreciación de monedas de países emergentes frente al Dólar Americano (tasas de cierre)

TASA DE CAMBIO Países Emergentes	Tasa actual 05 de julio	Depreciación de las diferentes monedas frente al Dólar					
		Semanal 28 de junio	4 sem atrás 05 de junio	29 de diciembre de 2023	Un año atrás	Dos años atrás	Tres años atrás
Colombia	4,094.6	-1.27%	4.2%	7.1%	-0.8%	-3.9%	8.4%
Argentina	915.6	0.45%	1.9%	13.3%	252.7%	625.6%	854.9%
Brasil	5.5	-2.39%	3.1%	12.5%	12.6%	1.3%	7.2%
Venezuela*/**	36.4	0.10%	-0.19%	1.7%	30.9%	NA	NA
Perú	3.8	-1.29%	1.1%	2.3%	4.4%	-1.7%	-3.6%
México	18.1	-1.16%	3.3%	6.7%	6.5%	-11.8%	-8.8%
Chile	936.7	-0.46%	3.0%	6.3%	17.5%	-1.5%	27.2%
Turquía	32.6	-0.38%	1.2%	10.5%	25.1%	91.9%	276.4%
India	83.5	0.13%	0.1%	0.3%	1.5%	5.2%	12.4%
Sudáfrica	18.2	-0.06%	-4.0%	-1.0%	-3.2%	10.0%	27.5%
Malasia	4.7	-0.19%	0.2%	2.5%	1.2%	6.6%	13.3%

Fuente: Bloomberg. SET FX – Tasa promedio

* Venezuela: Con el cambio de denominación de Bolívar a Bolívar Soberano, cambio la metodología para el cálculo de la Tasa de Cambio, por tal motivo no es posible realizar el cálculo de la depreciación dos y tres años atrás. ** Venezuela: Con el cambio de Bolívar Soberano a Bolívar Digital, los valores de la moneda anteriores al 1 de octubre de 2021 se dividieron sobre un millón.

Depreciación del Peso frente a otras monedas

TASAS DE CAMBIO Peso frente a otras monedas	Tasa actual 05 de julio	Depreciación del Peso frente a las diferentes monedas					
		Semanal 28 de junio	4 sem atrás 05 de junio	29 de diciembre de 2023	Un año atrás	Dos años atrás	Tres años atrás
COP/Euro	4,438.6	-0.11%	4.0%	5.2%	-0.9%	1.4%	-0.9%
COP/Libra	5,247.3	0.05%	4.5%	7.8%	0.1%	3.1%	0.4%
COP/Yen	25.5	-1.19%	1.2%	-6.0%	-10.7%	-18.8%	-25.2%
COP/Sol Peruano	1,080.0	0.02%	3.1%	4.7%	-4.9%	-2.2%	12.4%
COP/Peso Chileno	4.4	-0.82%	1.2%	0.7%	-15.6%	-2.5%	-14.8%
COP/Real Brasileiro	749.9	1.14%	1.1%	-4.8%	-11.9%	-5.2%	1.2%
COP/Peso Mexicano	226.1	-0.12%	0.9%	0.4%	-6.8%	8.9%	18.9%

Fuente: Bloomberg, cálculos Banrep

Índice DXY

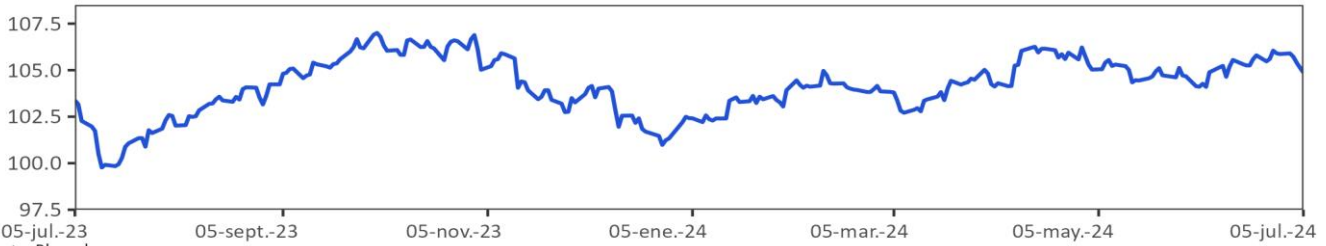

Fuente: Bloomberg

DXY index: Es un promedio ponderado del valor del dólar contra las monedas de un grupo de países que son los principales socios comerciales de Estados Unidos, entre los cuales se encuentran las siguientes monedas: El euro, el yen japonés, la libra esterlina, el dólar canadiense, la corona sueca y el franco suizo.

Índice de monedas de América Latina

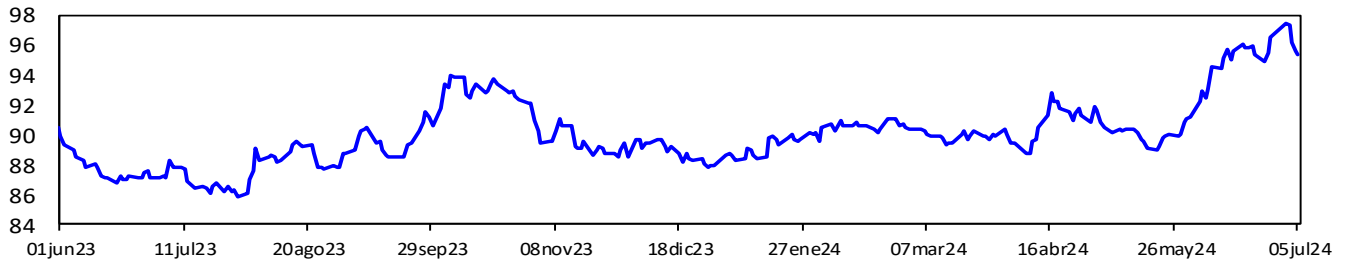

Fuente: Bloomberg. Cálculos: Banrep. El índice toma base 100 el 3 de enero de 2022 y se construye teniendo en cuenta las siguientes monedas y ponderaciones: real brasileño (36.67%), peso mexicano (36.67%), peso chileno (13.33%), peso colombiano (7.78%) y sol peruano (5.56%). Un aumento del índice corresponde a una depreciación de las monedas analizadas frente al dólar.

i. Precios de las materias primas

Materias Primas	Producto	Nivel actual Dólares 05 de julio	Variación				
			Semanal 28 de junio	Frente a 28 de junio	4 semanas atrás	29 de diciembre de 2023	Un año atrás
Índice General	CRB INDEX	293.4	1.0%	1.0%	2.0%	11.2%	11.7%
Exportaciones	Café	2.3	0.6%	0.6%	-0.7%	22.3%	43.0%
Exportaciones	Azúcar	20.1	-0.8%	-0.8%	5.3%	-2.1%	-14.4%
Exportaciones	Petróleo WTI	83.2	2.0%	2.0%	12.3%	16.1%	15.8%
Exportaciones	Carbón	105.0	0.9%	0.9%	-6.3%	-3.0%	-15.0%
Exportaciones	Oro	2,392.2	2.8%	2.8%	1.6%	16.0%	24.9%
Exportaciones	Níquel	17,175.0	1.3%	1.3%	-6.4%	5.4%	-14.9%
Exportaciones	Aceite de Palma	4,042.0	3.2%	3.2%	3.5%	8.6%	4.7%
Importaciones	Trigo	572.3	3.4%	3.4%	-11.5%	-8.9%	-13.6%
Importaciones	Maíz	411.3	3.5%	3.5%	-6.4%	-12.7%	-25.0%
Importaciones	Cacao	7,030.3	10.1%	10.1%	-19.2%	66.1%	110.0%
Importaciones	Algodón	0.7	-3.7%	-3.7%	-9.9%	-18.7%	-19.0%
Importaciones	Soya	1,188.5	3.3%	3.3%	1.0%	-8.1%	-23.2%
Importaciones	Aceros	675.0	0.1%	0.1%	-9.0%	-40.5%	-22.8%
Importaciones	Hierro	874.0	5.6%	5.6%	2.9%	-16.2%	-0.1%
Otros	Plata	31.2	7.1%	7.1%	4.0%	31.2%	35.1%
Otros	Cobre	465.9	6.1%	6.1%	1.1%	19.7%	24.1%
Otros	Aluminio	2,495.5	0.4%	0.4%	-3.2%	6.9%	19.2%
Otros	Ganado	195.8	-0.9%	-0.9%	3.1%	13.8%	7.5%
Otros	Petróleo Brent	86.5	0.2%	1.8%	10.4%	12.3%	12.9%

Fuente: Bloomberg

Precio del petróleo: precio del futuro más cercano a vencer de un barril de petróleo crudo (en dólares).

Precio del carbón: precio de contado FOB de una tonelada de carbón en el New York mercantile exchange (en dólares).

Precio del café: precio de una libra de café colombiano cotizado en la bolsa de New York (en dólares).

Precio del algodón: corresponde a un descuento sobre el contrato de futuros más activamente transado en New York.

Precio del oro: precio de contado de una onza de oro (en dólares).

Precio del trigo: precio de contado de un saco de trigo rojo suave de invierno en Chicago (en dólares).

Precio de la plata: precio de contado de una onza de plata (en dólares).

Precio del cobre: precio de contado de una tonelada métrica de cobre según London Metal Exchange (en dólares).

Precio del aluminio: precio de contado de una tonelada métrica de aluminio según London Metal Exchange (en dólares).

Precio del níquel: precio de contado de una tonelada métrica de níquel según London Metal Exchange (en dólares).

Aceite de palma: promedio ponderado del precio diario de una tonelada métrica de aceite de palma, para este promedio, si el mes corriente es enero, el precio en este mes será el precio de contado y el precio de los meses siguientes (febrero, marzo y abril) será el precio de los respectivos contratos. Estos son los precios del mercado de Malasia según el Malaysian Palm Oil Borrad (en dólares).

Precio del maíz: precio de contado de un saco de maíz amarillo en Chicago (en dólares).

Precio del azúcar: precio global de contado de una libra de azúcar (Fuente: International Sugar Organization-en centavos de dólar)

Precio del cacao: precio diario calculado como el promedio de los tres futuros de cocoa más cercanos transado en Londres y New York.

Precio del ganado: precio de contado del ganado vivo en el mercado de Estados Unidos (en dólares).

Precio de la Soya: precio de contado de un Bushel de soya amarilla en Chicago (en dólares).

Precios materias primas - Agrícolas
(Base 100 = 05 julio 2023)

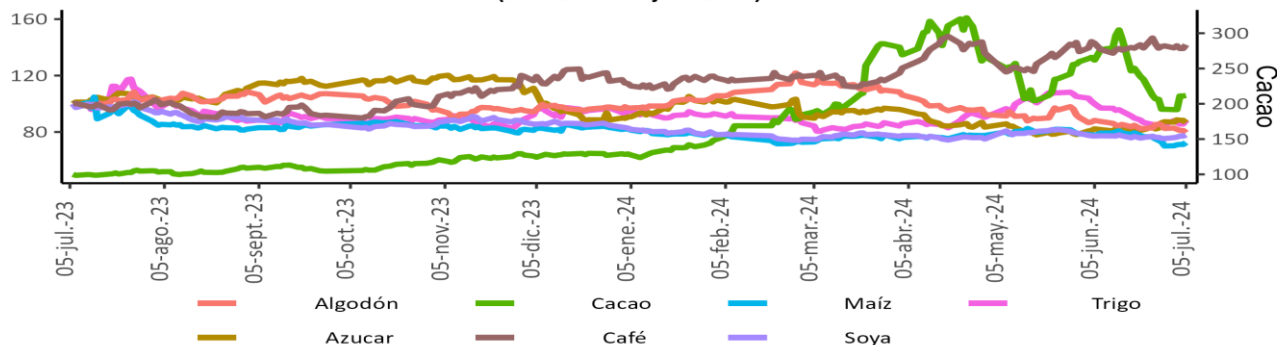

Precios materias primas - Industriales y metales preciosos
(Base 100 = 05 julio 2023)

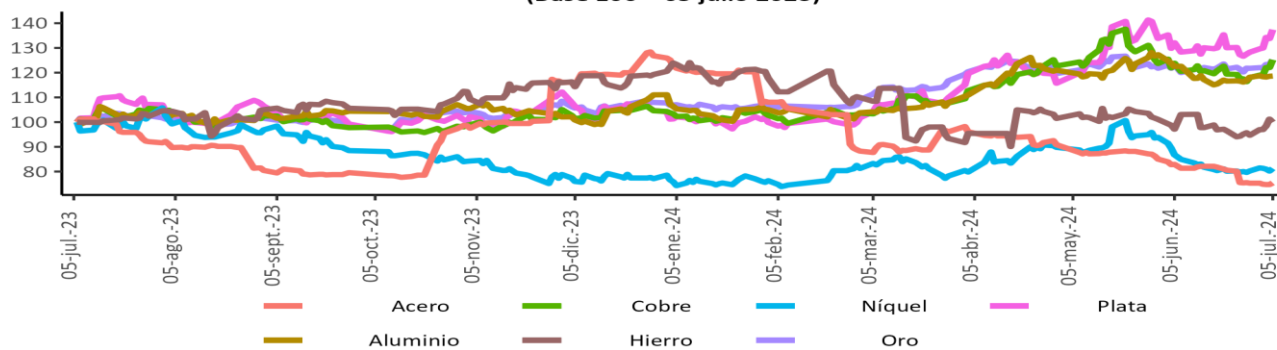

Precios materias primas - Energéticos
(Base 100 = 05 julio 2023)

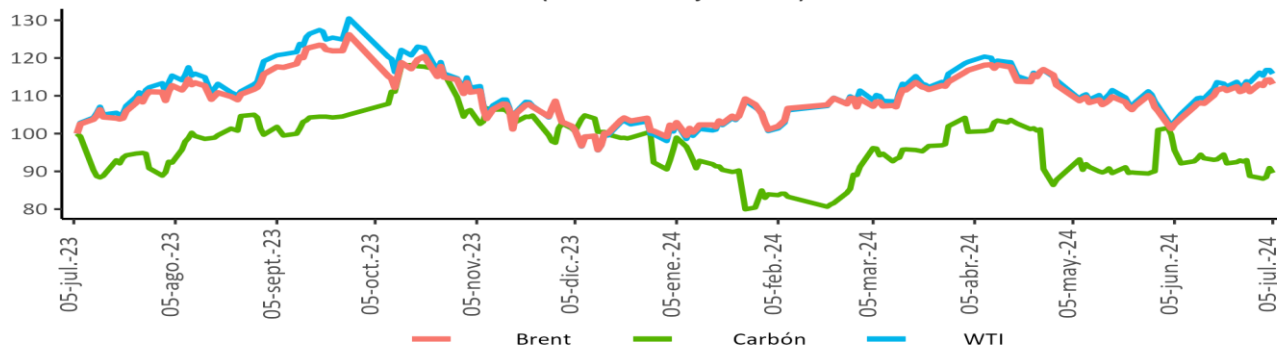

Fuente: Bloomberg

Índice de materias primas (CRB Index)

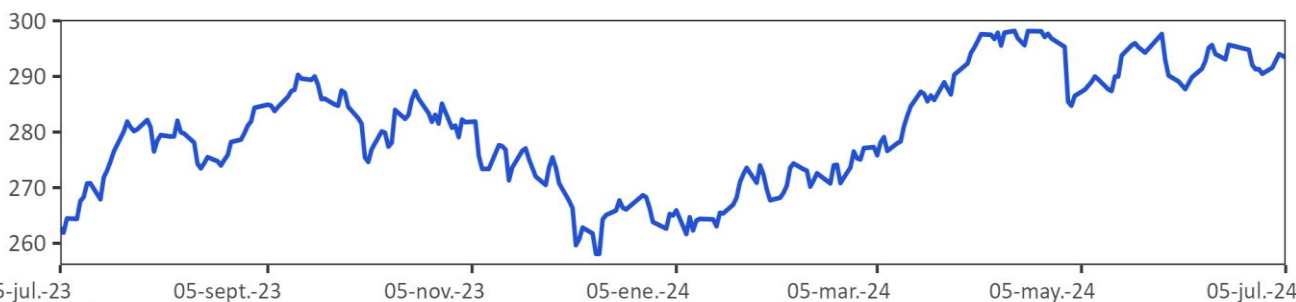

Fuente: Bloomberg.

CRB index : Es un promedio aritmético de precios de futuros de una canasta de materias primas, entre los cuales se encuentra oro, plata, textiles, ganado vivo, café, azúcar, entre otros. La base del índice CRB es el 4 de noviembre de 1956 con un valor de 107.92.

12. Mercado cambiario en Colombia

a. Tasas y volúmenes del mercado de contado

Evolución de la tasa de cambio

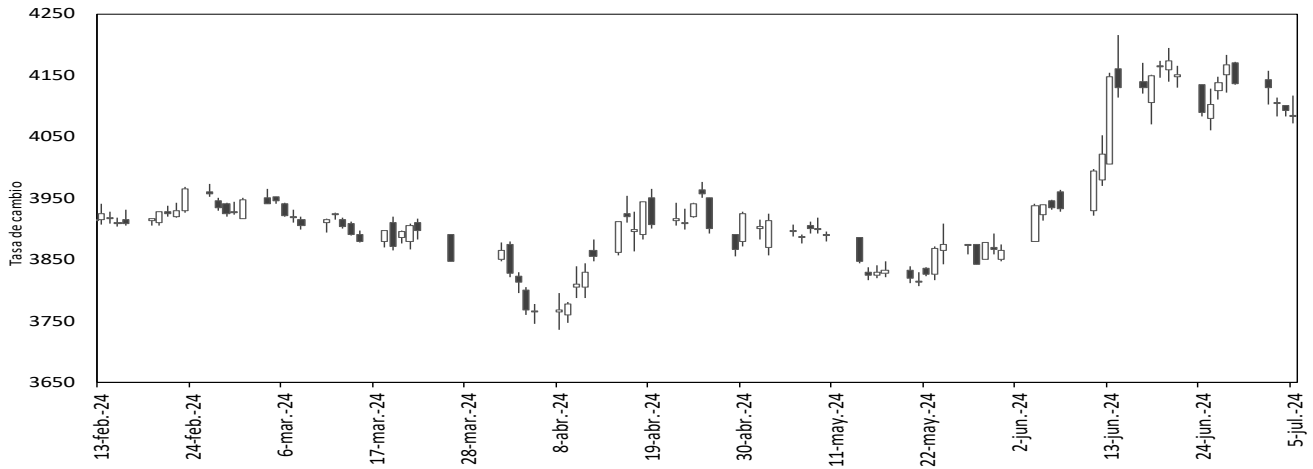

Fuente: SET-ICAP FX. Cálculos: Banrep

El gráfico presenta los precios de apertura, cierre, máximos y mínimos durante el día, reflejándose en la amplitud de la vela y su color. Una vela negra indica apreciación y una blanca indica depreciación de la tasa de cambio en la jornada.

2024	5-jun	14-jun	21-jun	28-jun	5-jul	Variación semanal	Variación 4 semanas
Tasa promedio	3928.17	4152.13	4144.06	4147.50	4094.62	-52.88	166.45
Depreciación año completo	-8.69%	-0.73%	-0.29%	-0.47%	-0.79%	-1.27%	4.24%
Depreciación año corrido	2.75%	8.61%	8.40%	8.49%	7.11%		

Fuente: Tasa de Cambio promedio SET-FX

Volumen transado promedio de 90 días (cifras en millones de dólares)

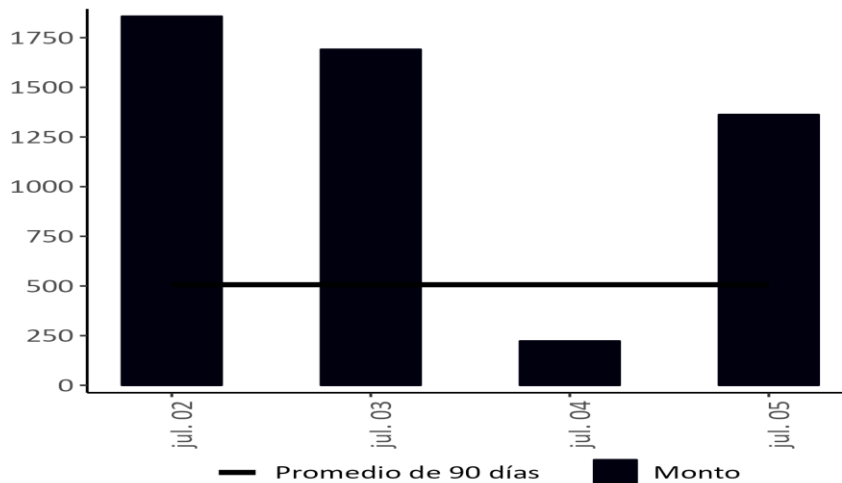

Fuente: Set-FX

Nota: Incluye operaciones entre IMC realizadas en el mercado de contado y aquellas que tienen como origen un derivado. No incluye operaciones FIX ni *Next day*.

b. Tasas y volúmenes del mercado a futuro

Monto Negociado Diario de Futuros Peso-Dólar (Millones de USD)

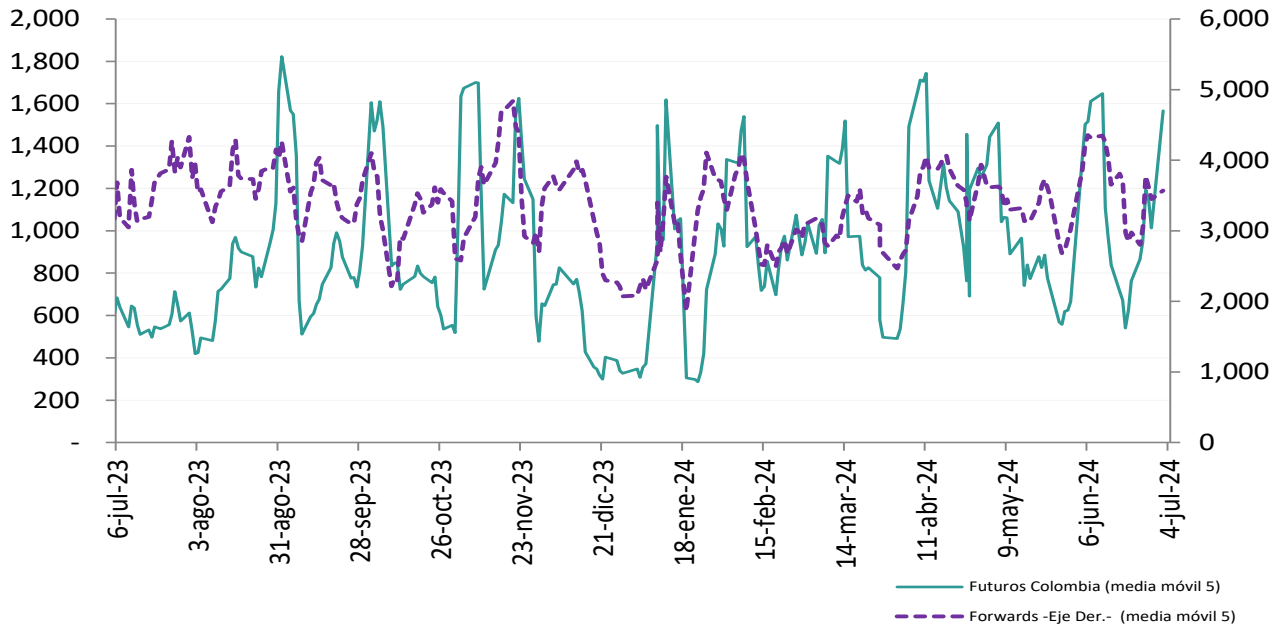

Fuente: Sistemas de negociación y registro de divisas (Forwards), CRCC (Futuros). Cálculos: DOAM.

Tasa de interés doméstica equivalente* (promedio móvil 5 días)

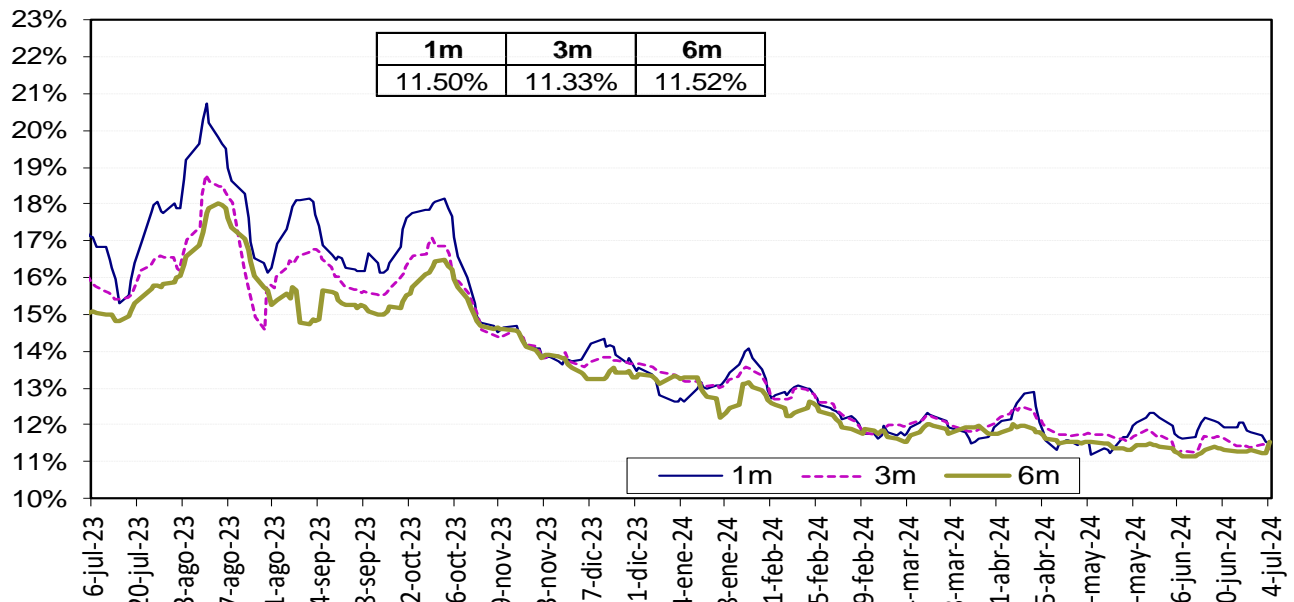

La tasa de interés doméstica equivalente es obtenida de la relación de equilibrio que debe existir entre la misma, la tasa de interés externa y la devaluación implícita en los contratos a futuro de peso dólar para que no existan oportunidades de arbitraje. La fórmula para el cálculo es $(1+i) = (F/S) (1+i^*)$, en donde i es la tasa de interés doméstica, F es el promedio ponderado de los precios en los contratos a futuro para el plazo (forwards), S es el precio del dólar en el mercado de contado, e i^* es la tasa de interés externa al plazo especificado (SOFR).

Fuente: Bloomberg y Banco de la República, cálculos DOAM.

Devaluación Implícita (Observada - Teórica*)

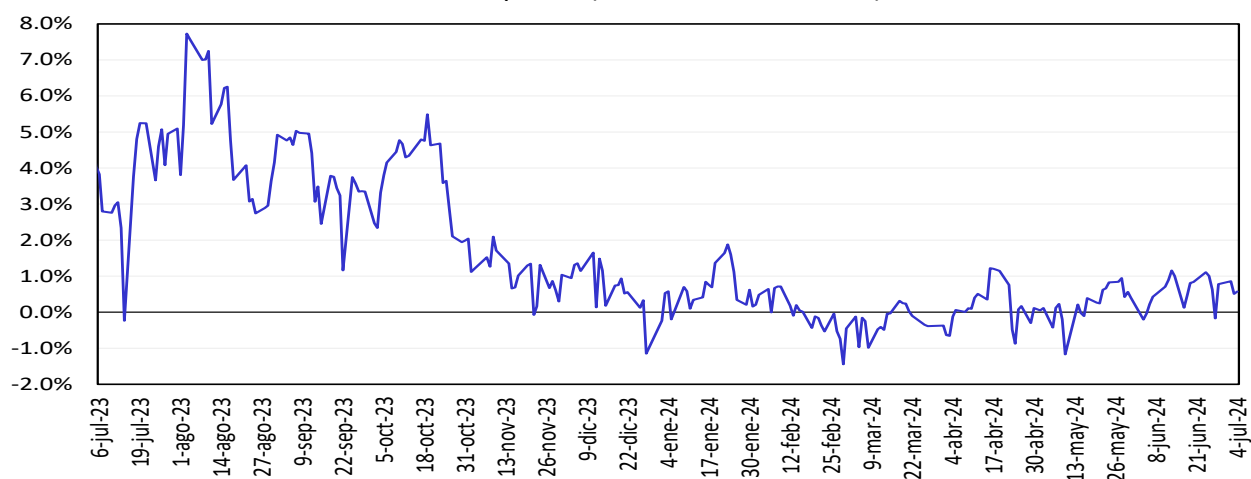

Fuente: Bloomberg y Banco de la República, cálculos DOAM.

13. Mercado de deuda pública en Colombia

a. Emisiones de deuda pública

TES	Plazo remanente (años)	Fecha de vencimiento	Última subasta*		Subasta anterior		Diferencia (pb)
			Tasa (%)	Fecha	Tasa (%)	Fecha	
Corto plazo	0,2	4 sep 24	11,88	28 nov 23	11,90	21 nov 23	-2
Corto plazo	0,4	4 dic 24	10,30	27 feb 24	10,32	20 feb 24	-2
Corto plazo	0,7	4 mar 25	10,39	28 may 24	10,40	21 may 24	-11
Corto plazo	0,9	3 jun 25	10,02	2 jul 24	9,98	25 jun 24	4
Pesos	0,0	24 jul 24	6,79	25 mar 15	6,96	11 mar 15	-17
Pesos	1,4	26 nov 25	5,41	14 ago 19	5,30	24 jul 19	11
Pesos	2,1	26 ago 26	6,39	11 oct 17	6,58	9 oct 17	-19
Pesos	3,3	3 nov 27	6,13	9 jun 21	6,54	26 may 21	-40
Pesos	3,8	28 abr 28	5,81	14 ago 19	5,71	24 jul 19	10
Pesos	6,2	18 sep 30	7,25	26 sep 16	7,24	14 sep 16	1
Pesos	6,8	26 mar 31	13,50	12 oct 22	12,61	28 sep 22	89
Pesos	8,1	30 jun 32	7,47	24 oct 18	7,30	10 oct 18	17
Pesos	8,7	9 feb 33	9,99	13 mar 24	10,00	28 feb 24	-1
Pesos	10,4	18 oct 34	6,10	25 nov 20	6,26	11 nov 20	-15
Pesos	12,1	9 jul 36	11,05	26 jun 24	11,06	12 jun 24	0
Pesos	18,0	28 may 42	11,45	26 jun 24	11,62	12 jun 24	-17
Pesos	26,4	26 oct 50	11,53	26 jun 24	11,56	12 jun 24	-4
UVR	0,8	7 may 25	3,07	15 feb 17	3,03	2 ago 17	4
UVR	2,7	17 mar 27	2,90	1 abr 20	1,88	19 feb 20	102
UVR	4,8	18 abr 29	5,43	3 jul 24	5,51	19 jun 24	-8
UVR	8,7	25 mar 33	3,35	17 jun 20	3,11	3 jun 20	24
UVR	10,7	4 abr 35	3,62	20 feb 19	3,63	6 feb 19	-1
UVR	12,6	25 feb 37	5,67	3 jul 24	5,65	19 jun 24	2
UVR	25,0	16 jun 49	5,52	3 jul 24	5,60	19 jun 24	-8
Verdes	6,7	26 mar 31	10,06	14 dic 23	11,55	29 jun 22	-149

Fuente: Departamento de Operaciones y Análisis de Mercados.

*Corresponde a las emisiones por subasta primaria.

b. Curva de rendimientos de la deuda pública.

Curva de rendimientos de TES en pesos

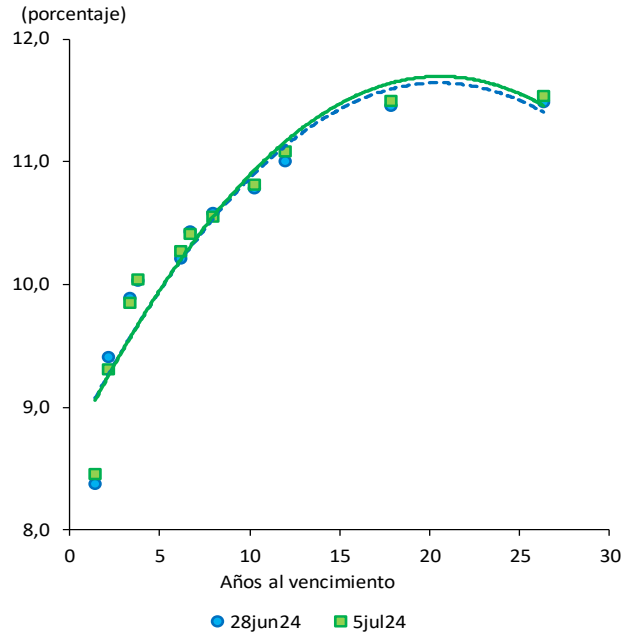

Referencia	Variación semanal (pb)
TES Ago 2026	-10
TES Abr 2028	0
TES Sep 2030	6
TES Jun 2032	-3
TES May 2042	5
TES Oct 2050	5

Fuente: SEN y Master Trader. Cálculos: Departamento de Operaciones y Análisis de Mercados.

Curvas cero cupón TES UVR

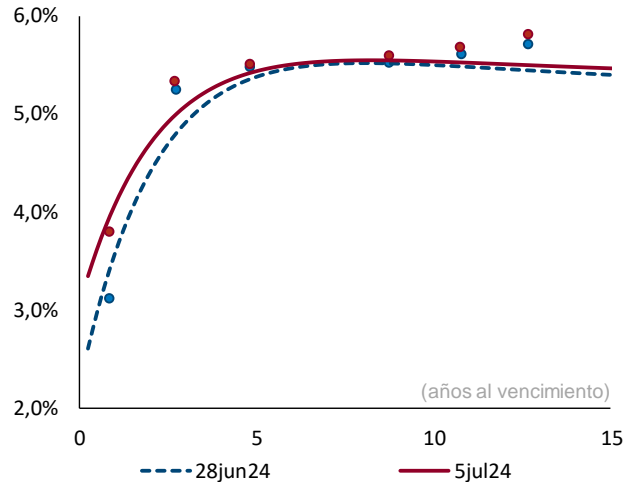

Plazo (años)	2	3	5	10
Cambio (pb)	29	17	6	4

Fuente: SEN y Master Trader. Cálculos: Departamento de Operaciones y Análisis de Mercados. Las curvas se calculan mediante la metodología de Nelson & Siegel.

c. Compras netas de deuda pública

Negociación* TES en Pesos (Compras - Ventas)		Corrido del 2024	Desde Anuncio JP Morgan	Movimiento Neto del 29 de junio al 4 de julio de 2024	Tramo Corto (0-3 años)	Tramo Medio (3-5 años)	Tramo Largo (>5 años)	Movimiento Neto del 29 de junio al 5 de julio de 2024	Corrido de julio de 2024
Bancos Comerciales		12,217	18,955	814	159	358	448	966	966
Compañía de Financiamiento Comercial		217	204	7	7	-	-	7	7
Cooperativas		-	-	-	-	-	-	-	-
Corporaciones Financieras		(241)	(478)	(79)	(48)	(68)	30	(86)	(86)
TOTAL ESTABLECIMIENTOS DE CRÉDITO		12,192	18,682	742	119	290	478	887	887
Fondos de Pensiones y Cesantías	Propia	(16)	2	-	-	-	-	-	-
	Terceros	19,246	60,439	169	-	(325)	890	565	565
	Administración FONPET	-	(4,843)	-	-	-	-	-	-
Fondos de Pensiones - Prima Media		-	(70)	-	-	-	-	-	-
Total Fondos de Pensiones y Cesantías		19,230	60,371	169	-	(325)	890	565	565
Sociedades Comisionistas de Bolsa	Propia	209	711	1	(2)	4	17	18	18
	Terceros	437	594	28	32	2	8	41	41
	Extranjeros	0	0	0	-	-	0	0	0
	FIC	-	(172)	-	-	-	-	-	-
Total Sociedades Comisionistas de Bolsa		647	1,305	30	29	6	25	59	59
Sociedades Fiduciarias	Propia	2	(1,302)	20	20	(3)	(5)	12	12
	Terceros	(657)	88,875	41	88	12	39	139	139
	Extranjeros***	3,038	88,215	(73)	(21)	(17)	(34)	(73)	(73)
	Extranjeros (TES verdes)***	(106)	1,987	(9)	-	-	(9)	(9)	(9)
	FIC	425	1,738	71	81	(1)	16	96	96
	Pasivos Pensionales	445	(5,770)	6	3	2	-	5	5
	Administración FONPET	(779)	3,578	-	-	-	-	-	-
Total Sociedades Fiduciarias		(655)	87,572	61	108	9	34	151	151
Compañías de Seguros y Capitalización	Propia	1,061	5,012	30	-	-	30	30	30
	Terceros	-	(14)	-	-	-	-	-	-
	Pasivos Pensionales	-	(14)	-	-	-	-	-	-
Total Compañías de Seguros y Capitalización		1,061	4,999	30	-	-	30	30	30
Sociedades Administradoras de Inversión	Propia	-	(3)	-	-	-	-	-	-
	Terceros	-	(23)	-	-	-	-	-	-
	FIC	-	(23)	-	-	-	-	-	-
Total Sociedades Administradoras de Inversión		-	(26)	-	-	-	-	-	-
TOTAL ENTIDADES FINANCIERAS NO BANCARIAS		20,282	154,220	289	137	(310)	978	805	805
Total Entidades Financieras Especiales**		2,310	7,528	231	94	15	170	279	279
Total Entidades Públicas****		(19,051)	33,159	(964)	-	-	(1,658)	(1,658)	(1,658)
	Administración FONPET	720	17,306	-	-	-	-	-	-
Otros*****		792	(9,349)	52	-	5	47	52	52
	Extranjeros	3	14	-	-	-	-	-	-
TOTAL MOVIMIENTO NETO		16,525	204,239	350	350	-	15	365	365

Negociación* TES UVR (Compras - Ventas)		Corrido del 2024	Desde Anuncio JP Morgan	Movimiento Neto del 29 de junio al 4 de julio de 2024	Tramo Corto (0-3 años)	Tramo Medio (3-5 años)	Tramo Largo (>5 años)	Movimiento Neto del 29 de junio al 5 de julio de 2024	Corrido de julio de 2024
Bancos Comerciales		2,680	8,311	570	181	449	145	775	775
Compañía de Financiamiento Comercial		11	10	-	-	-	11	11	11
Cooperativas		-	-	-	-	-	-	-	-
Corporaciones Financieras		34	117	(45)	(35)	1	(6)	(40)	(40)
TOTAL ESTABLECIMIENTOS DE CRÉDITO		2,724	8,437	525	146	450	150	746	746
Fondos de Pensiones y Cesantías	Propia	-	100	-	-	-	-	-	-
	Terceros	(495)	18,252	(372)	(444)	(144)	56	(532)	(532)
	Administración FONPET	-	(1,248)	-	-	-	-	-	-
Fondos de Pensiones - Prima Media		-	(21)	-	-	-	-	-	-
Total Fondos de Pensiones y Cesantías		(495)	18,332	(372)	(444)	(144)	56	(532)	(532)
Sociedades Comisionistas de Bolsa	Propia	827	573	204	358	(113)	(7)	238	238
	Terceros	322	316	6	5	(1)	(11)	(7)	(7)
	Extranjeros	(0)	(38)	-	-	-	-	-	-
	FIC	-	(63)	-	-	-	-	-	-
Total Sociedades Comisionistas de Bolsa		1,149	889	210	363	(114)	(18)	231	231
Sociedades Fiduciarias	Propia	22	(30)	-	-	-	-	-	-
	Terceros	5,699	30,186	168	(72)	(14)	173	86	86
	Extranjeros***	290	5,031	(29)	-	1	(30)	(29)	(29)
	FIC	100	(24)	25	(15)	7	-	(7)	(7)
	Pasivos Pensionales	(241)	(1,190)	6	-	6	1	6	6
	Administración FONPET	14	1,609	-	-	-	-	-	-
Total Sociedades Fiduciarias		5,721	30,157	168	(72)	(14)	173	86	86
Compañías de Seguros y Capitalización	Propia	1,992	12,685	(4)	(11)	-	7	(4)	(4)
	Terceros	-	(3)	-	-	-	-	-	-
	Pasivos Pensionales	-	(2)	-	-	-	-	-	-
Total Compañías de Seguros y Capitalización		1,992	12,682	(4)	(11)	-	7	(4)	(4)
Sociedades Administradoras de Inversión	Propia	-	(0)	-	-	-	-	-	-
	Terceros	-	(14)	-	-	-	-	-	-
	FIC	-	(14)	-	-	-	-	-	-
Total Sociedades Administradoras de Inversión		-	(14)	-	-	-	-	-	-
TOTAL ENTIDADES FINANCIERAS NO BANCARIAS		8,367	62,045	3	(165)	(272)	218	(218)	(218)
Total Entidades Financieras Especiales**		279	149	30	19	11	-	30	30
Total Entidades Públicas****		(2,807)	9,545	-	-	-	-	-	-
	Administración FONPET	979	7,020	-	-	-	-	-	-
Otros*****		164	458	(6)	-	-	(6)	(6)	(6)
	Extranjeros	98	224	-	-	-	-	-	-
TOTAL MOVIMIENTO NETO		8,727	80,635	552	-	189	363	552	552

Cifras en Miles de Millones de Pesos. Fuente: banco. Información actualizada al 05 de julio de 2024

Los valores que se muestran en la tabla corresponden a los montos negociados en cada fecha y liquidados hasta el 05 de julio de 2024. Dado lo anterior esta información puede estar sujeta a cambios.

**Corresponde a los flujos nominales por operaciones compra-venta contra pago (420 y 423) y transferencias (423). Además, se incluyen las emisiones, vencimientos y redenciones anticipadas.

***Las entidades financieras especiales son Fogafin, Bancodex, ICETEX, Fogacoop, las Cajas Promotoras de Vivienda de la Nación, la FDN, entre otras.

**** Los recursos de extranjeros son mayoritariamente administrados por BNP Paribas, Cititrust, Corbanca Trust y Fiduciaria Bogotá.

***** Dentro de las Entidades Públicas se registran los movimientos del Banco de la República.

***** Dentro de Otros se registran los movimientos de la Bolsa de Valores de Colombia, DECEVAL, la Cámara de Riesgo Central de Contraparte y Personas Jurídicas.

d. Inversionistas extranjeros en el mercado de deuda pública

Compras Netas de TES por parte de Inversionistas Extranjeros

		Corrido de 2024	Desde Anuncio JP Morgan	Corrido de julio	Saldo Compras Netas al 05 de julio del 2024	% Saldo Disponible TES Pesos o UVR	% Saldo Total TES
Spot	Pesos	\$ 2,935	\$ 90,217	\$ (82)	\$ 92,388	28.3%	18.5%
	UVR	\$ 388	\$ 5,216	\$ (29)	\$ 5,246	5.1%	1.8%
Forward*	Pesos	\$ 6,531	\$ 6,245	\$ (1,379)	\$ 11,208	3.1%	2.0%
	UVR	\$ 453	\$ 105	\$ 110	\$ 243	0.1%	0.0%

Cifras en miles de millones de pesos. * Información disponible hasta el 05 de julio de 2024

**Los valores que se muestran en la tabla corresponden a los montos negociados en cada fecha y liquidados hasta el 05 de julio de 2024. Dado lo anterior esta información puede estar sujeta a cambios.

Saldo del Offshore en TES pesos los mercados spot y forward como porcentaje del saldo disponible

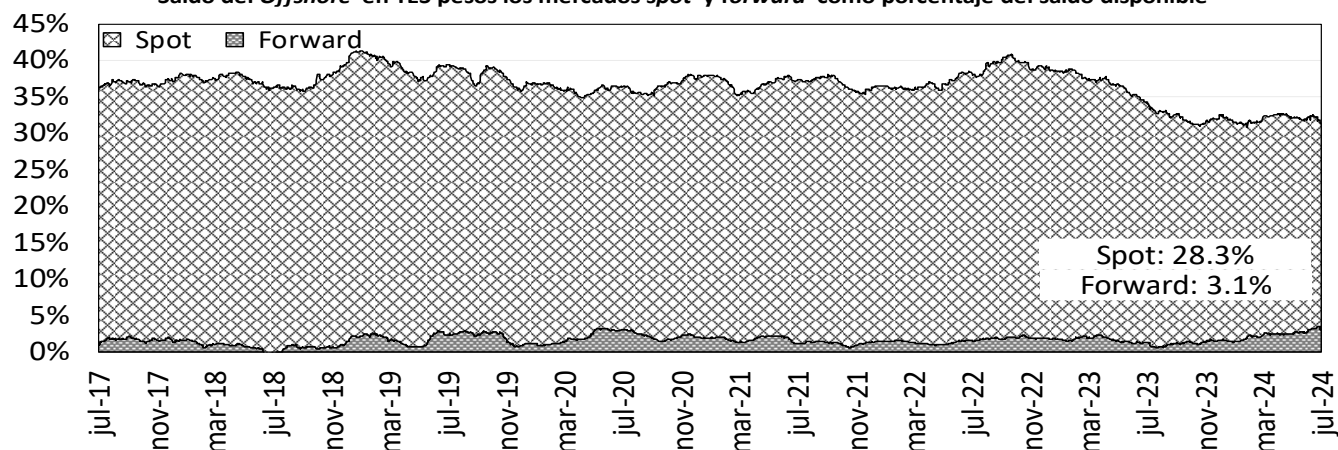

Saldo del Offshore en TES Pesos y UVR como porcentaje del saldo total (mercado spot)

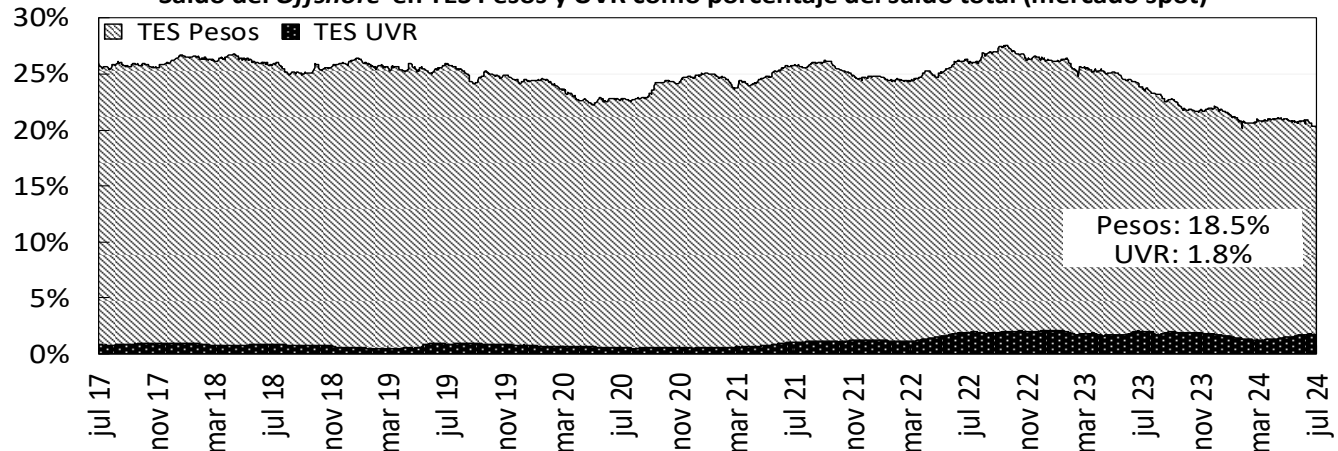

Fuente: Banco de la República

e. Bonos de deuda pública denominados en dólares

BONOS EN DOLARES	ene-26	abr-27	mar-29	ene-30	abr-31	abr-32	abr-33	feb-34	sep-37	ene-41	feb-42	feb-44	jun-45	may-49	may-51	feb-61
Spread Actual	109	160	229	257	271	282	305	310	325	333	315	335	330	333	307	288
Spread Semana Anterior	111	162	234	263	274	286	307	312	328	333	319	336	330	337	310	291
Diferencia Semana Anterior	-2	-2	-5	-6	-3	-4	-2	-2	-3	0	-4	-1	0	-4	-3	-3
Precio Actual	98.01	94.53	91.89	82.65	79.64	77.46	104.31	100.84	97.90	84.51	66.10	77.31	70.82	71.11	60.58	56.00
Precio Semana Anterior	97.76	94.06	91.08	81.76	78.82	76.50	103.40	99.91	96.80	83.71	65.14	76.55	70.15	70.15	59.73	55.13
Diferencia Semana Anterior	25	47	81	89	82	96	91	93	110	80	96	76	67	96	85	87
Rendimiento Actual	5.9	6.0	6.5	6.8	6.9	7.1	7.3	7.4	7.6	7.8	7.7	7.9	7.9	7.9	7.6	7.4
Rendimiento Semana Anterior	6.0	6.2	6.7	7.0	7.1	7.2	7.5	7.5	7.8	7.9	7.8	8.0	8.0	8.0	7.7	7.5
Diferencia Semana Anterior	-1.50	-1.80	-2.10	-2.10	-1.70	-1.80	-1.40	-1.40	-1.30	-1.00	-1.30	-0.90	-0.90	-1.20	-1.10	-1.10

Las diferencias semanales y el Spread en p.b.

Fuente: Minhacienda.

Información Actualizada al viernes 05 de julio

14. Mercado de renta variable en Colombia

	julio 5	Variación			
		1 semana	1 mes	Año Corrido	Año Completo
MSCI COLCAP	1383.57	0.19%	-1.63%	15.76%	23.34%
Monto Promedio Diario Semanal *	36.41	-38.4%	-38.57%	27.6%	-30.1%

A partir del 28 de mayo de 2021 se toma la información del MSCI COLCAP, antes de esto corresponde al índice COLCAP.

* Miles de millones de pesos

MSCI Colcap y volumen diario transado en las acciones que lo componen

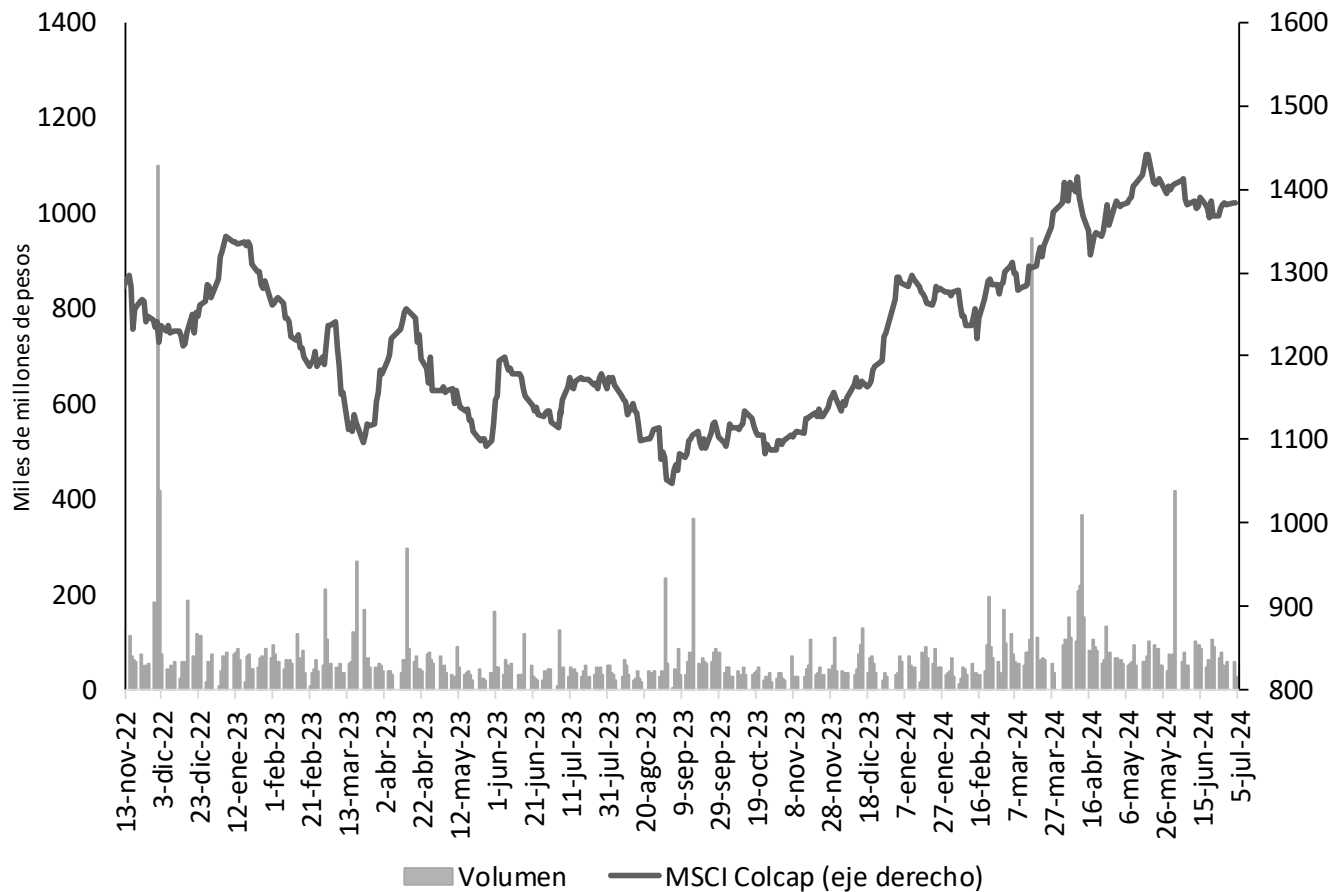

Fuente: Bloomberg.

15. Fondos de pensiones

a. Inversiones de los Fondos de Pensiones Obligatorias

Evolución del portafolio de los fondos de pensiones obligatorias (% del fondo)

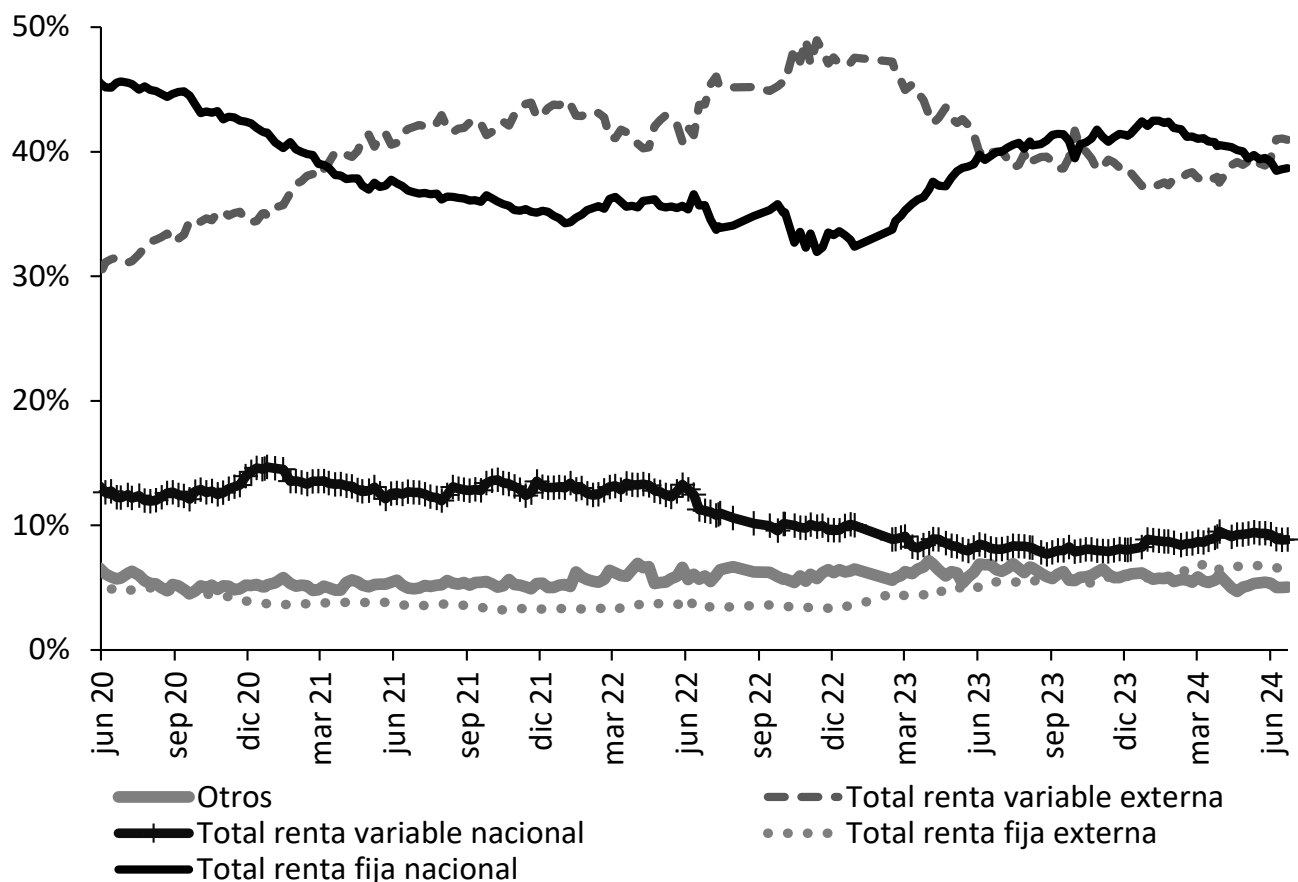

Fuente: Superintendencia Financiera de Colombia. Datos al 28 de junio de 2024.

Evolución de las inversiones de los fondos de pensiones obligatorias en renta variable local (\$ b)

	21 jun 24			28 jun 24		
	Renta variable local	Total portafolio	% del portafolio	Renta variable local	Total portafolio	% del portafolio
Conservador	1,90	38,34	4,95%	1,92	38,60	4,96%
Mayor riesgo	11,34	103,08	11,00%	11,44	104,25	10,98%
Moderado	23,65	245,37	9,64%	23,82	246,35	9,67%
Retiro programado	1,48	47,08	3,14%	1,49	47,07	3,17%
Total	38,37	433,87	8,84%	38,67	436,27	8,86%

Fuente: Formato 351-Superintendencia Financiera de Colombia. Datos Preliminares sujetos a retransmisión.

ANEXOS

Agregados monetarios y crediticios

Agregados monetarios sectorizados

Miles de millones de pesos y porcentajes

Concepto	Abril		Variaciones			
	2023	2024	Mensual		Anual	
			ABS	%	ABS	%
M3 Privado	653,658	704,972	5,937	0.8	51,315	7.9
Efectivo	103,357	106,696	-2,130	-2.0	3,339	3.2
No financiero 1/	103,357	106,696	3,339	3.2	3,339	3.2
Depósitos	520,404	574,234	8,346	1.5	53,829	10.3
Cuentas Corrientes	55,042	55,524	2,762	5.2	482	0.9
No financiero 1/	47,300	48,003	1,741	3.8	703	1.5
Sociedades financieras 2/	5,718	5,430	465	9.4	-287	-5.0
No residentes	2,025	2,090	556	36.3	66	3.2
CDT	249,509	277,525	135	0.0	28,016	11.2
No financiero 1/	197,367	220,810	-73	-0.0	23,443	11.9
Sociedades financieras 2/	52,121	56,677	207	0.4	4,556	8.7
No residentes	21	38	0	1.2	17	78.1
Ahorro	208,159	232,544	5,514	2.4	24,386	11.7
No financiero 1/	162,145	183,340	6,978	4.0	21,195	13.1
Sociedades financieras 2/	45,835	48,791	-1,511	-3.0	2,955	6.4
No residentes	178	413	47	12.9	235	131.5
Bonos	29,896	24,043	-279	-1.1	-5,853	-19.6
No financiero 1/	21,320	15,095	-405	-2.6	-6,225	-29.2
Sociedades financieras 2/	7,430	8,104	133	1.7	674	9.1
No residentes	1,146	843	-7	-0.8	-302	-26.4
Otros 3/	7,695	8,641	-66	-0.8	946	12.3
M3 Público	108,784	117,614	5,581	5.0	8,830	8.1
Depósitos	108,784	117,614	5,581	5.0	8,830	8.1
Cuentas Corrientes	13,754	13,569	516	3.9	-185	-1.3
Gobierno Central	1,837	1,903	-86	-4.3	66	3.6
Gobiernos Locales	9,070	8,749	444	5.3	-321	-3.5
Empresas Públicas No Financieras	1,685	2,004	258	14.8	319	18.9
Sociedades financieras 4/	1,163	913	-101	-9.9	-249	-21.4
CDT	21,892	25,147	222	0.9	3,255	14.9
Gobierno Central	4,802	8,914	-174	-1.9	4,112	85.6
Gobiernos Locales	2,708	1,957	312	18.9	-751	-27.7
Empresas Públicas No Financieras	1,492	1,078	120	12.5	-414	-27.7
Sociedades financieras 4/	12,890	13,197	-36	-0.3	308	2.4
Ahorro	58,203	62,874	3,808	6.4	4,671	8.0
Gobierno Central	10,359	13,810	-25	-0.2	3,451	33.3
Gobiernos Locales	31,087	31,749	2,602	8.9	663	2.1
Empresas Públicas No Financieras	10,084	12,577	1,652	15.1	2,494	24.7
Sociedades financieras 4/	6,673	4,737	-422	-8.2	-1,936	-29.0
Fiduciarios 5/	10,853	10,108	858	9.3	-745	-6.9
Gobierno Central	10,668	9,505	340	3.7	-1,163	-10.9
Gobiernos Locales	123	608	522	605.8	485	396.3
Empresas Públicas No Financieras	0	0	-0	-28.2	-0	-38.9
Sociedades financieras 4/	62	-5	-4	424.5	-67	-108.4
Otros 6/	4,082	5,916	178	3.1	1,834	44.9
M3 Total	762,441	822,587	11,518	1.4	60,145	7.9
M1 Total	172,153	175,788	1,147	0.7	3,635	2.1
M2 Total	709,916	773,878	10,826	1.4	63,963	9.0

Fuentes: Banco de la República, cálculos con información de los balances de los establecimientos de crédito, de los formatos 338 y 409 de la Superintendencia Financiera.

Se excluyen los CDT y los bonos en poder del Banco de la República y los CDT emitidos por Findeter en el marco del Decreto 581 y la Resolución 1357 de 2020 del MHCP.

1/ Corresponde a hogares y empresas no financieras.

2/ Corresponde a las sociedades financieras privadas depositarias y no depositarias.

3/ Corresponde a depósitos a la vista y fiduciarios (recaudos realizados).

4/ Corresponde a las sociedades financieras públicas depositarias y no depositarias.

5/ Recaudos realizados.

6/ Incluye depósitos a la vista y bonos.

- = no se puede calcular o su valor absoluto es mayor a 1000.

Cartera Sectorizada

Miles de millones de pesos y porcentajes

Concepto	Abril		Variaciones			
	2023	2024	Mensual		Anual	
			ABS	%	ABS	%
Cartera bruta	657,183	664,251	70	0.0	7,068	1.1
Privada	628,915	629,423	-80	-0.0	509	0.1
No financiero 1/	612,746	611,543	248	0.0	-1,203	-0.2
Sociedades financieras 2/	10,431	12,137	129	1.1	1,706	16.4
No residentes	5,739	5,743	-457	-7.4	5	0.1
Pública	28,268	34,828	150	0.4	6,559	23.2
Gobierno Central	388	400	-37	-8.5	12	3.0
Gobiernos Locales	16,872	18,952	-187	-1.0	2,080	12.3
Empresas Públicas No Financieras	10,243	14,301	357	2.6	4,058	39.6
Sociedades financieras 3/	765	1,175	16	1.4	410	53.6

Fuentes: Banco de la República, cálculos con información de los balances de los establecimientos de crédito, de los formatos 338 y 409 de la Superintendencia Financiera.

Incluye Leasing Financiero

1/ Corresponde a hogares y empresas no financieras.

2/ Corresponde a las sociedades financieras privadas depositarias y no depositarias.

3/ Corresponde a las sociedades financieras públicas depositarias y no depositarias.

No incluye la cartera de las Entidades Financieras Especiales (EFES).

- = no se puede calcular o su valor absoluto es mayor a 1000.

Posición de encaje del sistema financiero

Miles de millones de pesos

Período de encaje requerido	01-may al 14-may de 2024	15-may al 28-may de 2024
Período de encaje disponible	22-may al 04-jun de 2024	05-jun al 18-jun de 2024
I. Encaje requerido	37,057.9	36,876.1
II. Encaje disponible	38,140.0	38,157.6
III. Posición de encaje	1,082.2	1,281.4

Datos provisionales sujetos a revisión.

Fuente: Cálculos de la Subgerencia de Política Monetaria e Información Económica del Banco de la República con base en el formato 443 de la Superintendencia Financiera de Colombia

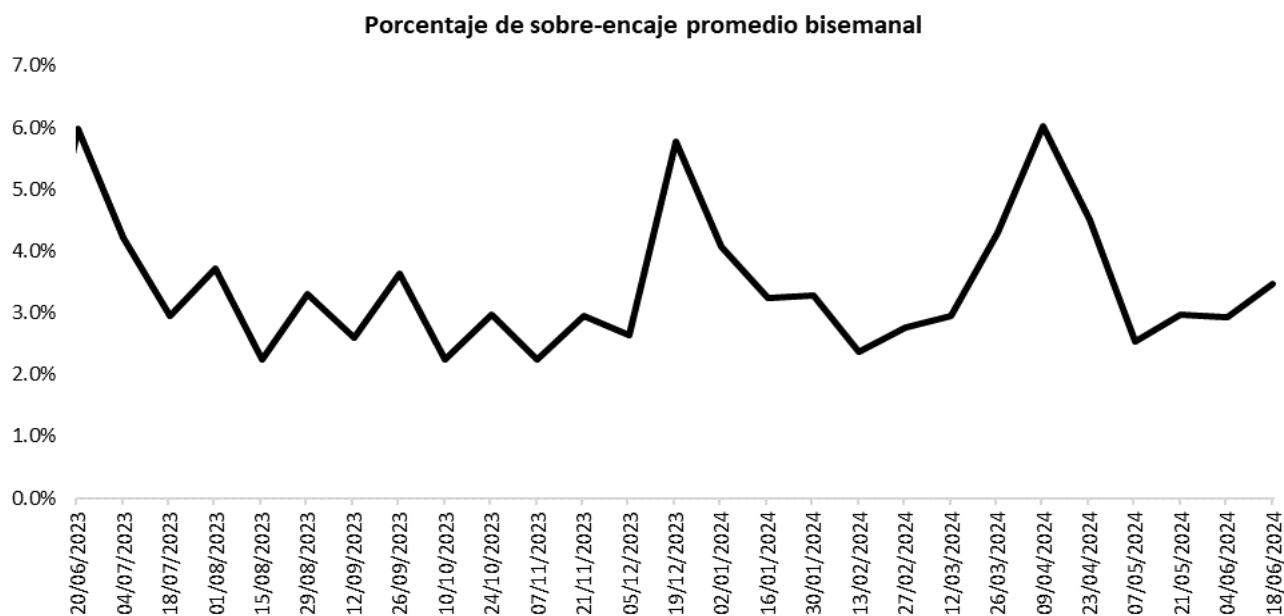

Fuente: Cálculos de la Subgerencia de Política Monetaria e Información Económica del Banco de la República con base en el formato 443 de la Superintendencia Financiera de Colombia.

Cartera

Evolución del saldo de la cartera bruta de los establecimientos de crédito

Semana	Fecha 2024	Cartera M/L MM\$			Var. % Anual	Cartera M/E en pesos MM\$			Var. % Anual	Cartera Total 1/ MM\$			Var. % Anual	Cartera M/E en US\$1/ (Millones)			Var. % Anual
		2023	2024			2023	2024			2023	2024			2023	2024		
1	ene-05	628,072.3	648,142.4		3.2	22,241.1	14,745.6	-33.7	650,313.4	662,888.0	1.9	4,552.3	3,768.4	-17.2			
2	ene-12	627,991.8	647,298.7		3.1	21,324.3	14,846.9	-30.4	649,316.0	662,145.7	2.0	4,542.9	3,805.6	-16.2			
3	ene-19	628,978.6	648,842.4		3.2	20,934.4	14,883.5	-28.9	649,913.0	663,725.9	2.1	4,519.9	3,800.3	-15.9			
4	ene-26	630,533.0	647,821.0		2.7	20,557.2	15,047.5	-26.8	651,090.2	662,868.4	1.8	4,519.6	3,833.5	-15.2			
5	feb-02	630,925.7	649,053.7		2.9	20,991.8	14,971.3	-28.7	651,917.5	664,025.0	1.9	4,495.3	3,811.3	-15.2			
6	feb-09	632,347.0	649,861.3		2.8	21,658.3	14,967.7	-30.9	654,005.3	664,829.0	1.7	4,533.2	3,812.4	-15.9			
7	feb-16	634,602.2	652,084.6		2.8	22,266.6	14,867.0	-33.2	656,868.9	666,951.6	1.5	4,526.7	3,794.7	-16.2			
8	feb-23	634,121.1	652,266.3		2.9	22,077.2	14,920.7	-32.4	656,198.3	667,187.1	1.7	4,552.3	3,778.0	-17.0			
9	mar-01	633,178.1	651,998.5		3.0	22,144.1	14,743.3	-33.4	655,322.2	666,741.8	1.7	4,631.8	3,750.2	-19.0			
10	mar-08	632,941.2	651,683.8		3.0	22,198.6	14,614.5	-34.2	655,139.8	666,298.3	1.7	4,675.2	3,727.4	-20.3			
11	mar-15	633,652.9	653,023.3		3.1	22,481.2	14,443.5	-35.8	656,134.2	667,466.8	1.7	4,660.0	3,704.0	-20.5			
12	mar-22	634,164.3	652,939.1		3.0	22,164.9	14,495.5	-34.6	656,329.2	667,434.6	1.7	4,674.4	3,728.3	-20.2			
13	mar-29	635,663.1	653,071.1		2.7	21,216.3	14,254.2	-32.8	656,879.4	667,325.3	1.6	4,566.5	3,709.8	-18.8			
14	abr-05	634,612.1	651,861.8		2.7	20,865.0	14,300.1	-31.5	655,477.1	666,161.9	1.6	4,564.7	3,799.0	-16.8			
15	abr-12	635,771.5	651,273.7		2.4	20,026.8	14,642.8	-26.9	655,798.4	665,916.5	1.5	4,525.6	3,788.6	-16.3			
16	abr-19	636,930.7	652,519.7		2.4	20,263.7	14,967.8	-26.1	657,194.4	667,487.5	1.6	4,479.5	3,801.7	-15.1			
17	abr-26	640,104.1	652,115.6		1.9	20,836.8	15,036.5	-27.8	660,940.9	667,152.1	0.9	4,462.8	3,830.0	-14.2			
18	may-03	638,966.4	652,140.9		2.1	20,285.1	14,851.1	-26.8	659,251.5	666,992.1	1.2	4,455.8	3,812.5	-14.4			
19	may-10	639,929.2	651,722.5		1.8	20,258.7	14,879.5	-26.6	660,187.9	666,601.9	1.0	4,438.4	3,826.8	-13.8			
20	may-17	641,222.6	652,367.2		1.7	20,350.7	14,724.5	-27.6	661,573.3	667,091.7	0.8	4,493.7	3,842.3	-14.5			
21	may-24	641,122.8	653,187.5		1.9	19,945.7	15,098.6	-24.3	661,068.5	668,286.1	1.1	4,470.5	3,893.3	-12.9			
22	may-31	642,354.3	654,503.5		1.9	19,372.2	15,119.5	-22.0	661,726.6	669,622.9	1.2	4,447.5	3,916.0	-11.9			
23	jun-07	643,116.4	653,326.9		1.6	18,553.7	15,534.5	-16.3	661,670.1	668,861.3	1.1	4,445.4	3,938.6	-11.4			
24	jun-14	645,074.0	655,577.1		1.6	17,998.0	16,314.2	-9.4	663,072.0	671,891.3	1.3	4,341.3	3,929.7	-9.5			
25	jun-21	646,400.6	656,717.3		1.6	18,146.1	16,379.3	-9.7	664,546.6	673,096.5	1.3	4,352.7	3,952.8	-9.2			
26	jun-28	646,582.6	657,303.8		1.7	17,818.4	16,476.1	-7.5	664,401.0	673,779.9	1.4	4,265.2	3,972.0	-6.9			
27	jul-05	646,316.5				17,752.9			664,069.3			4,237.0					
28	jul-12	647,134.3				17,332.7			664,466.9			4,238.5					
29	jul-19	647,588.6				16,639.2			664,227.8			4,189.8					
30	jul-26	646,752.5				16,543.8			663,296.3			4,216.6					
31	ago-02	646,922.0				17,012.7			663,934.8			4,171.9					
32	ago-09	646,668.6				16,473.8			663,142.3			4,146.0					
33	ago-16	646,874.0				17,536.0			664,410.0			4,252.1					
34	ago-23	646,439.4				17,379.0			663,818.4			4,220.5					
35	ago-30	648,233.2				16,836.5			665,069.7			4,143.5					
36	sep-06	648,320.2				16,504.7			664,824.9			4,113.6					
37	sep-13	649,594.3				15,953.3			665,547.6			4,061.2					
38	sep-20	650,178.4				15,943.7			666,122.2			4,037.7					
39	sep-27	650,814.6				16,482.3			667,296.9			4,065.9					
40	oct-04	649,302.2				18,060.0			667,362.3			4,117.0					
41	oct-11	649,556.6				17,423.8			666,980.4			4,100.7					
42	oct-18	650,439.9				17,392.0			667,831.9			4,103.0					
43	oct-25	650,926.1				16,685.2			667,611.3			4,049.2					
44	nov-01	650,466.3				15,954.7			666,421.0			4,013.7					
45	nov-08	650,846.9				16,183.1			667,030.0			4,008.5					
46	nov-15	651,492.9				16,273.0			667,765.8			3,953.0					
47	nov-22	651,439.1				16,022.4			667,461.5			3,961.5					
48	nov-29	652,525.6				15,719.9			668,245.5			3,946.6					
49	dic-06	651,155.0				15,844.3			666,999.3			3,962.6					
50	dic-13	653,371.9				15,688.2			669,060.1			3,964.9					
51	dic-20	654,443.9				15,459.7			669,903.6			3,948.4					
52	dic-27	651,656.7				14,361.8			666,018.4			3,757.6					

¹ Corresponde a Cartera Ajustada por titularización. No incluye la cartera de las entidades financieras especiales (EFE).

Fuente: Formato 281 de la Superintendencia Financiera.

Desembolsos y tasas de interés cartera comercial

Moneda Legal

Semana	Fecha 2024	Comercial ²				Ordinario				Preferencial				Tesorería			
		Desembolsos MM\$		Tasa de interés % ³		Desembolsos MM\$		Tasa de interés % ³		Desembolsos MM\$		Tasa de interés % ³		Desembolsos MM\$		Tasa de interés % ³	
		2023	2024	2023	2024	2023	2024	2023	2024	2023	2024	2023	2024	2023	2024	2023	2024
1	ene-05	1,929.4	1,867.6	19.73	17.83	1,223.3	1,117.2	20.07	19.03	659.2	701.2	19.49	16.22	46.8	49.2	14.15	13.47
2	ene-12	2,624.1	2,652.8	19.51	17.30	1,661.4	1,552.2	20.33	18.11	884.6	1,045.7	18.52	16.31	78.1	54.9	13.34	12.98
3	ene-19	3,910.5	5,695.7	20.22	16.79	2,347.9	3,426.7	20.87	17.42	1,370.5	2,055.9	19.75	15.96	192.0	213.2	15.63	14.64
4	ene-26	4,997.9	4,738.1	19.80	16.53	3,483.9	2,684.5	20.07	17.68	1,333.6	1,910.9	19.56	15.16	180.5	142.7	16.49	13.33
5	feb-02	4,343.4	6,144.7	19.90	16.49	2,466.8	3,126.2	21.23	17.41	1,563.6	2,908.0	18.47	15.61	313.1	110.6	16.56	13.32
6	feb-09	4,307.5	4,833.9	20.08	16.28	2,738.7	2,828.3	20.62	16.95	1,427.2	1,897.1	19.61	15.48	141.6	108.5	14.49	12.92
7	feb-16	5,242.3	6,454.5	20.36	15.96	3,023.6	3,717.4	21.44	16.64	1,904.0	2,606.7	19.45	15.10	314.7	130.3	15.41	13.76
8	feb-23	3,391.9	4,970.3	20.31	16.31	2,116.3	2,629.5	21.50	17.16	1,024.2	2,145.2	19.19	15.50	251.4	195.6	14.88	13.78
9	mar-01	5,277.6	5,700.1	20.16	16.20	2,655.9	3,126.6	21.45	17.36	2,260.7	2,429.2	19.18	14.91	360.9	144.3	16.90	12.88
10	mar-08	3,285.6	4,773.6	20.89	16.10	2,080.3	2,438.8	21.65	16.94	1,096.5	2,284.3	19.89	15.27	108.7	50.5	16.55	12.81
11	mar-15	3,992.5	5,493.0	19.61	15.71	2,333.7	2,746.0	20.81	16.85	1,564.9	2,621.6	18.08	14.62	93.9	125.4	15.04	13.71
12	mar-22	4,199.9	6,906.7	19.16	15.48	2,569.3	3,942.4	20.18	16.20	1,353.4	2,697.8	17.92	14.59	277.2	266.5	15.72	13.69
13	mar-29	6,221.3	3,611.7	18.77	15.48	3,368.3	1,901.2	19.79	16.39	2,516.9	1,600.5	17.96	14.70	336.1	109.9	14.74	11.09
14	abr-05	2,342.8	4,087.2	18.73	15.43	1,185.1	2,495.7	20.11	16.13	1,046.7	1,494.2	17.57	14.36	110.9	97.3	14.84	14.07
15	abr-12	4,088.3	3,946.5	18.52	15.77	2,070.0	2,520.4	19.94	16.42	1,920.0	1,327.6	17.14	14.76	98.2	98.4	15.71	12.79
16	abr-19	4,407.2	5,841.9	18.66	15.34	2,451.5	3,416.5	19.64	16.08	1,821.7	2,222.9	17.65	14.35	133.9	202.5	14.53	13.70
17	abr-26	8,242.4	5,568.0	18.94	15.08	3,947.8	3,264.5	18.86	15.58	4,039.9	2,186.3	19.18	14.40	254.7	117.3	16.49	13.68
18	may-03	3,341.0	4,304.8	18.88	15.63	2,147.4	2,583.1	19.74	16.45	1,119.4	1,612.2	17.39	14.48	74.1	109.5	16.32	13.31
19	may-10	4,212.1	3,505.4	18.47	15.52	2,848.4	2,270.7	19.01	16.15	1,210.1	1,162.4	17.66	14.44	153.6	72.3	14.86	13.13
20	may-17	4,603.6	4,228.7	18.35	15.23	2,723.2	2,483.5	19.00	15.89	1,746.5	1,552.7	17.64	14.35	133.9	192.5	14.57	13.63
21	may-24	3,776.9	4,877.0	18.29	15.15	2,109.6	3,045.4	19.13	15.87	1,556.9	1,702.8	17.37	14.15	110.3	128.8	15.35	11.50
22	may-31	5,609.0	7,197.9	18.74	14.95	3,292.7	4,313.9	19.61	15.64	2,083.1	2,687.4	17.86	13.98	233.2	196.5	14.33	13.05
23	jun-07	4,468.1	3,304.0	18.68	14.99	2,690.3	1,947.7	19.42	16.04	1,716.1	1,290.3	17.60	13.53	61.7	66.0	16.01	12.55
24	jun-14	5,336.2	5,542.0	18.19	14.57	3,161.0	2,429.8	19.00	15.84	1,953.3	2,946.5	17.14	13.61	221.9	165.7	15.83	13.05
25	jun-21	4,608.6	5,445.2	18.14	14.69	2,835.1	3,618.8	18.61	15.18	1,642.8	1,681.3	17.60	13.81	130.7	145.1	14.69	12.48
26	jun-28	7,054.7	7,114.4	18.79	14.83	2,876.1	4,149.9	19.66	15.80	2,831.3	2,661.1	18.05	13.64	437.3	303.4	16.00	12.11
27	jul-05	3,195.6		19.03		1,946.8		19.81		1,185.5		17.94		63.3		15.39	
28	jul-12	4,192.5		18.75		2,493.3		19.48		1,496.4		18.01		202.9		15.38	
29	jul-19	3,524.0		18.77		1,917.9		19.91		1,422.5		17.71		183.6		15.02	
30	jul-26	5,698.8		18.64		3,421.0		19.39		1,979.6		17.73		298.1		16.10	
31	ago-02	4,661.7		18.93		2,821.6		19.83		1,580.2		17.78		259.9		16.22	
32	ago-09	2,736.8		19.22		1,661.8		20.12		994.0		18.14		81.1		14.04	
33	ago-16	3,718.9		19.35		2,262.3		20.14		1,309.4		18.44		147.2		15.14	
34	ago-23	3,179.3		18.96		1,876.4		19.53		1,205.7		18.39		97.2		14.84	
35	ago-30	6,350.8		18.56		3,321.3		19.45		2,627.3		17.86		402.1		15.74	
36	sep-06	3,355.4		19.00		1,994.7		19.91		1,281.3		17.79		79.4		15.92	
37	sep-13	4,892.5		18.33		2,719.5		19.45		2,060.2		17.09		112.8		13.87	
38	sep-20	5,778.7		17.86		3,044.7		18.66		2,463.5		17.22		270.5		14.80	
39	sep-27	6,606.5		17.94		3,718.7		18.59		2,648.9		17.32		238.8		14.61	
40	oct-04	3,543.5		18.64		2,215.8		19.48		1,250.0		17.43		77.8		14.36	
41	oct-11	3,458.0		18.27		1,947.2		19.19		1,364.3		17.32		146.5		14.88	
42	oct-18	3,915.2		18.09		2,112.3		19.21		1,676.2		16.94		126.7		14.54	
43	oct-25	5,313.4		17.86		3,043.4		18.65		2,066.3		17.08		203.7		14.03	
44	nov-01	5,287.0		18.49		3,319.2		19.04		1,782.8		17.72		185.0		16.09	
45	nov-08	2,870.6		18.57		1,770.5		19.31		1,000.9		17.80		99.2		13.26	
46	nov-15	3,443.6		18.61		2,191.8		19.45		1,112.2		17.56		139.6		13.85	
47	nov-22	4,551.0		18.22		2,837.1		18.92		1,545.4		17.34		168.5		14.58	
48	nov-29	5,951.3		18.46		3,644.6		18.89		2,033.3		18.09		273.4		15.55	
49	dic-06	3,243.6		18.34		1,943.9		18.92		1,158.4		17.66		141.3		15.98	
50	dic-13	7,075.3		17.25		4,453.8		17.48		2,388.9		17.02		232.6		15.14	
51	dic-20	8,164.8		17.61		5,304.6		18.01		2,542.7		17.12		317.6		14.92	
52	dic-27	6,792.1		17.23		4,158.5		17.85		2,372.1		16.71		261.5		12.11	

1/ Incluye leasing financiero

2/ Promedio ponderado por monto de las tasas de los créditos ordinarios, de tesorería y preferenciales. No incluye construcción de vivienda.

3/ Promedio ponderado por monto

Fuente: Formato 088 de la Superintendencia Financiera.

Desembolsos y tasas de interés cartera de consumo, tarjeta de crédito y adquisición de vivienda 1/

Moneda Legal

Semana	Fecha 2024	Consumo ²				Tarjetas de Crédito ³				Vivienda ⁴			
		Desembolsos MM\$		Tasa de interés % ⁵		Desembolsos MM\$		Tasa de interés % ⁵		Adquisición No VIS		Tasa de interés % ⁵	
		2023	2024	2023	2024	2023	2024	2023	2024	2023	2024	2023	2024
1	ene-05	941	648	31.57	26.74	773	698	40.50	33.50	157	100	16.74	17.03
2	ene-12	980	766	31.79	26.62	733	752	40.36	32.97	131	89	17.20	16.79
3	ene-19	1,353	1,096	31.02	25.59	810	786	40.15	32.68	175	175	17.91	16.89
4	ene-26	1,465	1,301	29.56	24.27	796	750	39.78	32.56	224	207	18.12	16.62
5	feb-02	1,651	1,557	29.50	23.54	805	748	40.08	32.46	304	298	18.05	16.70
6	feb-09	1,398	1,216	30.62	24.70	748	788	41.05	32.37	198	175	18.68	16.62
7	feb-16	1,523	1,375	30.16	24.29	768	706	40.91	32.34	221	178	18.50	16.43
8	feb-23	1,486	1,586	29.62	23.31	724	723	41.10	32.45	254	214	18.58	16.38
9	mar-01	1,810	1,901	28.79	22.55	759	747	41.28	31.21	305	324	18.26	16.31
10	mar-08	1,324	1,233	30.60	24.09	735	764	42.19	31.33	180	152	18.78	16.31
11	mar-15	1,386	1,461	30.59	23.40	725	727	41.12	31.22	217	201	18.52	15.75
12	mar-22	1,151	1,652	30.44	22.97	700	779	40.79	30.74	171	243	18.50	15.85
13	mar-29	1,681	969	28.67	22.63	758	604	40.52	31.12	382	185	18.47	15.60
14	abr-05	882	1,208	30.38	24.28	607	771	41.55	30.99	116	134	18.32	15.24
15	abr-12	1,250	1,429	30.34	23.32	774	765	41.63	30.93	151	192	18.69	15.48
16	abr-19	1,400	1,512	29.32	23.05	743	721	41.21	30.84	216	240	18.48	15.28
17	abr-26	1,742	1,774	28.00	22.22	775	680	40.25	30.67	352	276	18.28	15.22
18	may-03	1,038	1,691	29.85	22.11	721	746	39.99	30.03	120	294	18.48	15.15
19	may-10	1,346	1,375	28.89	23.17	775	751	39.77	29.61	186	195	18.28	15.09
20	may-17	1,344	1,244	28.64	23.19	762	733	39.90	29.84	192	181	18.08	14.48
21	may-24	1,176	1,640	27.83	22.13	720	734	39.65	29.60	192	251	17.71	14.65
22	may-31	1,533	2,097	27.19	21.29	790	786	39.30	29.19	334	435	17.81	14.64
23	jun-07	1,142	1,014	28.77	23.09	754	727	39.65	29.40	158	135	18.13	14.63
24	jun-14	1,022	1,097	29.18	22.89	754	725	39.73	29.28	160	175	17.80	14.62
25	jun-21	1,097	1,425	27.96	22.44	783	799	39.73	29.21	162	234	17.92	14.50
26	jun-28	1,604	2,067	26.52	21.01	865	818	39.24	29.02	362	431	17.73	14.75
27	jul-05	951		29.13		766		39.37		114		17.83	
28	jul-12	1,245		28.30		800		39.44		153		17.64	
29	jul-19	1,150		28.09		779		39.26		156		17.28	
30	jul-26	1,646		25.97		704		38.34		283		17.69	
31	ago-02	1,678		25.73		804		38.47		244		17.42	
32	ago-09	1,122		27.35		743		38.99		130		17.60	
33	ago-16	1,316		27.76		743		37.86		215		17.50	
34	ago-23	1,338		25.72		736		38.38		187		17.48	
35	ago-30	1,668		25.75		790		38.01		346		17.69	
36	sep-06	1,262		27.24		753		38.49		157		17.54	
37	sep-13	1,342		27.18		771		37.57		200		17.40	
38	sep-20	1,415		26.84		794		37.36		223		17.35	
39	sep-27	1,866		24.90		810		37.04		399		17.25	
40	oct-04	1,253		27.12		831		35.94		144		17.37	
41	oct-11	1,331		26.77		822		36.18		177		17.44	
42	oct-18	1,125		27.35		784		36.43		194		17.07	
43	oct-25	1,463		25.71		788		36.02		283		17.08	
44	nov-01	1,539		25.77		766		35.25		320		17.06	
45	nov-08	1,080		27.94		793		35.34		143		16.90	
46	nov-15	1,104		27.30		773		35.45		168		16.98	
47	nov-22	1,424		26.15		931		35.26		224		17.23	
48	nov-29	1,814		24.83		1,067		34.83		429		17.04	
49	dic-06	994		26.98		789		34.70		155		17.05	
50	dic-13	1,211		26.56		881		34.65		236		16.93	
51	dic-20	1,376		25.76		971		34.69		305		16.94	
52	dic-27	1,114		25.16		803		34.75		376		16.96	

1/ Incluye leasing financiero.

2/ Incluye créditos en pesos y en UVR.

3/ Promedio ponderado por monto. No incluye avances ni compras a 1 mes.

4/ Incluye créditos en pesos y en UVR.

5/ Corresponde al promedio ponderado por monto de la tasa de los desembolsos en pesos y en UVR. Antes de realizar el promedio ponderado, a la tasa de interés de los créditos en UVR se les sumó la variación anual de la UVR de la respectiva semana.

Fuente: Formato 088 de la Superintendencia Financiera.

Desembolsos y tasas de interés cartera de microcrédito / crédito productivo 1/

Moneda Legal

Semana	Fecha	Microcrédito / Crédito productivo			Crédito productivo ²											
					Popular productivo (Hasta 6 SMLMV)				Productivo (6 a 25 SMLMV)				De mayor monto (25 a 120 SMLMV)			
		Desembolsos MM\$	Tasa de interés % ³		Desembolsos MM\$		Tasa de interés % ³		Desembolsos MM\$		Tasa de interés % ³		Desembolsos MM\$		Tasa de interés % ³	
2024	2023	2023	2023	2024	2023	2024	2023	2024	2023	2024	2023	2024	2023	2024		
1	ene-05	132	35.81		35	48.25		54	29.74		23	26.73				
2	ene-12	169	39.00		53	48.60		94	28.49		36	24.18				
3	ene-19	234	38.09		70	48.95		128	31.10		63	26.26				
4	ene-26	242	36.83		70	49.07		132	30.47		64	26.73				
5	feb-02	218	38.68		60	49.69		126	30.84		77	26.32				
6	feb-09	234	39.45		68	51.34		113	31.26		53	26.52				
7	feb-16	237	38.94		68	51.71		112	32.96		62	27.42				
8	feb-23	249	37.45		67	50.67		128	30.69		63	27.69				
9	mar-01	251	36.37		63	49.86		140	29.42		78	27.54				
10	mar-08	229	37.90		67	54.14		117	29.95		48	26.22				
11	mar-15	252	37.16		72	56.24		116	33.80		57	27.69				
12	mar-22	210	36.29		72	54.91		132	31.27		67	27.00				
13	mar-29	309	35.09		37	53.46		76	29.76		48	26.43				
14	abr-05	115	33.20		55	53.95		95	28.99		40	25.89				
15	abr-12	215	36.34		72	54.90		124	31.04		53	26.95				
16	abr-19	238	36.79		69	54.88		127	31.83		63	28.67				
17	abr-26	318	34.12		70	54.11		140	29.59		72	26.37				
18	may-03	172	34.93		51	52.96		113	29.53		69	25.60				
19	may-10	263	33.82		70	55.18		129	29.37		53	25.33				
20	may-17	255	34.75		56	55.29		102	31.23		51	26.89				
21	may-24	194	35.31		71	55.23		142	29.09		69	26.48				
22	may-31	279	32.89		76	53.69		170	29.27	100	26.78					
23	jun-07	242	33.48		44	55.06		80	28.53		35	24.68				
24	jun-14	206	34.18		57	57.00		97	31.17		46	26.81				
25	jun-21	216	33.07		69	56.21		132	30.26		59	27.33				
26	jun-28	330	33.06		70	55.41		151	29.32		82	26.05				
27	jul-05	144	31.90													
28	jul-12	241	35.00													
29	jul-19	198	35.63													
30	jul-26	279	33.82													
31	ago-02	264	32.82													
32	ago-09	198	35.21													
33	ago-16	264	34.71													
34	ago-23	203	34.00													
35	ago-30	298	31.70													
36	sep-06	236	32.34													
37	sep-13	252	32.60													
38	sep-20	242	32.64													
39	sep-27							148	26.36		92	26.30				
40	oct-04				62	44.16		114	27.37		67	25.74				
41	oct-11				57	45.15		115	31.41		64	27.52				
42	oct-18				68	46.64		98	29.96		55	27.59				
43	oct-25				52	45.70		139	28.15		74	27.77				
44	nov-01				64	45.12		109	29.13		72	27.22				
45	nov-08				53	44.88		92	30.50		42	27.30				
46	nov-15				59	46.46		102	30.58		52	27.65				
47	nov-22				56	45.99		129	30.63		64	27.64				
48	nov-29				71	46.03		151	28.68		89	27.54				
49	dic-06				69	44.44		88	29.22		42	24.72				
50	dic-13				56	45.86		113	30.05		56	26.77				
51	dic-20				71	45.89		124	28.72		72	26.11				
52	dic-27				65	45.34		89	29.14		59	26.73				

1/ Incluye leasing financiero. A partir de abril 07/2023 corresponden a la modalidad de "Créditos productivos" creada por el Decreto 455 de marzo 29/2023 del Ministerio de Hacienda. Incluye créditos de redescuento.

2/ Incluye rural y urbano.

3/ Promedio ponderado por monto

Fuente: Formato 088 de la Superintendencia Financiera.

Cartera bruta como porcentaje del PIB

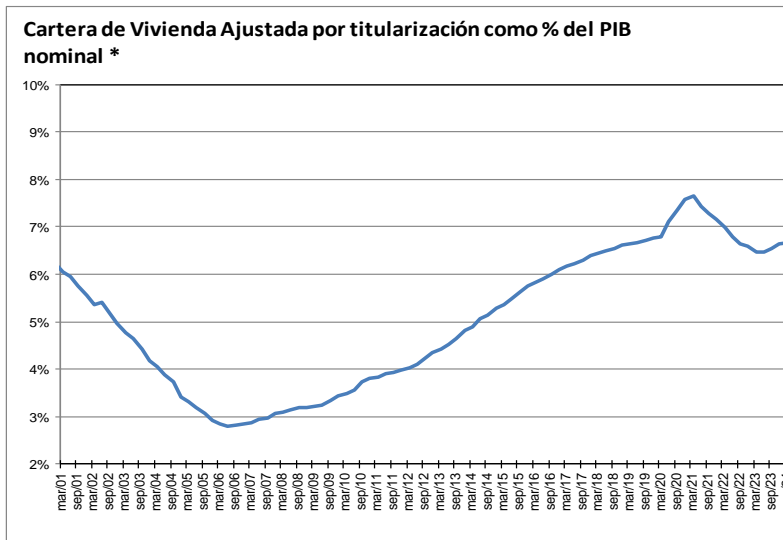
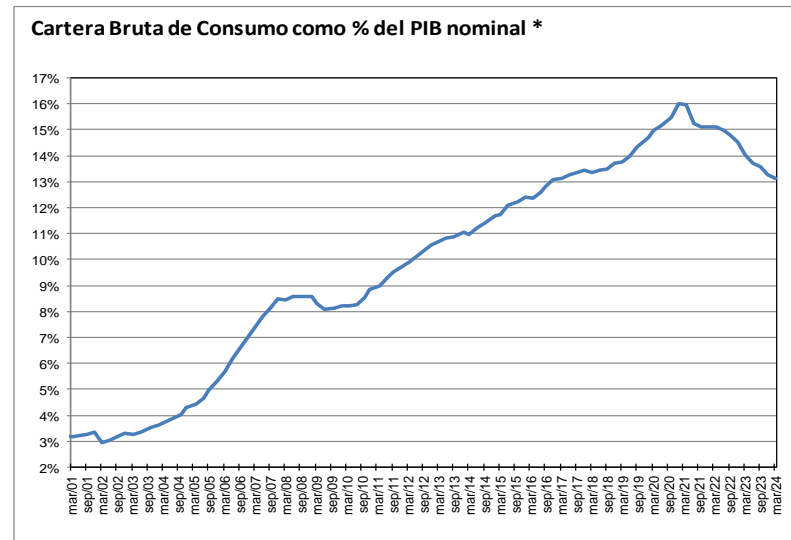
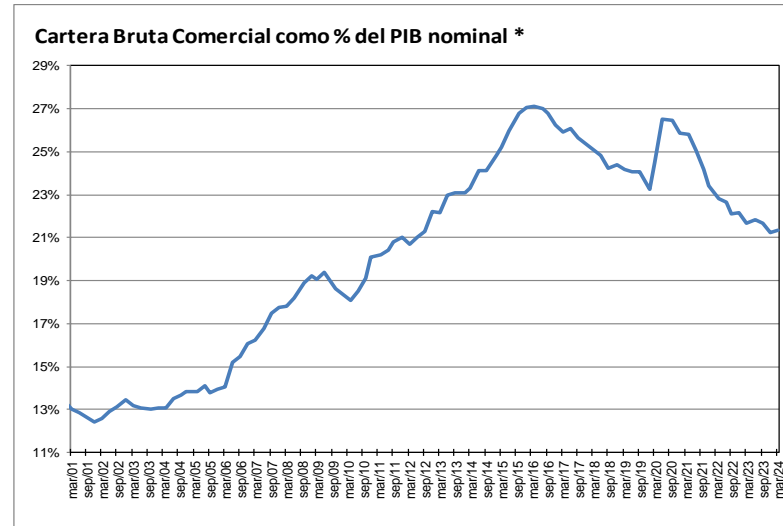
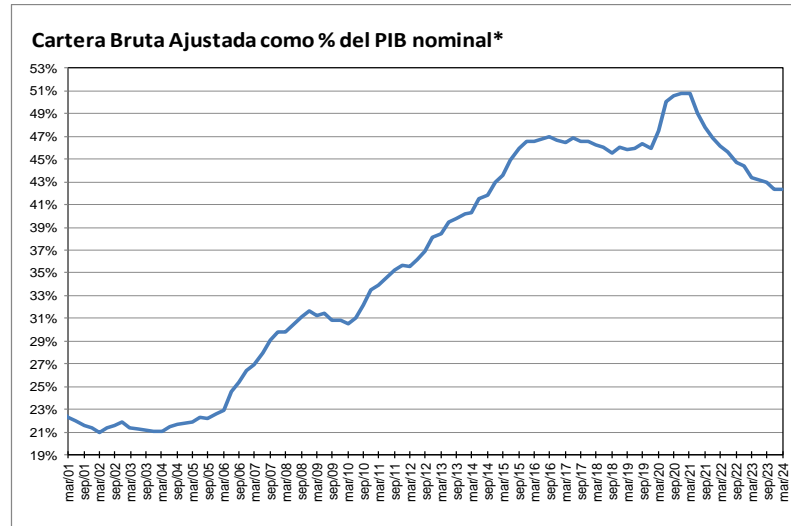

* Corresponde a cartera en moneda total y no incluye la cartera de las entidades financieras especiales. El PIB se refiere al nominal sin desestacionalizar.

Fuente: A partir de 2002 Formato 281 de la Superintendencia financiera de Colombia y ajustes del BR. Antes balances mensuales.

Cartera e inversiones como porcentaje de los activos de los establecimientos de crédito

(Moneda Total)

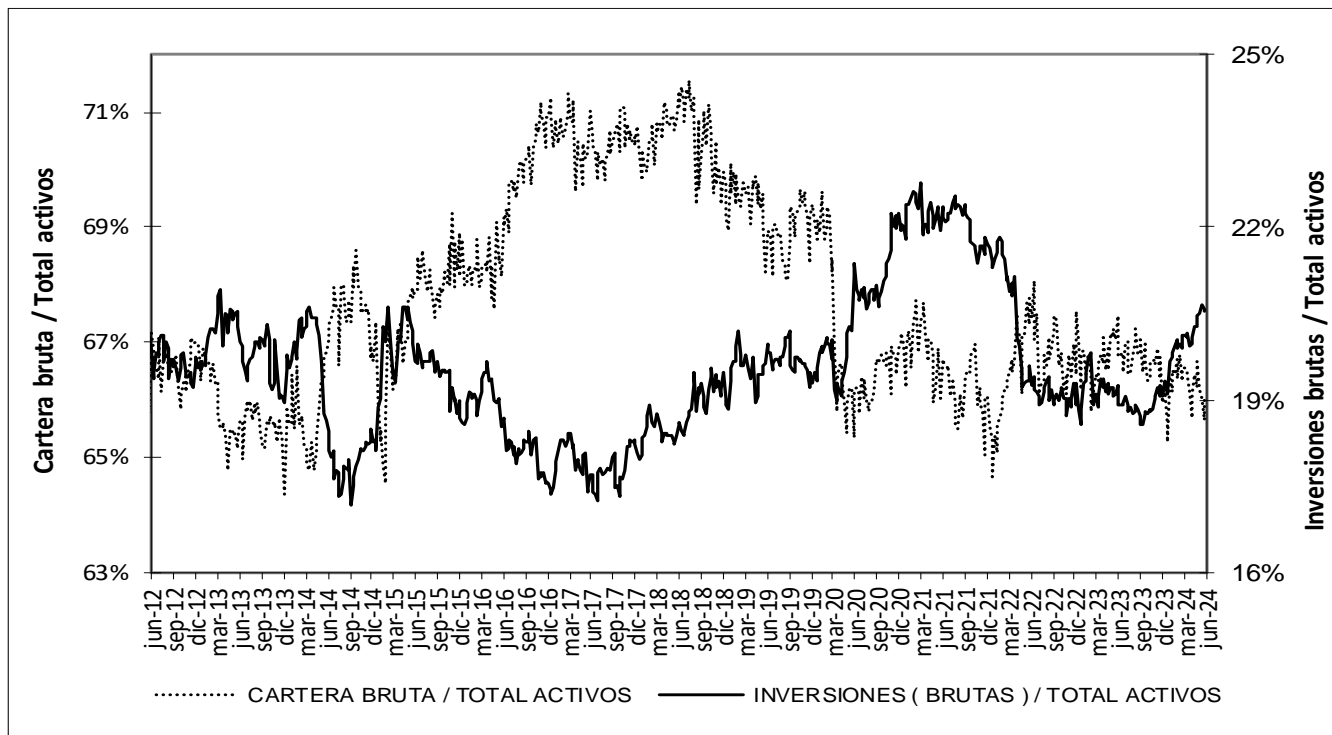

* Sin entidades financieras especiales

Fuente: Banco de la República

Mercado cambiario

Índice de tasa de cambio real promedio

Promedio total-ponderaciones según promedios móviles de orden 12

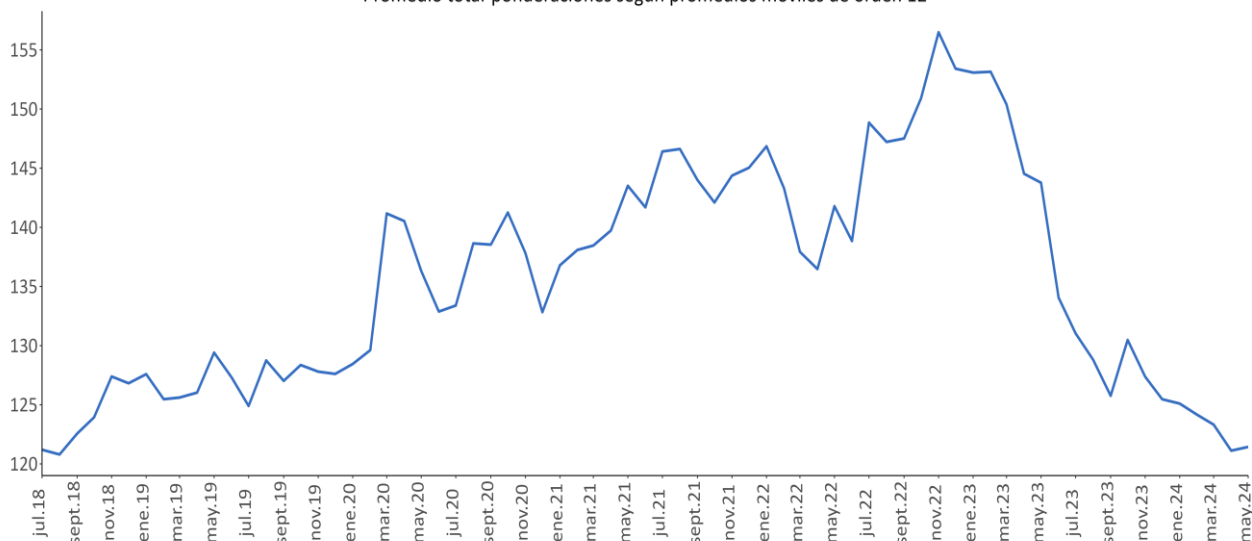

Fuente: Banrep

Encuesta de expectativas de la TRM del Banco de la República

Pronóstico a:	ENCUESTA DE EXPECTATIVAS DE LA TRM DEL BANCO DE LA REPÚBLICA									
	sep-23	oct-23	nov-23	dic-23	ene-24	feb-24	mar-24	abr-24	may-24	jun-24
Fin de mes	4020.40	4174.24	4031.86	4019.06	3934.30	3943.66	3936.18	3844.71	3892.83	4081.16
dic-24	4065.08	4077.64	4077.98	4080.96	4004.00	4041.38	4007.87	3999.38	4002.07	4051.41
dic-25				4050.51	3983.73	4003.65	4017.87	4020.25	4036.18	4044.77

Fuente: Banrep

La encuesta de junio de 2024 se llevo a cabo entre el 12 y el 14 del mismo mes.

Saldos netos de compra de forwards y swaps peso-dólar

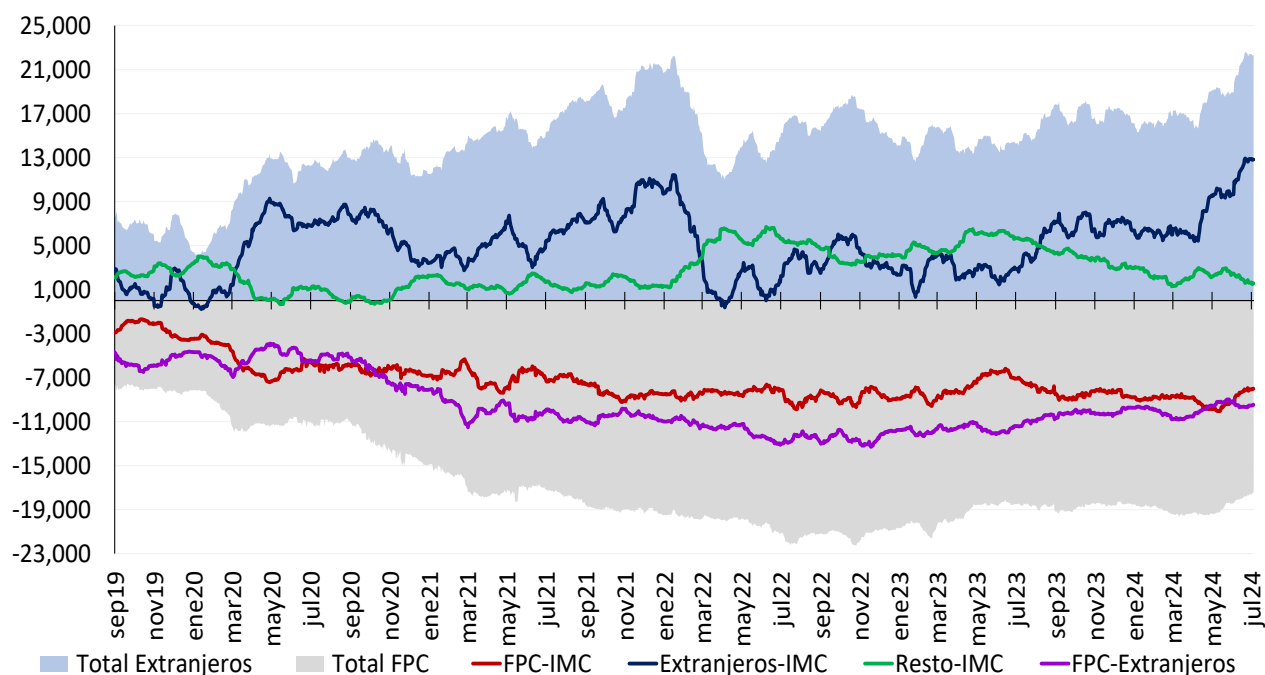

Cifras en Millones de Dólares de los EE.UU. Fuente: Banco de la República. Información Actualizada al 04 de julio de 2024

Total extranjeros incluye los saldos netos de extranjeros con IMC y extranjeros con FPC y total FPC incluye los saldos netos de FPC con IMC y FPC con extranjeros Desde el 7 de diciembre de 2020 este gráfico se calcula con la información de las operaciones reportadas por los Sistemas de Negociación y Registro de Divisas

Tasas del mercado forward

Devaluación implícita y tasas de interés

Plazo (días)	Diferencia DEVIMPAN ¹ - Diferencial Tasas de interés					
	01 jul - 04 jul					
	Al resto del sector real		A Offshore, Intragruppo y otros financieros		A FPC y Fiduciarias	
	Compras	Ventas	Compras	Ventas	Compras	Ventas
15-35	0.38%	1.05%	0.32%	0.69%	0.60%	0.85%
61-90	0.49%	0.77%	0.00%	0.56%	0.38%	0.60%
91-180	0.74%	1.13%	0.85%	0.97%	0.68%	0.87%
>180	0.94%	1.71%	0.96%	0.00%	1.09%	1.43%
Total	0.64%	1.16%	0.53%	0.56%	0.69%	0.94%

¹DEVIPAM: Devaluación implícita anualizada.
Fuente: Sistemas de negociación y registro de divisas. **Cálculos:** DOAM.

Mercado de deuda pública

Emisiones de deuda pública

TES de corto plazo – Operaciones de Tesorería (\$ mm)

	Subasta	Cancelados	Saldo en circulación	Participación
TES Corto Plazo	9.422	5.459	9.422	31,4%
Cupo en administración vigente 2024			30.000	
Saldo por colocar			20.578	68,6%

Fuente: Departamento de Fiduciaria y Valores. Datos al 5 de julio de 2024.

TES en pesos y UVR – Operaciones de Tesorería (\$ mm)

Tipo	Denominaciones originales (mm)				\$ mm				Part.	
	Subasta	Convenida	Forzosa	Total	Subasta	Convenida	Forzosa	Total		
Pesos	20.661	9.188	0	29.849	20.661	9.188	0	29.849	73%	
UVR	25,51	4,24	0,00	29,75	9.341	1.553	0	10.893	27%	
(1) Total colocado					30.002	10.740	0	40.742	88,1%	
Participación porcentual					74%	26%	0%			
(2) Cupo de administración 2024									46.250	100%
Saldo por colocar (2) - (1)									5.508	11,9%

Fuente: Departamento de Fiduciaria y Valores. Datos al 5 de julio de 2024.

Proyecciones de vencimientos y pago de cupones de TES

5 de julio de 2024



Fuente: Departamento de Fiduciaria y Valores.

SalDOS de deuda pública

Denominación	Plazo	Vencimiento				TOTAL	
		Vence 2024		Vence después		Saldo en Circulación (\$mm)	Participación
		Saldo en Circulación (\$mm)	Participación	Saldo en Circulación (\$mm)	Participación		
PESOS	<365 Días	\$ 13,612.1	2.5%	\$ 7,060.6	1.3%	\$ 20,672.76	3.8%
	1	\$ -	0.0%	\$ 11,173.9	2.0%	\$ 11,173.87	2.0%
	2	\$ -	0.0%	\$ 30,645.21	5.6%	\$ 30,645.21	5.6%
	3	\$ -	0.0%	\$ 57,424.18	10.4%	\$ 57,424.18	10.4%
	6	\$ -	0.0%	\$ 55,910.93	10.2%	\$ 55,910.93	10.2%
	7	\$ -	0.0%	\$ 27,974.63	5.1%	\$ 27,974.63	5.1%
	8	\$ -	0.0%	\$ 27,913.84	5.1%	\$ 27,913.84	5.1%
	10	\$ -	0.0%	\$ 28,419.60	5.2%	\$ 28,419.60	5.2%
	12	\$ -	0.0%	\$ 16,858.43	3.1%	\$ 16,858.43	3.1%
	17	\$ -	0.0%	\$ 50,027.06	9.1%	\$ 50,027.06	9.1%
	26	\$ -	0.0%	\$ 34,323.58	6.2%	\$ 34,323.58	6.2%
	Total	\$ 13,612.1	2.5%	\$ 347,731.97	63.2%	\$ 361,344.10	65.6%
	UVR	Plazo	\$ -	0.0%	\$ -	0.0%	\$ -
<365 Días		\$ -	0.0%	\$ 16,238.88	3.0%	\$ 16,238.88	3.0%
2		\$ -	0.0%	\$ 24,845.14	4.5%	\$ 24,845.14	4.5%
4		\$ -	0.0%	\$ 25,983.64	4.7%	\$ 25,983.64	4.7%
8		\$ -	0.0%	\$ 16,539.65	3.0%	\$ 16,539.65	3.0%
10		\$ -	0.0%	\$ 35,682.89	6.5%	\$ 35,682.89	6.5%
12		\$ -	0.0%	\$ 40,021.40	7.3%	\$ 40,021.40	7.3%
24		\$ -	0.0%	\$ 30,005.20	5.5%	\$ 30,005.20	5.5%
Total		\$ -	0.0%	\$ 189,316.80	34.4%	\$ 189,316.80	34.4%
Total		\$ 13,612.13	2.5%	\$ 537,048.77	97.5%	\$ 550,660.90	100.0%

* Datos actualizados al 05 jul 2024

Fuente: Banco de la República

Expectativas de inflación

Plazo	Inflación Anual /1	IBR /1	TES TF - TES UVR /2				
			Semana Actual	Semana Anterior	Diferencia	Trimestre Anterior	Diferencia
			5-jul	28-jun	pbs.	28-jun	pbs.
3 Meses	9.00%	12.00%	5.40%	5.64%	-24.43	6.91%	-150.95
6 Meses	8.00%	11.00%	4.84%	5.12%	-28.16	6.52%	-167.45
9 Meses	7.00%	10.00%	4.45%	4.75%	-29.62	6.26%	-180.65
12 Meses	6.00%	9.50%	4.19%	4.48%	-29.55	6.09%	-190.65

/1 Según la mediana de la encuesta trimestral de expectativas de Enero del 2024

/2 Diferencia en Curva Spot

Fuente: Banco de la República

Fuentes de la base monetaria e intervención en el mercado cambiario

Fuentes de la Base Monetaria*

Miles de millones de pesos

Variación Anual ^{1/}

Concepto	ene-23	feb-23	mar-23	abr-23	may-23	jun-23	jul-23	ago-23	sep-23	oct-23	nov-23	dic-23	ene-24	feb-24	mar-24	abr-24	may-24	jun-24
I. Gobierno	541	9.163	4.441	-2.673	-14.501	-18.935	-21.275	-19.169	-16.105	-5.008	-3.026	244	6.894	898	5.633	27.171	27.768	32.005
Traslado utilidades en pesos	0	0	0	0	0	0	0	0	0	0	0	0	0	0	4.313	4.313	4.313	4.313
Depósitos en el Banco de la República	541	9.163	4.441	-2.673	-14.501	-18.935	-21.275	-19.169	-16.105	-5.008	-3.026	244	6.894	898	1.320	22.858	23.455	27.692
Depósitos remunerados de control monetario	0	0	0	0	0	0	0	0	0	0	0	0	0	0	0	0	0	0
II. TES Regulación	8.575	8.562	6.999	6.871	11.100	9.923	10.864	13.889	10.768	5.336	355	-529	-1.562	-5.136	-9.437	-13.228	-18.445	-19.773
Compras definitivas ^{2/}	12.137	12.137	12.137	12.137	15.262	14.134	15.035	18.138	15.052	11.550	10.079	9.999	9.999	9.999	9.999	9.999	6.875	5.164
Ventas definitivas	0	0	-1.454	-1.454	-1.454	-1.454	-1.454	-1.454	-1.454	-3.217	-6.649	-7.453	-8.487	-11.960	-16.332	-20.239	-22.499	-22.499
Vencimiento ^{3/}	-3.563	-3.576	-3.685	-3.813	-2.708	-2.758	-2.717	-2.795	-2.830	-2.996	-3.075	-3.075	-3.075	-3.175	-3.104	-2.988	-2.821	-2.437
III. OPERACIONES DE LIQUIDEZ BR 4/	-323	-19.329	-12.695	-6.579	-2.423	5.577	5.017	-502	-1.497	-9.826	-1.104	-2.834	-7.840	5.876	160	-16.501	-10.017	-10.165
Expansión	-1.267	-10.178	-7.524	-3.229	-886	5.222	6.722	2.687	578	-7.115	1.289	3.520	-4.049	3.328	4.148	-10.025	-4.473	-5.560
Contracción	944	-9.150	-5.171	-3.350	-1.538	354	-1.706	-3.189	-2.075	-2.711	-2.393	-6.354	-3.792	2.548	-3.988	-6.475	-5.545	-4.605
IV. Divisas ^{5/}	0	0	0	0	0	0	0	0	0	0	0	0	607	884	1.667	2.439	3.217	3.217
Opciones put para acumulación de reservas	0	0	0	0	0	0	0	0	0	0	0	0	607	884	1.667	2.439	3.217	3.217
Venta de divisas al Gobierno ^{2/}	0	0	0	0	0	0	0	0	0	0	0	0	0	0	0	0	0	0
Compra de divisas al Gobierno	0	0	0	0	0	0	0	0	0	0	0	0	0	0	0	0	0	0
V. Títulos de deuda privada ^{6/}	-811	-632	-595	-594	-532	-513	-401	-345	-302	-241	-224	-200	-68	-21	-21	0	0	0
Compras Definitivas	0	0	0	0	0	0	0	0	0	0	0	0	0	0	0	0	0	0
Ventas Definitivas	0	0	0	0	0	0	0	0	0	0	0	0	0	0	0	0	0	0
Vencimiento ^{3/}	-811	-632	-595	-594	-532	-513	-401	-345	-302	-241	-224	-200	-68	-21	-21	0	0	0
VI. Otros ^{7/}	1.443	1.424	1.678	2.401	2.018	2.270	2.477	2.702	2.998	3.202	3.314	3.353	3.449	3.558	3.344	3.267	3.164	2.945
Variación total de la Base	9.424	-811	-173	-574	-4.337	-1.678	-3.318	-3.425	-4.139	-6.537	-685	34	1.479	6.059	1.347	3.149	5.687	8.229
Saldo Base Monetaria	145.758	140.518	143.547	141.189	138.279	140.597	138.917	139.896	139.027	140.617	144.330	154.778	147.237	146.577	144.894	144.338	143.966	148.826

*Datos provisionales. Valores positivos (negativos) indican expansión (contracción) de la base monetaria.

^{1/} Estas cifras corresponden al cierre del mes calendario. Para el corte de agosto de 2023, se reprocesó la serie de depósitos del Gobierno en el Banco de la República desde enero a julio de 2023.

^{2/} El 30 de agosto de 2021 el Gobierno Nacional le compró al Banco de la República USD 2.787,7 m al Banco de la República (el monto equivalente a la asignación general de DEG para Colombia realizada por el FMI el 23 de agosto, utilizando la tasa de cambio DEG/USD del 30 de agosto).

Como pago de los dólares, el Gobierno Nacional entregó al Bancotítulos de deuda pública TES (véase <https://www.banrep.gov.co/es/asignacion-deg-colombia-parte-del-fmi-y-venta-reservas-internacionales-gobierno-nacional>).

^{3/} Incluye cupón y principal.

^{4/} Incluye repos y depósitos no remunerados de encaje (DRNCE) a todos los plazos

^{5/} No se incluyen las operaciones con organismos internacionales.

^{6/} Corresponde a la expansión o contracción monetaria generada por las compras o ventas de títulos de deuda privada, por tanto, no coincide con el valor nominal de los mismos.

^{7/} Incluye el efecto monetario del PyG y de otras cuentas del balance del Banco.

Fuente: Banco de la República

Operaciones de Compra - Venta de Divisas del Banco de la República en el mercado de contado
(Millones de Dólares)

Concepto	2024						
	Ene	Feb	Mar	Abr	May	Jun	Acumulado Año
Compras	154.5	70.5	199.9	200.0	200.0	0.0	824.9
Opciones Put	154.5	70.5	199.9	200.0	200.0	0.0	824.9
Para Acumulación de Reservas Internacionales	154.5	70.5	199.9	200.0	200.0	0.0	824.9
Para el Control de la Volatilidad	0.0	0.0	0.0	0.0	0.0	0.0	0.0
Subastas de Compra Directa	0.0	0.0	0.0	0.0	0.0	0.0	0.0
Intervención Discrecional	0.0	0.0	0.0	0.0	0.0	0.0	0.0
Vencimiento de Fx Swaps	0.0	0.0	0.0	0.0	0.0	0.0	0.0
Gobierno Nacional	0.0	0.0	0.0	0.0	0.0	0.0	0.0
Ventas	0.0	0.0	0.0	0.0	0.0	0.0	0.0
Opciones Call	0.0	0.0	0.0	0.0	0.0	0.0	0.0
Para Desacumulación de Reservas Internacionales	0.0	0.0	0.0	0.0	0.0	0.0	0.0
Para el Control de la Volatilidad	0.0	0.0	0.0	0.0	0.0	0.0	0.0
FX Swaps	0.0	0.0	0.0	0.0	0.0	0.0	0.0
Gobierno Nacional	0.0	0.0	0.0	0.0	0.0	0.0	0.0
Compras - ventas netas en el mercado de contado	154.5	70.5	199.9	200.0	200.0	0.0	824.9

Fuente: Banco de la República

Operaciones de Compra - Venta de Divisas del Banco de la República a través de contratos forward con cumplimiento financiero
(Millones de Dólares)

Concepto	2024						
	Ene	Feb	Mar	Abr	May	Jun	Acumulado Año
Ventas a través de contratos forward con cumplimiento financiero	0.0	0.0	0.0	0.0	0.0	0.0	0.0

Fuente: Banco de la República

Composición de las reservas internacionales

2023 - 2024								
(Millones de US\$)								
Descripción 1/ 2/ 3/	29-dic-23	31-may-24		28-jun-24		Variación		Año corrido
	Valor	Part. % en las Reservas Brutas	Valor	Part. % en las Reservas Brutas	Valor	Part. % en las Reservas Brutas	Mensual corrido	
1. RESERVAS BRUTAS	59,639	100.00%	60,600	100.00%	60,931	100.00%	331	1,292
Efectivo en caja	2	0.00%	2	0.00%	2	0.00%	0	0
Depósitos a la orden	148	0.25%	145	0.24%	148	0.24%	3	0
Inversiones	52,658	88.29%	50,960	84.09%	54,396	89.27%	3,436	1,738
-Portafolio directo	37,672	63.17%	35,533	58.63%	38,861	63.78%	3,328	1,188
-Portafolio en administración	14,986	25.13%	15,427	25.46%	15,535	25.50%	108	550
Valores por cobrar venta de inversiones	1,834	3.08%	4,502	7.43%	1,408	2.31%	-3,094	-426
Oro	310	0.52%	352	0.58%	350	0.57%	-2	40
-En caja	0	0.00%	0	0.00%	0	0.00%		
-En custodia	310	0.52%	352	0.58%	350	0.57%	-2	40
Fondo Monetario Internacional	4,096	6.87%	4,015	6.63%	4,003	6.57%	-12	-93
-DEGs	3,432	5.75%	3,360	5.55%	3,353	5.50%	-8	-79
-Posición de reserva	664	1.11%	655	1.08%	651	1.07%	-4	-13
Fondo Latinoamericano de Reservas	591	0.99%	624	1.03%	624	1.02%	0	33
-Aportes	571	0.96%	604	1.00%	604	0.99%	0	33
-Pesos Andinos	20	0.03%	20	0.03%	20	0.03%	0	0
Convenios Internacionales	0	0.00%	0	0.00%	0	0.00%	0	0
2. PASIVOS DE CORTO PLAZO	31	0.05%	18	0.03%	30	0.05%	12	-1
Intereses causados de los pasivos	31	0.05%	18	0.03%	30	0.05%	12	-1
3. RESERVAS NETAS (1 menos 2)	59,608	99.95%	60,582	99.97%	60,901	99.95%	319	1,293

1/ Reservas Internacionales a precios de mercado. Incluye causaciones y valuaciones.

2/ A partir del 4 de junio de 2019 los recursos en dólares del Gobierno en el Banco de la República se registran en cuentas diferentes a las de las reservas internacionales, y a partir del 17 de diciembre de 2019, la totalidad de los recursos en moneda extranjera del Gobierno en el Banco de la República se contabilizan por fuera del balance del Banco, por tanto no hacen parte de las reservas internacionales.

3/ A partir del 24 de mayo de 2024 la información sobre reservas internacionales estará disponible con un rezago de siete días hábiles debido a ajustes propios del proceso.

** Cifras provisionales

Fuente: Banco de la República