

Semana 27

INFORME DE MERCADOS FINANCIEROS

04 de julio de 2024

Este es un documento de trabajo informativo. Su contenido no compromete al Banco de la República ni a su Junta Directiva.

Únicamente incluye las operaciones de los establecimientos de crédito en Colombia para agregados monetarios y crediticios. Por tanto, no se tienen en cuenta las operaciones de sus sucursales en el exterior.

Contenido

1. COMPORTAMIENTO DE LAS TASAS DE INTERÉS	4
A. RESUMEN.....	4
B. TASAS DE INTERÉS DEL MERCADO MONETARIO Y TASAS OIS	5
C. TASAS DE INTERÉS PASIVAS.....	5
D. TASAS DE INTERÉS ACTIVAS.....	6
E. TASAS DE INTERÉS REALES	8
F. TASA PONDERADA DE CAPTACIÓN Y TASA DE COLOCACIÓN TOTAL.....	10
G. TASAS DE INTERÉS DE DEUDA PÚBLICA	10
2. MARGEN DE INTERMEDIACIÓN Y SPREADS.....	11
3. LIQUIDEZ PRIMARIA	17
4. DEPÓSITOS Y AGREGADOS MONETARIOS	19
5. CARTERA.....	22
6. INVERSIONES	26
A. INVERSIONES DE LOS ESTABLECIMIENTOS DE CRÉDITO	26
8. ACTIVOS EXTERNOS	27
A. RESERVAS INTERNACIONALES.....	27
9. ENDEUDAMIENTO EXTERNO DE LOS ESTABLECIMIENTOS DE CRÉDITO	28
A. ENDEUDAMIENTO EXTERNO DE LOS ESTABLECIMIENTOS DE CRÉDITO 1/ – SALDO POR PLAZOS	28
11. MERCADOS FINANCIEROS INTERNACIONALES	29
A. PRINCIPALES NOTICIAS DE LA SEMANA	29
B. TASAS DE INTERÉS DE BANCOS CENTRALES	30
C. INFLACIÓN OBSERVADA Y SUS EXPECTATIVAS.....	31
D. PRINCIPALES TASAS DE LOS MERCADOS MONETARIOS INTERNACIONALES	31
E. INDICADORES DE PERCEPCIÓN DE RIESGO	31
F. MERCADO DE RENTA FIJA.....	33
G. MERCADO DE RENTA VARIABLE	33
H. MERCADO CAMBIARIO	34
I. PRECIOS DE LAS MATERIAS PRIMAS	35
12. MERCADO CAMBIARIO EN COLOMBIA	37
A. TASAS Y VOLÚMENES DEL MERCADO DE CONTADO	37
B. TASAS Y VOLÚMENES DEL MERCADO A FUTURO	38
13. MERCADO DE DEUDA PÚBLICA EN COLOMBIA	39
A. EMISIONES DE DEUDA PÚBLICA.....	39
B. CURVA DE RENDIMIENTOS DE LA DEUDA PÚBLICA.....	40
C. COMPRAS NETAS DE DEUDA PÚBLICA.....	41
D. INVERSIONISTAS EXTRANJEROS EN EL MERCADO DE DEUDA PÚBLICA.....	42
E. BONOS DE DEUDA PÚBLICA DENOMINADOS EN DÓLARES	42
14. MERCADO DE RENTA VARIABLE EN COLOMBIA.....	43
15. FONDOS DE PENSIONES	44
A. INVERSIONES DE LOS FONDOS DE PENSIONES OBLIGATORIAS	44

ANEXOS 45

- AGREGADOS MONETARIOS Y CREDITICIOS 46
- MERCADO CAMBIARIO..... 55
- MERCADO DE DEUDA PÚBLICA..... 57
- FUENTES DE LA BASE MONETARIA E INTERVENCIÓN EN EL MERCADO CAMBIARIO..... 59
- COMPOSICIÓN DE LAS RESERVAS INTERNACIONALES 61

1. Comportamiento de las tasas de interés

a. Resumen

Tasas (e.a) 1/	Fecha 28-jun-24	Monto semanal MM de pesos	Monto Promedio Semanal		1 semana	1mes	Variación (pb)			
			año 2023	Corrido 2024			13 semanas	año corrido	año completo	
Intervención BR	11,75	n.a	n.a	n.a	0	0	-50	-125	-150	
IBR Overnight	11,74	n.a	n.a	n.a	-1	-2	-49	-124	-151	
IBR 1 mes (Tasa fija de OIS)	11,22	n.a	n.a	n.a	-18	-52	-102	-173	-203	
IBR 3 meses (Tasa fija de OIS)	10,87	n.a	n.a	n.a	-10	-37	-96	-185	-234	
IBR 6 meses (Tasa fija de OIS)	10,34	n.a	n.a	n.a	-10	-36	-87	-186	-261	
Pasivas										
TIB 2/	11,75	4.359	3.178	3.594	0	-1	-50	-122	-151	
DTF 3/	10,16	1.791	1.463	1.813	3	-8	-44	-219	-275	
Captación < 90 días 4/	8,99	1.041	740	931	-13	3	-53	-266	-429	
Captación a 90 días 4/	10,20	1.962	1.492	1.853	10	-5	-39	-200	-282	
Captación 91-179 días 4/	10,29	936	755	896	-30	-11	-47	-194	-346	
Captación a 180 días 4/	10,26	1.362	1.230	1.346	-18	2	-50	-236	-307	
Captación a 181-360 días 4/	10,68	1.628	2.010	1.721	-12	18	-27	-180	-340	
Captación > 360 días 4/	11,03	889	1.395	930	-15	-68	26	-76	-334	
Total captación de CDT	10,25	7.818	7.622	7.677	-17	0	-33	-194	-343	
Ahorro 5/	5,05	n.a	n.a	n.a	-33	-24	-44	-82	-93	
Monto promedio Semanal										
	21-jun-24	Monto semanal	Año 2023	Corrido 2024	1 semana	1mes	13 semanas	año corrido	año completo	
Activas*										
Comercial 6/	14,69	5.445	4.564	4.868	12	-47	-79	-255	-345	
Tesorería	12,48	145	186	132	-57	98	-121	37	-221	
Preferencial /7	13,81	1.681	1.696	1.951	20	-35	-79	-290	-380	
Ordinario 7/	15,18	3.619	2.682	2.785	-65	-69	-102	-267	-343	
Consumo 8/	22,44	1.425	1.338	1.371	-45	31	-53	-271	-552	
Consumo sin libranza	24,94	893	910	826	-44	-11	-94	-246	-660	
Consumo a través de libranza	18,26	532	427	544	-18	16	-47	-117	-218	
Tarjeta de crédito (Personas) 9/	29,21	799	782	740	-7	-40	-154	-555	-1052	
Vivienda No VIS 10/	14,50	234	223	211	-12	-16	-135	-246	-342	
Microcrédito - Popular productivo (hasta 6 SMMLV)/11	56,21	69	n.d.	63	-78	98	131	1081	n.d.	
Microcrédito - Productivo (6 a 25 SMMLV) /11	30,26	132	n.d.	117	-91	117	-101	112	n.d.	
Microcrédito - Productivo de mayor monto (25 a 120 SMMLV)/1	27,33	59	n.d.	58	53	86	34	60	n.d.	
Activa Ponderada 12/	16,36	n.a	n.a	n.a	36	-64	-64	-216	-377	
Comercial BR 13/	14,73	n.a	n.a	n.a	13	-50	-80	-266	-349	
Pasivas										
Pasiva Ponderada	9,07	n.a	n.a	n.a	38	-40	-74	-16	-169	
Monto Promedio Semanal										
Deuda Pública 14/	28-jun-24	Monto semanal	año 2023	Corrido 2024	1 semana	1mes	13 semanas	año corrido	año completo	
2 años (TES Jul 2024)	7,92	78	639	336	12	-197	-129	-191	-228	
3 años (TES Nov 2025)	8,37	308	837	426	-23	-89	28	-97	-149	
6 años (TES Abr 2028)	10,04	1.526	1.114	1.502	-14	-9	70	64	26	
8 años (TES Sep 2030)	10,22	362	756	630	-21	-15	64	64	24	
10 años (TES Jun 2032)	10,59	977	483	522	-16	-18	63	72	45	
12 años (TES Oct 2034)	10,79	820	411	528	-14	-21	63	80	53	

Fuente: Banco de la República y Bloomberg. Cálculos con información de formatos 414 (a partir de 1 de julio de 2022) y 441 de la Superintendencia Financiera de Colombia.

1/ La tasa de intervención y las tasas IBR corresponden a la tasa diaria.

2/ El valor corresponde a la tasa promedio ponderada por monto de todos los días hábiles de la semana con corte en la fecha indicada.

3/ DTF calculada en la fecha indicada, corresponde a la tasa promedio ponderada por monto captado de los CDT's a 90 días de Bancos, corporaciones y compañías de financiamiento de los días entre el viernes anterior y el jueves previo al día de cálculo (fecha indicada).

4/ Las tasas de captación corresponden a la información de CDT por plazos. Incluye la información para el total de sistema financiero.

5/ Incluye el rendimiento de los depósitos de ahorro ordinarios activos y las cuentas AFC.

*Tasas promedio ponderada por monto prestado, del formato 414 de la SFC de la semana con corte en la fecha indicada.

6/ Promedio ponderado por monto de las tasa de créditos ordinarios, preferenciales y de tesorería. A partir de jul 01/2022, incluyen los créditos de construcción de proyectos de vivienda otorgados a empresas

7/ No incluye créditos ordinarios entre 1 y 30 días.

8/ No incluye tarjetas de crédito, ni consumo a empleados. A partir de jul 01/2022, incluye los créditos con plazos entre 1 y 30 días

9/ Calculada sin tener en cuenta consumos a 1 mes ni avances en efectivo.

10/ Promedio ponderado de los créditos desembolsados para adquisición de vivienda en pesos y en UVR (para estos últimos, antes de realizar el promedio ponderado a la tasa se le suma la variación anual promedio de la UVR de la respectiva semana).

11/ A partir de abril 07/2023 corresponden a la modalidad de "Créditos productivos" creada por el Decreto 455 de marzo 29/2023 del Ministerio de Hacienda. Incluye créditos de redescuento. Incluye rural y urbano. Datos disponibles a partir de sept. 29/2023.

12/ Promedio ponderado por monto de las tasas de crédito de consumo, preferencial, ordinario y tesorería. Debido a la alta rotación del crédito de tesorería, su ponderación se estableció como la quinta parte de su desembolso semanal.

13/ Promedio ponderado por monto de las tasa de crédito ordinarios, preferenciales y un quinto del desembolso de tesorería.

14/ TES tasa fija en pesos. Las tasas corresponden al promedio ponderado por monto de las negociaciones en SEN y MEC.

b. Tasas de interés del mercado monetario y tasas OIS

Tasa de intervención del Banrep, Tasa Interbancaria (TIB), DTF, Tasa de Simultáneas e IBR

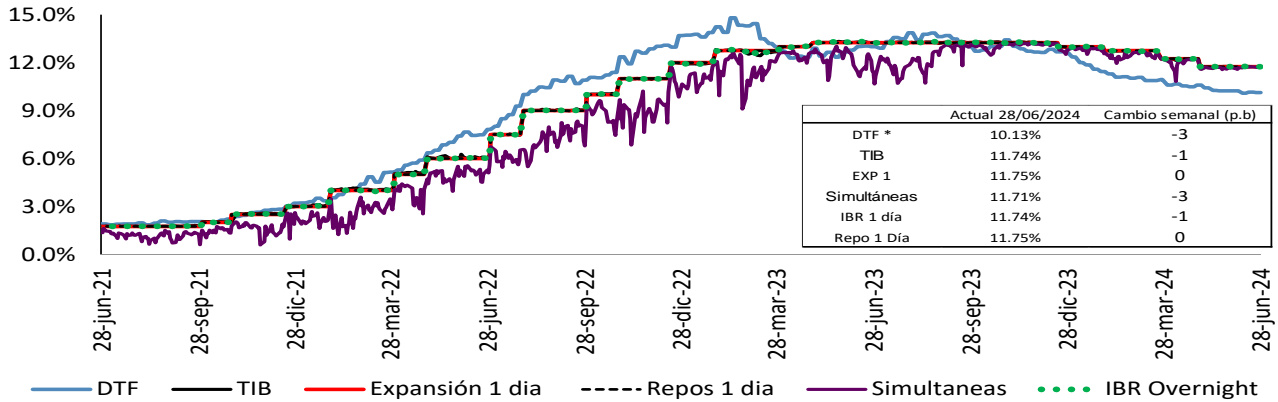

Fuente: Banco de la República. Superintendencia Financiera de Colombia y SEN.

Tasas vigentes para el 28 de junio del 2024.

* La DTF corresponde a la tasa vigente para la semana entre el 24 y el 28 de junio de 2024.

Tasas IBR y OIS por plazos

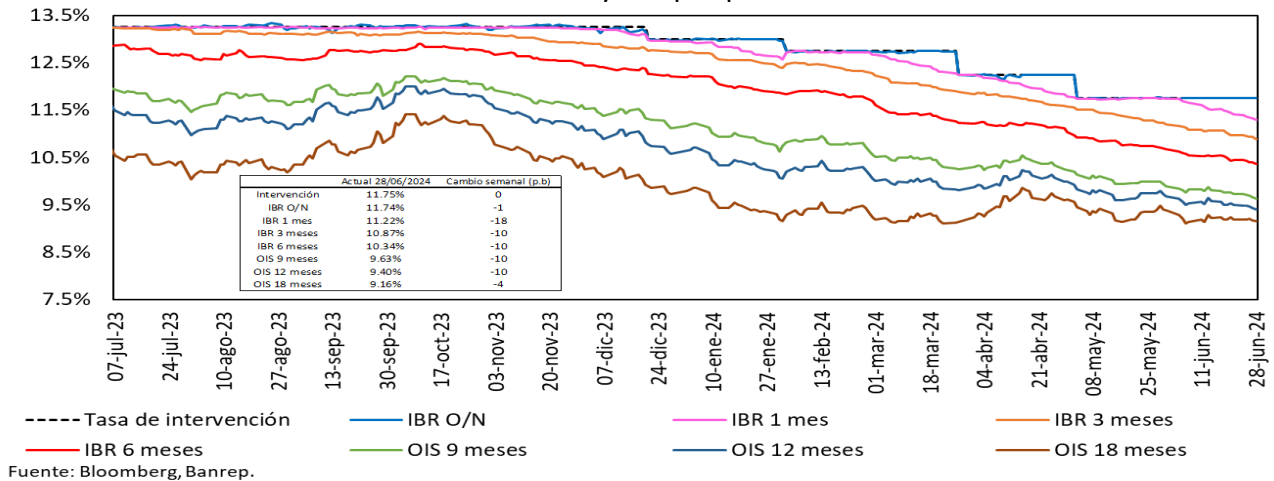

Fuente: Bloomberg, Banrep.

c. Tasas de interés pasivas

Tasas de interés pasivas: Ahorro y CDT

(Promedio semanal ponderado por monto)

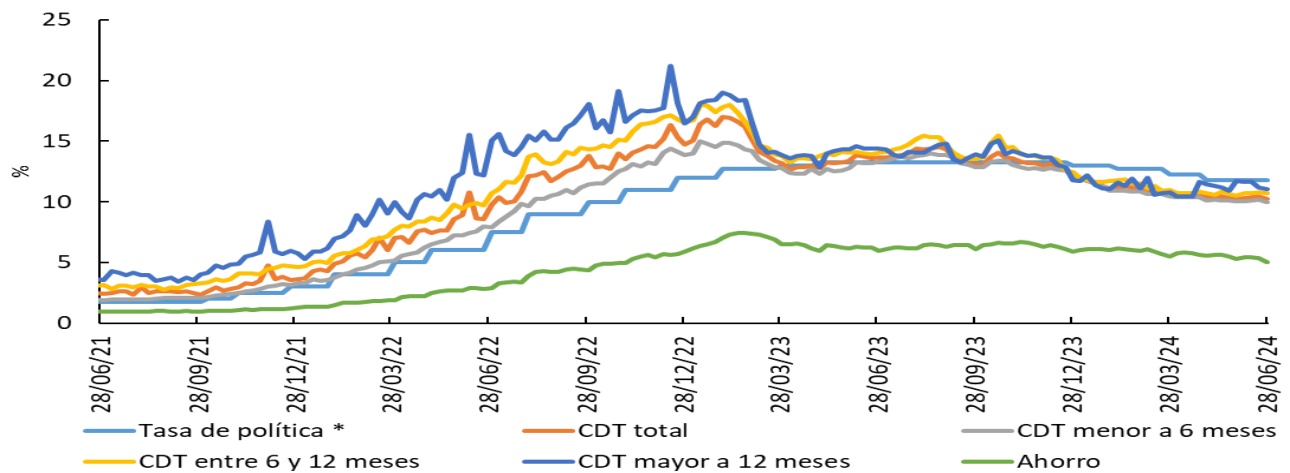

*Para la tasa de política monetaria, corresponde a la vigente del mes. Información al 28 de junio

Fuente: Cálculos Banco de la República, Formato 441 de la Superintendencia Financiera de Colombia.

d. Tasas de interés activas

Tasa de interés Cartera de Consumo

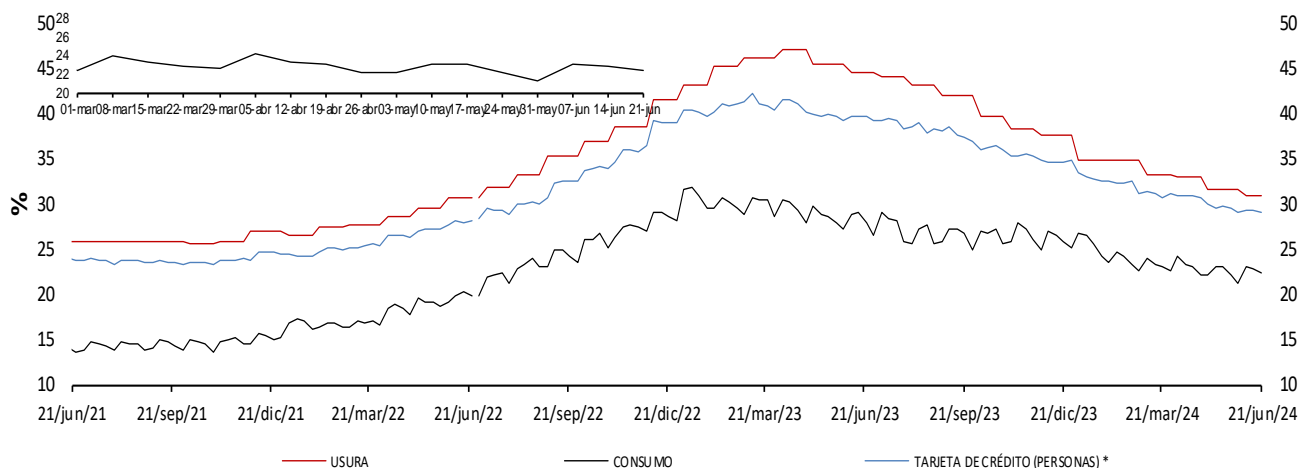

Tasa de interés Cartera Comercial

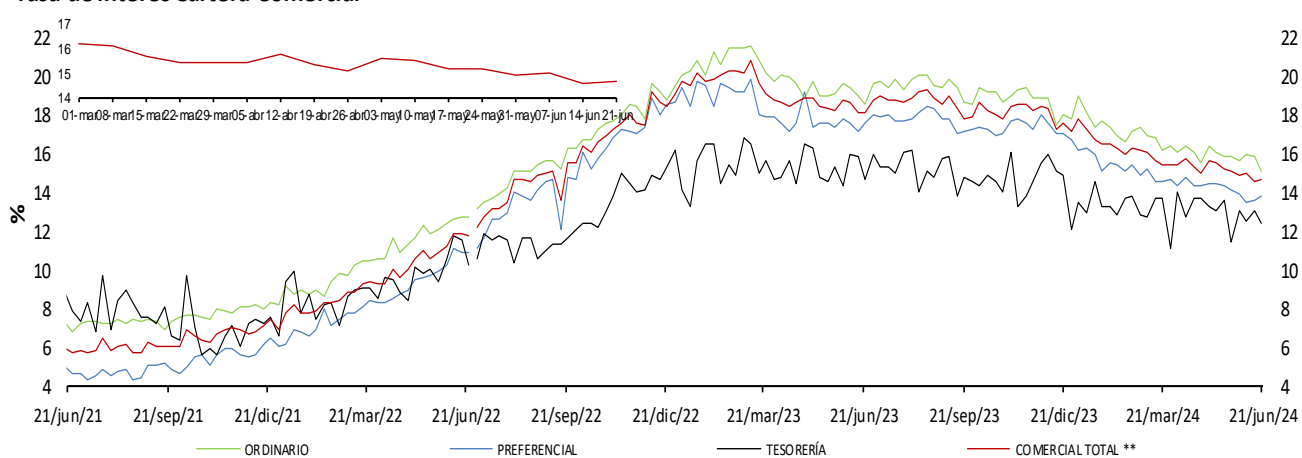

Tasa de interés de Vivienda No VIS

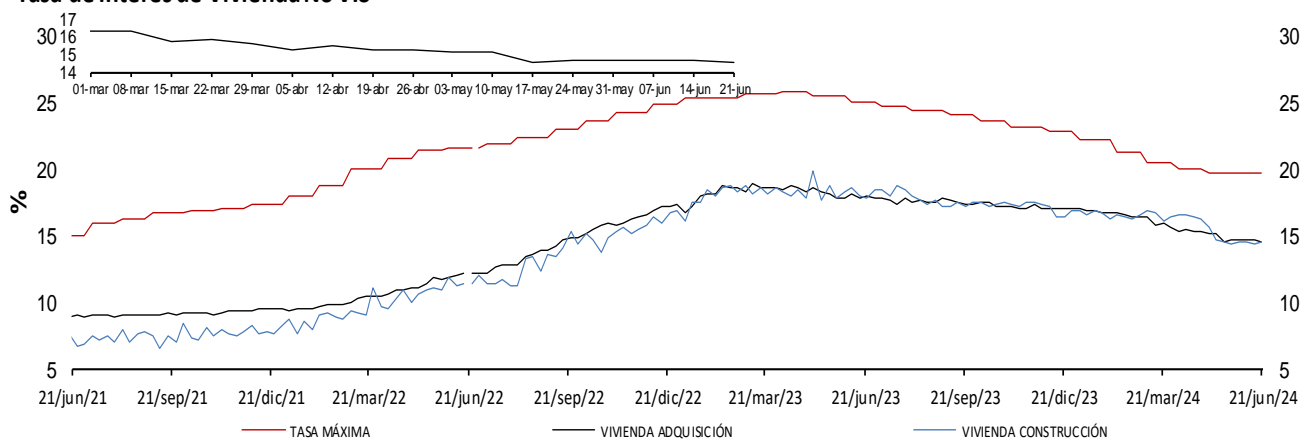

* La tasa de interés de tarjetas de crédito no incluye avances ni compras a 1 mes.

** Promedio ponderado por monto de las tasa de los créditos ordinarios, de tesorería y preferenciales.

Fuente: Superintendencia Financiera de Colombia (formato 088 hasta el 24/06/2022 y formato 414 desde el 01/07/2022) y cálculos Banco de la República.

Nota: a partir del 01 de jul/2022 la información de tasas activas proviene del formato 414 de la Superintendencia Financiera de Colombia. Las tasas obtenidas con la nueva fuente no son estrictamente comparables con las anteriores obtenidas a partir del formato 88.

Tasa de Interés de Microcrédito* - Crédito popular productivo (Hasta 6 SMMLV)

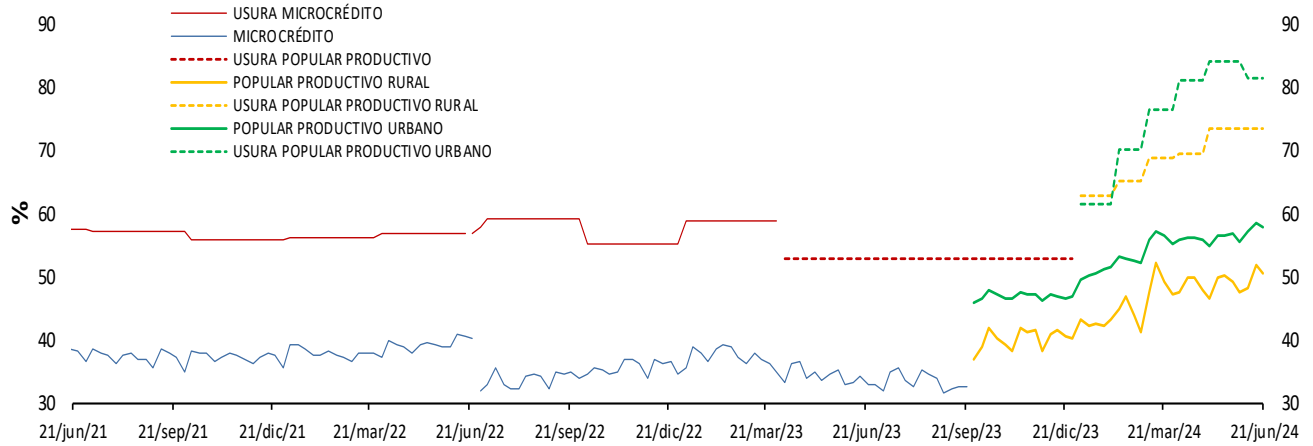

Tasa de Interés de Microcrédito* - Crédito productivo (Mayor a 6 SMMLV y hasta 25 SMMLV)

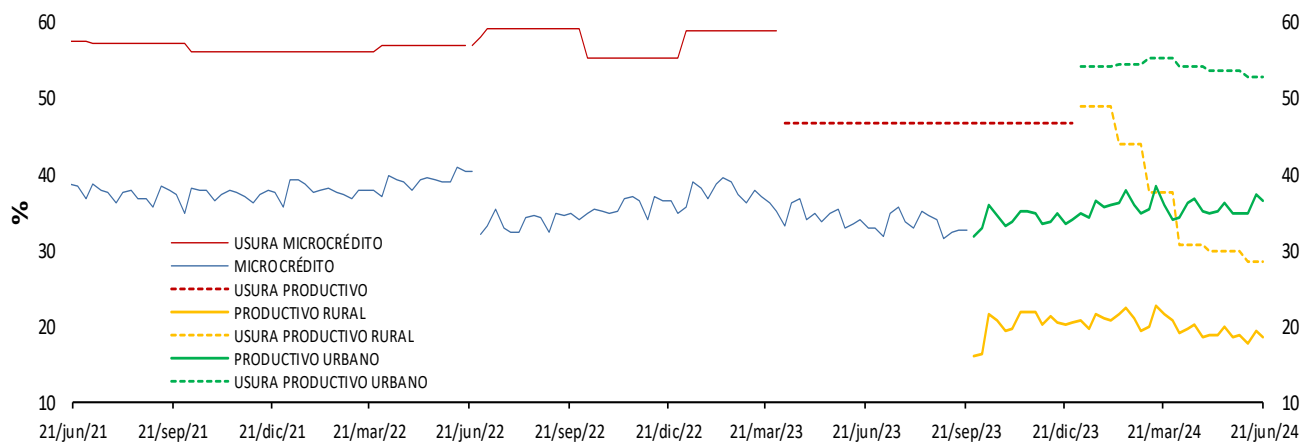

Tasa de Interés de Microcrédito* - Crédito productivo de mayor monto (Mayor a 25 SMMLV y hasta 120 SMMLV)

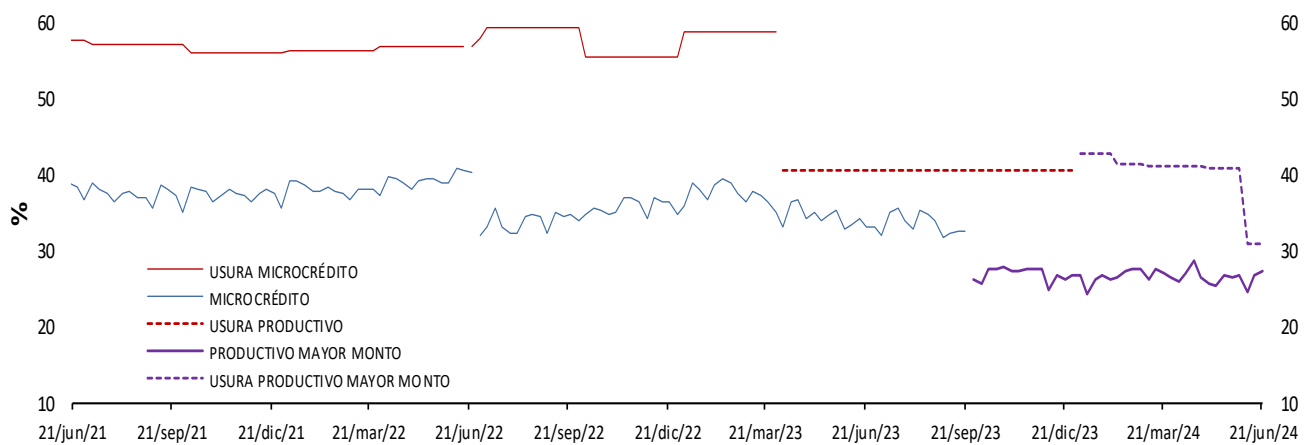

*A partir de abril 07/2023 corresponde a la modalidad de "Créditos productivos" creada por el Decreto 455 de marzo 29/2023 del Ministerio de Hacienda. Incluye créditos de redescuento. Desde ene/2024 las tasas de usura son diferentes para los créditos rurales y urbanos hasta de 25 SMMLV (Popular productivo y Productivo).

Fuente: Superintendencia Financiera de Colombia (formato 088 hasta el 24/06/2022 y formato 414 desde el 01/07/2022) y cálculos Banco de la República.

Nota: a partir del 01 de jul/2022 la información de tasas activas proviene del formato 414 de la Superintendencia Financiera de Colombia. Las tasas obtenidas con la nueva fuente no son estrictamente comparables con las anteriores obtenidas a partir del formato 88.

e. Tasas de interés reales

Tasa de interés Cartera de Consumo (Real) *

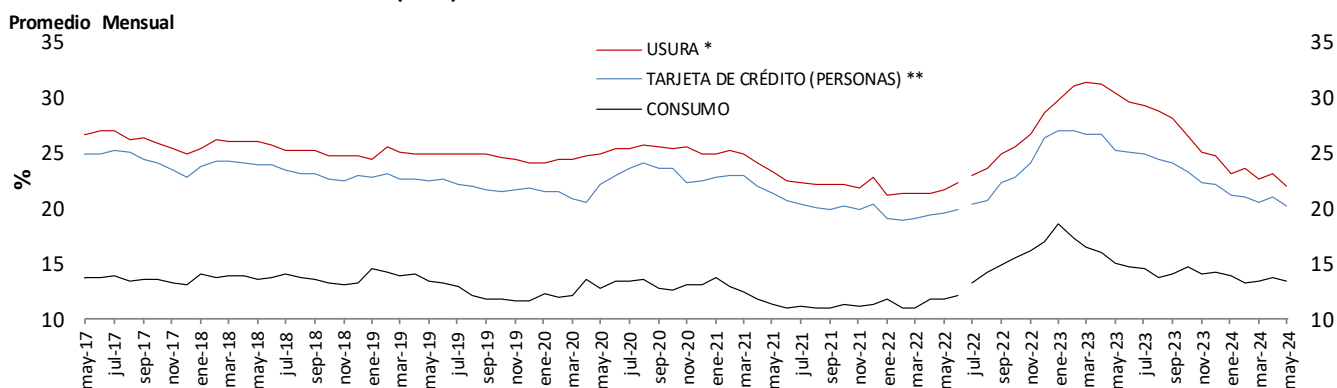

Tasa de interés Cartera Comercial (Real) *

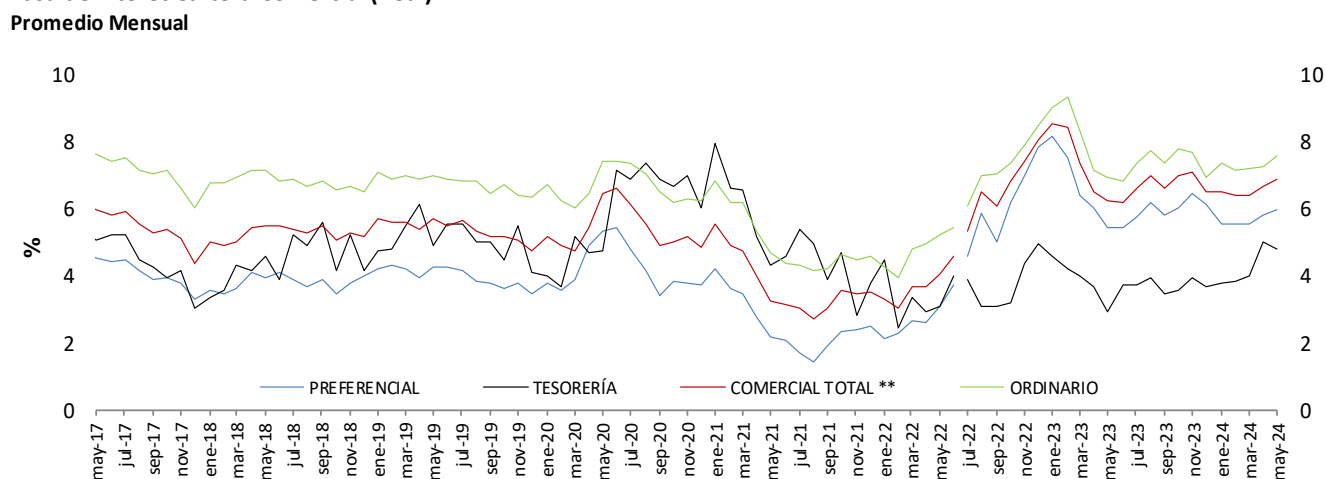

Tasa de interés de Vivienda No VIS (Real) *

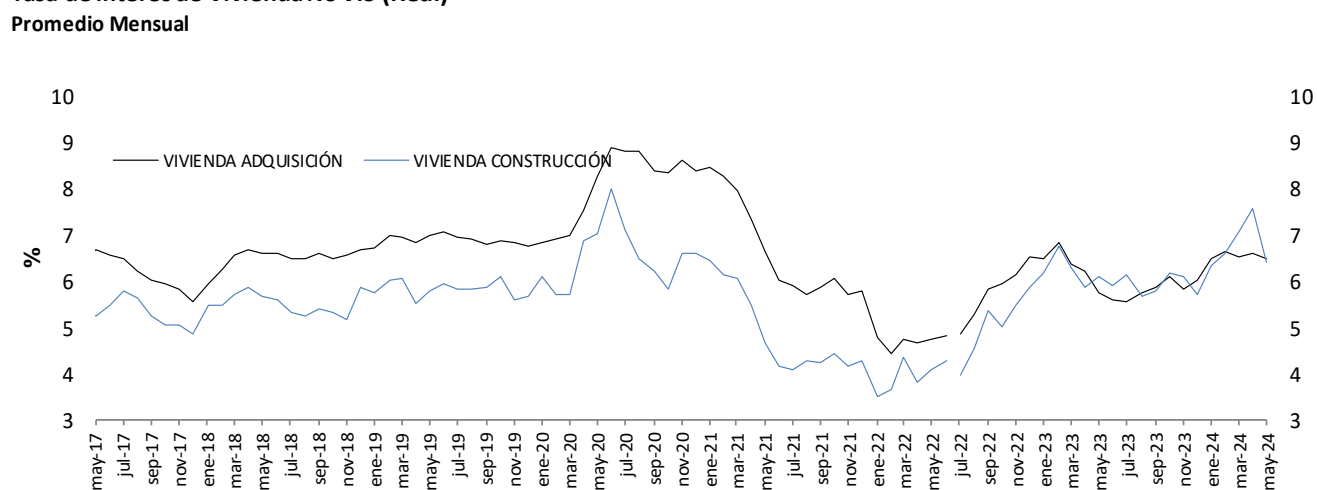

* IPC sin alimentos. Información provisional.

**A partir de la publicación con corte sep 25/2020 se reprocesó la serie, incorporando los cambios en la canasta del IPC sin alimentos utilizada por el BR desde octubre /2020

Fuente: Superintendencia financiera de Colombia (formato 088 hasta el 24/06/2022 y formato 414 desde el 01/07/2022) y cálculos Banco de la República.

Nota: a partir del 01 de jul/2022 la información de tasas activas proviene del formato 414 de la Superintendencia Financiera de Colombia. Las tasas obtenidas con la nueva fuente no son estrictamente comparables con las anteriores obtenidas a partir del formato 88.

Tasa de Interés de Microcrédito \1 - Crédito popular productivo (Hasta 6 SMMLV)(Real)*

Promedio Mensual

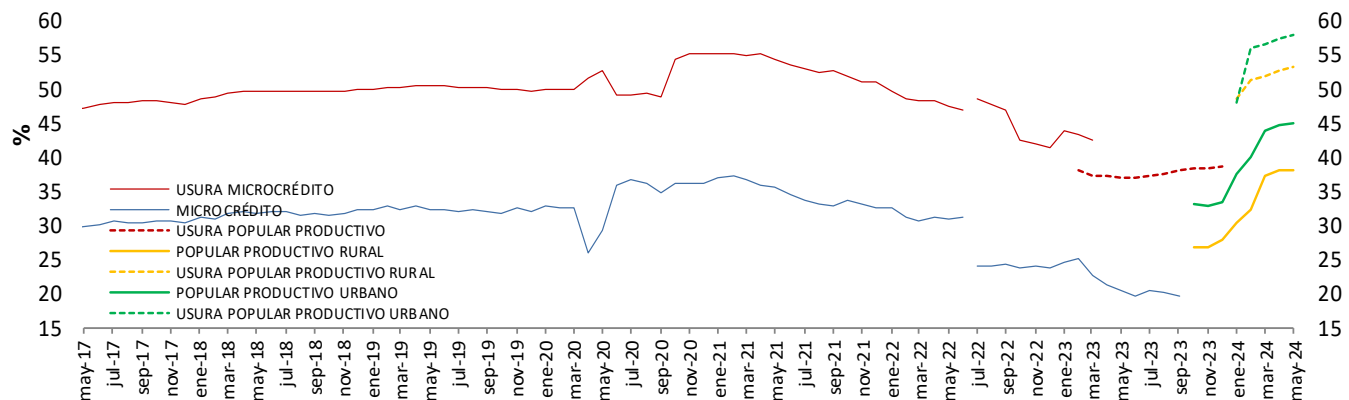

Tasa de Interés de Microcrédito \1 - Crédito productivo (Mayor de 6 y hasta 25 SMMLV)(Real)*

Promedio Mensual

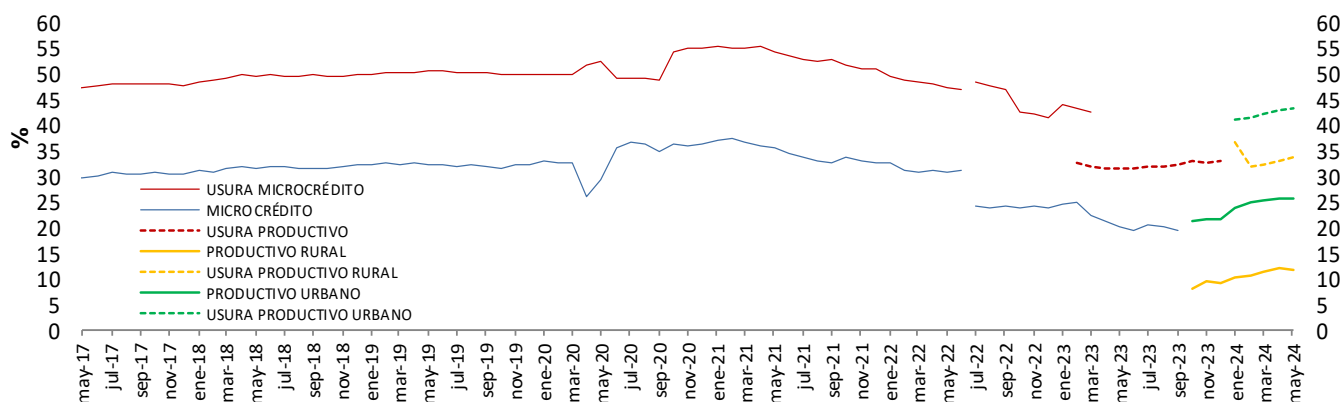

Tasa de Interés de Microcrédito \1- Crédito productivo de mayor monto (Más de 25 y hasta 120 SMMLV)(Real)*

Promedio Mensual

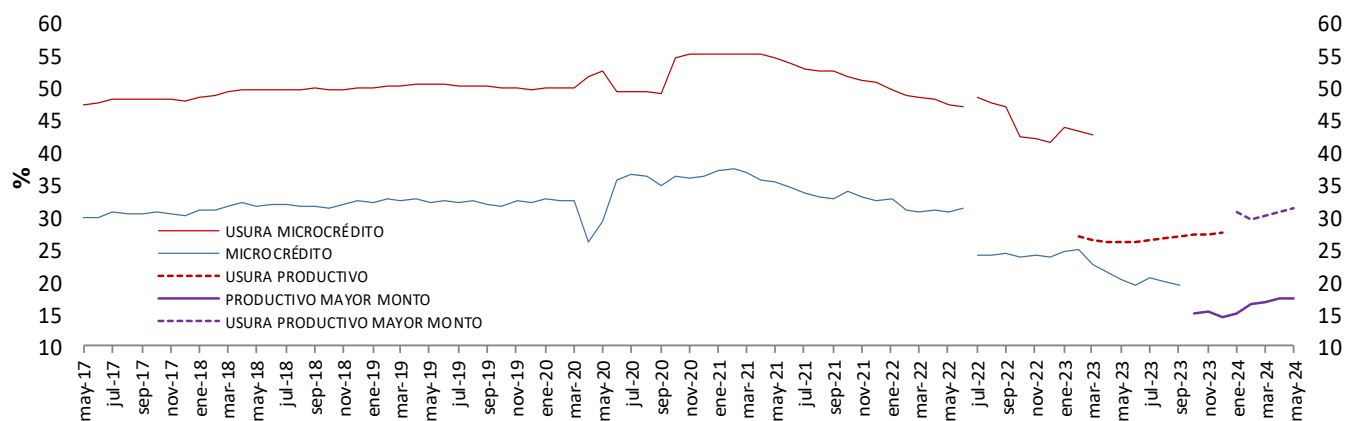

* IPCs in alimentos. Información provisional.

**A partir de la publicación con corte sep 25/2020 se reprocesó la serie, incorporando los cambios en la canasta del IPC sin alimentos utilizada por el BR des de octubre /2020

1/ A partir de abril 07/2023 corresponde a la modalidad de "Créditos productivos" creada por el Decreto 455 de marzo 29/2023 del Ministerio de Hacienda. Incluye créditos de redescuento.

Fuente: Superintendencia financiera de Colombia (formato 088 hasta el 24/06/2022 y formato 414 desde el 01/07/2022) y cálculos Banco de la República.

Nota: a partir del 01 de jul/2022 la información de tasas activas proviene del formato 414 de la Superintendencia Financiera de Colombia. Las tasas obtenidas con la nueva fuente no son estrictamente comparables con las anteriores obtenidas a partir del formato 88.

f. Tasa ponderada de captación y tasa de colocación total.

Tasa activa, ponderada de captación, de intervención, DTF y ahorros
Promedio 4 semanas

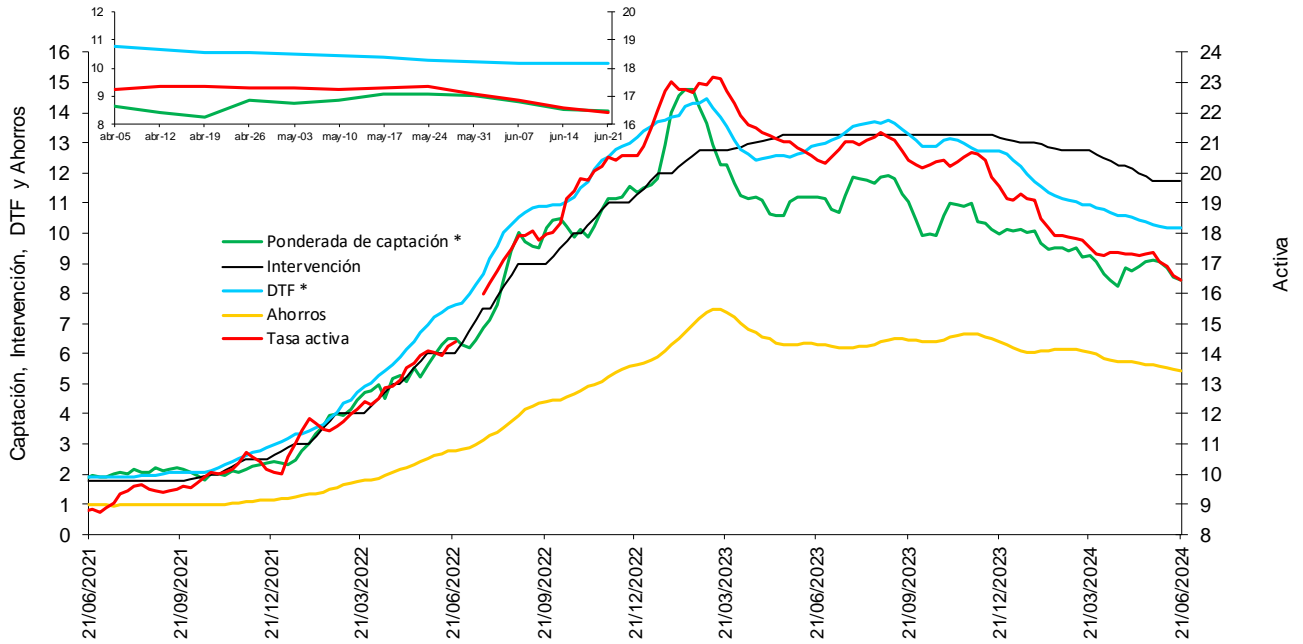

* La DTF está adelantada una semana, es decir no corresponde a la tasa vigente para la semana en cuestión sino a la tasa vigente para la semana siguiente, para que sea comparable con la tasa ponderada de captación de este gráfico.

Fuentes: Banco de la República. Cálculos con información de la Superintendencia Financiera de Colombia.

Nota: a partir del 01 de jul/2022 la información de tasas activas proviene del formato 414 de la Superintendencia Financiera de Colombia. Las tasas obtenidas con la nueva fuente no son estrictamente comparables con las anteriores obtenidas a partir del formato 88.

g. Tasas de interés de deuda pública

Tasas cero cupón TES en pesos y tasa de política monetaria

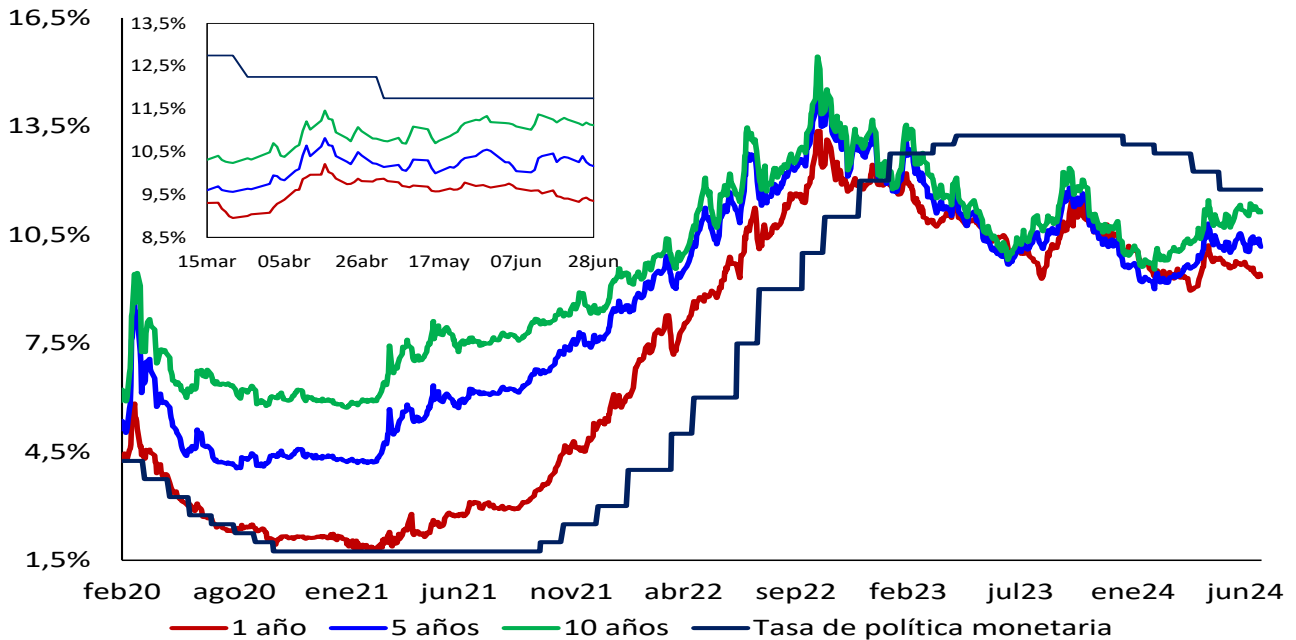

.Fuente: SEN y Master Trader. Cálculos: Departamento de Operaciones y Análisis de Mercados

2. Margen de intermediación y spreads

Spread IBR, TIB y CDT a través de tesorería frente a la tasa de referencia

Promedio 5 días

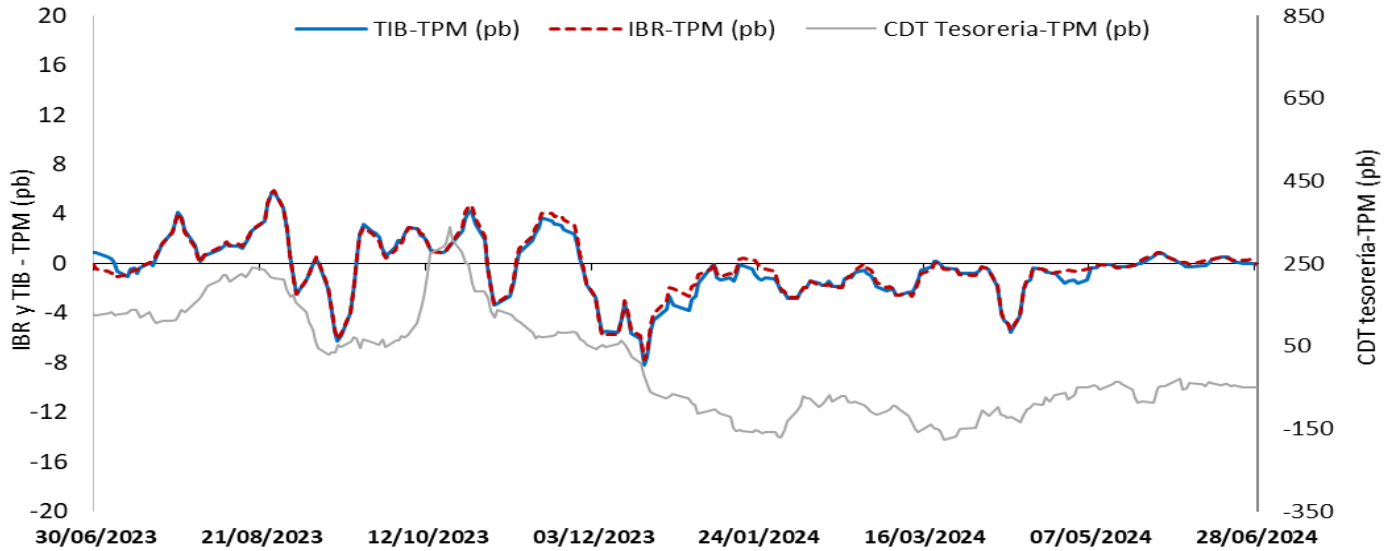

El IBR y la TIB corresponden al plazo de 1 día. La tasa de CDT a través de tesorería no se discrimina por plazo.
FUENTE: Banco de la República, cálculos con información de la Superintendencia Financiera de Colombia

Margen de intermediación (puntos porcentuales)

Promedio 4 semanas

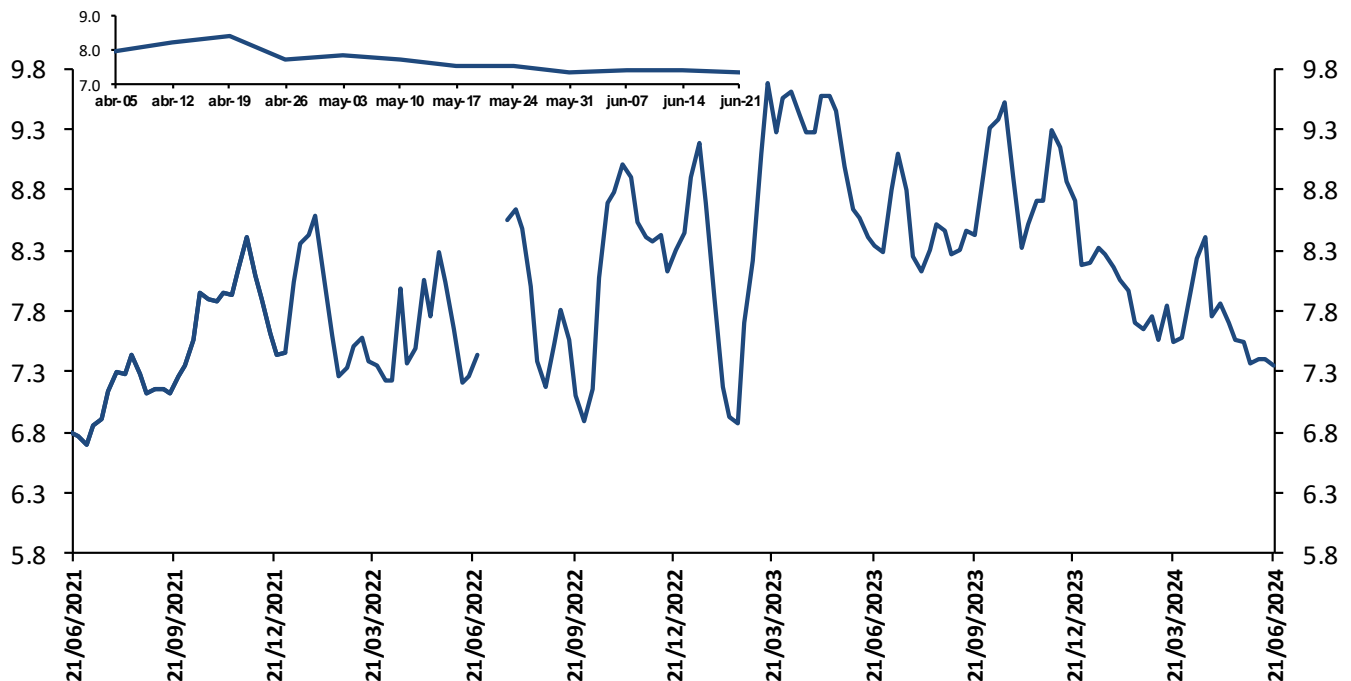

El margen de intermediación se calcula así: $MI = ((1+i_{activa})/(1+i_{pasiva}))-1$

Donde i_{activa} es la tasa de colocación total del sistema del BR e i_{pasiva} es la tasa ponderada de captación.

Fuentes: Banco de la República. Cálculos con información de la Superintendencia Financiera de Colombia.

Nota: a partir del 01 de jul/2022 la información de tasas activas proviene del formato 414 de la Superintendencia Financiera de Colombia. Las tasas obtenidas con la nueva fuente no son estrictamente comparables con las anteriores obtenidas a partir del formato 88.

Margen de intermediación de la cartera comercial (puntos porcentuales)

Promedio 4 semanas

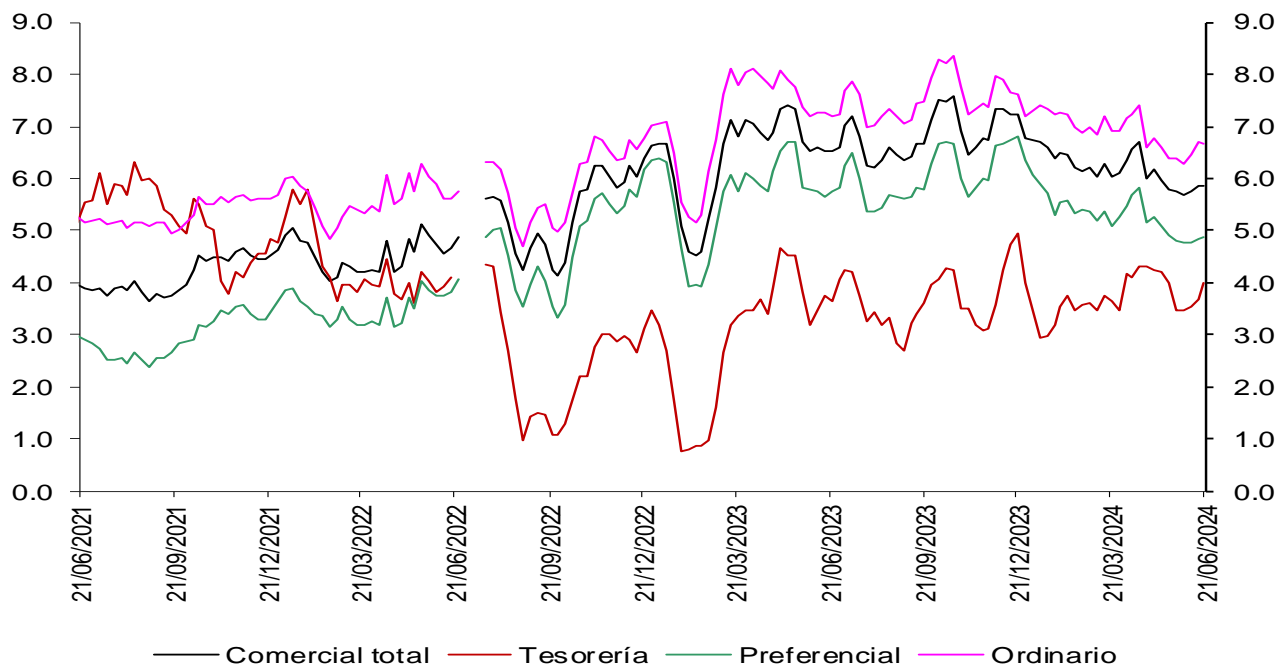

Fuentes: Banco de la República. Cálculos con información de la Superintendencia Financiera de Colombia.

Nota: a partir del 01 de jul/2022 la información de tasas activas proviene del formato 414 de la Superintendencia Financiera de Colombia. Las tasas obtenidas con la nueva fuente no son estrictamente comparables con las anteriores obtenidas a partir del formato 88.

Margen de intermediación de la cartera de consumo (puntos porcentuales)

Promedio 4 semanas

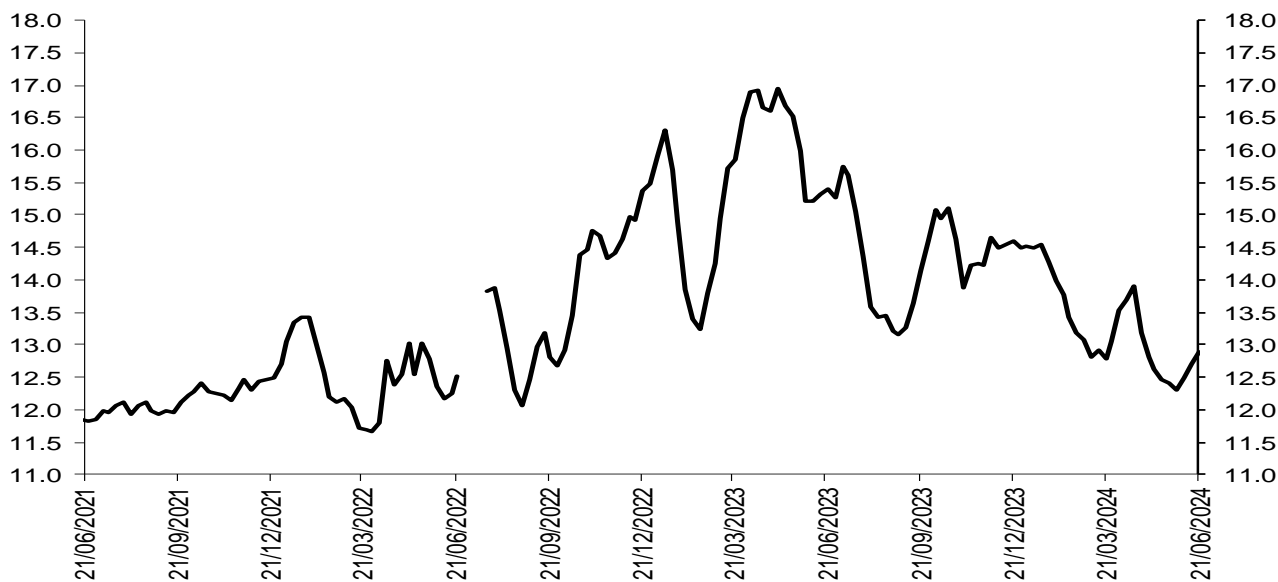

Fuentes: Banco de la República. Cálculos con información de la Superintendencia Financiera de Colombia.

Nota: a partir del 01 de jul/2022 la información de tasas activas proviene del formato 414 de la Superintendencia Financiera de Colombia. Las tasas obtenidas con la nueva fuente no son estrictamente comparables con las anteriores obtenidas a partir del formato 88.

Margen de intermediación de la cartera de adquisición de vivienda (Sin VIS) (puntos porcentuales)

Promedio 4 semanas

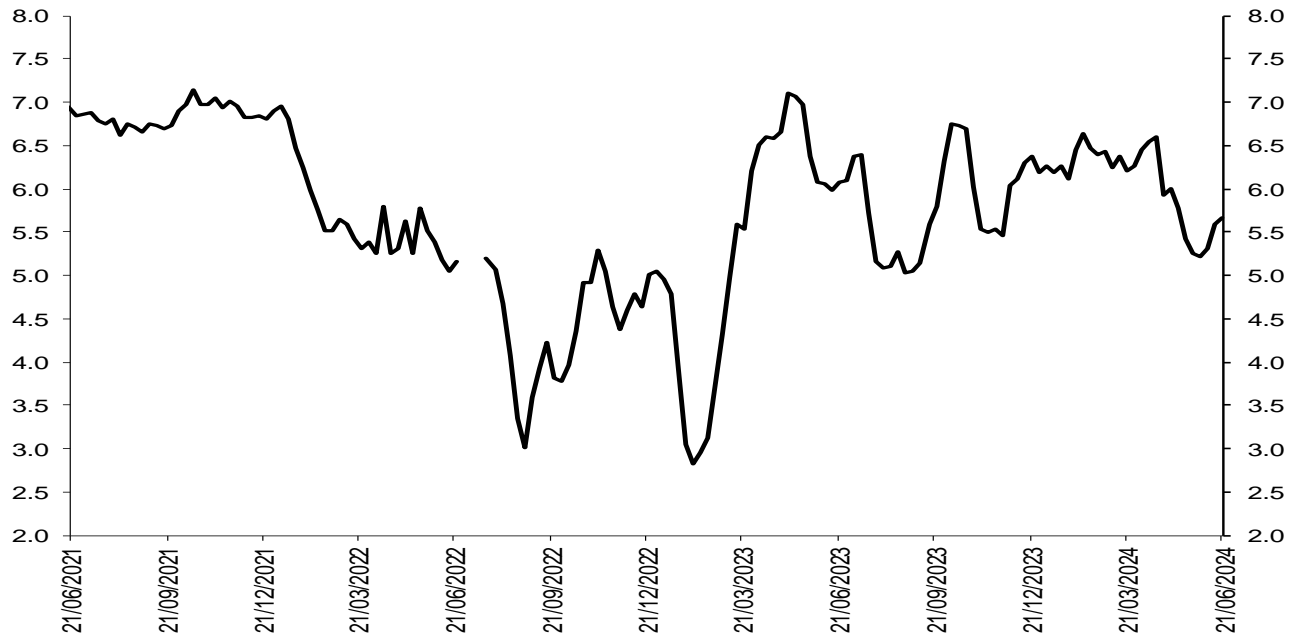

Fuentes: Banco de la República. Cálculos con información de la Superintendencia Financiera de Colombia.

Nota: a partir del 01 de jul/2022 la información de tasas activas proviene del formato 414 de la Superintendencia Financiera de Colombia. Las tasas obtenidas con la nueva fuente no son estrictamente comparables con las anteriores obtenidas a partir del formato 88.

Spread de las tasas de captación a través de CDT frente a las tasas de los TES

Spread Tasa CDT por plazo vs. TES

Promedio 4 semanas

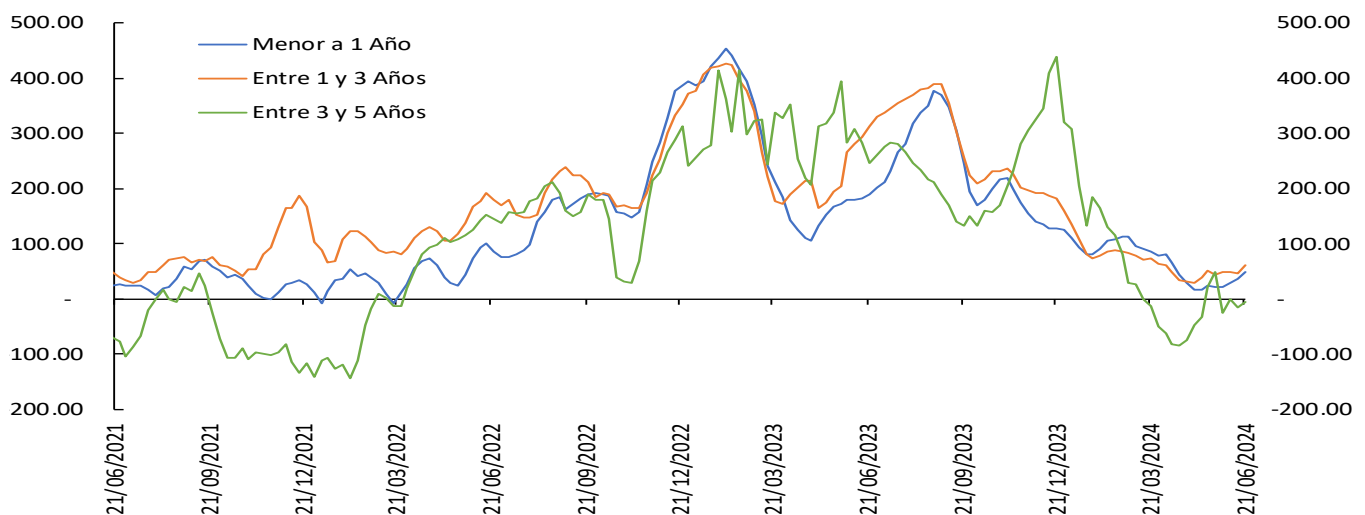

Las tasas de CDT's incluyen únicamente CDT's desmaterializados, por lo que difieren de las obtenidas a través del formato 441 de la Superintendencia Financiera de Colombia. El promedio de 4 semanas se calcula con la información disponible.

A partir de las cifras a jun 7/24, se modificaron los cortes de los distintos plazos teniendo en cuenta que el rango de días al vencimiento puede variar debido al efecto del calendario, así: i. menor igual a 1 año, ahora se toma hasta 366 días (antes < 360 días), ii. 1 a 3 años, de 57 a 1096 días (antes ≥ 360 y ≤ 1095 días), iii. 3 a 5 años, de 1097 a 1827 días (antes > 1095 y ≤ 1825 días). Por su parte, las operaciones a más de 1827 días son poco frecuentes, por lo que no se presenta información para más de 5 años. Las series se reprocesaron.

Fuente: Banco de la República, cálculos con información de Deceval.

Nota: La información de DECEVAL con corte a Jun 28/2024 no se encuentra disponible debido a problemas tecnológicos en la carga de datos.

Spreads Tasas de captación vs. TES y OIS

(Información semanal - Promedio 4 semanas)		Variación (pb)						
Fecha 21-jun-24		1 semana	4 semanas	13 semanas	año corrido	año completo		
Spread: Tasa de interés CDT - Tasa TES (puntos básicos)								
CDT*								
Menor igual a 1 año	48.21	11.67	25.24	(37.03)	(77.62)	(142.04)		
De 1 a 3 años	61.83	14.03	17.70	(11.68)	(99.44)	(251.41)		
De 3 a 5 años	(4.57)	9.24	(53.13)	7.37	(325.86)	(251.53)		
Spread: Tasa de interés CDT - Tasa OIS (puntos básicos)**								
CDT								
Menor igual a 1 año	(36.51)	5.79	14.93	37.20	(30.62)	(62.94)		
De 1 a 3 años	172.31	15.24	28.33	19.75	(82.29)	(172.99)		
De 3 a 5 años	231.23	13.22	(36.05)	36.18	(322.53)	(240.96)		
Memo item (Información semanal - Promedio 4 semanas)								
Tasa de interés CDT		Monto semanal mm de pesos		Variación (pb)				
CDT				1 semana	4 semanas	13 semanas	año corrido	año completo
Menor igual a 1 año	10.16	3006		(1)	(11)	(46)	(207)	(319)
De 1 a 3 años	10.41	666		17	29	53	(117)	(314)
De 3 a 5 años	10.08	9.05		17	(31)	102	(311)	(286)

Las tasas de CDT's incluyen únicamente CDT's desmaterializados, por lo que difieren de las obtenidas a partir del formato 441 de la Superintendencia Financiera de Colombia. El promedio de 4 semanas se calcula con la información disponible.

Fuente: Banco de la República, cálculos con información de Deceval.

Las tasas obtenidas son tasas ex ante.

Los spreads son obtenidos mediante la fórmula $((1+i_{\text{cdt}})/(1+i_{\text{ois}}))-1$ o $((1+i_{\text{cdt}})/(1+i_{\text{tes}}))-1$ con las tasas correspondientes a cada plazo.

*A partir de las cifras a jun 7/24, se modificaron los cortes de los distintos plazos teniendo en cuenta que el rango de días al vencimiento puede variar debido al efecto del calendario, así: i. menor igual a 1 año, ahora se toma hasta 366 días (antes < 360 días), ii. 1 a 3 años, de 367 a 1096 días (antes ≥ 360 y ≤ 1095 días), iii. 3 a 5 años, de 1097 a 1827 días (antes > 1095 y ≤ 1825 días). Por su parte, las operaciones a más de 1827 días son poco frecuentes, por lo que no se presenta información para más de 5 años. Las series se reprocesaron

**Los plazos de las tasas OIS son 6 meses, 2 años y 4 años respectivamente

Nota: La información de DECEVAL con corte a Jun 28/2024 no se encuentra disponible debido a problemas tecnológicos en la carga de datos.

Spread de las tasas de colocación frente a las tasas de los TES

Spread Tasa Cartera Comercial por plazo vs. TES

Promedio 4 semanas

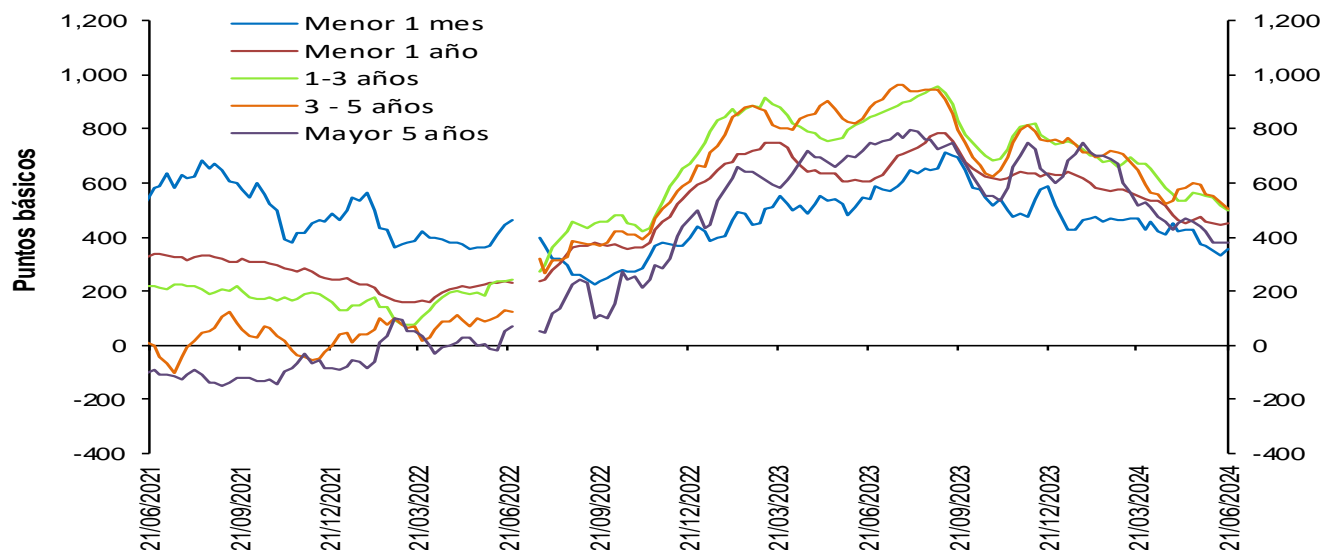

Fuentes: Banco de la República. Cálculos con información de la Superintendencia Financiera de Colombia.

Nota: a partir del 01 de jul/2022 la información de tasas activas proviene del formato 414 de la Superintendencia Financiera de Colombia. Las tasas obtenidas con la nueva fuente no son estrictamente comparables con las anteriores obtenidas a partir del formato 88.

Spread Tasa Cartera Consumo por plazo vs. TES

Promedio 4 semanas

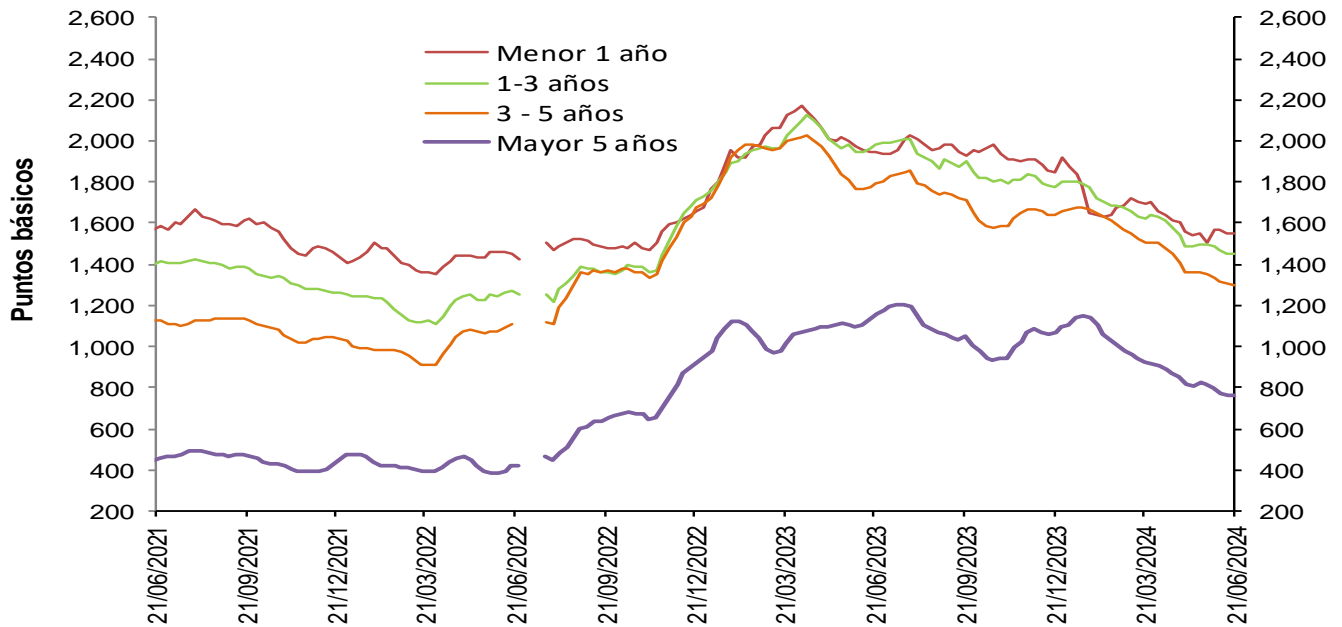

Fuentes: Banco de la República. Cálculos con información de la Superintendencia Financiera de Colombia.

Nota: a partir del 01 de jul/2022 la información de tasas activas proviene del formato 414 de la Superintendencia Financiera de Colombia. Las tasas obtenidas con la nueva fuente no son estrictamente comparables con las anteriores obtenidas a partir del formato 88.

Spread Tasa Cartera de adquisición de vivienda (Sin VIS) – TES 15 años

Promedio 4 semanas

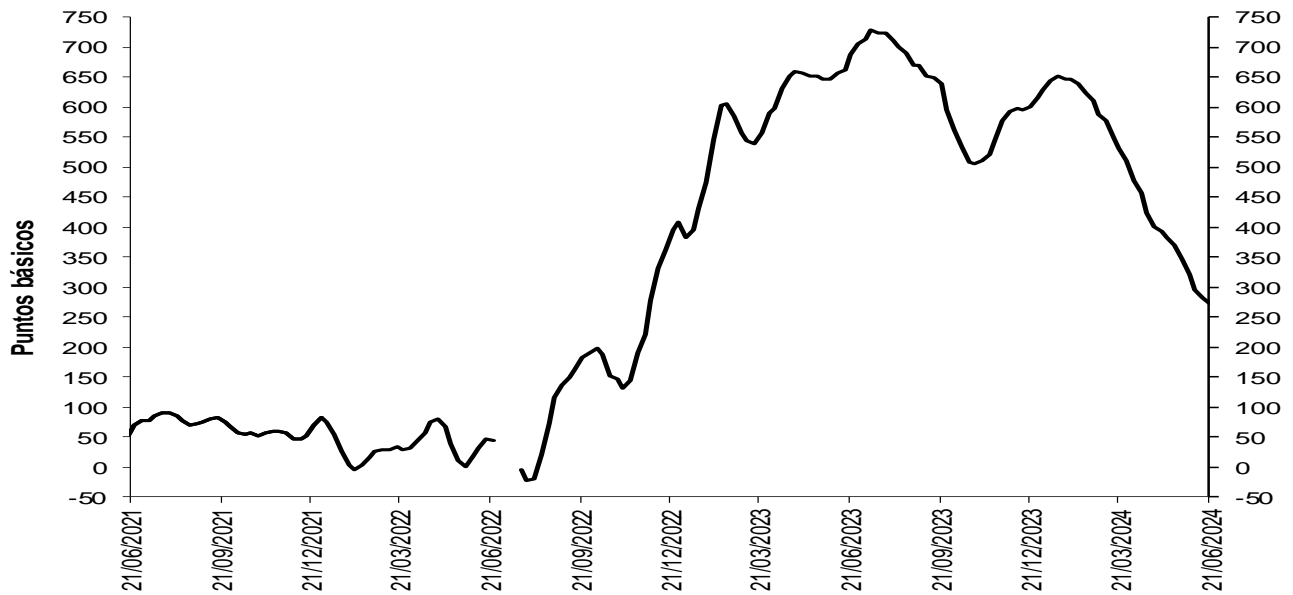

Fuentes: Banco de la República. Cálculos con información de la Superintendencia Financiera de Colombia.

Nota: a partir del 01 de jul/2022 la información de tasas activas proviene del formato 414 de la Superintendencia Financiera de Colombia. Las tasas obtenidas con la nueva fuente no son estrictamente comparables con las anteriores obtenidas a partir del formato 88.

Spreads Tasas de colocación vs. TES y OIS

(Información semanal - Promedio 4 semanas)

	Fecha	Variación (pb)				
		1 semana	4 semanas	13 semanas	año corrido	año completo
Spread: tasa de interés cartera - tasa TES (puntos básicos)						
Comercial						
Menor a 1 mes	355.8	21.83	(20.72)	(110.74)	(160.88)	(185.79)
Menor 1 año	451.1	3.07	(21.38)	(101.71)	(177.76)	(157.24)
De 1 - 3 años	500.7	(18.25)	(60.16)	(173.67)	(245.19)	(341.25)
De 3 - 5 años	505.9	(20.87)	(89.09)	(138.99)	(254.98)	(374.06)
Mayor 5 años	381.8	0.83	(58.30)	(132.26)	(216.92)	(365.29)
Consumo						
Menor 1 año	1,547.7	(5.51)	40.73	(147.10)	(368.91)	(397.02)
De 1 - 3 años	1,447.2	(1.83)	(45.63)	(178.23)	(354.42)	(532.76)
De 3 - 5 años	1,296.2	(12.16)	(58.89)	(210.55)	(362.88)	(499.57)
Mayor 5 años	766.9	2.16	(51.82)	(154.90)	(325.31)	(393.45)
Vivienda						
Mayor 15 años	273.4	(10.20)	(74.05)	(256.53)	(343.02)	(413.93)
Spread: tasa de interés cartera - tasa OIS* (puntos básicos)						
Comercial						
Menor 1 año	363.0	(2.99)	(31.40)	(23.55)	(127.64)	(74.83)
De 1 - 3 años	616.0	(17.34)	(49.44)	(142.17)	(228.61)	(259.75)
De 3 - 5 años	753.8	(17.40)	(71.61)	(111.83)	(249.48)	(365.32)
Mayor 5 años	757.5	2.06	(40.16)	(103.23)	(194.42)	(337.31)
Consumo						
Menor 1 año	1,450.4	(12.09)	29.31	(60.21)	(311.09)	(302.26)
De 1 - 3 años	1,572.9	(0.64)	(33.72)	(143.75)	(337.11)	(444.43)
De 3 - 5 años	1,562.7	(8.17)	(39.31)	(182.58)	(359.01)	(492.30)
Mayor 5 años	1,156.4	3.48	(32.74)	(125.42)	(305.29)	(364.93)

Memo Item (Información semanal - Promedio 4 semanas)

	Monto semanal		Variación (pb)				
	mm de pesos		1 semana	4 semanas	13 semanas	año corrido	año completo
Tasas Comercial (%)							
Menor a 1 mes	12.8	143	24.49	(10.77)	(48.99)	(175.50)	(243.37)
Menor 1 año	14.6	2,901	(10.94)	(64.28)	(117.67)	(323.12)	(342.26)
De 1 - 3 años	15.2	1,012	(18.24)	(55.58)	(120.60)	(277.24)	(414.82)
De 3 - 5 años	15.7	290	(15.73)	(69.48)	(52.80)	(230.90)	(421.78)
Mayor 5 años	15.5	553	5.36	(34.35)	(45.42)	(162.07)	(371.31)
Tasas Consumo (%)							
Menor 1 año	26.6	23	(21.77)	0.05	(168.00)	(547.86)	(626.28)
De 1 - 3 años	25.6	103	(0.08)	(38.71)	(119.36)	(397.92)	(629.09)
De 3 - 5 años	24.4	464	(5.58)	(34.15)	(123.46)	(345.71)	(560.74)
Mayor 5 años	19.7	832	6.98	(26.06)	(66.69)	(278.91)	(401.13)
Tasas Vivienda (%)							
Mayor 15 años	15.5	245	12.17	78.55	(54.72)	(146.34)	(240.94)

*Para el cálculo del Spread se utilizaron los plazos intermedios, menor a 1 año con OIS a 6 meses y mayor a 5 años con OIS a 5 años.

Los spreads son obtenidos mediante la formula $((1+I_{colocación})/(1+I_{ois})) - 1$ o $((1+I_{colocación})/(1+I_{tes})) - 1$ con las tasas correspondientes a cada plazo.

Las tasas obtenidas son tasas ex ante.

Fuentes: Banco de la República. Cálculos con información de la Superintendencia Financiera de Colombia y Bloomberg.

Nota: a partir del 01 de jul/2022 la información de tasas activas proviene del formato 414 de la Superintendencia Financiera de Colombia. Las tasas obtenidas con la nueva fuente no son estrictamente comparables con las anteriores obtenidas a partir del formato 88.

3. Liquidez primaria

Base Monetaria factores de demanda

Miles de millones de pesos y porcentajes

Concepto	Saldo a junio 28 2024	VARIACIONES							
		SEMANTAL		ULTIMAS 4 SEM		CORRIDO AÑO		ANUAL	
		ABS	%	ABS	%	ABS	%	ABS	%
BASE MONETARIA	148,826	2,610	1.8	4,860	3.4	-5,953	-3.8	8,229	5.9
Efectivo	110,761	2,126	2.0	3,091	2.9	-4,309	-3.7	7,649	7.4
Reserva	38,064	484	1.3	1,769	4.9	-1,644	-4.1	580	1.5

Información provisional

Fuente: Banco de la República, cálculos con información del Banco de la República y del Formato 281 de la Superintendencia Financiera de Colombia.

Base monetaria, efectivo y reserva

Promedio 13 semanas (Variación porcentual anual)

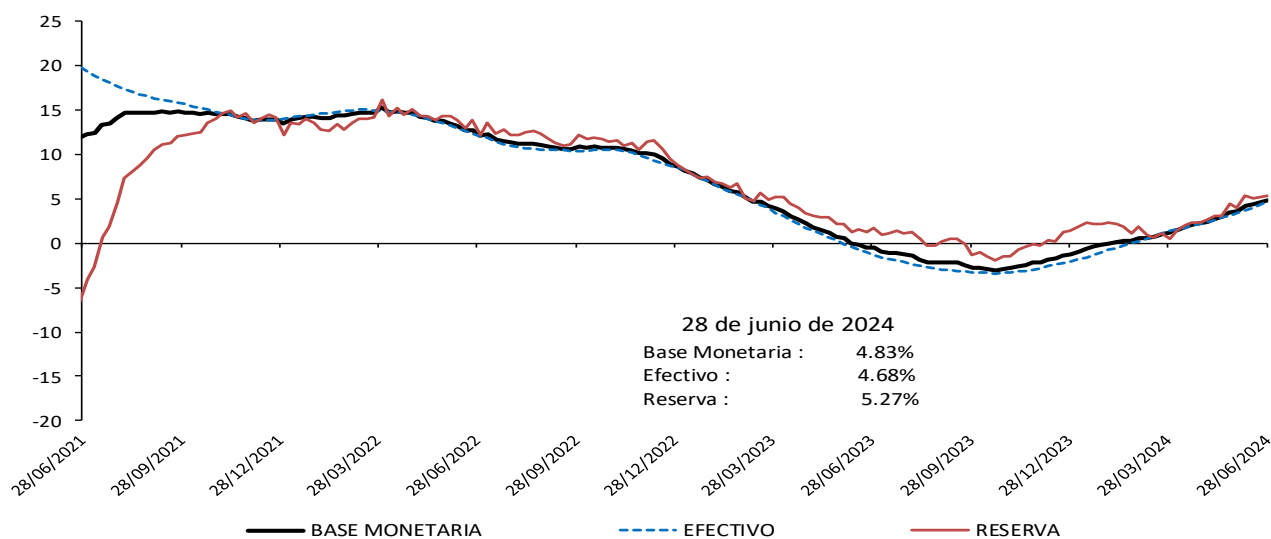

Información provisional

Fuente: Banco de la República, cálculos con información del Banco de la República y del Formato 281 de la Superintendencia Financiera de Colombia.

Base monetaria factores de oferta

Saldo de Repos* y DRNCE**

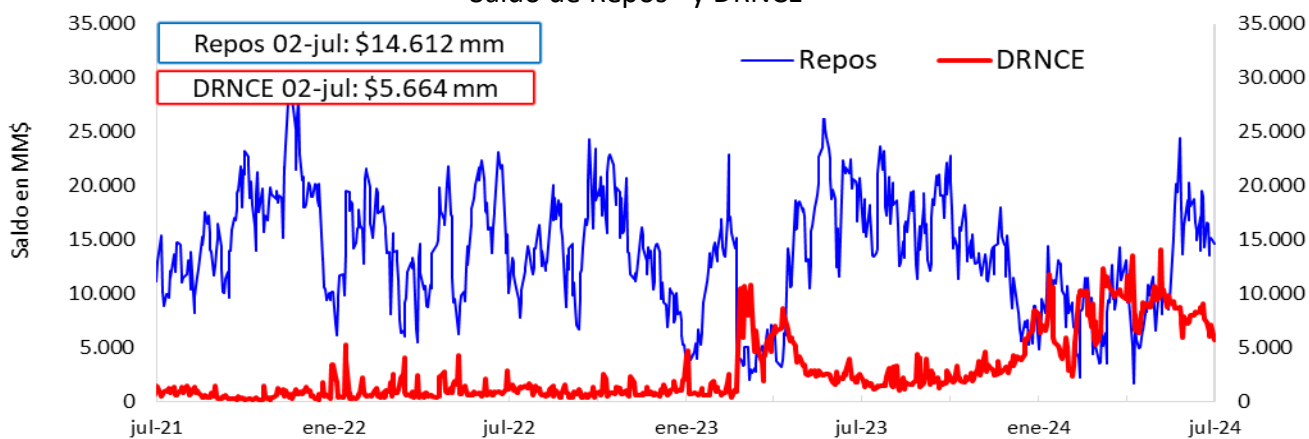

* Los repos incluyen las operaciones de la ventanilla de expansión.

** Depósitos Remunerados No Constitutivos de Encaje. Incluye las operaciones de contracción por ventanilla a 1 día.

Saldo disponible de la TGN en el BR*

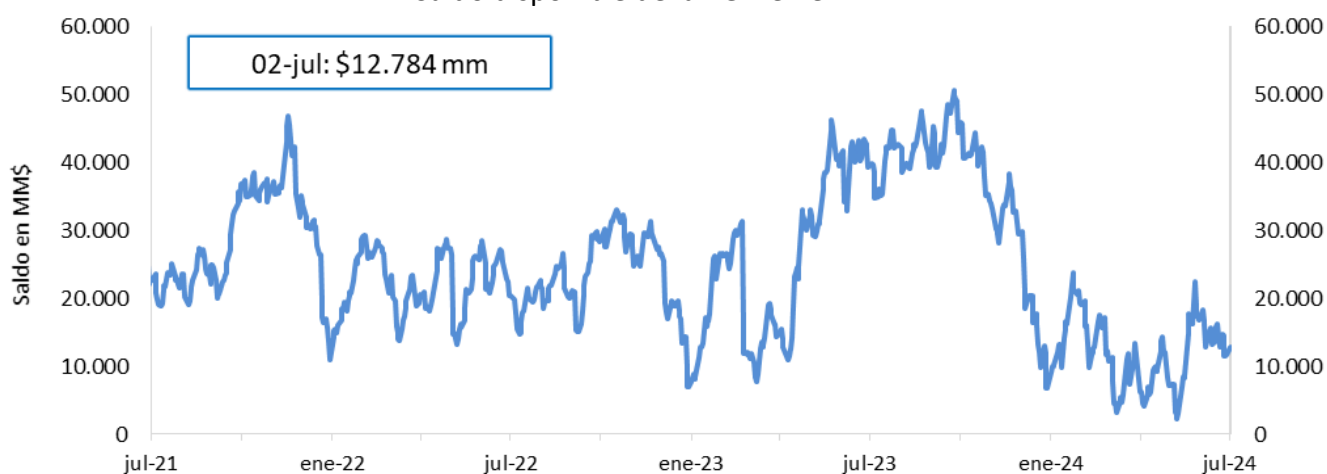

*No incluye el saldo de los TES de Control Monetario.

*Incluye los depósitos remunerados y los no remunerados de la TGN en el BR .

Saldo de TES a precios de mercado en poder del BR

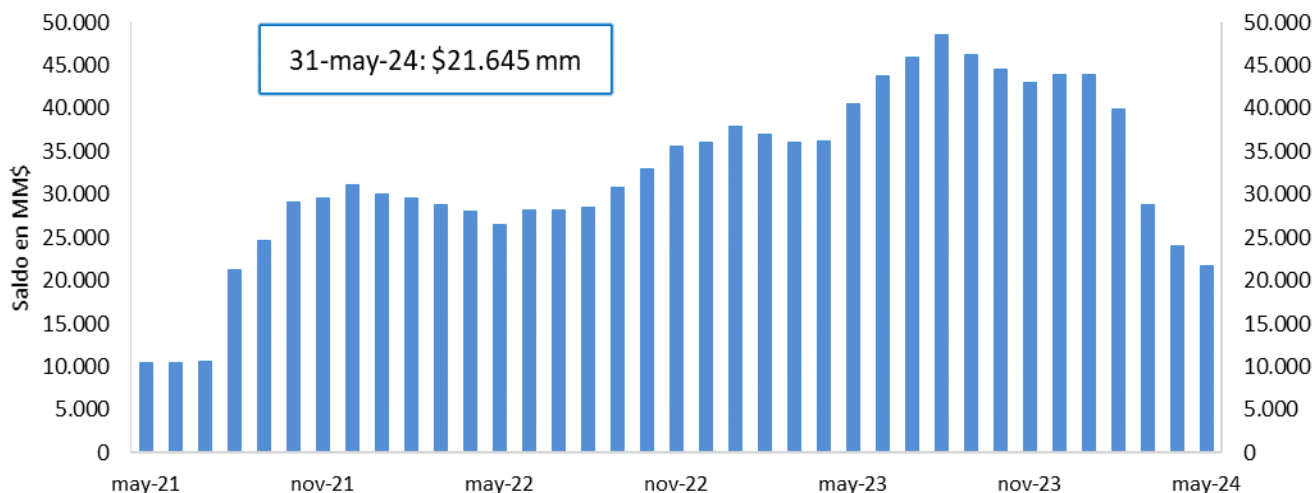

FUENTE: Banco de la República.

4. Depósitos y agregados monetarios

Agregados monetarios

Oferta monetaria ampliada 1/

Miles de millones de pesos y porcentajes

Concepto	Saldo a junio 21 2024	VARIACIONES									
		SEMANAL		ULTIMAS 4 SEM		ULTIMAS 13 SEM		CORRIDO AÑO		ANUAL	
		ABS	%	ABS	%	ABS	%	ABS	%	ABS	%
OFERTA MONETARIA AMPLIADA- M3* (1+2)	828,247	2,230	0.3	8,200	1.0	13,434	1.6	8,008	1.0	56,985	7.4
1. Efectivo	108,636	125	0.1	2,714	2.6	1,360	1.3	-6,434	-5.6	7,102	7.0
2. Depósitos*	719,612	2,104	0.3	5,486	0.8	12,074	1.7	14,443	2.0	49,883	7.4
2.1. Cuenta Corriente	70,635	3,415	5.1	4,165	6.3	982	1.4	869	1.2	2,320	3.4
2.2. Ahorros	290,521	-3,444	-1.2	3,941	1.4	9,616	3.4	3,967	1.4	23,721	8.9
2.3. CDT + Bonos*	333,006	1,184	0.4	921	0.3	2,417	0.7	9,756	3.0	21,798	7.0
2.3.1 CDT menor a 18 meses*	193,360	814	0.4	1,572	0.8	4,738	2.5	9,469	5.1	14,580	8.2
2.3.2 CDT mayor a 18 meses*	113,595	603	0.5	-81	-0.1	-377	-0.3	3,037	2.7	11,565	11.3
2.3.3 Bonos*	26,051	-233	-0.9	-570	-2.1	-1,944	-6.9	-2,751	-9.6	-4,347	-14.3
2.4. Depósitos fiduciarios (impuestos y otros conceptos)	15,017	1,368	10.0	-3,967	-20.9	-1,249	-7.7	5,458	57.1	649	4.5
2.5. Otros depósitos a la Vista	10,433	-419	-3.9	426	4.3	308	3.0	-5,607	-35.0	1,396	15.4
2.6 Repos con el Sector Real	-	-	-	-	-	-	-	-	-	-	-
3. CDT+ Bonos en poder del Banco de la República	-	-	-	-	-	-	-	-	-	-	-
TOTAL DEPÓSITOS (2 + 3)**	719,612	2,104	0.3	5,486	0.8	12,074	1.7	14,443	2.0	49,883	7.4
4. M1 (1 + 2.1)	179,271	3,540	2.0	6,879	4.0	2,342	1.3	-5,565	-3.0	9,422	5.5
5. M2 (2.2 + 2.3.1 + 2.3.2 + 4)	776,746	1,513	0.2	12,311	1.6	16,319	2.1	10,908	1.4	59,288	8.3
ITEM DE MEMORANDO											
M1 + Ahorros	469,791	96	0.0	10,820	2.4	11,957	2.6	-1,598	-0.3	33,142	7.6
Depósitos en poder del público sin fiduciarios*	704,594	736	0.1	9,453	1.4	13,323	1.9	8,985	1.3	49,234	7.5
M3 sin fiduciarios*	813,230	861	0.1	12,167	1.5	14,683	1.8	2,550	0.3	56,336	7.4
	Variaciones anualizadas	Semanal		Ultimas 4 semanas		Ultimas 13 semanas					
	M3*	15.0		13.8		6.8					
	Efectivo	6.2		38.9		5.2					
	Depósitos*	16.4		10.5		7.0					
	M1	182.1		66.3		5.4					
	M1 + Ahorros	1.1		35.4		10.9					
	Dep. sin Fiduciarios*	5.6		19.2		7.9					
	M3 sin Fiduciarios*	5.7		21.6		7.6					

1/ Incluye FDN a partir del corte del 2 de octubre de 2020, tras la emisión de bonos por parte de dicha entidad dirigida al público en general. No contiene los CDT emitidos por Findeter en el marco del Decreto 581 y la Resolución 1357 de 2020 del MHCP.

* A partir de las estadísticas con corte a ago 28 /2020 se excluyeron los CDT y los bonos en poder del Banco de la República, y se reprocessó la serie desde mar 27/2020 hasta la fecha.

**Incluye los CDTs y bonos en poder del Banco de la República

Fuente: Banco de la República. Cálculos con información de la Superintendencia Financiera de Colombia.

M3, Depósitos, M1+Ahorro y Efectivo

Variaciones anuales (%) de datos semanales

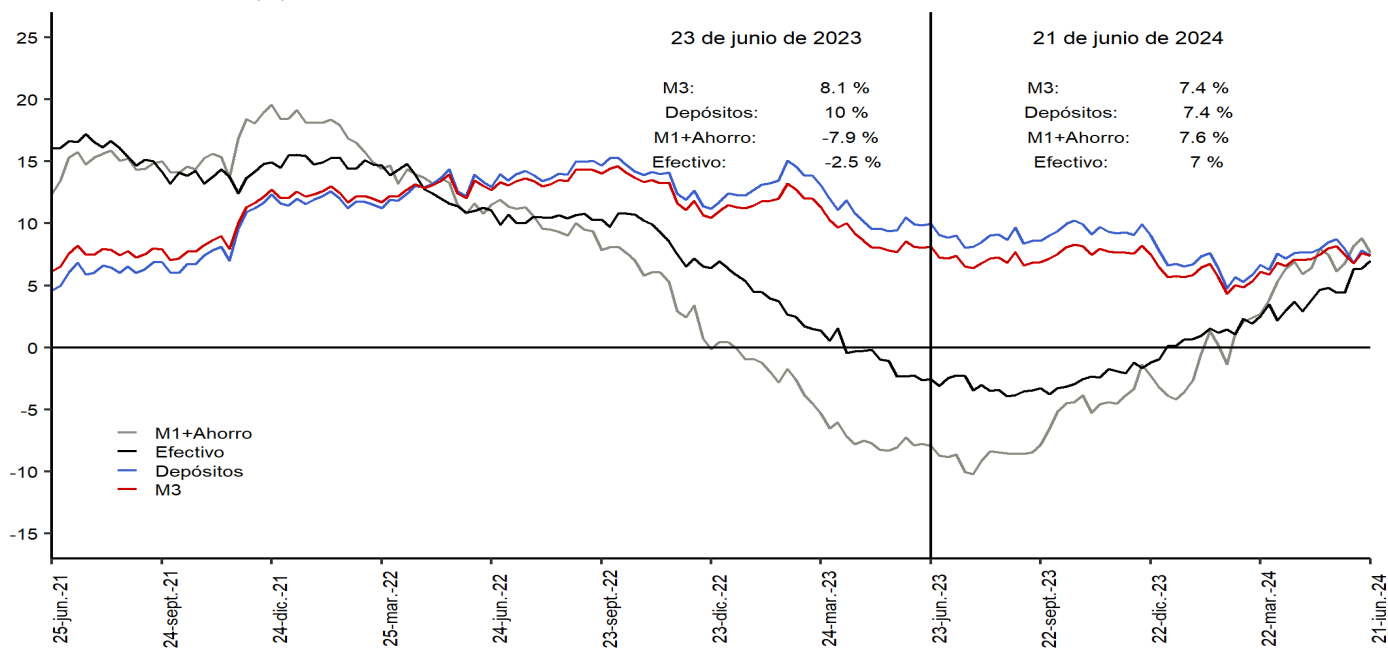

Incluye FDN a partir del 2 de octubre de 2020, tras la emisión de bonos por parte de la entidad dirigida al público general. No contiene los CDTs emitidos por Findeter en el marco del decreto 581 y la Resolución 1357 de 2020 del MHCP.
 *A partir de las estadísticas con corte al 28 de agosto de 2020 se excluyeron los CDTs y bonos en poder del Banco de la República, y se reprocesó la serie desde el 27 de marzo de 2020 hasta la fecha.
 Fuente: Banco de la República. Cálculos con información de la Superintendencia Financiera de Colombia.

M3, Depósitos, M1+Ahorro y Efectivo serie desestacionalizada*

Variaciones (%) anualizadas últimas 13 semanas

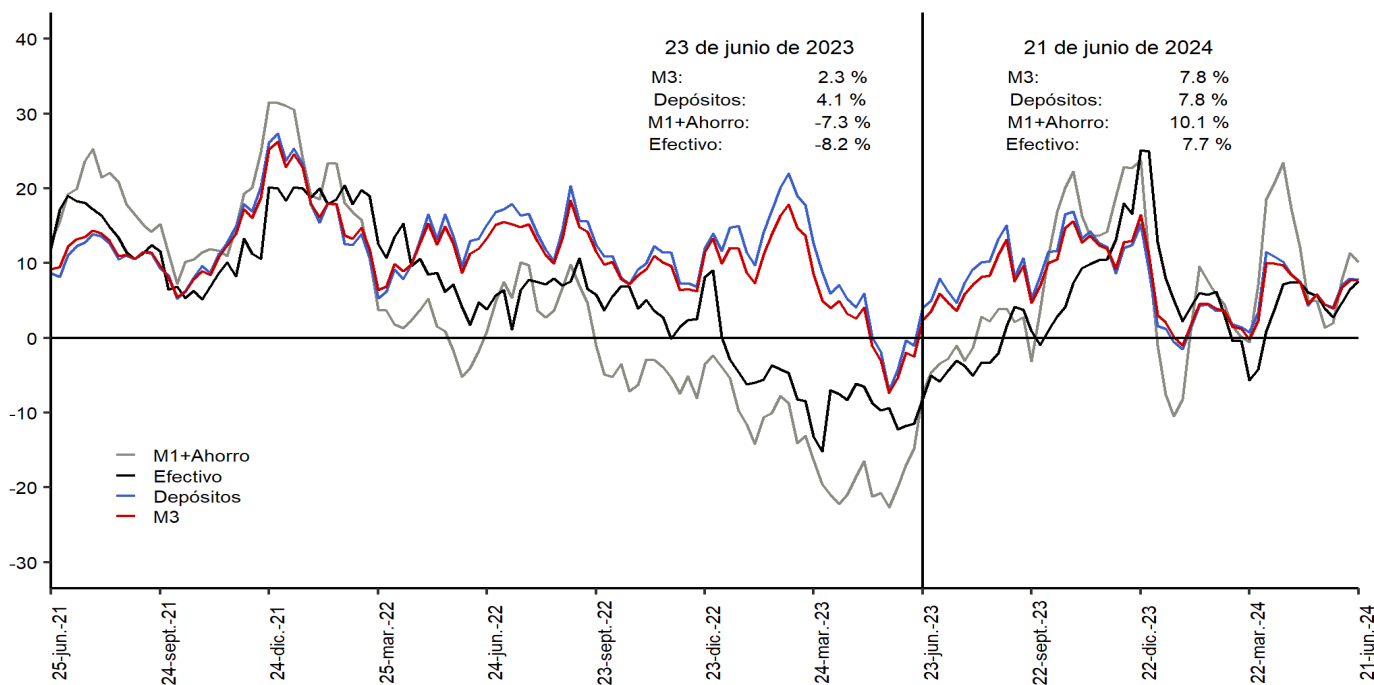

Incluye FDN a partir del 2 de octubre de 2020, tras la emisión de bonos por parte de la entidad dirigida al público general. No contiene los CDTs emitidos por Findeter en el marco del decreto 581 y la Resolución 1357 de 2020 del MHCP.
 *A partir de las estadísticas con corte al 28 de agosto de 2020 se excluyeron los CDTs y bonos en poder del Banco de la República, y se reprocesó la serie desde el 27 de marzo de 2020 hasta la fecha.
 Fuente: Banco de la República. Cálculos con información de la Superintendencia Financiera de Colombia.
 *Desestacionalización a partir de la descomposición por el método STL

Variación anual real de los agregados monetarios

Variación % real anual del efectivo y M3 **

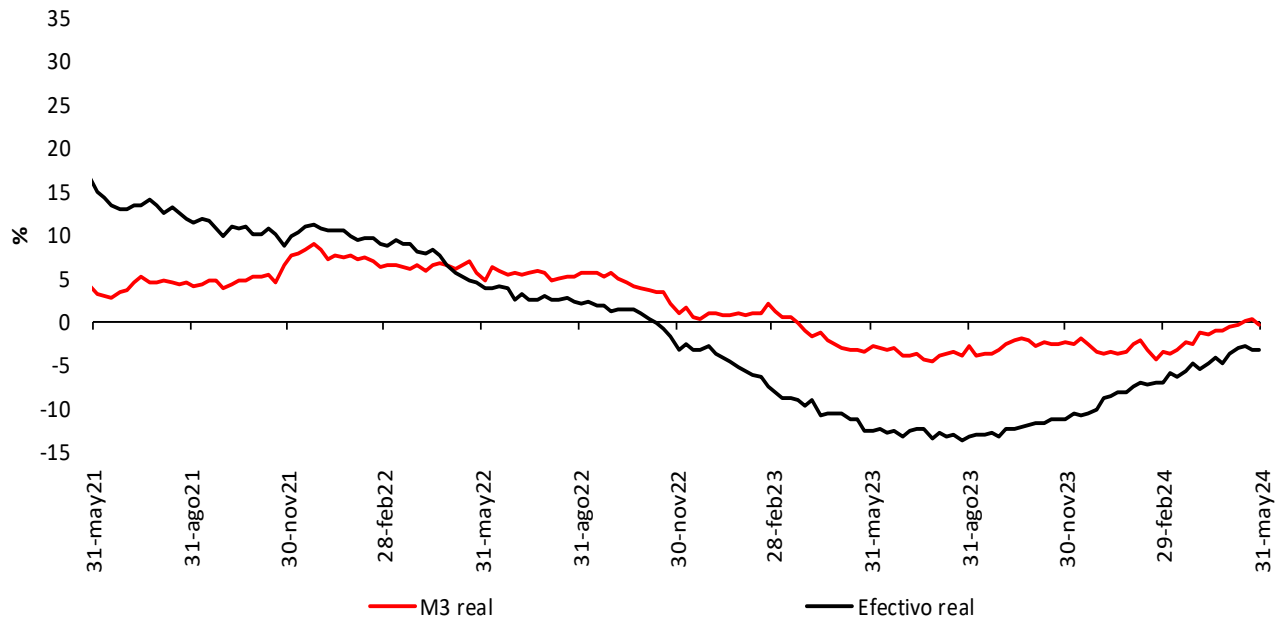

Variación % real anual de los depósitos** y sus componentes

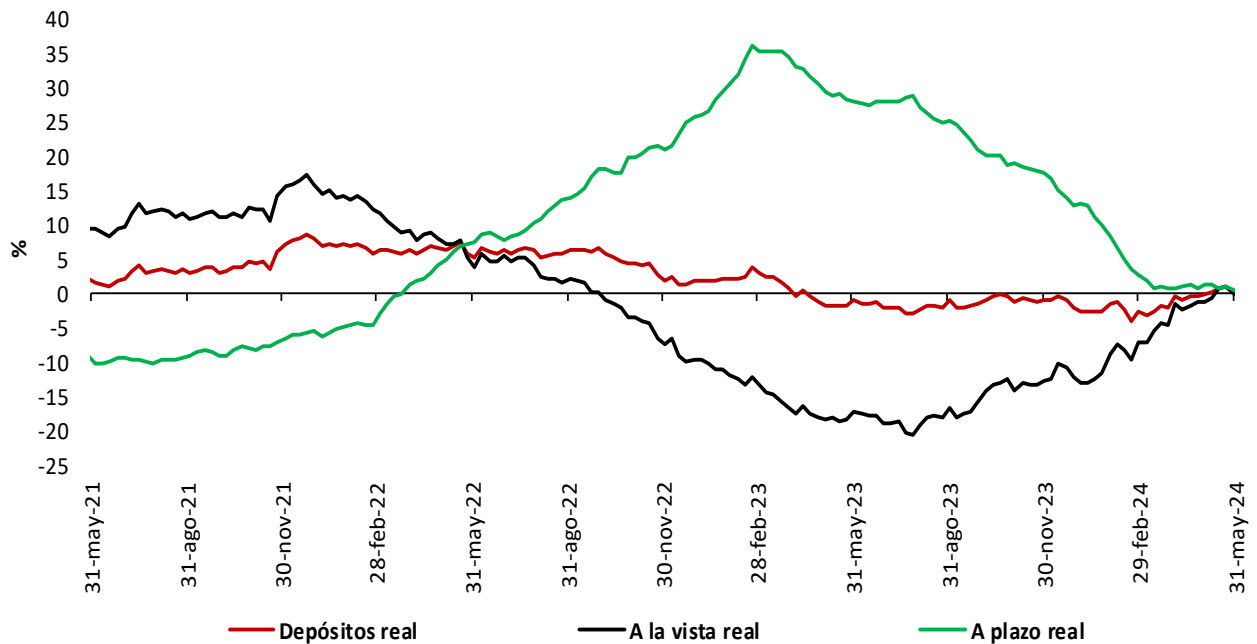

* IPC sin alimentos. Información provisional.

**A partir de la publicación con corte sep 25/2020 se reprocesó la serie, incorporando los cambios en la canasta del IPC sin alimentos utilizada por el BR desde octubre /2020

**No incluye CDT y bonos en poder del Banco de la República.

Fuentes: Banco de la República y Formato 281 de la Superintendencia Financiera de Colombia.

5. Cartera

Cartera de los establecimientos de crédito

Cartera bruta de los establecimientos de crédito*

(Miles de millones de pesos y porcentajes)

Moneda		Saldo a junio 21 2024	Participación %	Variaciones									
				Semanal		Últimas 4 semanas		Últimas 13 semanas		Año corrido		Anual	
				Absoluta	%	Absoluta	%	Absoluta	%	Absoluta	%	Absoluta	%
Legal	Cartera ajustada	656,717	100.0	1,140	0.2	3,530	0.5	3,778	0.6	5,068	0.8	10,317	1.6
	Comercial 1/	328,958	50.1	1,091	0.3	3,908	1.2	3,773	1.2	8,141	2.5	10,834	3.4
	Consumo ajustada 2/	201,185	30.6	-132	-0.1	-926	-0.5	-1,879	-0.9	-6,537	-3.1	-10,142	-4.8
	Adquisición de vivienda ajustada 2/	107,208	16.3	149	0.1	614	0.6	1,771	1.7	2,692	2.6	7,911	8.0
	Microcrédito 3/	19,366	2.9	31	0.2	-66	-0.3	113	0.6	773	4.2	1,714	9.7
	Memo Item												
	Consumo	200,964	30.7	-132	-0.1	-932	-0.5	-1,865	-0.9	-6,510	-3.1	-10,363	-4.9
	Adquisición de vivienda	104,868	16.0	149	0.1	560	0.5	1,486	1.4	2,469	2.4	7,876	8.1
	Variaciones Anualizadas				Semanal	Últimas 4 semanas	Últimas 13 semanas	Año Corrido					
	Total cart. ajustada m/l				9.5	7.3	2.3	1.6					
			Comercial	18.9	16.8	4.7	5.4						
			Consumo	-3.4	-5.8	-3.6	-6.4						
			Adquisición de vivienda	7.5	7.8	6.9	5.4						
			Microcredito	8.8	-4.3	2.4	8.8						
Extranjera	Total cartera en M. E.	16,379		65	0.4	1,281	8.5	1,884	13.0	2,018	14.0	-1,767	-9.7
	Total cartera en M. E. Mill. US\$	3,953		23	0.6	59	1.5	225	6.0	195	5.2	-400	-9.2
	Variaciones Anualizadas m/e				Semanal	Últimas 4 semanas	Últimas 13 semanas	Año Corrido					
	Expresada en pesos				23.0	188.2	63.0	31.4					
Expresada en dólares				35.7	21.8	26.4	11.1						
Total	Cartera total ajustada	673,097	100.0	1,205	0.2	4,810	0.7	5,662	0.8	7,086	1.1	8,550	1.3
	Comercial	344,436	51.2	1,154	0.3	5,109	1.5	5,531	1.6	10,022	3.0	8,912	2.7
	Consumo ajustada 2/	202,086	30.0	-130	-0.1	-847	-0.4	-1,752	-0.9	-6,401	-3.1	-9,987	-4.7
	Adquisición de vivienda ajustada 2/	107,208	15.9	149	0.1	614	0.6	1,771	1.7	2,692	2.6	7,911	8.0
	Microcrédito 3/	19,366	2.9	31	0.2	-66	-0.3	113	0.6	773	4.2	1,714	9.7
	Variaciones Anualizadas				Semanal	Últimas 4 semanas	Últimas 13 semanas	Año Corrido					
	Total cart. ajustada m/t				9.8	9.8	3.4	2.2					
				Comercial	19.1	21.4	6.7	6.3					
				Consumo	-3.3	-5.3	-3.4	-6.3					
				Adquisición de vivienda	7.5	7.8	6.9	5.4					
			Microcredito	8.8	-4.3	2.4	8.8						

Cartera neta M/T de los establecimientos de crédito*

(Miles de millones de pesos y porcentajes)

Total cartera neta ml ajustada 3/	615,392		1,112	0.2	2,894	0.5	2,519	0.4	3,410	0.6	9,375	1.5
Total cartera en M. E.	16,371		65	0.4	1,280	8.5	1,884	13.0	2,020	14.1	-1,760	-9.7
Cartera Neta Ajustada Moneda Total	631,763		1,177	0.2	4,175	0.7	4,403	0.7	5,431	0.9	7,615	1.2

* No incluye la cartera de las entidades financieras especiales.

1/ Incluye ventas de cartera para manejo a través de derechos fiduciarios y ajustes por leasing operativo.

2/ Incluye ajuste por titularización de cartera.

3/ A partir de abril 07/2023 corresponde a la modalidad de "Créditos productivos" creada por el Decreto 455 de marzo 29/2023 del Ministerio de Hacienda.

4/ A partir de las estadísticas con corte dic 4/2020 no se desagrega la cartera neta por modalidad debido a la inclusión en el formato 281 de la cuenta de provisión general (creada a partir de la C.E 022/2020 de la Superintendencia Financiera de Colombia).

Fuentes: Formato 281 de la Superintendencia Financiera de Colombia, Titularizadora Colombia y cálculos Banco de la República.

Cartera bruta en moneda legal por modalidad de crédito

Variaciones anuales (%) de datos semanales

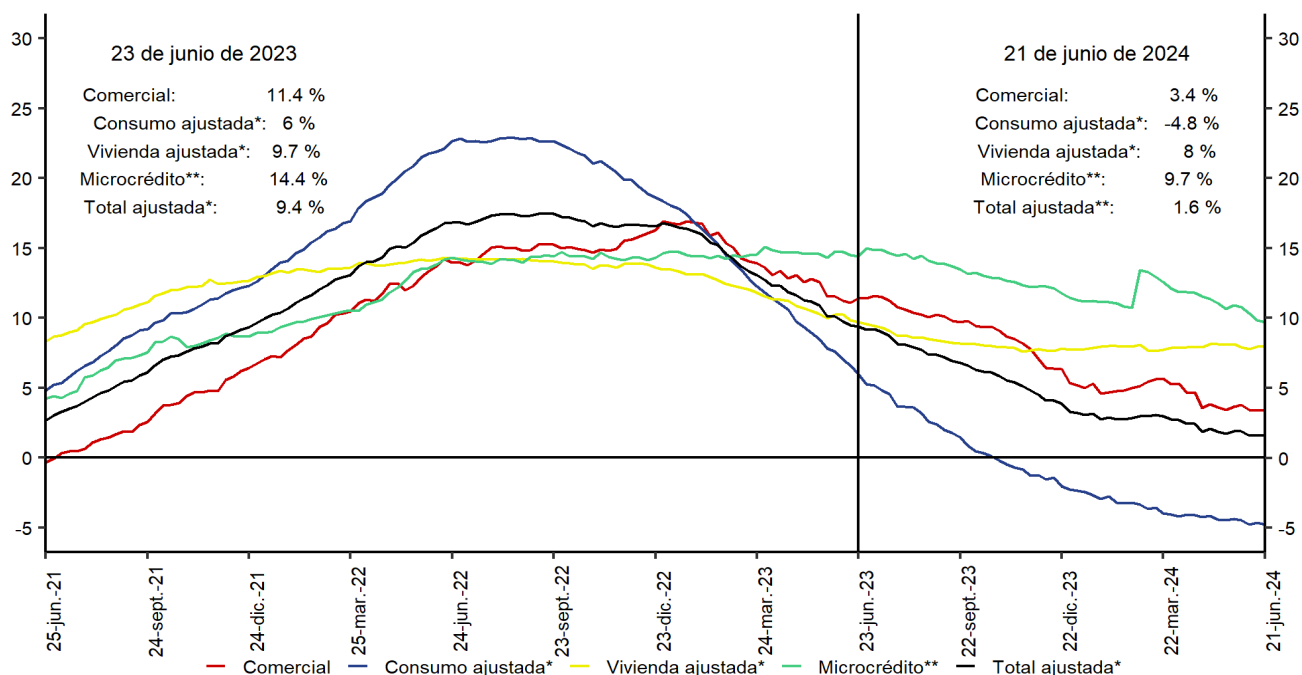

*Incluye ajuste por titularización de cartera.

**A partir de abril 07/2023 corresponde a la modalidad de Créditos productivos creada por el Decreto 455 de marzo 29/2023 del Ministerio de Hacienda y Crédito Público.

No incluye la cartera de las entidades financieras especiales.

Fuente: Banco de la República. Cálculos con información de la Superintendencia Financiera de Colombia.

Cartera bruta desestacionalizada en moneda legal por modalidad de crédito

Variaciones anualizadas últimas 13 semanas (%)

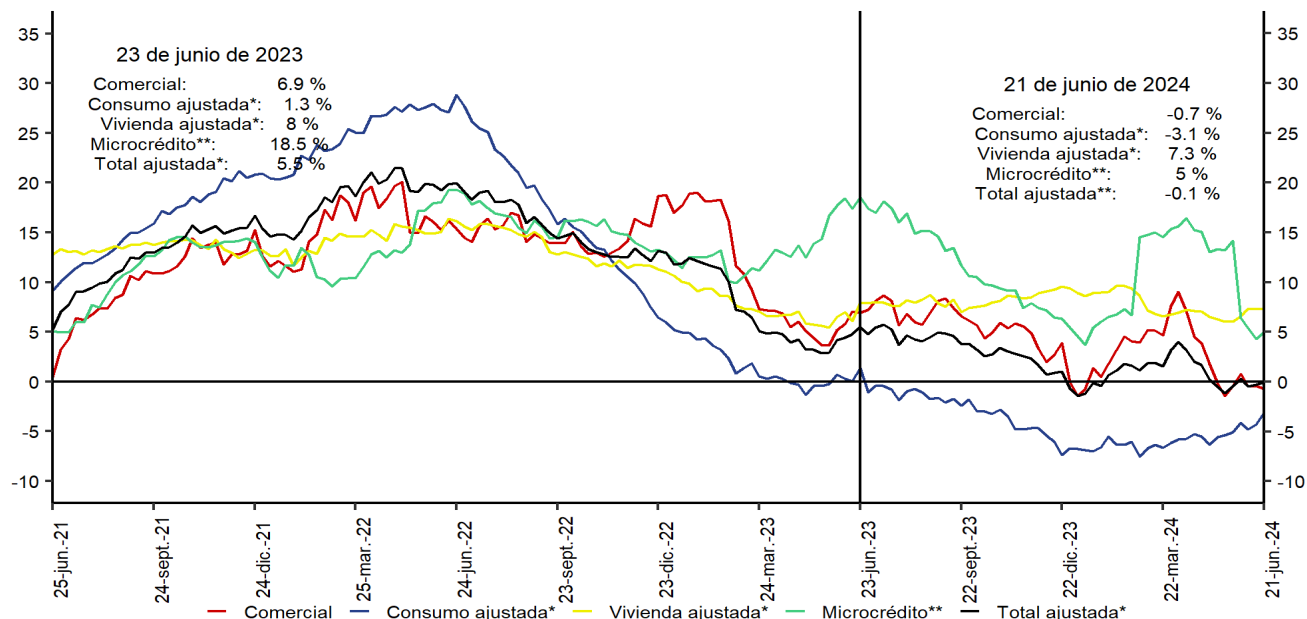

*Incluye ajuste por titularización de cartera.

**A partir de abril 07/2023 corresponde a la modalidad de Créditos productivos creada por el Decreto 455 de marzo 29/2023 del Ministerio de Hacienda y Crédito Público.

No incluye la cartera de las entidades financieras especiales.

Fuente: Banco de la República. Cálculos con información de la Superintendencia Financiera de Colombia.

*Desestacionalización a partir de la descomposición por el método STL

Cartera moneda extranjera en dólares (%)

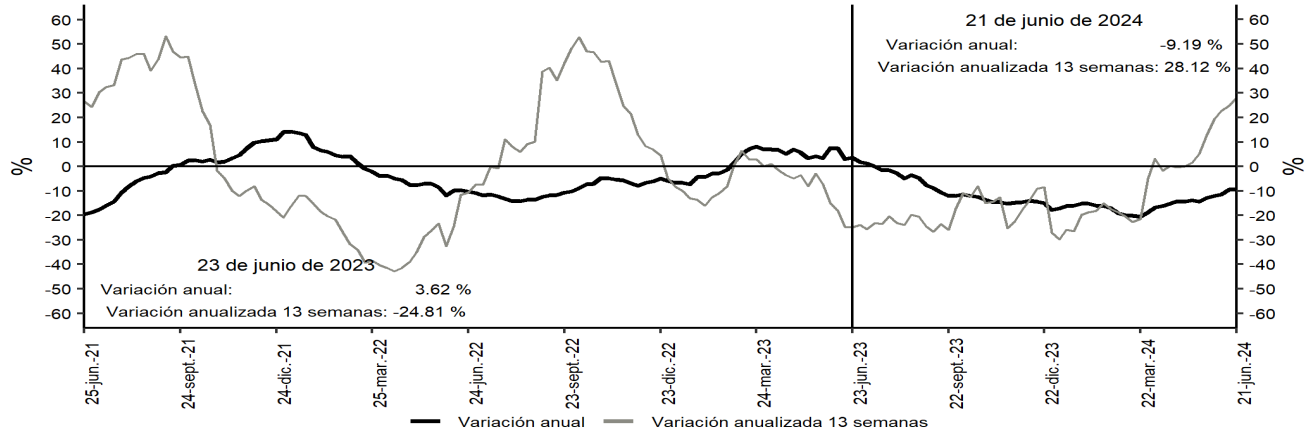

Desestacionalización a partir de la descomposición por el método STL.
No incluye la cartera de las entidades financieras especiales.
Fuentes: Banco de la República y Formato 281 de la Superintendencia Financiera de Colombia.

Bonos emitidos por el sector real

Saldo y variación (%) anual

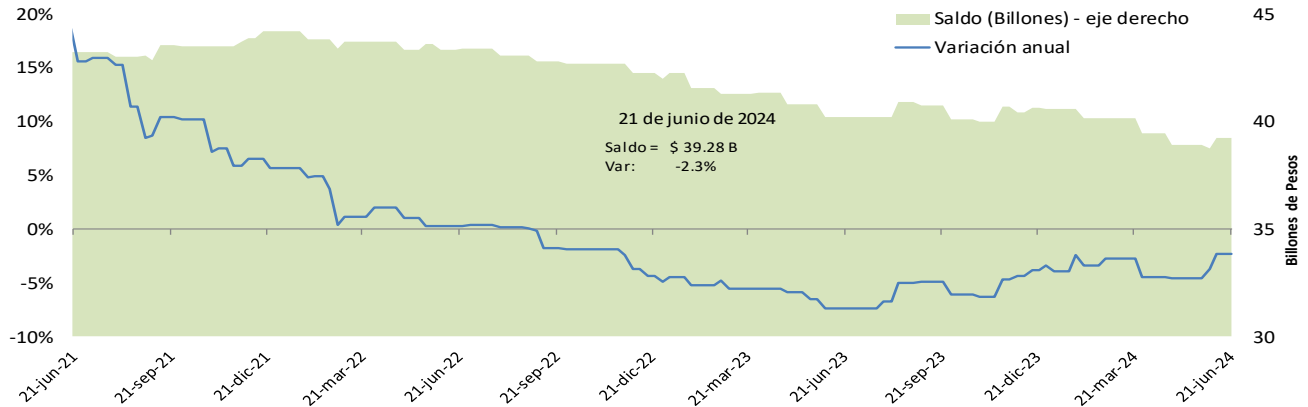

*No incluye emisiones de bonos de extranjeros en el mercado local, TES u otros títulos de deuda pública emitidos por el gobierno nacional.
Fuente: Banco de la República, cálculos con información de la Bolsa de Valores de Colombia.

Cartera comercial de los establecimientos de crédito en ml* + saldo de bonos emitidos por el sector real

Variaciones (%) anuales

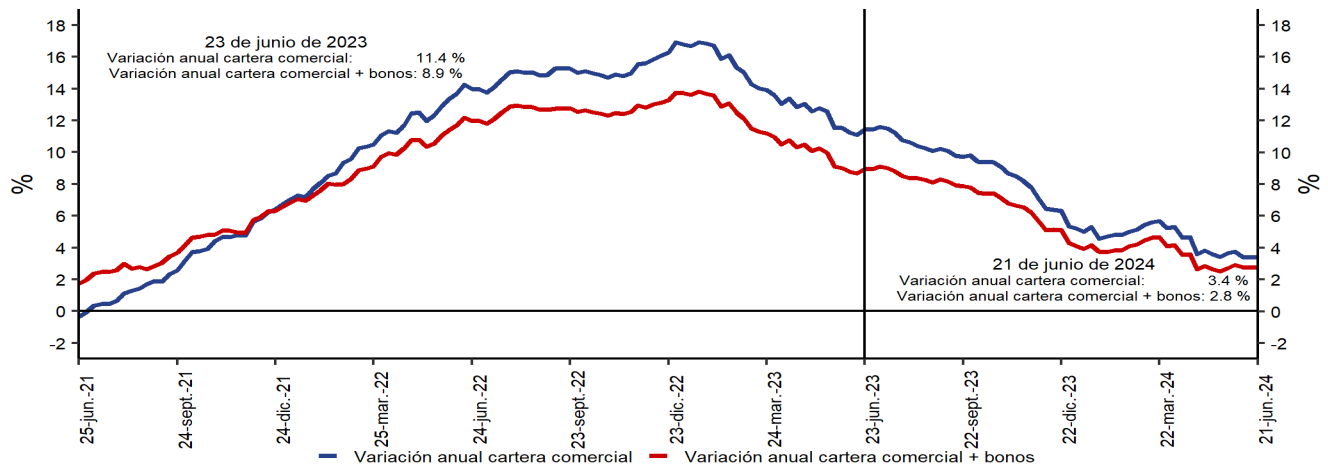

*No incluye la cartera de las entidades financieras especiales.
Fuentes: Banco de la República y Formato 281 de la Superintendencia Financiera de Colombia.

Variación anual real de la cartera

Variación % anual real* de la cartera bruta** en moneda nacional y por modalidades

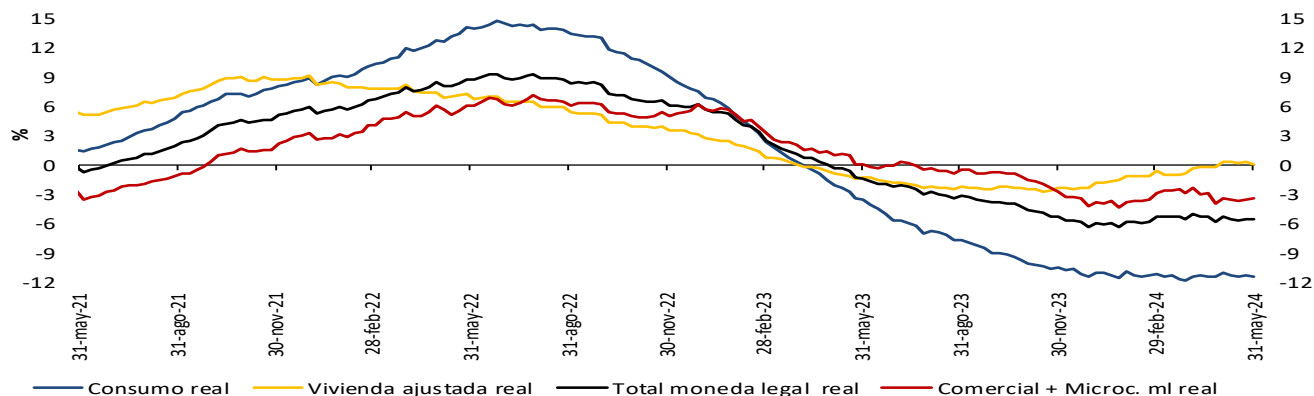

Variación % anual real (R)* de la cartera bruta** en moneda nacional y total

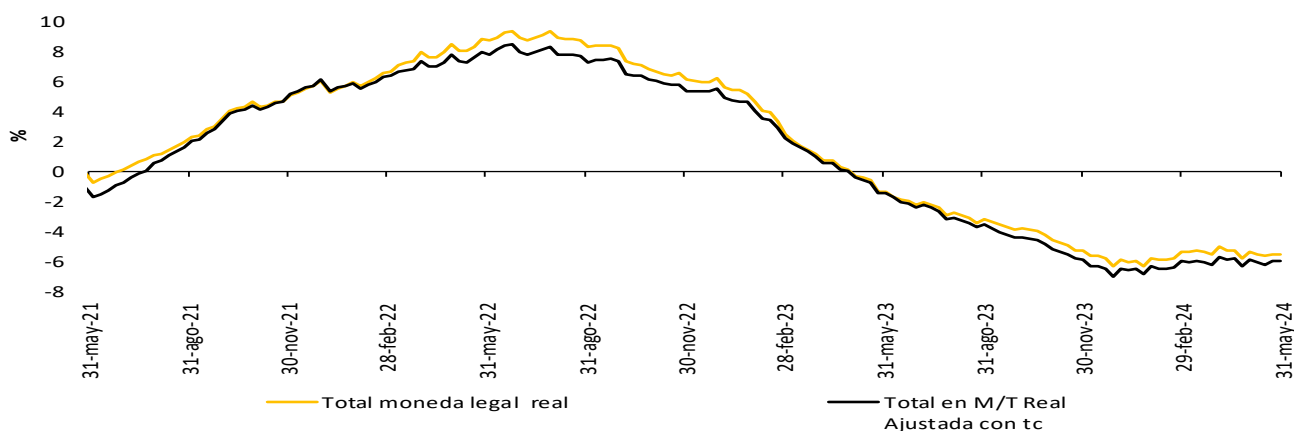

Variación % anual real del M3** y la cartera bruta en ml

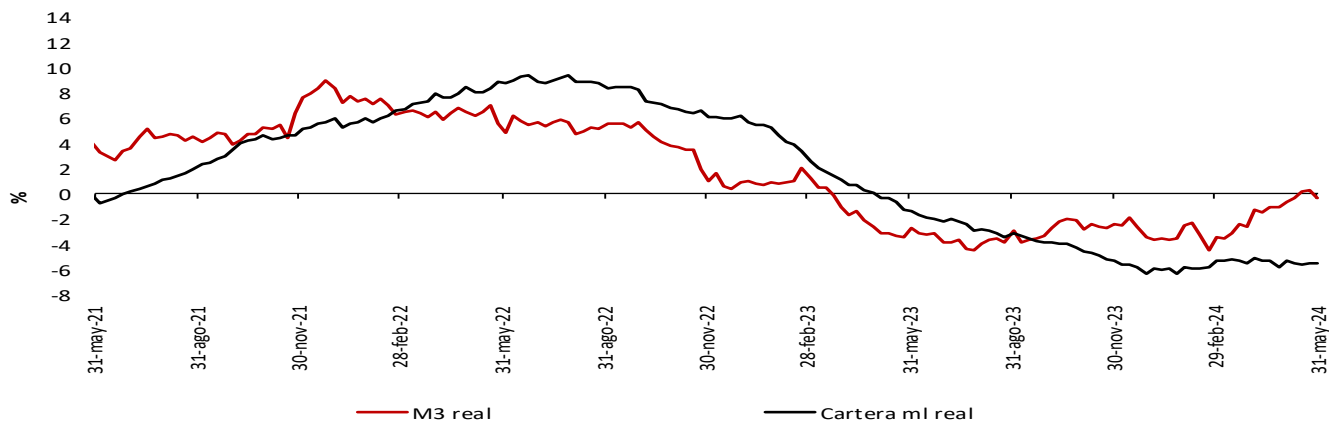

* IPCs sin alimentos. Información provisional.

**A partir de la publicación con corte sep 25/2020 se re procesó la serie, incorporando los cambios en la canasta del IPC sin alimentos utilizada por el IBR desde octubre /2020

La cartera en moneda extranjera se ajustó por tasa de cambio.

** No incluye la cartera de las entidades financieras especiales (EFE)

Fuentes: Banco de la República y Formato 281 de la Superintendencia Financiera de Colombia.

A partir del 07 de abril de 2023 la información de microcrédito corresponde a la modalidad de "Créditos productivos" creada por el Decreto 455 del 29 de marzo de 2023 del Ministerio de Hacienda.

6. Inversiones

a. Inversiones de los establecimientos de crédito

(Miles de millones de pesos y porcentajes)

(Miles de millones de pesos)	Saldo a junio 21 2024	VARIACIONES									
		SEMANAL		ÚLTIMAS 4 SEMANAS		ÚLTIMAS 13 SEMANAS		AÑO CORRIDO		ANUAL	
		ABS	%	ABS	%	ABS	%	ABS	%	ABS	%
A. Moneda Legal	175,971	357	0.2	993	0.6	7,299	4.3	16,304	10.2	27,204	18.3
B. Moneda Extranjera	38,151	-31	-0.1	892	2.4	1,694	4.6	505	1.3	-4,102	-9.7
C. TOTAL (A+B=C)	214,122	326	0.2	1,885	0.9	8,994	4.4	16,809	8.5	23,102	12.1
ITEM DE MEMORANDO											
Moneda Extranjera - En millones US\$ 2/	9,207	10	0.1	-401	-4.2	-170	-1.8	-643	-6.5	-928	-9.2
TASA REPRESENTATIVA DE MERCADO	4,144	-8	-0.2	266	6.9	256	6.6	322	8.4	-25	-0.6

Inversiones de los Establecimientos de Crédito en ML 1/

(Miles de millones de pesos)	Saldo a junio 21 2024	VARIACIONES									
		SEMANAL		ÚLTIMAS 4 SEMANAS		ÚLTIMAS 13 SEMANAS		AÑO CORRIDO		ANUAL	
		ABS	%	ABS	%	ABS	%	ABS	%	ABS	%
INVERSIONES NETAS	175,971	357	0.2	993	0.6	7,299	4.3	16,304	10.2	27,204	18.3
A. Establecimientos de crédito	176,308	357	0.2	994	0.6	7,276	4.3	16,279	10.2	27,386	18.4
Inversiones Brutas	176,308	357	0.2	994	0.6	7,276	4.3	16,279	10.2	27,386	18.4
a) Títulos de deuda:	124,835	381	0.3	271	0.2	6,266	5.3	14,118	12.8	23,937	23.7
Título de Tesorería - TES	87,072	288	0.3	1,118	1.3	7,601	9.6	14,946	20.7	21,894	33.6
Otros Títulos de deuda pública	18,858	39	0.2	-913	-4.6	-959	-4.8	-314	-1.6	1,236	7.0
Otros emisores Nacionales	18,904	54	0.3	66	0.3	-377	-2.0	-514	-2.6	809	4.5
Emisores Extranjeros	0	0	--	0	--	0	--	0	--	-2	--
b) Instrumentos de patrimonio	8,279	-43	-0.5	343	4.3	443	5.7	959	13.1	1,169	16.4
c) Otras inversiones 2/	43,194	20	0.0	380	0.9	567	1.3	1,202	2.9	2,279	5.6
Deterioro	337	0	0.0	0	0.1	-23	-6.5	-25	-7.0	182	117.1

Inversiones de los Establecimientos de Crédito en ME 1/

(Miles de millones de pesos)	Saldo a junio 21 2024	VARIACIONES									
		SEMANAL		ÚLTIMAS 4 SEMANAS		ÚLTIMAS 13 SEMANAS		AÑO CORRIDO		ANUAL	
		ABS	%	ABS	%	ABS	%	ABS	%	ABS	%
INVERSIONES NETAS	38,151	-31	-0.1	892	2.4	1,694	4.6	505	1.3	-4,102	-9.7
A. Establecimientos de crédito	38,221	-31	-0.1	892	2.4	1,695	4.6	575	1.5	-4,116	-9.7
Inversiones Brutas	38,221	-31	-0.1	892	2.4	1,695	4.6	575	1.5	-4,116	-9.7
a) Títulos de deuda:	6,382	-76	-1.2	644	11.2	1,076	20.3	-158	-2.4	-541	-7.8
Título de Tesorería - TES	0	0	--	0	--	0	--	0	--	0	--
Otros Títulos de deuda pública	3,614	28	0.8	528	17.1	329	10.0	601	20.0	592	19.6
Otros emisores Nacionales	409	-9	-2.2	10	2.6	-1	-0.3	42	11.5	168	69.4
Emisores Extranjeros	2,359	-95	-3.9	107	4.7	748	46.5	-801	-25.4	-1,301	-35.5
b) Instrumentos de patrimonio	193	38	24.8	40	26.2	47	32.6	89	86.2	130	206.9
c) Otras inversiones 2/	31,646	7	0.0	207	0.7	571	1.8	643	2.1	-3,705	-10.5
Deterioro	70	0	---	-1	---	0	---	70	---	-13	---

1/ Incluye FDN, a partir de octubre 2 de 2020

2/ Incluye inversiones en subsidiarias y filiales, en asociadas, en negocios y operaciones conjuntas y en derechos fiduciarios. Incluye ajustes por reclasificación entre monedas nacional y extranjera.

Fuentes: Formato 281 de la Superintendencia Financiera de Colombia y cálculos Banco de la República.

8. Activos externos

a. Reservas Internacionales

(Millones de dólares)	2023		2024	
Concepto ^{1/2/}	Acum Año dic 29	Acum Año may 31	Acum Año jun 21	Acum mes jun 21
SALDO				
I. Reservas Internacionales Brutas *	59,639	60,600	60,999	
II. Pasivos de Corto Plazo	31	18	18	
III. Reservas Internacionales Netas (I-II) *	59,608	60,582	60,982	
VARIACIÓN				
I. Reservas Internacionales Brutas	2,349	961	1,360	399
Pasivos de Corto Plazo	10	-13	-13	-0
II. Reservas Internacionales Netas	2,339	974	1,373	399
Causaciones, Valuaciones y Provisiones (deterioro)	1,977	-504	-161	343
Pasivos con Residentes	-1	0	0	-0
Opciones call por ejercer	0	0	0	0
MEMO - ITEM				
Saldo Reservas internacionales brutas sin FLAR *	59,069	59,997	60,395	
Saldo Causaciones, Valuaciones y Provisiones (deterioro)	474	-30	313	
Saldo Pasivos con Residentes	0	0	0	
Saldo Opciones call por ejercer	0	0	0	

* Para efectos de reporte al FMI se excluyen los aportes al Fondo Latinoamericano de Reservas FLAR del saldo de reservas internacionales, sin embargo, en la información contable del Banco de la República los aportes al FLAR continúan formando parte de los activos de reservas.

1/ A partir del 4 de junio de 2019 los recursos en dólares del Gobierno en el Banco de la República se registran en cuentas diferentes a las de las reservas internacionales, y a partir del 17 de diciembre de 2019, la totalidad de los recursos en moneda extranjera del Gobierno en el Banco de la República se contabilizan por fuera del balance del Banco, por tanto no hacen parte de las reservas internacionales.

2/ A partir del 24 de mayo de 2024 la información sobre reservas internacionales estará disponible con un rezago de siete días hábiles debido a ajustes propios del proceso.

** Cifras provisionales

Fuente: Banco de la República.

9. Endeudamiento externo de los establecimientos de crédito

a. Endeudamiento externo de los establecimientos de crédito 1/ – Saldo por plazos

(Millones de dólares y porcentajes)

	SALDO 21-jun-24	VARIACIONES					
		SEMANAL		AÑO CORRIDO		ANUAL	
		ABS.	%	ABS.	%	ABS.	%
I. TOTAL	15,923.3	(39.7)	(0.2)	(1,416.7)	(8.2)	(2,242.0)	(12.3)
A. CORTO PLAZO	3,274.9	43.5	1.3	(794.6)	(19.5)	(1,341.6)	(29.1)
B. LARGO PLAZO	12,648.5	(83.3)	(0.7)	(622.1)	(4.7)	(900.4)	(6.6)

1/ No incluye Banco de la República e ICETEX.

Nota: Los saldos de la última semana son preliminares y sujetos a revisión.

Fuente: Informes semanales de los establecimientos de crédito. Subgerencia de Política Monetaria e Información Económica del Banco de la República.

Endeudamiento externo de los establecimientos de crédito – saldo por plazos

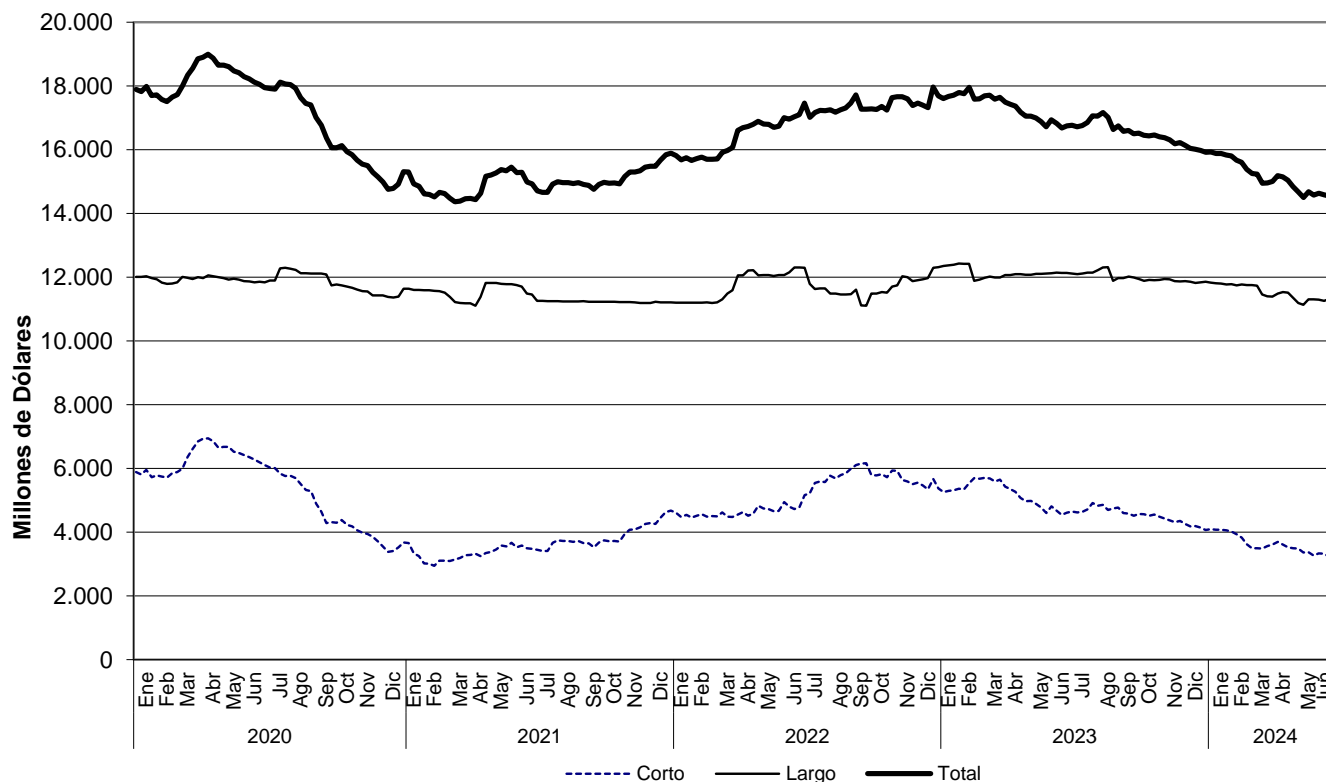

Fuente: Informes semanales de los establecimientos de crédito. Subgerencia de Política Monetaria e Información Económica del Banco de la República.

11. Mercados Financieros Internacionales

a. Principales noticias de la semana

Durante la semana, la percepción de riesgo medida a través del VIX disminuyó 0,8 puntos a 12,4. Por su parte, los precios del crudo alcanzaron máximos no observados desde inicios de abril, los cuales estuvieron explicados por: *i*) la intensificación del conflicto en Medio Oriente y las preocupaciones de una posible extensión al Líbano del conflicto entre Israel y Hamás; *ii*) la incertidumbre sobre la oferta global tras conocerse que la Unión Europea acordó un nuevo paquete de sanciones económicas y comerciales a Rusia; y *iii*) las previsiones de los agentes de una eventual reducción de los inventarios de crudo y gasolina durante la temporada de viajes en Estados Unidos. La referencia Brent cerró en USD 86,4 y el WTI en USD 81,5, presentando incrementos de 1,4% y 1,0%, respectivamente.

Estados Unidos

- Las peticiones iniciales por subsidio de desempleo se ubicaron en 233 mil durante la última semana (esp: 235 mil; ant: 239 mil).
- La tercera lectura del PIB mostró un crecimiento de 1,4% t/t anualizado durante el 1T24 (lectura ant: 1,3%).
- La lectura final del sentimiento del consumidor de junio de la encuesta de la Universidad de Michigan se ubicó en 68,2 (lectura ant: 65,6).
- La confianza del consumidor del Conference Board se ubicó en 100,4 en junio (esp: 100,0; ant: 101,3).
- Los nuevos pedidos de bienes duraderos aumentaron 0,1% m/m en mayo (esp: -0,5%; ant: 0,2%).
- La inflación PCE se ubicó en 2,6% a/a en mayo (esp: 2,6%; ant: 2,7%). Por su parte, la inflación PCE núcleo se ubicó en 2,6% (esp: 2,6%; ant: 2,8%).

Asia

- En Japón, la producción industrial creció 0,3% a/a en mayo (esp: 0,0%; ant: -1,8%). Por su parte, las ventas minoristas aumentaron 3,0% a/a (esp: 2,0%; ant: 2,0%).
- En Japón, la tasa de desempleo se ubicó en 2,6% en mayo (esp: 2,6%; ant: 2,6%).
- En Tokio, la inflación se ubicó en 2,3% a/a en junio (esp: 2,3%; ant: 2,2%). Por su parte, la inflación núcleo se ubicó en 2,1% a/a (esp: 2,0%; ant: 1,9%).
- En China, el PMI manufacturero se ubicó en 49,5 en junio (esp: 49,5; ant: 49,5), mientras que el no manufacturero se ubicó en 50,5 (esp: 51,0; ant: 51,1). Por otro lado, el PMI manufacturero estimado por Caixin se ubicó en 51,8 (esp: 51,5; ant: 51,7).

Europa

- En la eurozona, la confianza industrial se ubicó en -10,1 en junio (esp: -9,6; ant: -9,9). Por su parte, la confianza de servicios se ubicó en 6,5 durante el mismo mes (esp: 6,3; ant: 6,8). De esta manera, la confianza económica fue de 95,9 (esp: 96,1; ant: 96,1).

- En Reino Unido, la lectura final del PIB mostró un crecimiento de 0,3% a/a durante el 1T24 (lectura ant: 0,2%).

América

- El Banco de la República redujo su tasa de política monetaria en 50 pb a 11,25%, en línea con lo esperado por el mercado.
- En Colombia, la tasa de desempleo se ubicó en 10,3% en mayo (ant: 10,6%). Asimismo, la tasa de desempleo urbano se ubicó en 10,3% (esp: 10,5%; ant: 10,3%).
- En Colombia, la confianza industrial se ubicó en -5,4% en mayo (ant: -3,4%). Por su parte, la confianza comercial se ubicó en 12,5% (ant: 15,3%).
- En Brasil, la inflación de la primera quincena de junio se ubicó en 4,06% a/a (esp: 4,11%; ant: 3,70%).
- En Brasil, la tasa de desempleo se ubicó en 7,1% en mayo (esp: 7,3%; ant: 7,5%).
- El Banco de México mantuvo su tasa de política monetaria en 11,00%, en línea con lo esperado por el mercado.
- En México, la inflación de la primera quincena de junio se ubicó en 4,78% a/a (esp: 4,73%; ant: 4,59%). Por su parte, la inflación núcleo se ubicó en 4,17% (esp: 4,18%; ant: 4,11%).
- En México, la tasa de desempleo se ubicó en 2,62% en mayo (esp: 2,68%; ant: 2,61%).
- En Chile, la tasa de desempleo se ubicó en 8,3% en mayo (esp: 8,5%; ant: 8,5%).
- En Chile, las ventas al por menor aumentaron 1,5% a/a en mayo (esp: 2,6%; ant: 3,6%). Por su parte, la producción industrial aumentó 2,3% a/a durante el mismo mes (esp: 4,1%; ant: 2,0%).

b. Tasas de interés de Bancos Centrales

	Tasa de interés vigente (%)			
	Actual (a) 28 de junio	Semana anterior 21 de junio	4 sem atrás 28 de mayo	Un año atrás
Estados Unidos	5.25 - 5.5	5.25 - 5.5	5.25 - 5.5	5 - 5.25
Zona Euro	4.25	4.25	4.50	4.00
Japón	-0.10	-0.10	-0.10	-0.10
Reino Unido	5.25	5.25	5.25	5.00
Canadá	4.75	4.75	5.00	4.75
Brasil	10.50	10.50	10.50	13.75
México =	11	11	11.00	11.25
Colombia ↓*	11.25	11.75	11.75	13.25
Chile	5.75	5.75	6.00	11.25
Argentina	40.00	40.00	40.00	97.00
Perú	5.75	5.75	5.75	7.75
Australia	4.35	4.35	4.35	4.10
Nueva Zelanda	5.50	5.50	5.50	5.50
Malasia	3.0	3.00	3.00	3.00
Sudáfrica	8.25	8.25	8.25	8.25
Turquía =	50.00	50	50.00	15.00
India	6.50	6.50	6.50	6.50
Rusia	16.00	16.0	16.00	7.50
China	3.45	3.45	3.45	3.55
Suiza	1.50 - 1.75	1.50 - 1.75	1.50 - 1.75	-0.25 - 0.00
Indonesia	6.25	6.3	6.25	5.75
Noruega	4.50	4.50	4.50	3.75

Fuente: Bloomberg.

*La tasa de Colombia está vigente a partir del 2 de julio de 2024

c. Inflación observada y sus expectativas

	Tasa actual y meta de inflación (%)			Encuesta de expectativas de inflación anual a diciembre del 2024			
	28 de junio			BLOOMBERG		BANCOS CENTRALES ¹	
	Inflación (b)	Tasa de interés real [(1+a)/(1+b)]-1	Meta de Inflación 2023	Fecha de la encuesta	Resultado (%)	Fecha realización de la encuesta	Resultado (%)
Estados Unidos (may)	3.30	2.13	2.00	28/06/2024	3.10	-	-
Zona Euro (jun) ↓	2.50	1.71	<2	28/06/2024	2.40	jun-24	2.40
Japón (may)	2.80	-2.82	2.00	28/06/2024	2.40	-	-
Reino Unido (may)	2.00	3.19	2.00	28/06/2024	2.60	jun-24	2.80
Canadá (may) ↑	2.90	1.80	1.00 - 3.00	28/06/2024	2.50	-	-
Brasil (may)	3.93	6.32	1.75 - 4.75	28/06/2024	4.00	jun-24	4.00
México (may)	4.69	6.03	2.00 - 4.00	28/06/2024	4.40	may-24	4.27
Colombia (may)	7.16	3.82	2.00 - 4.00	28/06/2024	6.60	may-24	5.70
Chile (may)	4.13	1.56	2.00 - 4.00	28/06/2024	3.80	jun-24	3.90
Argentina (may)	276.40	-62.81	12.00-17.00	28/06/2024	242.20	may-24	146.40
Perú (jun) ↑	2.29	3.38	1.00 - 3.00	28/06/2024	2.70	may-24	2.60
Australia (mar)	3.60	0.72	2.00 - 3.00	28/06/2024	3.40	mar-24	4.35
Nueva Zelanda (mar)	4.00	1.44	1.00 - 3.00	28/06/2024	3.20	jun-24	2.73
Malasia (may) ↑	2.00	0.98	-	28/06/2024	2.50	-	-
Sudáfrica (may)	5.20	2.90	3.00 - 6.00	28/06/2024	5.00	mar-24	5.40
Turquía (may)	75.45	-14.51	3.00 - 7.00	28/06/2024	58.00	jun-24	43.50
India (may)	4.75	1.67	2.00 - 6.00	28/06/2024	-	-	-
Rusia (may)	8.30	7.11	4.00	28/06/2024	7.00	-	-
China (may)	0.30	3.14	3.00	28/06/2024	0.60	-	-
Irlanda (may)	2.60	1.61	<2	28/06/2024	2.00	-	-
Portugal (jun) ↓	2.80	1.41	<2	28/06/2024	-	-	-
Grecia (may)	2.39	1.82	<2	28/06/2024	-	-	-
Suiza (may)	1.40	-1.63	<2	28/06/2024	-	-	-
Indonesia (jun) ↓	2.51	3.65	2.00 - 4.00	28/06/2024	2.90	-	-
Noruega (may)	3.00	1.46	2.00	28/06/2024	3.50	-	-

Fuente: Bloomberg y páginas web de bancos centrales.

1) Varias autoridades monetarias no hacen encuestas sobre expectativas de inflación.

d. Principales tasas de los mercados monetarios internacionales

	Plazo	Tasa actual (%) (a)	Semana anterior (%) (b)	4 sem atrás (%)	29 de diciembre de 2023	Un año atrás (%)	Variación p.b. última semana (a-b)
		28 de junio	21 de junio		(%)		
FEDERAL FUND	1 Día	5.33	5.33	5.33	5.33	5.07	0.0
SOFR	1Día	5.33	5.31	5.32	5.38	5.06	2.0
SOFR	1 Mes	5.34	5.35	5.33	5.35	5.10	-0.8
SOFR	3 Meses	5.32	5.34	5.35	5.33	5.24	-2.0
ESTR	1 Día	3.66	3.66	3.91	3.88	3.40	-0.8
ESTR	1 Mes	3.79	3.84	3.91	3.91	3.20	-5.6
ESTR	3 Meses	3.88	3.90	3.93	3.92	3.06	-1.9

Fuente: Bloomberg.

Federal fund rate: Tasa interbancaria overnight a la cual los bancos miembros de sistema de la Reserva Federal de los Estados Unidos se prestan el exceso de reservas sin exigir garantía como contrapartida. SOFR: Tasa de interés que mide el costo del dinero en dólares americanos, calculada con base en operaciones de crédito garantizadas. ESTR: Tasa de interés de referencia que refleja los costes nocturnos de préstamos de los bancos dentro de la eurozona. El Banco Central Europeo (BCE) calcula y publica este tipo de interés.

e. Indicadores de percepción de riesgo

Spread de deuda soberana*

EMBI (Emerging Market Bond Index) ^{1/}	Spread actual (pb) (a) 28 de junio	Semana anterior (pb) (b) 21 de junio	4 sem atrás (pb) 28 de mayo	29 de diciembre de 2023 (pb)	Un año atrás (pb)	Variación última semana (a-b)	Variación porcentual última semana (a/b)-1
Plus soberanos	403.0	385.0	339.0	345.0	385.9	18	4.7%
Colombia	305.0	322.0	317.0	272.0	373.0	-17	-5.3%
Argentina	1,455	1416.0	1399.0	1907.0	2076.0	39	2.8%
Brasil	220.0	222.0	208.0	200.0	234.0	-2	-0.9%
México	319.0	315.0	308.0	340.0	377.0	4	1.3%
Perú	154.0	160.0	169.0	160.0	178.0	-6	-3.8%
Venezuela	16,878	16578.0	15663.0	21422.0	41429.0	300	1.8%
Turquía	274.0	282.0	264.0	300.0	469.0	-8	-2.8%
Sudáfrica	298.0	303.0	301.0	296.0	402.0	-5	-1.7%

Fuente: Bloomberg

EMBI plus: Emerging Markets Bond Index – Embi + - es un índice creado por JP Morgan que mide los retornos totales de los instrumentos de deuda externa de los países emergentes, incluyendo bonos Brady en dólares y en otras monedas, préstamos, Eurobonos e instrumentos de deuda local denominados en dólares. Este indicador está concentrado en instrumentos de las tres principales economías de Latinoamérica (Brasil, México y Argentina) con una ponderación de 68%, dejando el resto para los otros países Latinoamericanos. Para el desarrollo de este informe, se considera el spread de dicho portafolio EMBI, sobre la curva cero cupón de los treasuries. EMBI plus país: Emerging Markets Bond Index (Embi +) calculado bajo los mismos criterios del EMBI PLUS considerando únicamente los títulos del respectivo país. Para el desarrollo de este informe, se considera el spread de dicho portafolio EMBI, sobre la curva cero cupón de los treasuries.

*A partir del 01/10/2018 los tickers de Bloomberg de Colombia, México, Brasil, Argentina y Perú corresponden a ELI GCOL index, ELI GMXN index y ELI GBRL index, ELI GARL index y ELI GPER index, respectivamente.

EMBI plus, EMBI Colombia, CDS, coeficientes de aversión al riesgo *

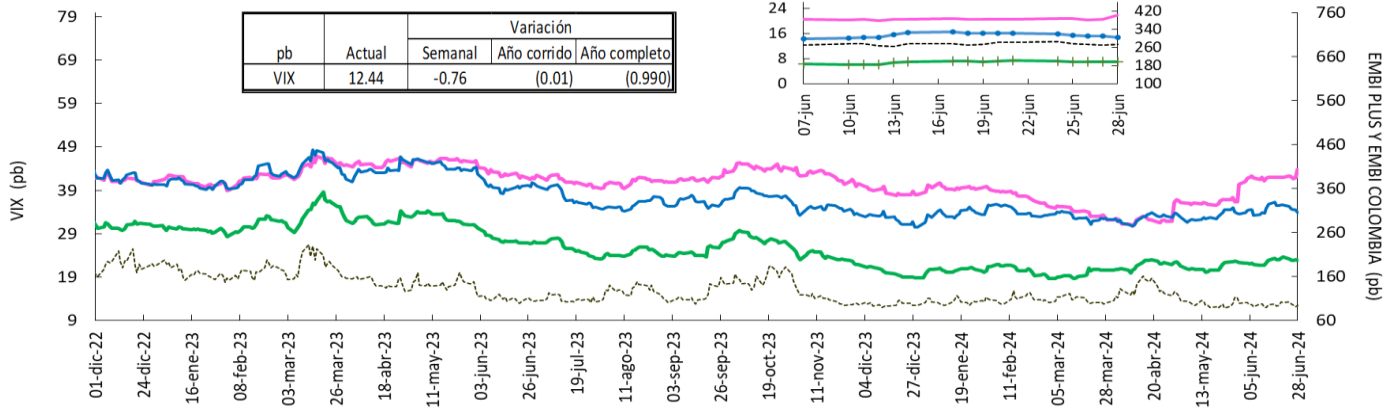

Fuente: Bloomberg, DOAM. --- VIX (eje izquierdo) --- EMBI PLUS --- EMBI COLOMBIA --- CDS 5
 VIX: Índice de volatilidad del "Chicago Board Options Exchange SPX", que refleja la volatilidad implícita en las opciones sobre las acciones que componen el S&P 500. Se utiliza como un indicador que mide la aversión al riesgo de los inversionistas, la variación se presenta en términos absolutos. *El ticker del EMBI Colombia corresponde a ELI GCOL Index.

Credit Default Swap América Latina – 5 años

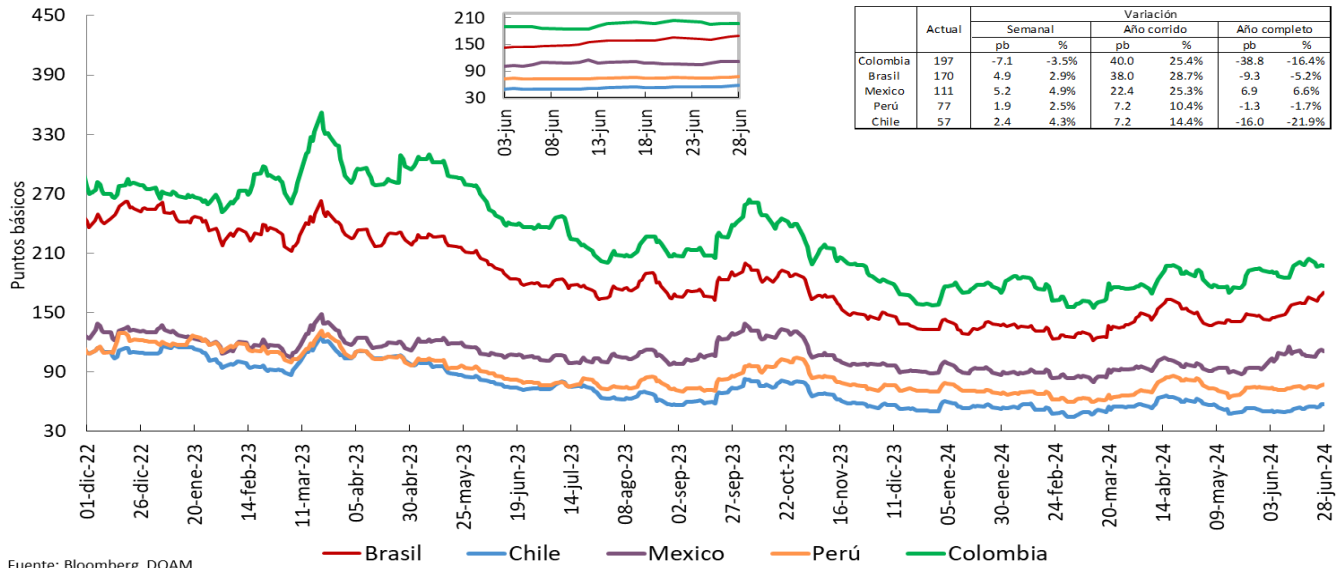

Fuente: Bloomberg, DOAM.
 *El ticker del EMBI de Colombia en Bloomberg corresponde a ELI GCOL index.
 Un Credit Default Swap (CDS) es un instrumento financiero por medio del cual se negocia el riesgo crediticio de un bono. El tenedor paga una prima (puntos básicos sobre el valor nominal del bono) a la entidad que ofrece el CDS a cambio de que esta responda por un valor nominal en caso que el emisor haga default. La valoración de un CDS se hace en puntos básicos sobre el valor nominal del bono y tiene una relación directa con el nivel de aversión al riesgo de los inversionistas. Es decir, entre mas alta sea la probabilidad de default, mayor será el valor del CDS y viceversa.

Credit Default Swap otros países – 5 años

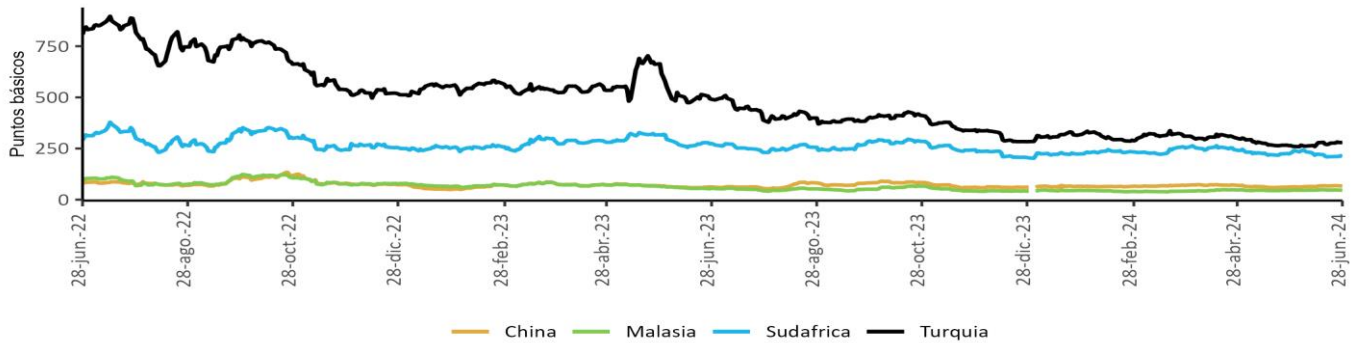

Fuente: Bloomberg, DOAM.

f. Mercado de renta fija

Bonos del tesoro americano

BONOS DEL TESORO AMERICANO ^{1/}	Tasa actual (%) (a) 28 de junio	Semana anterior (%) (b) 21 de junio	4 sem atrás (%)	29 de diciembre de 2023 (%)	Un año atrás (%)	Variación p.b. última semana (a-b)
0.25	5.35	5.36	5.40	5.33	5.32	-0.26
0.50	5.33	5.35	5.38	5.26	5.45	-2.30
2.00	4.76	4.73	4.96	4.25	4.71	2.1
5.00	4.38	4.28	4.58	3.85	3.97	10.2
10.00	4.40	4.26	4.55	3.88	3.71	14.0
30.00	4.56	4.40	4.67	4.03	3.81	16.1

Fuente: Bloomberg.

1/ Bonos genéricos de Bloomberg.

Bonos del tesoro americano

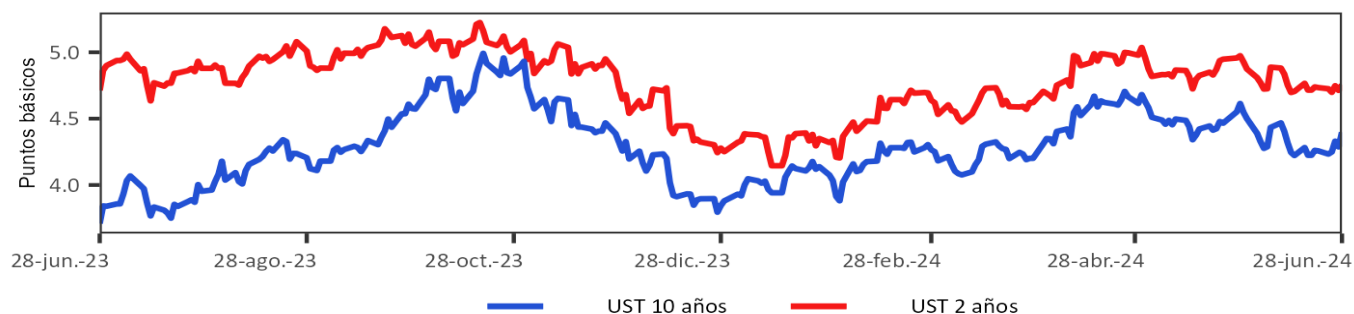

g. Mercado de renta variable

País	Índices accionarios	Nivel actual 28 de junio	Variación			
			Semanal 21 de junio	4 sem atrás 28 de mayo	29 de diciembre de 2023	Un año atrás
EE UU	DOW JONES	39,119	-0.1%	0.7%	3.8%	15.6%
EE UU	S&P500	5,460	-0.1%	2.9%	14.5%	24.8%
EE UU	NASDAQ	17,733	0.2%	4.2%	18.1%	30.5%
Zona Euro	Euro Stoxx 50	4,894	-0.3%	-2.7%	8.2%	12.6%
Alemania	DAX	18,235	0.4%	-2.4%	8.9%	14.3%
Argentina	MERVAL	1,611,295	2.2%	2.6%	73.3%	293.4%
México	MEXBOL	52,440	-0.7%	-5.0%	-8.6%	-1.9%
Brasil (Sao Paulo)	IBOV	123,907	2.1%	0.1%	-7.7%	6.2%
Chile	IPSA	6,414	-1.2%	-5.1%	3.5%	13.4%
Venezuela	IBVC	78,695	2.9%	16.7%	36.1%	136.3%
Perú	IGBVL	29,896	0.4%	-1.6%	15.2%	35.0%
Colombia	MSCI COLCAP	1,381	1.1%	-2.0%	15.5%	22.5%
Japón	NKY	39,583	2.6%	1.9%	18.3%	19.2%
China	SHANGAI SE	2,967	-1.0%	-4.6%	-0.3%	-7.0%

Fuente: Bloomberg.

Índice de renta variable global (MXWO Index)

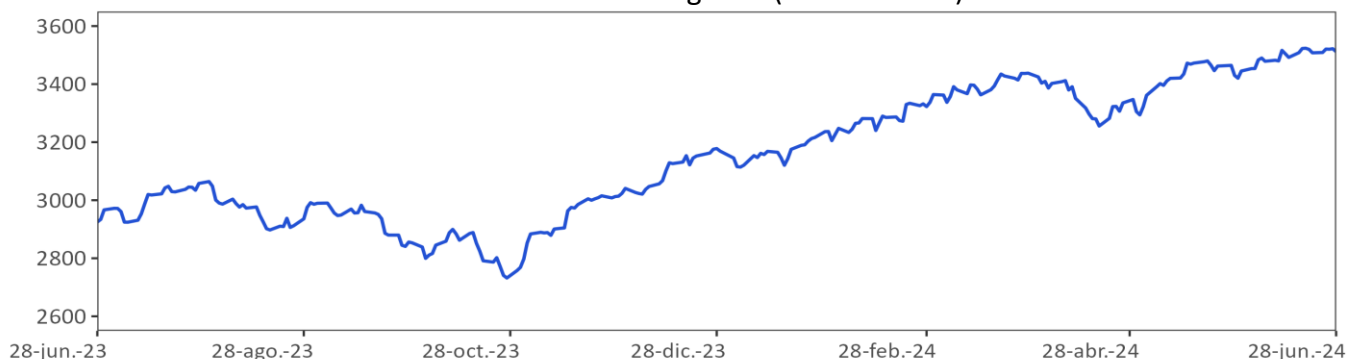

28-jun.-23

Fuente: Bloomberg.

MXWO index: Índice de capitalización que mide el rendimiento de las acciones de compañías de países desarrollados. Este Índice se deriva del MSCI de Morgan Stanley, el cual se conoce como el MSCI WORLD. La base del Índice MXWO es el 31 de diciembre de 1969.

Índice de renta variable de América Latina (MXLA Index)

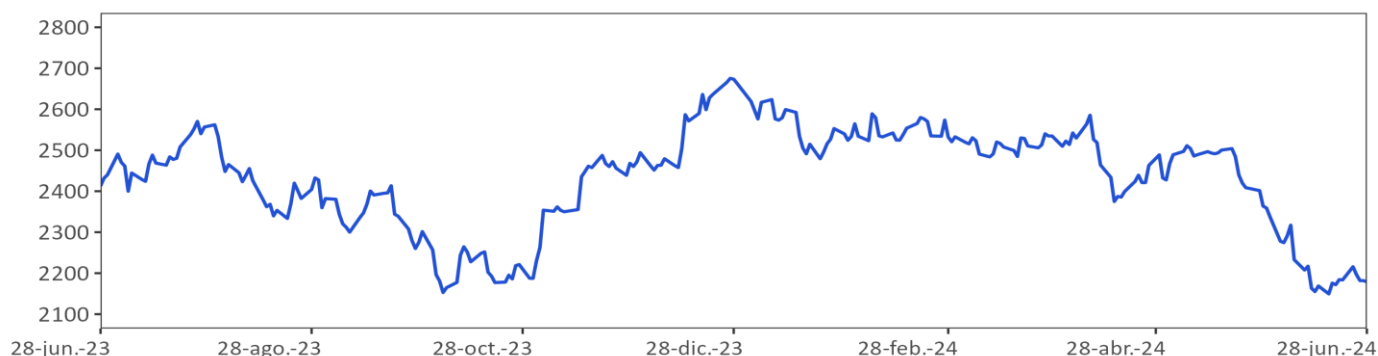

Fuente: Bloomberg.

MXLA index : Índice de capitalización que mide el rendimiento de las acciones de compañías de países de América Latina. Este Índice se deriva del MSCI de Morgan Stanley, el cual se conoce como el MSCI EM Latin América. La base del Índice MXLA es el 31 de diciembre de 1987.

h. Mercado cambiario

Depreciación de las principales monedas frente al Dólar Americano

TASAS DE CAMBIO Frente al dólar	Tasa Indirecta 28 de junio	Tasa Directa 28 de junio	Depreciación de las diferentes monedas frente al Dólar					
			Semanal 21 de junio	4 semanas atrás	29 de diciembre de 2023	Un año atrás	Dos años atrás	Tres años atrás
Euro	1.07	0.93	-0.19%	1.3%	3.0%	1.9%	-1.8%	11.3%
Libra	1.26	0.79	0.00%	0.9%	0.7%	-0.1%	-3.6%	9.8%
AUD	0.67	1.50	-0.42%	-0.3%	2.1%	-1.0%	3.6%	13.5%
NZD	0.61	1.64	0.44%	0.8%	3.7%	-0.3%	2.4%	15.5%
CAD	0.73	1.37	-0.09%	0.2%	3.3%	3.2%	6.2%	10.9%
Yen	0.01	160.89	0.68%	2.4%	14.1%	11.4%	18.2%	45.4%
NOK	0.09	10.7	1.04%	1.6%	5.0%	-0.8%	8.6%	25.2%

Fuente: Bloomberg.

Depreciación de monedas de países emergentes frente al Dólar Americano (tasas de cierre)

TASA DE CAMBIO Países Emergentes	Tasa actual 28 de junio	Depreciación de las diferentes monedas frente al Dólar					
		Semanal 21 de junio	4 sem atrás 28 de mayo	29 de diciembre de 2023	Un año atrás	Dos años atrás	Tres años atrás
Colombia	4,147.5	0.08%	7.7%	8.5%	-0.5%	1.4%	11.7%
Argentina	911.5	0.64%	2.0%	12.7%	256.2%	629.9%	852.6%
Brasil	5.6	2.98%	8.4%	15.3%	15.3%	6.2%	13.5%
Venezuela*/**	36.4	-0.13%	-0.41%	1.6%	31.8%	NA	NA
Perú	3.8	1.04%	2.5%	3.7%	5.7%	1.5%	-1.1%
México	18.3	1.13%	9.1%	7.9%	7.2%	-9.0%	-7.5%
Chile	941.1	0.08%	4.9%	6.8%	17.6%	3.2%	28.2%
Turquía	32.8	-0.26%	1.6%	10.9%	25.8%	96.5%	276.9%
India	83.4	-0.18%	0.2%	0.2%	1.6%	5.8%	12.4%
Sudáfrica	18.2	1.25%	-0.5%	-0.9%	-2.5%	13.1%	27.6%
Malasia	4.7	0.10%	0.6%	2.7%	1.0%	7.3%	13.8%

Fuente: Bloomberg. SET FX – Tasa promedio

* Venezuela: Con el cambio de denominación de Bolívar a Bolívar Soberano, cambio la metodología para el cálculo de la Tasa de Cambio, por tal motivo no es posible realizar el cálculo de la depreciación dos y tres años atrás. ** Venezuela: Con el cambio de Bolívar Soberano a Bolívar Digital. Los valores de la moneda anteriores al 1 de octubre de 2021 se dividieron sobre un millón.

Depreciación del Peso frente a otras monedas

TASAS DE CAMBIO Peso frente a otras monedas	Tasa actual 28 de junio	Depreciación del Peso frente a las diferentes monedas					
		Semanal 21 de junio	4 sem atrás 28 de mayo	29 de diciembre de 2023	Un año atrás	Dos años atrás	Tres años atrás
COP/Euro	4,443.4	0.27%	6.2%	5.3%	-2.3%	3.2%	0.4%
COP/Libra	5,244.5	0.09%	6.7%	7.8%	-0.4%	5.2%	1.8%
COP/Yen	25.8	-0.59%	5.2%	-4.9%	-10.6%	-14.2%	-23.2%
COP/Sol Peruano	1,079.8	-0.95%	5.1%	4.7%	-5.9%	-0.1%	13.0%
COP/Peso Chileno	4.4	0.01%	2.6%	1.6%	-15.4%	-1.8%	-12.9%
COP/Real Brasileiro	741.4	-2.81%	-0.7%	-5.9%	-13.7%	-4.5%	-1.6%
COP/Peso Mexicano	226.4	-1.04%	-1.3%	0.5%	-7.1%	11.4%	20.8%

Fuente: Bloomberg. cálculos Banrep

Índice DXY

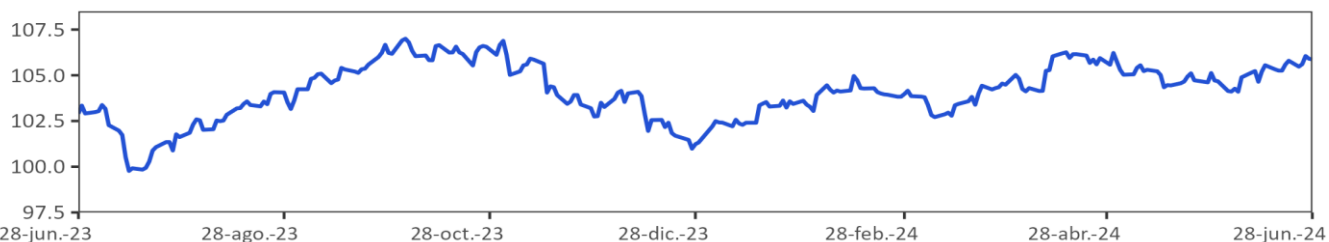

Fuente: Bloomberg

DXY index: Es un promedio ponderado del valor del dólar contra las monedas de un grupo de países que son los principales socios comerciales de Estados Unidos, entre los cuales se encuentran las siguientes monedas: El euro, el yen japonés, la libra esterlina, el dólar canadiense, la corona sueca y el franco suizo.

Índice de monedas de América Latina

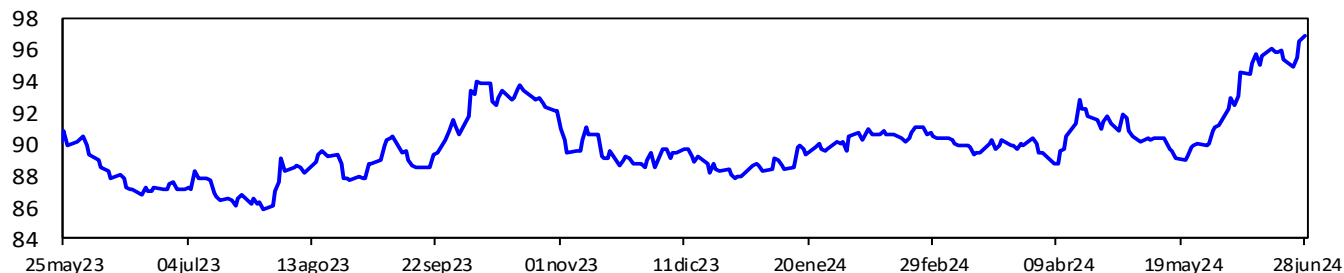

Fuente: Bloomberg. Cálculos: Banrep. El índice toma base 100 el 3 de enero de 2022 y se construye teniendo en cuenta las siguientes monedas y ponderaciones: real brasileño (36.67%), peso mexicano (36.67%), peso chileno (13.33%), peso colombiano (7.78%) y sol peruano (5.56%). Un aumento del índice corresponde a una depreciación de las monedas analizadas frente al dólar.

i. Precios de las materias primas

Producto	Materias Primas	Nivel actual Dólares 28 de junio	Variación				
			Semanal 21 de junio	Frente a 31 de mayo	4 semanas atrás	29 de diciembre de 2023	Un año atrás
Índice General	CRB INDEX	290.5	-1.7%	0.1%	-1.3%	10.1%	12.1%
Exportaciones	Café	2.3	1.1%	3.0%	-0.9%	21.6%	38.2%
Exportaciones	Azúcar	20.3	7.0%	10.9%	8.4%	-1.4%	-10.1%
Exportaciones	Petróleo WTI	81.5	1.0%	5.9%	2.1%	13.8%	17.2%
Exportaciones	Carbón	104.1	-3.6%	-12.1%	-0.7%	-3.9%	-9.5%
Exportaciones	Oro	2,326.8	0.2%	0.0%	-1.5%	12.8%	22.0%
Exportaciones	Níquel	16,960.0	0.1%	-14.5%	-15.5%	4.0%	-14.6%
Exportaciones	Aceite de Palma	3,916.0	0.4%	-3.9%	-1.1%	5.2%	4.3%
Importaciones	Trigo	553.5	-1.4%	-18.4%	-21.0%	-11.9%	-15.6%
Importaciones	Maíz	397.3	-8.7%	-11.0%	-14.1%	-15.7%	-32.7%
Importaciones	Cacao	6,385.7	-18.1%	-26.0%	-20.6%	50.9%	95.7%
Importaciones	Algodón	0.7	0.0%	-8.6%	-15.7%	-15.6%	-12.1%
Importaciones	Soya	1,150.5	-0.9%	-4.5%	-6.4%	-11.1%	-20.7%
Importaciones	Aceros	674.0	-6.5%	-11.4%	-13.6%	-40.6%	-24.6%
Importaciones	Hierro	828.0	-1.8%	-6.3%	-8.6%	-20.6%	-6.4%
Otros	Plata	29.1	-1.4%	-4.2%	-9.2%	22.5%	28.4%
Otros	Cobre	439.1	-1.2%	-4.6%	-9.9%	12.9%	17.9%
Otros	Aluminio	2,485.5	1.3%	-7.2%	-6.3%	6.4%	16.1%
Otros	Ganado	197.6	1.3%	5.6%	4.1%	14.8%	10.9%
Otros	Petróleo Brent	86.4	1.4%	6.5%	2.6%	12.2%	16.7%

Fuente: Bloomberg

Precio del petróleo: precio del futuro más cercano a vencer de un barril de petróleo crudo (en dólares).

Precio del carbón: precio de contado FOB de una tonelada de carbón en el New York mercantile exchange (en dólares).

Precio del café: precio de una libra de café colombiano cotizado en la bolsa de New York (en dólares).

Precio del algodón: corresponde a un descuento sobre el contrato de futuros más activamente transado en New York.

Precio del oro: precio de contado de una onza de oro (en dólares).

Precio del trigo: precio de contado de un saco de trigo rojo suave de invierno en Chicago (en dólares).

Precio de la plata: precio de contado de una onza de plata (en dólares).

Precio del cobre: precio de contado de una tonelada métrica de cobre según London Metal Exchange (en dólares).

Precio del aluminio: precio de contado de una tonelada métrica de aluminio según London Metal Exchange (en dólares).

Precio del níquel: precio de contado de una tonelada métrica de níquel según London Metal Exchange (en dólares).

Aceite de palma: promedio ponderado del precio diario de una tonelada métrica de aceite de palma, para este promedio, si el mes corriente es enero, el precio en este mes será el precio de contado y el precio de los meses siguientes (febrero, marzo y abril) será el precio de los respectivos contratos. Estos son los precios del mercado de Malasia según el Malaysian Palm Oil Borrad (en dólares).

Precio del maíz: precio de contado de un saco de maíz amarillo en Chicago (en dólares).

Precio del azúcar: precio global de contado de una libra de azúcar (Fuente: International Sugar Organization-en centavos de dólar)

Precio del cacao: precio diario calculado como el promedio de los tres futuros de cocoa más cercanos transado en Londres y New York.

Precio del ganado: precio de contado del ganado vivo en el mercado de Estados Unidos (en dólares).

Precio de la Soya: precio de contado de un Bushel de soya amarilla en Chicago (en dólares).

Precios materias primas - Agrícolas
(Base 100 = 28 junio 2023)

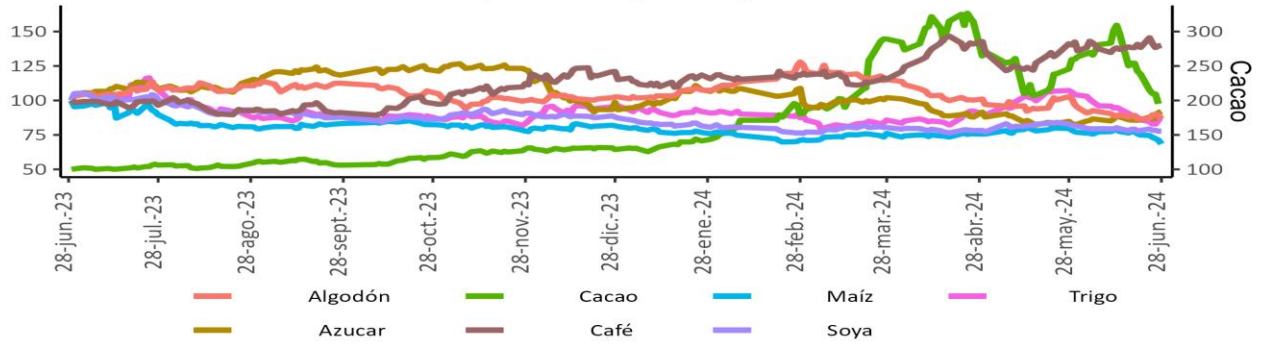

Precios materias primas - Industriales y metales preciosos
(Base 100 = 28 junio 2023)

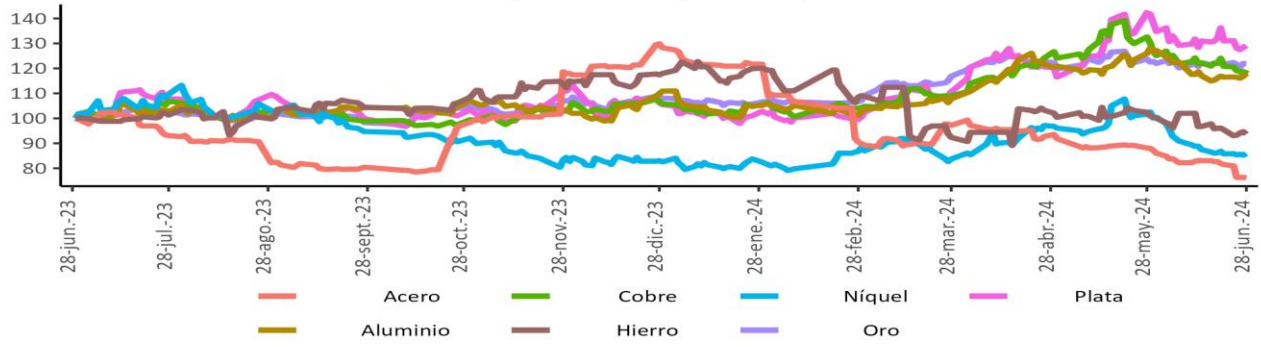

Precios materias primas - Energéticos
(Base 100 = 28 junio 2023)

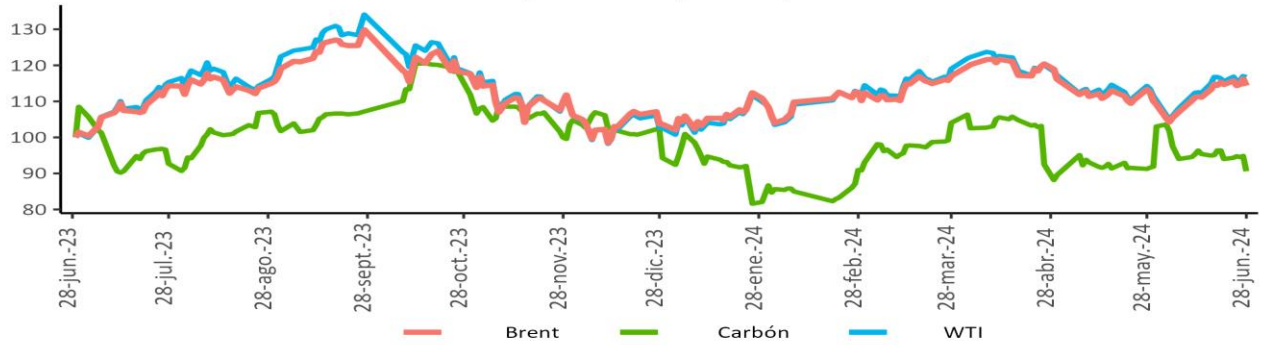

Fuente: Bloomberg

Índice de materias primas (CRB Index)

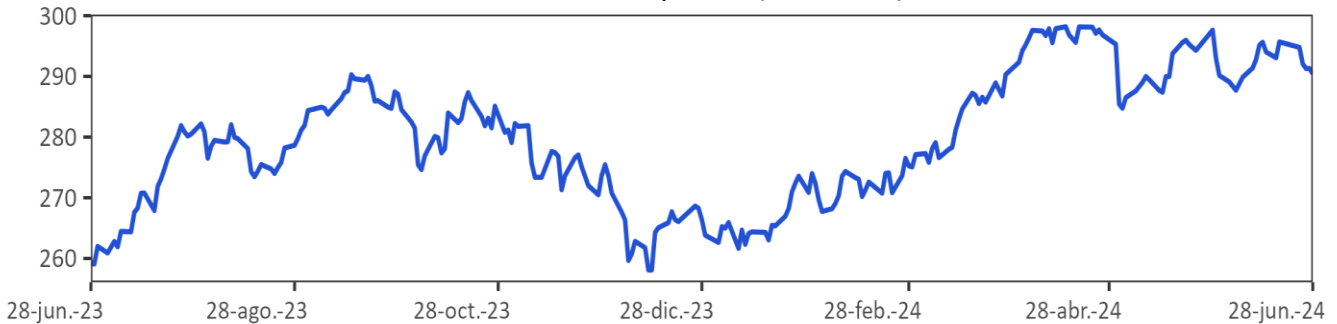

Fuente: Bloomberg.

CRB index : Es un promedio aritmético de precios de futuros de una canasta de materias primas, entre los cuales se encuentra oro, plata, textiles, ganado vivo, café, azúcar, entre otros. La base del índice CRB es el 4 de noviembre de 1956 con un valor de 107.92.

12. Mercado cambiario en Colombia

a. Tasas y volúmenes del mercado de contado

Evolución de la tasa de cambio

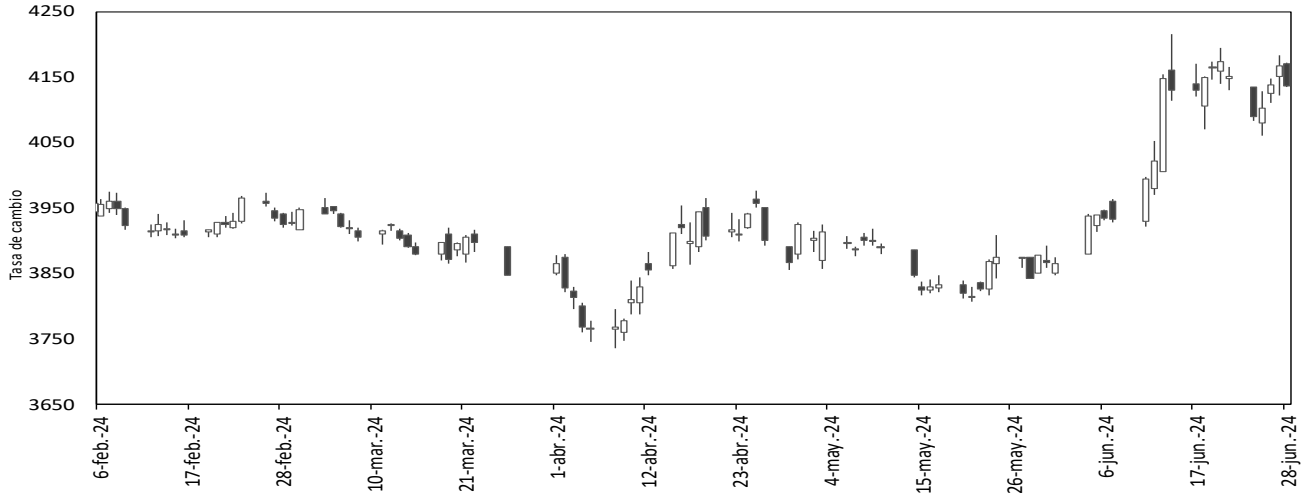

Fuente: SET-ICAP FX. Cálculos: Banrep

El gráfico presenta los precios de apertura, cierre, máximos y mínimos durante el día, reflejándose en la amplitud de la vela y su color. Una vela negra indica apreciación y una blanca indica depreciación de la tasa de cambio en la jornada.

2024	28-may	07-jun	14-jun	21-jun	28-jun	Variación semanal	Variación 4 semanas
Tasa promedio	3852.73	3943.70	4152.13	4144.06	4147.50	3.44	294.77
Depreciación año completo	-13.62%	-6.37%	-0.73%	-0.29%	-0.47%	0.08%	7.65%
Depreciación año corrido	0.78%	3.16%	8.61%	8.40%	8.49%		

Fuente: Tasa de Cambio promedio SET-FX

Volumen transado promedio de 90 días (cifras en millones de dólares)

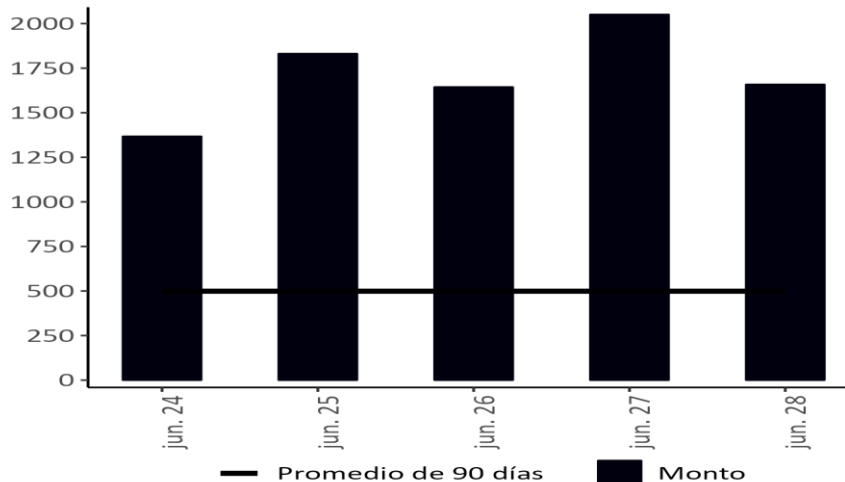

Fuente: Set-FX

Nota: Incluye operaciones entre IMC realizadas en el mercado de contado y aquellas que tienen como origen un derivado. No incluye operaciones FIX ni Next day.

b. Tasas y volúmenes del mercado a futuro

Monto Negociado Diario de Futuros Peso-Dólar (Millones de USD)

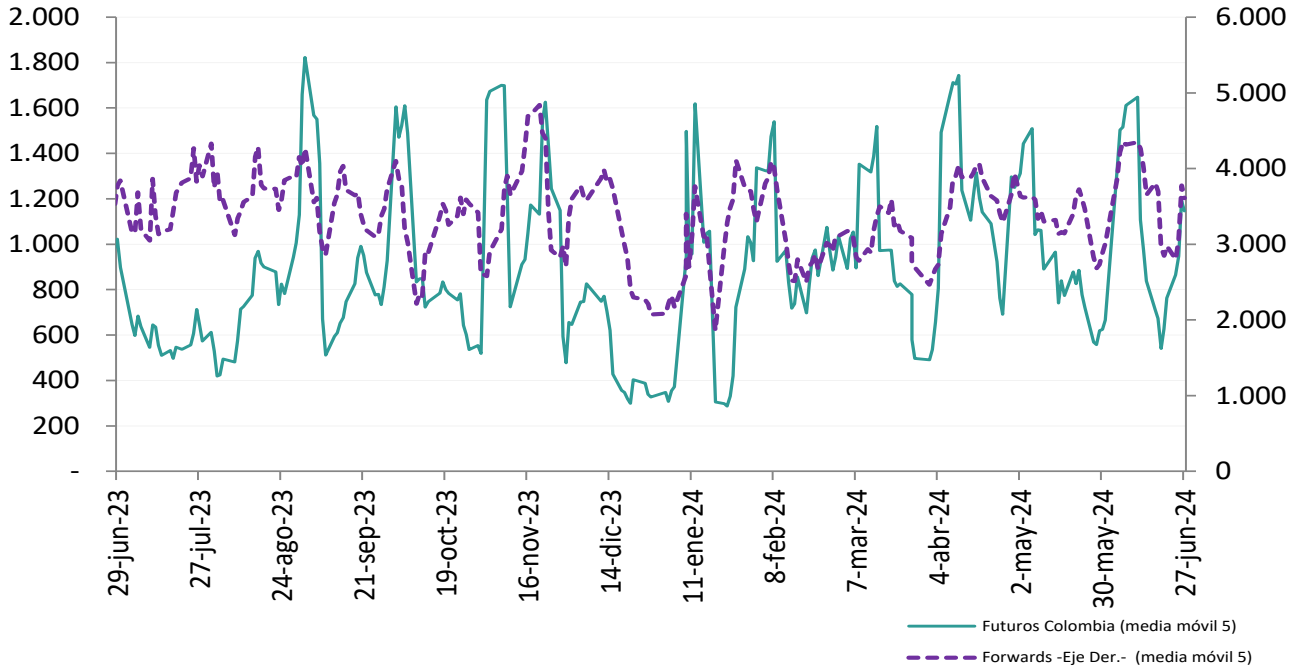

Fuente: Sistemas de negociación y registro de divisas (Forwards), CRCC (Futuros). **Cálculos:** DOAM.

Tasa de interés doméstica equivalente* (promedio móvil 5 días)

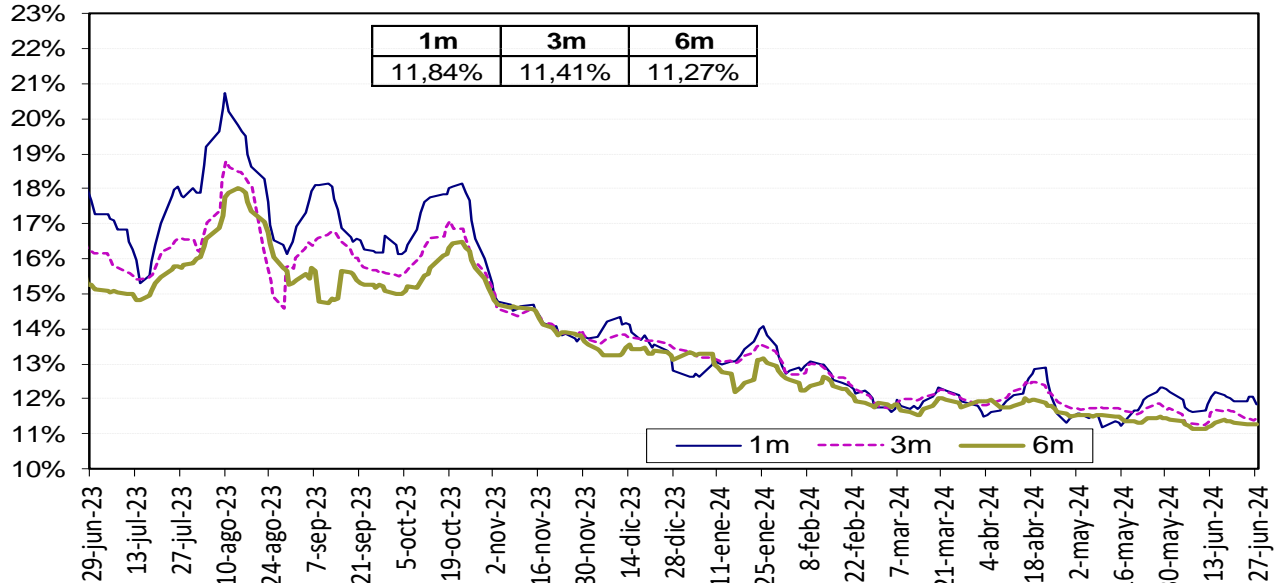

La tasa de interés doméstica equivalente es obtenida de la relación de equilibrio que debe existir entre la misma, la tasa de interés externa y la devaluación implícita en los contratos a futuro de peso dólar para que no existan oportunidades de arbitraje. La fórmula para el cálculo es $(1+i) = (F/S) (1+i^*)$, en donde i es la tasa de interés doméstica, F es el promedio ponderado de los precios en los contratos a futuro para el plazo (forwards), S es el precio del dólar en el mercado de contado, e i^* es la tasa de interés externa al plazo especificado (SOFR).

Fuente: Bloomberg y Banco de la República, cálculos DOAM.

Devaluación Implícita (Observada - Teórica*)

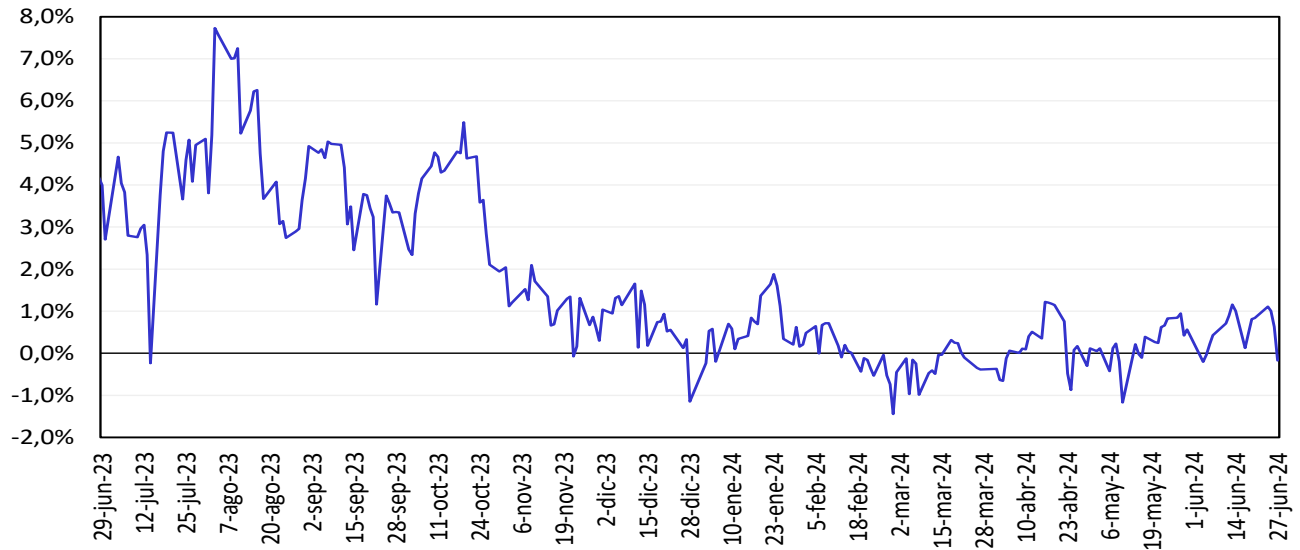

Fuente: Bloomberg y Banco de la República, cálculos DOAM.

13. Mercado de deuda pública en Colombia

a. Emisiones de deuda pública

TES	Plazo remanente (años)	Fecha de vencimiento	Última subasta*		Subasta anterior		Diferencia (pb)
			Tasa (%)	Fecha	Tasa (%)	Fecha	
Corto plazo	0,2	4 sep 24	11,88	28 nov 23	11,90	21 nov 23	-2
Corto plazo	0,4	4 dic 24	10,30	27 feb 24	10,32	20 feb 24	-2
Corto plazo	0,7	4 mar 25	10,39	28 may 24	10,40	21 may 24	-11
Corto plazo	0,9	3 jun 25	9,98	25 jun 24	10,00	18 jun 24	-2
Pesos	0,1	24 jul 24	6,79	25 mar 15	6,96	11 mar 15	-17
Pesos	1,4	26 nov 25	5,41	14 ago 19	5,30	24 jul 19	11
Pesos	2,2	26 ago 26	6,39	11 oct 17	6,58	9 oct 17	-19
Pesos	3,3	3 nov 27	6,13	9 jun 21	6,54	26 may 21	-40
Pesos	3,8	28 abr 28	5,81	14 ago 19	5,71	24 jul 19	10
Pesos	6,2	18 sep 30	7,25	26 sep 16	7,24	14 sep 16	1
Pesos	6,8	26 mar 31	13,50	12 oct 22	12,61	28 sep 22	89
Pesos	8,1	30 jun 32	7,47	24 oct 18	7,30	10 oct 18	17
Pesos	8,7	9 feb 33	9,99	13 mar 24	10,00	28 feb 24	-1
Pesos	10,4	18 oct 34	6,10	25 nov 20	6,26	11 nov 20	-15
Pesos	12,1	9 jul 36	11,05	26 jun 24	11,06	12 jun 24	0
Pesos	18,0	28 may 42	11,45	26 jun 24	11,62	12 jun 24	-17
Pesos	26,4	26 oct 50	11,53	26 jun 24	11,56	12 jun 24	-4
UVR	0,8	7 may 25	3,07	15 feb 17	3,03	2 ago 17	4
UVR	2,7	17 mar 27	2,90	1 abr 20	1,88	19 feb 20	102
UVR	4,8	18 abr 29	5,51	19 jun 24	5,34	5 jun 24	17
UVR	8,7	25 mar 33	3,35	17 jun 20	3,11	3 jun 20	24
UVR	10,8	4 abr 35	3,62	20 feb 19	3,63	6 feb 19	-1
UVR	12,7	25 feb 37	5,65	19 jun 24	5,55	5 jun 24	10
UVR	25,0	16 jun 49	5,60	19 jun 24	5,49	5 jun 24	11
Verdes	6,7	26 mar 31	10,06	14 dic 23	11,55	29 jun 22	-149

Fuente: Departamento de Operaciones y Análisis de Mercados.

*Corresponde a las emisiones por subasta primaria.

b. Curva de rendimientos de la deuda pública.

Curva de rendimientos de TES en pesos

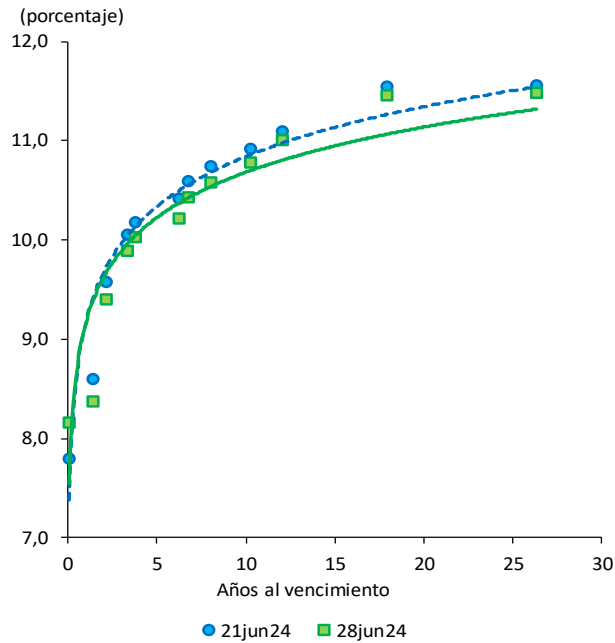

Referencia	Variación semanal (pb)
TES Ago 2026	-17
TES Abr 2028	-14
TES Sep 2030	-21
TES Jun 2032	-16
TES May 2042	-9
TES Oct 2050	-7

Fuente: SEN y Master Trader. Cálculos: Departamento de Operaciones y Análisis de Mercados.

Curvas cero cupón TES UVR

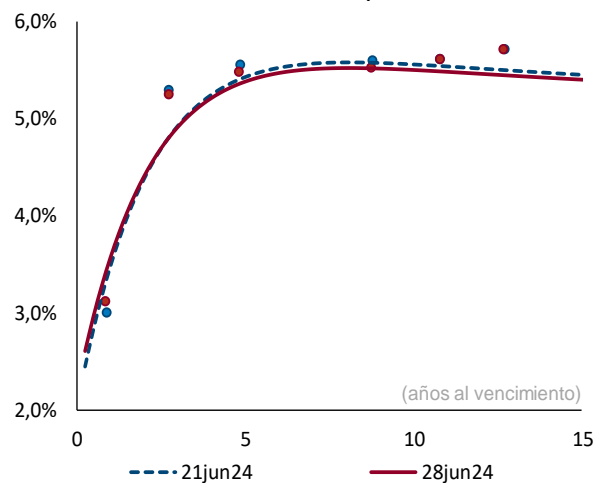

Plazo (años)	2	3	5	10
Cambio (pb)	3	-1	-4	-5

Fuente: SEN y Master Trader. Cálculos: Departamento de Operaciones y Análisis de Mercados. Las curvas se calculan mediante la metodología de Nelson & Siegel.

c. Compras netas de deuda pública

Negociación* TES en Pesos (Compras - Ventas)		Corrido del 2024	Desde Anuncio JP Morgan	Movimiento Neto del 22 al 27 de junio de 2024	Tramo Corto (0-3 años)	Tramo Medio (3-5 años)	Tramo Largo (>5 años)	Movimiento del 22 al 28 de junio de 2024	Corrido de junio de 2024
Bancos Comerciales		11,598	18,336	1,109	214	130	831	1,175	2,294
Compañía de Financiamiento Comercial		210	197	-	176	-	-	176	181
Cooperativas		-	-	-	-	-	-	-	-
Corporaciones Financieras		(99)	(335)	5	(31)	32	70	71	91
TOTAL ESTABLECIMIENTOS DE CRÉDITO		11,708	18,198	1,114	359	162	901	1,421	2,566
Fondos de Pensiones y Cesantías		(16)	2	-	-	-	-	-	3
Propia		-	-	-	-	-	-	-	-
Terceros		18,681	59,874	307	70	(51)	542	561	2,291
Administración FONPET		-	(4,843)	-	-	-	-	-	-
Fondos de Pensiones - Prima Media		-	(70)	-	-	-	-	-	-
Total Fondos de Pensiones y Cesantías		18,666	59,806	307	70	(51)	542	561	2,294
Sociedades Comisionistas de Bolsa		181	682	(101)	2	(19)	(41)	(59)	(198)
Propia		396	552	145	(80)	5	24	(52)	113
Terceros		-	-	-	-	-	-	-	-
Extranjeras		0	0	-	-	-	-	-	0
FIC		-	(172)	-	-	-	-	-	-
Total Sociedades Comisionistas de Bolsa		576	1,235	45	(78)	(15)	(18)	(111)	(85)
Sociedades Fiduciarias		(10)	(1,314)	5	40	(7)	(3)	30	(10)
Propia		(1,188)	88,343	(6,067)	(112)	187	(6,164)	(6,089)	(8,015)
Terceros		-	-	-	-	-	-	-	-
Extranjeras***		2,730	87,908	122	(66)	69	82	86	(457)
Extranjeras (TES verdes)***		(96)	1,997	13	-	-	13	13	29
FIC		329	1,642	(115)	(122)	(1)	(17)	(139)	(1,757)
Pasivos Pensionales		440	(5,775)	29	10	2	22	33	65
Administración FONPET		(779)	3,578	-	-	-	-	-	-
Total Sociedades Fiduciarias		(1,198)	87,029	(6,062)	(72)	180	(6,167)	(6,059)	(8,025)
Compañías de Seguros y Capitalización		1,031	4,982	77	-	2	75	77	217
Propia		-	(14)	-	-	-	-	-	-
Terceros		-	(14)	-	-	-	-	-	-
Pasivos Pensionales		-	(14)	-	-	-	-	-	-
Total Compañías de Seguros y Capitalización		1,031	4,969	77	-	2	75	77	217
Sociedades Administradoras de Inversión		-	(3)	-	-	-	-	-	-
Propia		-	(23)	-	-	-	-	-	-
Terceros		-	(23)	-	-	-	-	-	-
FIC		-	(23)	-	-	-	-	-	-
Total Sociedades Administradoras de Inversión		-	(26)	-	-	-	-	-	-
TOTAL ENTIDADES FINANCIERAS NO BANCARIAS		19,074	153,012	(5,633)	(81)	116	(5,568)	(5,532)	(5,599)
Total Entidades Financieras Especiales**		2,031	7,249	326	88	40	293	421	644
Total Entidades Públicas****		(17,223)	34,987	6,245	323	(320)	5,739	5,742	2,600
Administración FONPET		720	17,306	-	-	-	-	-	-
Otros*****		740	(9,401)	(33)	(234)	2	199	(33)	75
Extranjeras		3	14	-	-	-	-	-	-
TOTAL MOVIMIENTO NETO		16,330	204,044	2,019	455	-	1,564	2,019	285

Negociación* TES UVR (Compras - Ventas)		Corrido del 2024	Desde Anuncio JP Morgan	Movimiento Neto del 22 al 27 de junio de 2024	Tramo Corto (0-3 años)	Tramo Medio (3-5 años)	Tramo Largo (>5 años)	Movimiento del 22 al 28 de junio de 2024	Corrido de junio de 2024
Bancos Comerciales		1,905	7,536	(64)	408	68	11	486	(255)
Compañía de Financiamiento Comercial		11	9	11	-	11	-	11	11
Cooperativas		-	-	-	-	-	-	-	-
Corporaciones Financieras		73	156	(268)	(423)	10	7	(406)	(390)
TOTAL ESTABLECIMIENTOS DE CRÉDITO		1,989	7,702	(322)	(15)	89	18	91	(635)
Fondos de Pensiones y Cesantías		-	100	-	-	-	-	-	-
Propia		37	18,784	(224)	(276)	140	(155)	(292)	(976)
Terceros		-	(1,248)	-	-	-	-	-	-
Administración FONPET		-	(21)	-	-	-	-	-	-
Fondos de Pensiones - Prima Media		37	18,864	(224)	(276)	140	(155)	(292)	(976)
Total Fondos de Pensiones y Cesantías		589	335	(122)	(102)	(16)	10	(108)	(165)
Sociedades Comisionistas de Bolsa		318	312	(6)	2	(9)	0	(7)	13
Propia		(0)	(38)	-	-	-	-	-	0
Terceros		-	(63)	-	-	-	-	-	-
Extranjeras***		319	5,060	17	(2)	-	19	17	286
FIC		107	(17)	(64)	(69)	-	-	(69)	(69)
Pasivos Pensionales		(247)	(1,196)	1	-	1	(0)	1	(13)
Administración FONPET		14	1,609	-	-	-	-	-	-
Total Sociedades Comisionistas de Bolsa		907	648	(128)	(100)	(25)	10	(114)	(153)
Sociedades Fiduciarias		22	(30)	(11)	(11)	-	-	(11)	(26)
Propia		5,612	30,100	185	(83)	1	429	347	1,013
Terceros		-	-	-	-	-	-	-	-
Extranjeras***		319	5,060	17	(2)	-	19	17	286
FIC		107	(17)	(64)	(69)	-	-	(69)	(69)
Pasivos Pensionales		(247)	(1,196)	1	-	1	(0)	1	(13)
Administración FONPET		14	1,609	-	-	-	-	-	-
Total Sociedades Fiduciarias		5,634	30,070	173	(94)	1	429	336	987
Compañías de Seguros y Capitalización		1,996	12,689	67	(17)	(11)	95	67	337
Propia		-	(3)	-	-	-	-	-	-
Terceros		-	(2)	-	-	-	-	-	-
Pasivos Pensionales		-	(2)	-	-	-	-	-	-
Total Compañías de Seguros y Capitalización		1,996	12,686	67	(17)	(11)	95	67	337
Sociedades Administradoras de Inversión		-	(0)	-	-	-	-	-	-
Propia		-	(14)	-	-	-	-	-	-
Terceros		-	(14)	-	-	-	-	-	-
FIC		-	(14)	-	-	-	-	-	-
Total Sociedades Administradoras de Inversión		-	(14)	-	-	-	-	-	-
TOTAL ENTIDADES FINANCIERAS NO BANCARIAS		8,575	62,253	(112)	(487)	105	379	(3)	196
Total Entidades Financieras Especiales**		250	120	(39)	(41)	35	-	(6)	17
Total Entidades Públicas****		(2,807)	9,545	520	610	(90)	-	520	1,935
Administración FONPET		979	7,020	-	-	-	-	-	-
Otros*****		169	464	37	(67)	86	20	39	42
Extranjeras		98	224	16	2	6	8	16	20
TOTAL MOVIMIENTO NETO		8,176	80,084	84	0	225	416	641	1,555

Cifras en Miles de Millones de Pesos. Fuente: banrep. Información actualizada al 28 de junio de 2024

Los valores que se muestran en la tabla corresponden a los montos negociados en cada fecha y liquidados hasta el 28 de junio de 2024. Dado lo anterior esta información puede estar sujeta a cambios.

*Corresponde a los flujos nominales por operaciones compra-venta contra pago (420 y 422) y transferencias (423). Además, se incluyen las emisiones, vencimientos y redenciones anticipadas.

**Las entidades financieras especiales son Fogafin, Bancóldex, ICETEX, Fogacoop, las Cajas Promotoras de Vivienda de la Nación, la FDN, entre otras.

*** Los recursos de extranjeros son mayoritariamente administrados por BNP Paribas, Cititrust, Corpbanca Trust y Fiduciaria Bogotá.

**** Dentro de las Entidades Públicas se registran los movimientos del Banco de la República.

***** Dentro de Otros se registran los movimientos de la Bolsa de Valores de Colombia, DECEVAL, la Cámara de Riesgo Central de Contraparte y Personas Jurídicas.

d. Inversionistas extranjeros en el mercado de deuda pública

Compras Netas de TES por parte de Inversionistas Extranjeros

		Corrido de 2024	Desde Anuncio JP Morgan	Corrido de junio	Saldo Compras Netas al 28 de junio del 2024	% Saldo Disponible TES Pesos o UVR	% Saldo Total TES
Spot	Pesos	\$ 2,638	\$ 89,920	\$ (427)	\$ 92,091	28.2%	18.5%
	UVR	\$ 417	\$ 5,245	\$ 305	\$ 5,275	5.1%	1.8%
Forward*	Pesos	\$ 6,292	\$ 6,007	\$ 1,741	\$ 10,970	3.0%	2.0%
	UVR	\$ 992	\$ 644	\$ 119	\$ 781	0.4%	0.1%

Cifras en miles de millones de pesos. * Información disponible hasta el 28 de junio de 2024

**Los valores que se muestran en la tabla corresponden a los montos negociados en cada fecha y liquidados hasta el 28 de junio de 2024. Dado lo anterior esta información puede estar sujeta a cambios.

Saldo del Offshore en TES pesos los mercados spot y forward como porcentaje del saldo disponible

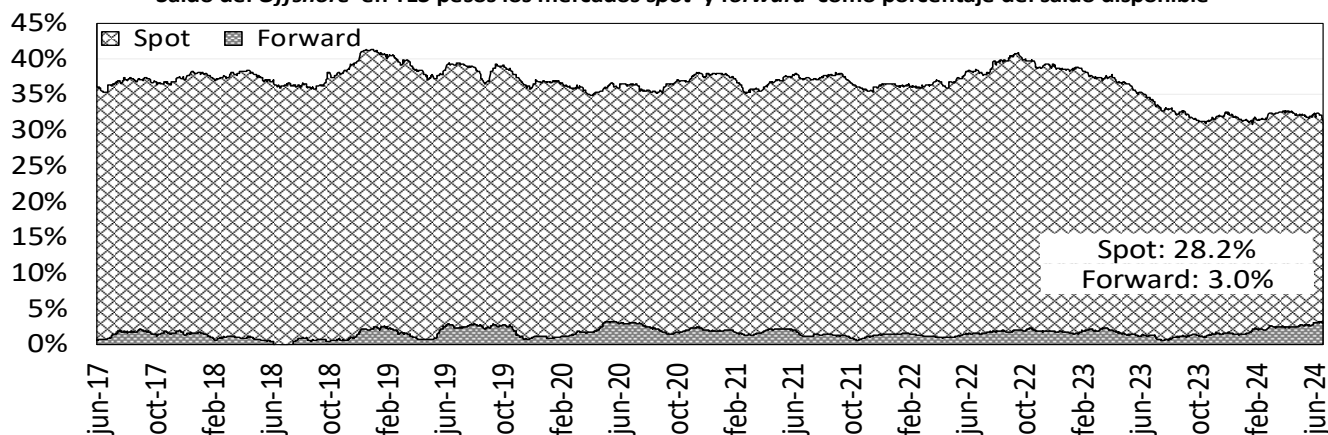

Saldo del Offshore en TES Pesos y UVR como porcentaje del saldo total (mercado spot)

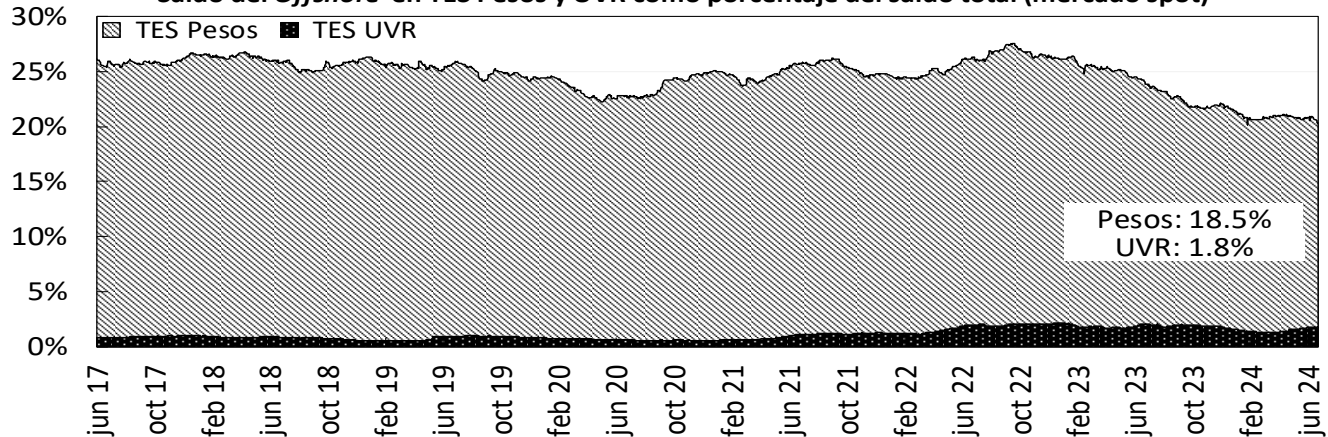

Fuente: Banco de la República

e. Bonos de deuda pública denominados en dólares

BONOS EN DOLARES	ene-26	abr-27	mar-29	ene-30	abr-31	abr-32	abr-33	feb-34	sep-37	ene-41	feb-42	feb-44	jun-45	may-49	may-51	feb-61
Spread Actual	112	174	249	282	294	304	326	332	342	351	335	354	345	354	331	313
Spread Semana Anterior	111	173	250	280	291	302	324	330	344	350	333	351	347	354	334	315
Diferencia Semana Anterior	1	1	-1	2	3	2	2	2	-2	1	2	3	-2	0	-3	-2
Precio Actual	97.77	93.93	90.90	81.36	78.37	76.19	103.02	99.50	96.81	83.50	65.08	76.36	70.16	70.06	59.37	54.67
Precio Semana Anterior	97.81	93.98	90.96	81.54	78.66	76.42	103.40	99.83	97.00	83.88	65.47	76.86	70.29	70.40	59.49	54.94
Diferencia Semana Anterior	-4	-5	-6	-18	-29	-23	-38	-33	-19	-38	-39	-50	-13	-34	-12	-27
Rendimiento Actual	6.0	6.2	6.8	7.1	7.2	7.3	7.5	7.6	7.8	7.9	7.8	8.0	7.9	8.0	7.7	7.5
Rendimiento Semana Anterior	5.9	6.2	6.8	7.0	7.1	7.2	7.5	7.5	7.7	7.9	7.7	8.0	7.9	8.0	7.7	7.5
Diferencia Semana Anterior	0.50	0.30	0.30	0.50	0.70	0.50	0.50	0.50	0.20	0.50	0.60	0.70	0.10	0.40	0.20	0.30

Las diferencias semanales y el Spread en p.b.
Fuente: Minhacienda.

Información actualizada al 21 de junio de 2024. No se cuenta con información más actualizada disponible.

14. Mercado de renta variable en Colombia

	junio 28	Variación			
		1 semana	1 mes	Año Corrido	Año Completo
MSCI COLCAP	1380.90	1.14%	-1.97%	15.54%	22.49%
Monto Promedio Diario Semanal *	59.16	-9.7%	-55.34%	107.3%	87.6%

A partir del 28 de mayo de 2021 se toma la información del MSCI COLCAP, antes de esto corresponde al índice COLCAP.

* Miles de millones de pesos

MSCI Colcap y volumen diario transado en las acciones que lo componen

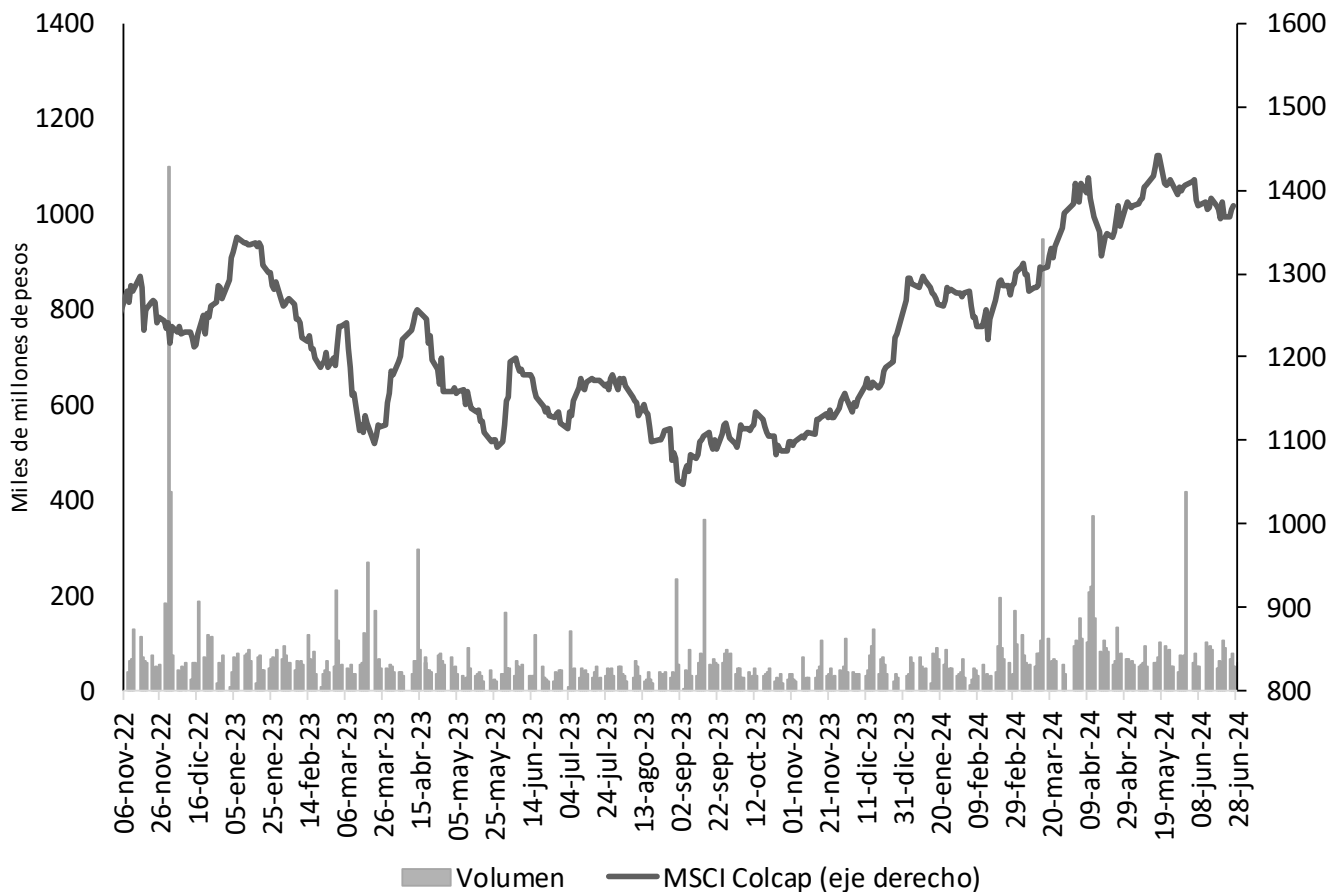

Fuente: Bloomberg.

15. Fondos de pensiones

a. Inversiones de los Fondos de Pensiones Obligatorias

Evolución del portafolio de los fondos de pensiones obligatorias (% del fondo)

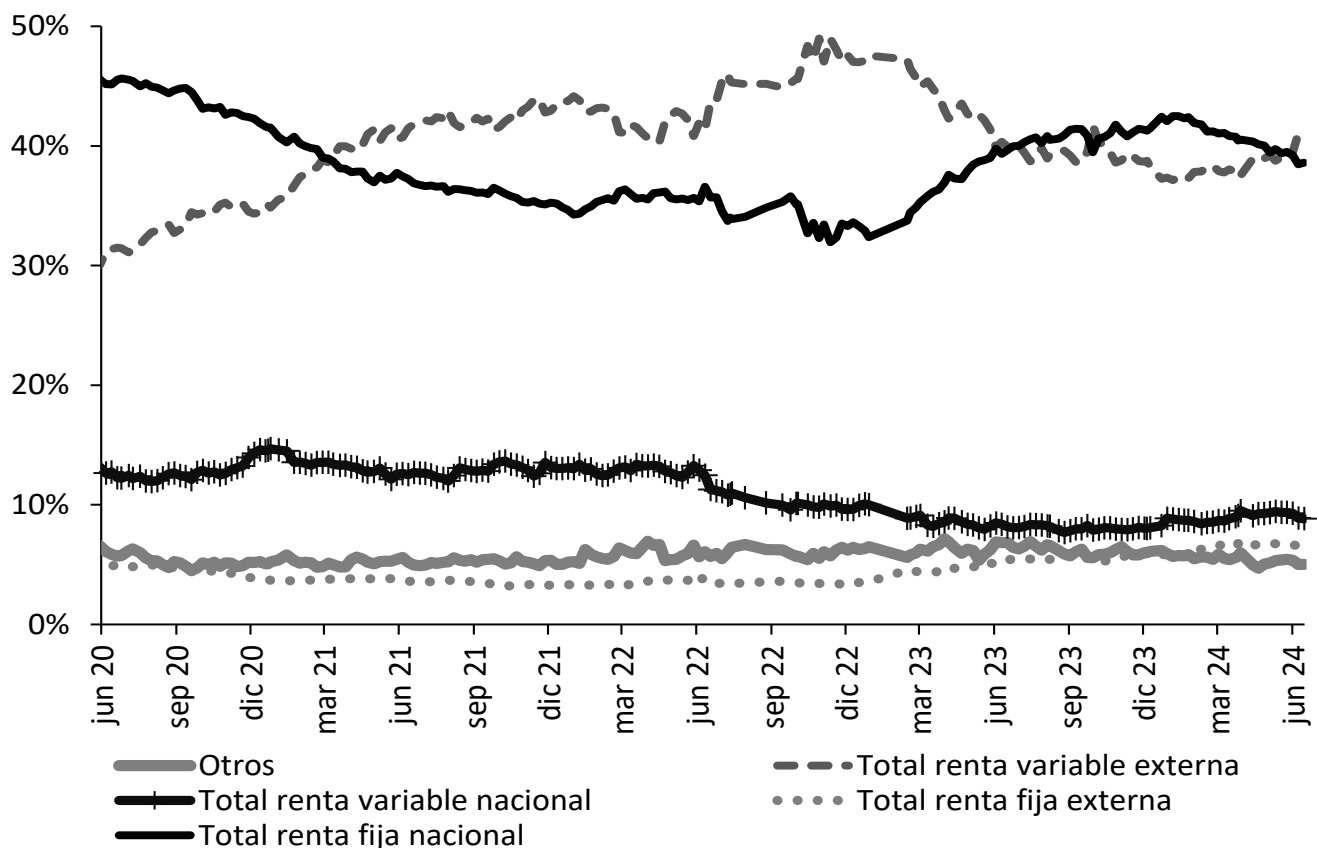

Fuente: Superintendencia Financiera de Colombia. Datos al 21 de junio de 2024.

Evolución de las inversiones de los fondos de pensiones obligatorias en renta variable local (\$ b)

	14 jun 24			21 jun 24		
	Renta variable local	Total portafolio	% del portafolio	Renta variable local	Total portafolio	% del portafolio
Conservador	1,91	38,11	5,01%	1,90	38,34	4,95%
Mayor riesgo	11,41	102,78	11,10%	11,34	103,08	11,00%
Moderado	23,75	245,86	9,66%	23,65	245,37	9,64%
Retiro programado	1,49	47,06	3,16%	1,48	47,08	3,14%
Total	38,55	433,81	8,89%	38,37	433,87	8,84%

Fuente: Formato 351-Superintendencia Financiera de Colombia. Datos Preliminares sujetos a retransmisión.

ANEXOS

Agregados monetarios y crediticios

Agregados monetarios sectorizados

Miles de millones de pesos y porcentajes

Concepto	Abril		Variaciones			
	2023	2024	Mensual		Anual	
			ABS	%	ABS	%
M3 Privado	653,658	704,972	5,937	0.8	51,315	7.9
Efectivo	103,357	106,696	-2,130	-2.0	3,339	3.2
No financiero 1/	103,357	106,696	3,339	3.2	3,339	3.2
Depósitos	520,404	574,234	8,346	1.5	53,829	10.3
Cuentas Corrientes	55,042	55,524	2,762	5.2	482	0.9
No financiero 1/	47,300	48,003	1,741	3.8	703	1.5
Sociedades financieras 2/	5,718	5,430	465	9.4	-287	-5.0
No residentes	2,025	2,090	556	36.3	66	3.2
CDT	249,509	277,525	135	0.0	28,016	11.2
No financiero 1/	197,367	220,810	-73	-0.0	23,443	11.9
Sociedades financieras 2/	52,121	56,677	207	0.4	4,556	8.7
No residentes	21	38	0	1.2	17	78.1
Ahorro	208,159	232,544	5,514	2.4	24,386	11.7
No financiero 1/	162,145	183,340	6,978	4.0	21,195	13.1
Sociedades financieras 2/	45,835	48,791	-1,511	-3.0	2,955	6.4
No residentes	178	413	47	12.9	235	131.5
Bonos	29,896	24,043	-279	-1.1	-5,853	-19.6
No financiero 1/	21,320	15,095	-405	-2.6	-6,225	-29.2
Sociedades financieras 2/	7,430	8,104	133	1.7	674	9.1
No residentes	1,146	843	-7	-0.8	-302	-26.4
Otros 3/	7,695	8,641	-66	-0.8	946	12.3
M3 Público	108,784	117,614	5,581	5.0	8,830	8.1
Depósitos	108,784	117,614	5,581	5.0	8,830	8.1
Cuentas Corrientes	13,754	13,569	516	3.9	-185	-1.3
Gobierno Central	1,837	1,903	-86	-4.3	66	3.6
Gobiernos Locales	9,070	8,749	444	5.3	-321	-3.5
Empresas Públicas No Financieras	1,685	2,004	258	14.8	319	18.9
Sociedades financieras 4/	1,163	913	-101	-9.9	-249	-21.4
CDT	21,892	25,147	222	0.9	3,255	14.9
Gobierno Central	4,802	8,914	-174	-1.9	4,112	85.6
Gobiernos Locales	2,708	1,957	312	18.9	-751	-27.7
Empresas Públicas No Financieras	1,492	1,078	120	12.5	-414	-27.7
Sociedades financieras 4/	12,890	13,197	-36	-0.3	308	2.4
Ahorro	58,203	62,874	3,808	6.4	4,671	8.0
Gobierno Central	10,359	13,810	-25	-0.2	3,451	33.3
Gobiernos Locales	31,087	31,749	2,602	8.9	663	2.1
Empresas Públicas No Financieras	10,084	12,577	1,652	15.1	2,494	24.7
Sociedades financieras 4/	6,673	4,737	-422	-8.2	-1,936	-29.0
Fiduciarios 5/	10,853	10,108	858	9.3	-745	-6.9
Gobierno Central	10,668	9,505	340	3.7	-1,163	-10.9
Gobiernos Locales	123	608	522	605.8	485	396.3
Empresas Públicas No Financieras	0	0	-0	-28.2	-0	-38.9
Sociedades financieras 4/	62	-5	-4	424.5	-67	-108.4
Otros 6/	4,082	5,916	178	3.1	1,834	44.9
M3 Total	762,441	822,587	11,518	1.4	60,145	7.9
M1 Total	172,153	175,788	1,147	0.7	3,635	2.1
M2 Total	709,916	773,878	10,826	1.4	63,963	9.0

Fuentes: Banco de la República, cálculos con información de los balances de los establecimientos de crédito, de los formatos 338 y 409 de la Superintendencia Financiera. Se excluyen los CDT y los bonos en poder del Banco de la República y los CDT emitidos por Findeter en el marco del Decreto 581 y la Resolución 1357 de 2020 del MHCP.

1/ Corresponde a hogares y empresas no financieras.

2/ Corresponde a las sociedades financieras privadas depositarias y no depositarias.

3/ Corresponde a depósitos a la vista y fiduciarios (recaudos realizados).

4/ Corresponde a las sociedades financieras públicas depositarias y no depositarias.

5/ Recaudos realizados.

6/ Incluye depósitos a la vista y bonos.

- = no se puede calcular o su valor absoluto es mayor a 1000.

Cartera Sectorizada

Miles de millones de pesos y porcentajes

Concepto	Abril		Variaciones			
	2023	2024	Mensual		Anual	
			ABS	%	ABS	%
Cartera bruta	657,183	664,251	70	0.0	7,068	1.1
Privada	628,915	629,423	-80	-0.0	509	0.1
No financiero 1/	612,746	611,543	248	0.0	-1,203	-0.2
Sociedades financieras 2/	10,431	12,137	129	1.1	1,706	16.4
No residentes	5,739	5,743	-457	-7.4	5	0.1
Pública	28,268	34,828	150	0.4	6,559	23.2
Gobierno Central	388	400	-37	-8.5	12	3.0
Gobiernos Locales	16,872	18,952	-187	-1.0	2,080	12.3
Empresas Públicas No Financieras	10,243	14,301	357	2.6	4,058	39.6
Sociedades financieras 3/	765	1,175	16	1.4	410	53.6

Fuentes: Banco de la República, cálculos con información de los balances de los establecimientos de crédito, de los formatos 338 y 409 de la Superintendencia Financiera.

Incluye Leasing Financiero

1/ Corresponde a hogares y empresas no financieras.

2/ Corresponde a las sociedades financieras privadas depositarias y no depositarias.

3/ Corresponde a las sociedades financieras públicas depositarias y no depositarias.

No incluye la cartera de las Entidades Financieras Especiales (EFES).

- = no se puede calcular o su valor absoluto es mayor a 1000.

Posición de encaje del sistema financiero

Miles de millones de pesos

Período de encaje requerido	17-abr al 30-abr de 2024	01-may al 14-may de 2024
Período de encaje disponible	08-may al 21-may de 2024	22-may al 04-jun de 2024
I. Encaje requerido	36,851.6	37,057.9
II. Encaje disponible	37,944.1	38,140.0
III. Posición de encaje	1,092.6	1,082.2

Datos provisionales sujetos a revisión.

Fuente: Cálculos de la Subgerencia de Política Monetaria e Información Económica del Banco de la República con base en el formato 443 de la Superintendencia Financiera de Colombia

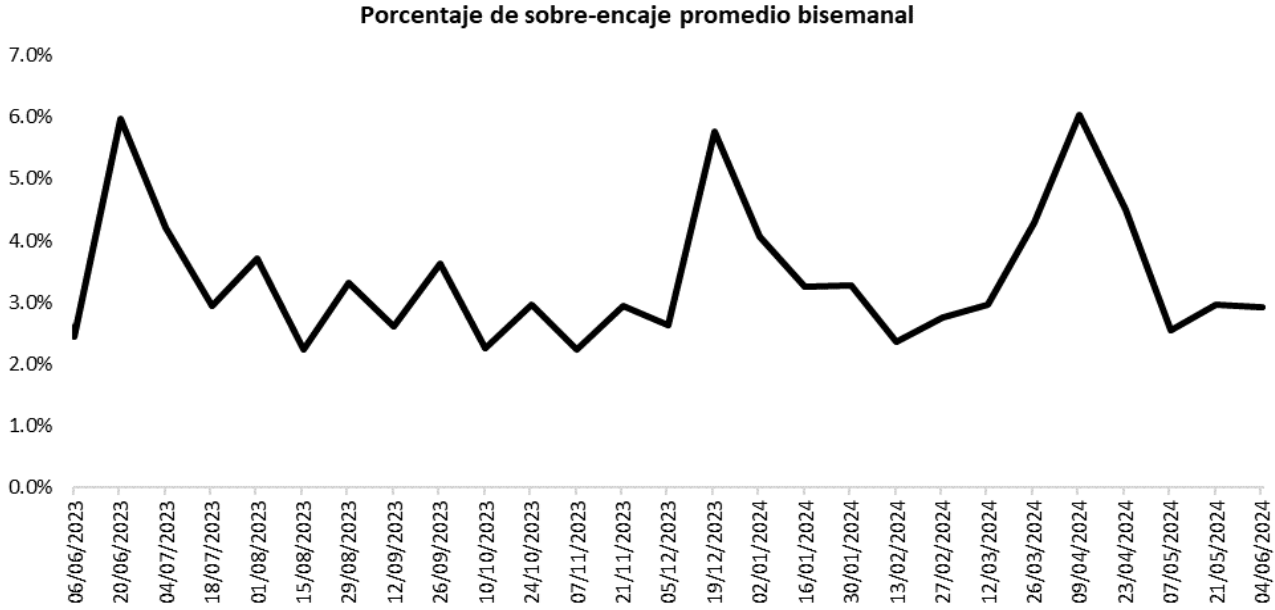

Fuente: Cálculos de la Subgerencia de Política Monetaria e Información Económica del Banco de la República con base en el formato 443 de la Superintendencia Financiera de Colombia.

Cartera

Evolución del saldo de la cartera bruta de los establecimientos de crédito

Semana	Fecha	Cartera M/L MM\$			Cartera M/E en pesos MM\$			Cartera Total 1/ MM\$			Cartera M/E en US\$1/ (Millones)		
		2023	2024	Var. % Anual	2023	2024	Var. % Anual	2023	2024	Var. % Anual	2023	2024	Var. % Anual
		2024	2024		2024	2024		2024	2024		2024	2024	
1	ene-05	628,072.3	648,142.4	3.2	22,241.1	14,745.6	-33.7	650,313.4	662,888.0	1.9	4,552.3	3,768.4	-17.2
2	ene-12	627,991.8	647,298.7	3.1	21,324.3	14,846.9	-30.4	649,316.0	662,145.7	2.0	4,542.9	3,805.6	-16.2
3	ene-19	628,978.6	648,842.4	3.2	20,934.4	14,883.5	-28.9	649,913.0	663,725.9	2.1	4,519.9	3,800.3	-15.9
4	ene-26	630,533.0	647,821.0	2.7	20,557.2	15,047.5	-26.8	651,090.2	662,868.4	1.8	4,519.6	3,833.5	-15.2
5	feb-02	630,925.7	649,053.7	2.9	20,991.8	14,971.3	-28.7	651,917.5	664,025.0	1.9	4,495.3	3,811.3	-15.2
6	feb-09	632,347.0	649,861.3	2.8	21,658.3	14,967.7	-30.9	654,005.3	664,829.0	1.7	4,533.2	3,812.4	-15.9
7	feb-16	634,602.2	652,084.6	2.8	22,266.6	14,867.0	-33.2	656,868.9	666,951.6	1.5	4,526.7	3,794.7	-16.2
8	feb-23	634,121.1	652,266.3	2.9	22,077.2	14,920.7	-32.4	656,198.3	667,187.1	1.7	4,552.3	3,778.0	-17.0
9	mar-01	633,178.1	651,998.5	3.0	22,144.1	14,743.3	-33.4	655,322.2	666,741.8	1.7	4,631.8	3,750.2	-19.0
10	mar-08	632,941.2	651,683.8	3.0	22,198.6	14,614.5	-34.2	655,139.8	666,298.3	1.7	4,675.2	3,727.4	-20.3
11	mar-15	633,652.9	653,023.3	3.1	22,481.2	14,443.5	-35.8	656,134.2	667,466.8	1.7	4,660.0	3,704.0	-20.5
12	mar-22	634,164.3	652,939.1	3.0	22,164.9	14,495.5	-34.6	656,329.2	667,434.6	1.7	4,674.4	3,728.3	-20.2
13	mar-29	635,663.1	653,071.1	2.7	21,216.3	14,254.2	-32.8	656,879.4	667,325.3	1.6	4,566.5	3,709.8	-18.8
14	abr-05	634,612.1	651,861.8	2.7	20,865.0	14,300.1	-31.5	655,477.1	666,161.9	1.6	4,564.7	3,799.0	-16.8
15	abr-12	635,771.5	651,273.7	2.4	20,026.8	14,642.8	-26.9	655,798.4	665,916.5	1.5	4,525.6	3,788.6	-16.3
16	abr-19	636,930.7	652,519.7	2.4	20,263.7	14,967.8	-26.1	657,194.4	667,487.5	1.6	4,479.5	3,801.7	-15.1
17	abr-26	640,104.1	652,115.6	1.9	20,836.8	15,036.5	-27.8	660,940.9	667,152.1	0.9	4,462.8	3,830.0	-14.2
18	may-03	638,966.4	652,140.9	2.1	20,285.1	14,851.1	-26.8	659,251.5	666,992.1	1.2	4,455.8	3,812.5	-14.4
19	may-10	639,929.2	651,722.5	1.8	20,258.7	14,879.5	-26.6	660,187.9	666,601.9	1.0	4,438.4	3,826.8	-13.8
20	may-17	641,222.6	652,367.2	1.7	20,350.7	14,724.5	-27.6	661,573.3	667,091.7	0.8	4,493.7	3,842.3	-14.5
21	may-24	641,122.8	653,187.5	1.9	19,945.7	15,098.6	-24.3	661,068.5	668,286.1	1.1	4,470.5	3,893.3	-12.9
22	may-31	642,354.3	654,503.5	1.9	19,372.2	15,119.5	-22.0	661,726.6	669,622.9	1.2	4,447.5	3,916.0	-11.9
23	jun-07	643,116.4	653,326.9	1.6	18,553.7	15,534.5	-16.3	661,670.1	668,861.3	1.1	4,445.4	3,938.6	-11.4
24	jun-14	645,074.0	655,577.1	1.6	17,998.0	16,314.2	-9.4	663,072.0	671,891.3	1.3	4,341.3	3,929.7	-9.5
25	jun-21	646,400.6	656,717.3	1.6	18,146.1	16,379.3	-9.7	664,546.6	673,096.5	1.3	4,352.7	3,952.8	-9.2
26	jun-28	646,582.6	656,582.6		17,818.4			664,401.0			4,265.2		
27	jul-05	646,316.5			17,752.9			664,069.3			4,237.0		
28	jul-12	647,134.3			17,332.7			664,466.9			4,238.5		
29	jul-19	647,588.6			16,639.2			664,227.8			4,189.8		
30	jul-26	646,752.5			16,543.8			663,296.3			4,216.6		
31	ago-02	646,922.0			17,012.7			663,934.8			4,171.9		
32	ago-09	646,668.6			16,473.8			663,142.3			4,146.0		
33	ago-16	646,874.0			17,536.0			664,410.0			4,252.1		
34	ago-23	646,439.4			17,379.0			663,818.4			4,220.5		
35	ago-30	648,233.2			16,836.5			665,069.7			4,143.5		
36	sep-06	648,320.2			16,504.7			664,824.9			4,113.6		
37	sep-13	649,594.3			15,953.3			665,547.6			4,061.2		
38	sep-20	650,178.4			15,943.7			666,122.2			4,037.7		
39	sep-27	650,814.6			16,482.3			667,296.9			4,065.9		
40	oct-04	649,302.2			18,060.0			667,362.3			4,117.0		
41	oct-11	649,556.6			17,423.8			666,980.4			4,100.7		
42	oct-18	650,439.9			17,392.0			667,831.9			4,103.0		
43	oct-25	650,926.1			16,685.2			667,611.3			4,049.2		
44	nov-01	650,466.3			15,954.7			666,421.0			4,013.7		
45	nov-08	650,846.9			16,183.1			667,030.0			4,008.5		
46	nov-15	651,492.9			16,273.0			667,765.8			3,953.0		
47	nov-22	651,439.1			16,022.4			667,461.5			3,961.5		
48	nov-29	652,525.6			15,719.9			668,245.5			3,946.6		
49	dic-06	651,155.0			15,844.3			666,999.3			3,962.6		
50	dic-13	653,371.9			15,688.2			669,060.1			3,964.9		
51	dic-20	654,443.9			15,459.7			669,903.6			3,948.4		
52	dic-27	651,656.7			14,361.8			666,018.4			3,757.6		

¹ Corresponde a Cartera Ajustada por titularización. No incluye la cartera de las entidades financieras especiales (EFE).

Fuente: Formato 281 de la Superintendencia Financiera.

Evolución del saldo de la cartera bruta de los establecimientos de crédito por modalidad

Semana	Fecha 2024	Comercial ² MM\$						Consumo ³ MM\$						Microcrédito /Crédito productivo ⁴ MM\$						Adquisición de vivienda ⁵ MM\$		
		Moneda Legal			Moneda Extranjera			Moneda Legal			Moneda Extranjera			Moneda Legal			Moneda Extranjera			Moneda Legal		
		2023	2024	Var. % Anual	2023	2024	Var. % Anual	2023	2024	Var. % Anual	2023	2024	Var. % Anual	2023	2024	Var. % Anual	2023	2024	Var. % Anual	2023	2024	Var. % Anual
1	ene-05	302,894.6	318,615.0	5.2	21,360.1	13,963.0	-34.6	211,588.8	206,579.4	-2.4	881.0	782.6	-11.2	16,613.4	18,483.4	11.3	0.0	0.0	0.0	96,975.5	104,464.6	7.7
2	ene-12	302,608.7	317,738.8	5.0	20,473.9	14,040.3	-31.4	211,807.3	206,604.5	-2.5	850.3	806.6	-5.1	16,598.9	18,452.8	11.2	0.0	0.0	0.0	96,976.9	104,502.6	7.8
3	ene-19	303,313.6	319,385.9	5.3	20,114.0	14,084.2	-30.0	211,985.3	206,288.2	-2.7	820.4	799.3	-2.6	16,653.4	18,519.4	11.2	0.0	0.0	0.0	97,026.3	104,648.8	7.9
4	ene-26	304,685.2	318,616.4	4.6	19,687.6	14,237.4	-27.7	212,007.2	205,768.1	-2.9	869.6	810.1	-6.8	16,750.7	18,614.9	11.1	0.0	0.0	0.0	97,090.0	104,821.6	8.0
5	feb-02	305,216.5	319,532.4	4.7	20,189.8	14,172.8	-29.8	211,676.8	205,840.8	-2.8	802.0	798.4	-0.4	16,773.6	18,644.1	11.2	0.0	0.0	0.0	97,258.8	105,036.4	8.0
6	feb-09	306,379.0	321,028.3	4.8	20,832.7	14,171.9	-32.0	211,850.8	205,068.7	-3.2	825.6	795.8	-3.6	16,786.6	18,644.5	11.1	0.0	0.0	0.0	97,330.7	105,119.8	8.0
7	feb-16	308,239.1	323,025.0	4.8	21,426.3	14,075.6	-34.3	212,061.7	205,164.2	-3.3	840.3	791.4	-5.8	16,847.7	18,672.1	10.8	0.0	0.0	0.0	97,453.8	105,223.3	8.0
8	feb-23	307,771.0	323,138.0	5.0	21,239.0	14,126.9	-33.5	211,854.6	205,038.1	-3.2	838.2	793.9	-5.3	16,921.7	18,738.8	10.7	0.0	0.0	0.0	97,573.8	105,351.4	8.0
9	mar-01	307,154.8	322,903.0	5.1	21,337.7	13,952.6	-34.6	211,391.3	204,303.4	-3.4	806.4	790.7	-1.9	16,963.0	19,243.0	13.4	0.0	0.0	0.0	97,668.9	105,549.1	8.1
10	mar-08	306,790.0	323,486.6	5.4	21,396.7	13,832.0	-35.4	211,463.7	203,742.9	-3.7	801.9	782.5	-2.4	16,969.4	19,222.7	13.3	0.0	0.0	0.0	97,718.1	105,231.6	7.7
11	mar-15	307,246.1	324,482.4	5.6	21,672.4	13,662.0	-37.0	211,536.7	204,010.1	-3.6	808.8	781.5	-3.4	17,037.6	19,238.8	12.9	0.0	0.0	0.0	97,832.5	105,292.0	7.6
12	mar-22	307,745.9	325,184.9	5.7	21,355.0	13,720.3	-35.8	211,425.9	203,063.6	-4.0	809.9	775.2	-4.3	17,105.1	19,253.2	12.6	0.0	0.0	0.0	97,887.4	105,437.5	7.7
13	mar-29	308,515.4	324,689.3	5.2	20,426.7	13,470.1	-34.1	211,822.8	203,239.0	-4.1	789.6	784.1	-0.7	17,217.4	19,303.5	12.1	0.0	0.0	0.0	98,107.6	105,839.3	7.9
14	abr-05	308,027.5	324,403.5	5.3	20,091.0	13,530.0	-32.7	211,330.8	202,467.8	-4.2	774.0	770.1	-0.5	17,180.5	19,219.7	11.9	0.0	0.0	0.0	98,073.3	105,770.8	7.8
15	abr-12	308,989.0	323,269.4	4.6	19,262.7	13,856.5	-28.1	211,491.5	202,914.0	-4.1	764.1	786.2	2.9	17,185.2	19,224.0	11.9	0.0	0.0	0.0	98,105.9	105,866.4	7.9
16	abr-19	309,761.5	324,231.0	4.7	19,497.0	14,164.0	-27.4	211,725.7	203,005.6	-4.1	766.7	803.8	4.8	17,240.6	19,276.4	11.8	0.0	0.0	0.0	98,202.9	106,006.7	7.9
17	abr-26	312,737.5	323,908.6	3.6	20,046.5	14,219.0	-29.1	211,580.3	202,622.9	-4.2	790.3	817.5	3.4	17,379.1	19,381.3	11.5	0.0	0.0	0.0	98,407.1	106,202.9	7.9
18	may-03	312,354.6	324,280.8	3.8	19,512.9	14,048.0	-28.0	210,908.8	202,200.4	-4.1	772.3	803.2	4.0	17,344.0	19,316.5	11.4	0.0	0.0	0.0	98,359.0	106,343.3	8.1
19	may-10	312,712.1	323,958.0	3.6	19,471.8	14,063.6	-27.8	211,401.3	202,026.9	-4.4	786.8	815.9	3.7	17,394.4	19,314.5	11.0	0.0	0.0	0.0	98,421.4	106,423.0	8.1
20	may-17	313,730.0	324,444.3	3.4	19,575.6	13,924.9	-28.9	211,528.9	202,121.2	-4.4	775.1	799.6	3.2	17,464.9	19,325.0	10.7	0.0	0.0	0.0	98,498.7	106,476.7	8.1
21	may-24	313,624.1	325,050.4	3.6	19,163.4	14,276.8	-25.5	211,398.9	202,111.4	-4.4	782.3	821.8	5.1	17,520.7	19,431.5	10.9	0.0	0.0	0.0	98,579.0	106,594.2	8.1
22	may-31	314,327.8	326,162.3	3.8	18,611.3	14,296.5	-23.2	211,362.9	201,923.5	-4.5	760.9	823.0	8.2	17,586.5	19,483.7	10.8	0.0	0.0	0.0	99,077.2	106,933.9	7.9
23	jun-07	315,236.1	325,974.2	3.4	17,822.0	14,691.7	-17.6	211,035.7	200,967.9	-4.8	731.7	842.7	15.2	17,586.7	19,401.3	10.3	0.0	0.0	0.0	99,257.9	106,983.5	7.8
24	jun-14	317,194.3	327,866.4	3.4	17,270.0	15,415.0	-10.7	211,090.2	201,317.0	-4.6	728.0	899.2	23.5	17,603.9	19,334.7	9.8	0.0	0.0	0.0	99,185.6	107,059.0	7.9
25	jun-21	318,124.0	328,957.9	3.4	17,399.8	15,478.0	-11.0	211,327.2	201,185.0	-4.8	746.2	901.3	20.8	17,652.3	19,366.0	9.7	0.0	0.0	0.0	99,297.2	107,208.4	8.0
26	jun-28	318,978.3			17,059.0			210,308.2			759.4			17,735.6			0.0			99,560.5		
27	jul-05	319,239.0			16,991.7			209,846.5			761.2			17,665.5			0.0			99,565.5		
28	jul-12	319,821.6			16,576.2			209,964.0			756.5			17,702.8			0.0			99,645.8		
29	jul-19	320,036.5			15,897.2			210,139.4			742.0			17,726.0			0.0			99,686.7		
30	jul-26	319,706.1			15,801.3			209,332.6			742.5			17,830.9			0.0			99,883.0		
31	ago-02	319,657.9			16,269.3			209,358.3			743.4			17,859.9			0.0			100,045.9		
32	ago-09	318,616.0			15,730.8			210,107.9			743.0			17,852.6			0.0			100,092.1		
33	ago-16	318,599.3			16,771.1			210,049.2			764.9			17,933.0			0.0			100,292.5		
34	ago-23	318,416.2			16,595.1			209,579.8			783.9			17,991.8			0.0			100,451.6		
35	ago-30	319,474.0			16,065.5			209,948.1			771.0			18,080.7			0.0			100,730.4		
36	sep-06	319,897.6			15,747.3			209,505.3			757.4			18,091.6			0.0			100,825.7		
37	sep-13	320,519.6			15,208.4			209,942.2			745.0			18,149.2			0.0			100,983.3		
38	sep-20	320,462.8			15,197.4			210,298.4			746.4			18,216.6			0.0			101,200.7		
39	sep-27	321,085.8			15,699.7			209,806.3			782.6			18,286.2			0.0			101,636.3		
40	oct-04	320,481.6			17,221.3			208,835.3			838.8			18,267.0			0.0			101,718.4		
41	oct-11	320,058.9			16,584.8			209,339.7			838.9			18,296.0			0.0			101,862.0		
42	oct-18	320,497.6			16,543.9			209,602.4			848.1			18,328.6			0.0			102,011.3		
43	oct-25	320,906.8			15,846.7			209,323.5			838.5			18,425.7			0.0			102,270.0		
44	nov-01	320,652.1			15,168.2			208,823.6			786.4			18,430.6			0.0			102,560.1		
45	nov-08	320,755.3			15,375.5			209,006.8			807.6			18,430.5			0.0			102,654.3		
46	nov-15	321,089.4			15,457.2			209,169.8			815.7			18,437.8			0.0			102,795.8		
47	nov-22	320,943.1			15,200.7			208,909.9			821.7			18,525.8			0.0			103,060.3		
48	nov-29	320,933.2			14,901.1			209,473.6			818.8			18,595.6			0.0			103,523.2		
49	dic-06	320,290.2			15,030.8			208,678.5			813.5			18,572.0			0.0			103,614.3		
50	dic-13	322,225.3			14,878.0			208,752.8			810.2			18,574.0			0.0			103,819.8		
51	dic-20	323,797.5			14,682.2			207,919.4			777.5			18,590.1			0.0			104,136.9		
52	dic-27	320,816.8			13,597.1			207,740.9			764.6			18,593.2			0.0			104,505.7		

1 Corresponde a Cartera Ajustada por titularización. No incluye la cartera de las entidades financieras especiales (EFE).

2/ Incluye ajuste por leasing operativo.

3/ Incluye tarjetas de crédito y ajuste por titularizaciones de cartera de consumo.

4/ A partir de abril 07/2023 corresponde a la modalidad de "Créditos productivos" creada por el Decreto 455 de marzo 29/2023 del Ministerio de Hacienda.

5/ Corresponde a créditos otorgados para adquisición de vivienda, incluye los ajustes de titularización de cartera hipotecaria y por ventas de cartera para manejo a través de derechos fiduciarios.

Fuente: Formato 281 de la Superintendencia Financiera.

Desembolsos y tasas de interés cartera comercial

Moneda Legal

Semana	Fecha 2024	Comercial ²				Ordinario				Preferencial				Tesorería			
		Desembolsos MM\$		Tasa de interés % ³		Desembolsos MM\$		Tasa de interés % ³		Desembolsos MM\$		Tasa de interés % ³		Desembolsos MM\$		Tasa de interés % ³	
		2023	2024	2023	2024	2023	2024	2023	2024	2023	2024	2023	2024	2023	2024	2023	2024
1	ene-05	1,929.4	1,867.6	19.73	17.83	1,223.3	1,117.2	20.07	19.03	659.2	701.2	19.49	16.22	46.8	49.2	14.15	13.47
2	ene-12	2,624.1	2,652.8	19.51	17.30	1,661.4	1,552.2	20.33	18.11	884.6	1,045.7	18.52	16.31	78.1	54.9	13.34	12.98
3	ene-19	3,910.5	5,695.7	20.22	16.79	2,347.9	3,426.7	20.87	17.42	1,370.5	2,055.9	19.75	15.96	192.0	213.2	15.63	14.64
4	ene-26	4,997.9	4,738.1	19.80	16.53	3,483.9	2,684.5	20.07	17.68	1,333.6	1,910.9	19.56	15.16	180.5	142.7	16.49	13.33
5	feb-02	4,343.4	6,144.7	19.90	16.49	2,466.8	3,126.2	21.23	17.41	1,563.6	2,908.0	18.47	15.61	313.1	110.6	16.56	13.32
6	feb-09	4,307.5	4,833.9	20.08	16.28	2,738.7	2,828.3	20.62	16.95	1,427.2	1,897.1	19.61	15.48	141.6	108.5	14.49	12.92
7	feb-16	5,242.3	6,454.5	20.36	15.96	3,023.6	3,717.4	21.44	16.64	1,904.0	2,606.7	19.45	15.10	314.7	130.3	15.41	13.76
8	feb-23	3,391.9	4,970.3	20.31	16.31	2,116.3	2,629.5	21.50	17.16	1,024.2	2,145.2	19.19	15.50	251.4	195.6	14.88	13.78
9	mar-01	5,277.6	5,700.1	20.16	16.20	2,655.9	3,126.6	21.45	17.36	2,260.7	2,429.2	19.18	14.91	360.9	144.3	16.90	12.88
10	mar-08	3,285.6	4,773.6	20.89	16.10	2,080.3	2,438.8	21.65	16.94	1,096.5	2,284.3	19.89	15.27	108.7	50.5	16.55	12.81
11	mar-15	3,992.5	5,493.0	19.61	15.71	2,333.7	2,746.0	20.81	16.85	1,564.9	2,621.6	18.08	14.62	93.9	125.4	15.04	13.71
12	mar-22	4,199.9	6,906.7	19.16	15.48	2,569.3	3,942.4	20.18	16.20	1,353.4	2,697.8	17.92	14.59	277.2	266.5	15.72	13.69
13	mar-29	6,221.3	3,611.7	18.77	15.48	3,368.3	1,901.2	19.79	16.39	2,516.9	1,600.5	17.96	14.70	336.1	109.9	14.74	11.09
14	abr-05	2,342.8	4,087.2	18.73	15.43	1,185.1	2,495.7	20.11	16.13	1,046.7	1,494.2	17.57	14.36	110.9	97.3	14.84	14.07
15	abr-12	4,088.3	3,946.5	18.52	15.77	2,070.0	2,520.4	19.94	16.42	1,920.0	1,327.6	17.14	14.76	98.2	98.4	15.71	12.79
16	abr-19	4,407.2	5,841.9	18.66	15.34	2,451.5	3,416.5	19.64	16.08	1,821.7	2,222.9	17.65	14.35	133.9	202.5	14.53	13.70
17	abr-26	8,242.4	5,568.0	18.94	15.08	3,947.8	3,264.5	18.86	15.58	4,039.9	2,186.3	19.18	14.40	254.7	117.3	16.49	13.68
18	may-03	3,341.0	4,304.8	18.88	15.63	2,147.4	2,583.1	19.74	16.45	1,119.4	1,612.2	17.39	14.48	74.1	109.5	16.32	13.31
19	may-10	4,212.1	3,505.4	18.47	15.52	2,848.4	2,270.7	19.01	16.15	1,210.1	1,162.4	17.66	14.44	153.6	72.3	14.86	13.13
20	may-17	4,603.6	4,228.7	18.35	15.23	2,723.2	2,483.5	19.00	15.89	1,746.5	1,552.7	17.64	14.35	133.9	192.5	14.57	13.63
21	may-24	3,776.9	4,877.0	18.29	15.15	2,109.6	3,045.4	19.13	15.87	1,556.9	1,702.8	17.37	14.15	110.3	128.8	15.35	11.50
22	may-31	5,609.0	7,197.9	18.74	14.95	3,292.7	4,313.9	19.61	15.64	2,083.1	2,687.4	17.86	13.98	233.2	196.5	14.33	13.05
23	jun-07	4,468.1	3,304.0	18.68	14.99	2,690.3	1,947.7	19.42	16.04	1,716.1	1,290.3	17.60	13.53	61.7	66.0	16.01	12.55
24	jun-14	5,336.2	5,542.0	18.19	14.57	3,161.0	2,429.8	19.00	15.84	1,953.3	2,946.5	17.14	13.61	221.9	165.7	15.83	13.05
25	jun-21	4,608.6	5,445.2	18.14	14.69	2,835.1	3,618.8	18.61	15.18	1,642.8	1,681.3	17.60	13.81	130.7	145.1	14.69	12.48
26	jun-28	7,054.7		18.79		3,786.1		19.66		2,831.3		18.05		437.3		16.00	
27	jul-05	3,195.6		19.03		1,946.8		19.81		1,185.5		17.94		63.3		15.39	
28	jul-12	4,192.5		18.75		2,493.3		19.48		1,496.4		18.01		202.9		15.38	
29	jul-19	3,524.0		18.77		1,917.9		19.91		1,422.5		17.71		183.6		15.02	
30	jul-26	5,698.8		18.64		3,421.0		19.39		1,979.6		17.73		298.1		16.10	
31	ago-02	4,661.7		18.93		2,821.6		19.83		1,580.2		17.78		259.9		16.22	
32	ago-09	2,736.8		19.22		1,661.8		20.12		994.0		18.14		81.1		14.04	
33	ago-16	3,718.9		19.35		2,262.3		20.14		1,309.4		18.44		147.2		15.14	
34	ago-23	3,179.3		18.96		1,876.4		19.53		1,205.7		18.39		97.2		14.84	
35	ago-30	6,350.8		18.56		3,321.3		19.45		2,627.3		17.86		402.1		15.74	
36	sep-06	3,355.4		19.00		1,994.7		19.91		1,281.3		17.79		79.4		15.92	
37	sep-13	4,892.5		18.33		2,719.5		19.45		2,060.2		17.09		112.8		13.87	
38	sep-20	5,778.7		17.86		3,044.7		18.66		2,463.5		17.22		270.5		14.80	
39	sep-27	6,606.5		17.94		3,718.7		18.59		2,648.9		17.32		238.8		14.61	
40	oct-04	3,543.5		18.64		2,215.8		19.48		1,250.0		17.43		77.8		14.36	
41	oct-11	3,458.0		18.27		1,947.2		19.19		1,364.3		17.32		146.5		14.88	
42	oct-18	3,915.2		18.09		2,112.3		19.21		1,676.2		16.94		126.7		14.54	
43	oct-25	5,313.4		17.86		3,043.4		18.65		2,066.3		17.08		203.7		14.03	
44	nov-01	5,287.0		18.49		3,319.2		19.04		1,782.8		17.72		185.0		16.09	
45	nov-08	2,870.6		18.57		1,770.5		19.31		1,000.9		17.80		99.2		13.26	
46	nov-15	3,443.6		18.61		2,191.8		19.45		1,112.2		17.56		139.6		13.85	
47	nov-22	4,551.0		18.22		2,837.1		18.92		1,545.4		17.34		168.5		14.58	
48	nov-29	5,951.3		18.46		3,644.6		18.89		2,033.3		18.09		273.4		15.55	
49	dic-06	3,243.6		18.34		1,943.9		18.92		1,158.4		17.66		141.3		15.98	
50	dic-13	7,075.3		17.25		4,453.8		17.48		2,388.9		17.02		232.6		15.14	
51	dic-20	8,164.8		17.61		5,304.6		18.01		2,542.7		17.12		317.6		14.92	
52	dic-27	6,792.1		17.23		4,158.5		17.85		2,372.1		16.71		261.5		12.11	

1/ Incluye leasing financiero

2/ Promedio ponderado por monto de las tasas de los créditos ordinarios, de tesorería y preferenciales. No incluye construcción de vivienda.

3/ Promedio ponderado por monto

Fuente: Formato 088 de la Superintendencia Financiera.

Desembolsos y tasas de interés cartera de consumo, tarjeta de crédito y adquisición de vivienda 1/

Moneda Legal

Semana	Fecha 2024	Consumo ²				Tarjetas de Crédito ³				Vivienda ⁴			
		Desembolsos MM\$		Tasa de interés % ⁵		Desembolsos MM\$		Tasa de interés % ⁵		Adquisición No VIS		Tasa de interés % ⁵	
		2023	2024	2023	2024	2023	2024	2023	2024	2023	2024	2023	2024
1	ene-05	941	648	31.57	26.74	773	698	40.50	33.50	157	100	16.74	17.03
2	ene-12	980	766	31.79	26.62	733	752	40.36	32.97	131	89	17.20	16.79
3	ene-19	1,353	1,096	31.02	25.59	810	786	40.15	32.68	175	175	17.91	16.89
4	ene-26	1,465	1,301	29.56	24.27	796	750	39.78	32.56	224	207	18.12	16.62
5	feb-02	1,651	1,557	29.50	23.54	805	748	40.08	32.46	304	298	18.05	16.70
6	feb-09	1,398	1,216	30.62	24.70	748	788	41.05	32.37	198	175	18.68	16.62
7	feb-16	1,523	1,375	30.16	24.29	768	706	40.91	32.34	221	178	18.50	16.43
8	feb-23	1,486	1,586	29.62	23.31	724	723	41.10	32.45	254	214	18.58	16.38
9	mar-01	1,810	1,901	28.79	22.55	759	747	41.28	31.21	305	324	18.26	16.31
10	mar-08	1,324	1,233	30.60	24.09	735	764	42.19	31.33	180	152	18.78	16.31
11	mar-15	1,386	1,461	30.59	23.40	725	727	41.12	31.22	217	201	18.52	15.75
12	mar-22	1,151	1,652	30.44	22.97	700	779	40.79	30.74	171	243	18.50	15.85
13	mar-29	1,681	969	28.67	22.63	758	604	40.52	31.12	382	185	18.47	15.60
14	abr-05	882	1,208	30.38	24.28	607	771	41.55	30.99	116	134	18.32	15.24
15	abr-12	1,250	1,429	30.34	23.32	774	765	41.63	30.93	151	192	18.69	15.48
16	abr-19	1,400	1,512	29.32	23.05	743	721	41.21	30.84	216	240	18.48	15.28
17	abr-26	1,742	1,774	28.00	22.22	775	680	40.25	30.67	352	276	18.28	15.22
18	may-03	1,038	1,691	29.85	22.11	721	746	39.99	30.03	120	294	18.48	15.15
19	may-10	1,346	1,375	28.89	23.17	775	751	39.77	29.61	186	195	18.28	15.09
20	may-17	1,344	1,244	28.64	23.19	762	733	39.90	29.84	192	181	18.08	14.48
21	may-24	1,176	1,640	27.83	22.13	720	734	39.65	29.60	192	251	17.71	14.65
22	may-31	1,533	2,097	27.19	21.29	790	786	39.30	29.19	334	435	17.81	14.64
23	jun-07	1,142	1,014	28.77	23.09	754	727	39.65	29.40	158	135	18.13	14.63
24	jun-14	1,022	1,097	29.18	22.89	754	725	39.73	29.28	160	175	17.80	14.62
25	jun-21	1,097	1,425	27.96	22.44	783	799	39.73	29.21	162	234	17.92	14.50
26	jun-28	1,604		26.52		865		39.24		362		17.73	
27	jul-05	951		29.13		766		39.37		114		17.83	
28	jul-12	1,245		28.30		800		39.44		153		17.64	
29	jul-19	1,150		28.09		779		39.26		156		17.28	
30	jul-26	1,646		25.97		704		38.34		283		17.69	
31	ago-02	1,678		25.73		804		38.47		244		17.42	
32	ago-09	1,122		27.35		743		38.99		130		17.60	
33	ago-16	1,316		27.76		743		37.86		215		17.50	
34	ago-23	1,338		25.72		736		38.38		187		17.48	
35	ago-30	1,668		25.75		790		38.01		346		17.69	
36	sep-06	1,262		27.24		753		38.49		157		17.54	
37	sep-13	1,342		27.18		771		37.57		200		17.40	
38	sep-20	1,415		26.84		794		37.36		223		17.35	
39	sep-27	1,866		24.90		810		37.04		399		17.25	
40	oct-04	1,253		27.12		831		35.94		144		17.37	
41	oct-11	1,331		26.77		822		36.18		177		17.44	
42	oct-18	1,125		27.35		784		36.43		194		17.07	
43	oct-25	1,463		25.71		788		36.02		283		17.08	
44	nov-01	1,539		25.77		766		35.25		320		17.06	
45	nov-08	1,080		27.94		793		35.34		143		16.90	
46	nov-15	1,104		27.30		773		35.45		168		16.98	
47	nov-22	1,424		26.15		931		35.26		224		17.23	
48	nov-29	1,814		24.83		1,067		34.83		429		17.04	
49	dic-06	994		26.98		789		34.70		155		17.05	
50	dic-13	1,211		26.56		881		34.65		236		16.93	
51	dic-20	1,376		25.76		971		34.69		305		16.94	
52	dic-27	1,114		25.16		803		34.75		376		16.96	

1/ Incluye leasing financiero.

2/ Incluye créditos en pesos y en UVR.

3/ Promedio ponderado por monto. No incluye avances ni compras a 1 mes.

4/ Incluye créditos en pesos y en UVR.

5/ Corresponde al promedio ponderado por monto de la tasa de los desembolsos en pesos y en UVR. Antes de realizar el promedio ponderado, a la tasa de interés de los créditos en UVR se les sumó la variación anual de la UVR de la respectiva semana.

Fuente: Formato 088 de la Superintendencia Financiera.

Desembolsos y tasas de interés cartera de microcrédito / crédito productivo 1/

Moneda Legal

Microcrédito / Crédito productivo				Crédito productivo ²													
Semana	Fecha	Desembolsos MM\$		Tasa de interés % ³		Popular productivo (Hasta 6 SMLMV)				Productivo (6 a 25 SMLMV)				De mayor monto (25 a 120 SMLMV)			
		2023	2024	2023	2024	Desembolsos MM\$		Tasa de interés % ³		Desembolsos MM\$		Tasa de interés % ³		Desembolsos MM\$		Tasa de interés % ³	
1	ene-05	132		35.81		35		48.25		54		29.74		23		26.73	
2	ene-12	169		39.00		53		48.60		94		28.49		36		24.18	
3	ene-19	234		38.09		70		48.95		128		31.10		63		26.26	
4	ene-26	242		36.83		70		49.07		132		30.47		64		26.73	
5	feb-02	218		38.68		60		49.69		126		30.84		77		26.32	
6	feb-09	234		39.45		68		51.34		113		31.26		53		26.52	
7	feb-16	237		38.94		68		51.71		112		32.96		62		27.42	
8	feb-23	249		37.45		67		50.67		128		30.69		63		27.69	
9	mar-01	251		36.37		63		49.86		140		29.42		78		27.54	
10	mar-08	229		37.90		67		54.14		117		29.95		48		26.22	
11	mar-15	252		37.16		72		56.24		116		33.80		57		27.69	
12	mar-22	210		36.29		72		54.91		132		31.27		67		27.00	
13	mar-29	309		35.09		37		53.46		76		29.76		48		26.43	
14	abr-05	115		33.20		55		53.95		95		28.99		40		25.89	
15	abr-12	215		36.34		72		54.90		124		31.04		53		26.95	
16	abr-19	238		36.79		69		54.88		127		31.83		63		28.67	
17	abr-26	318		34.12		70		54.11		140		29.59		72		26.37	
18	may-03	172		34.93		51		52.96		113		29.53		69		25.60	
19	may-10	263		33.82		70		55.18		129		29.37		53		25.33	
20	may-17	255		34.75		56		55.29		102		31.23		51		26.89	
21	may-24	194		35.31		71		55.23		142		29.09		69		26.48	
22	may-31	279		32.89		76		53.69		170		29.27		100		26.78	
23	jun-07	242		33.48		44		55.06		80		28.53		35		24.68	
24	jun-14	206		34.18		57		57.00		97		31.17		46		26.81	
25	jun-21	216		33.07		69		56.21		132		30.26		59		27.33	
26	jun-28	330		33.06													
27	jul-05	144		31.90													
28	jul-12	241		35.00													
29	jul-19	198		35.63													
30	jul-26	279		33.82													
31	ago-02	264		32.82													
32	ago-09	198		35.21													
33	ago-16	264		34.71													
34	ago-23	203		34.00													
35	ago-30	298		31.70													
36	sep-06	236		32.34													
37	sep-13	252		32.60													
38	sep-20	242		32.64													
39	sep-27							44.16		148		26.36		92		26.30	
40	oct-04					62		45.15		114		27.37		67		25.74	
41	oct-11					68		46.64		115		31.41		64		27.52	
42	oct-18					52		45.70		98		29.96		55		27.59	
43	oct-25					64		45.12		139		28.15		74		27.77	
44	nov-01					53		44.88		109		29.13		72		27.22	
45	nov-08					59		46.46		92		30.50		42		27.30	
46	nov-15					56		45.99		102		30.58		52		27.65	
47	nov-22					71		46.03		129		30.63		64		27.64	
48	nov-29					69		44.44		151		28.68		89		27.54	
49	dic-06					56		45.86		88		29.22		42		24.72	
50	dic-13					71		45.89		113		30.05		56		26.77	
51	dic-20					65		45.34		124		28.72		72		26.11	
52	dic-27					42		45.41		89		29.14		59		26.73	

1/ Incluye leasing financiero. A partir de abril 07/2023 corresponden a la modalidad de "Créditos productivos" creada por el Decreto 455 de marzo 29/2023 del Ministerio de Hacienda. Incluye créditos de redescuento.

2/ Incluye rural y urbano.

3/ Promedio ponderado por monto

Fuente: Formato 088 de la Superintendencia Financiera.

Cartera bruta como porcentaje del PIB

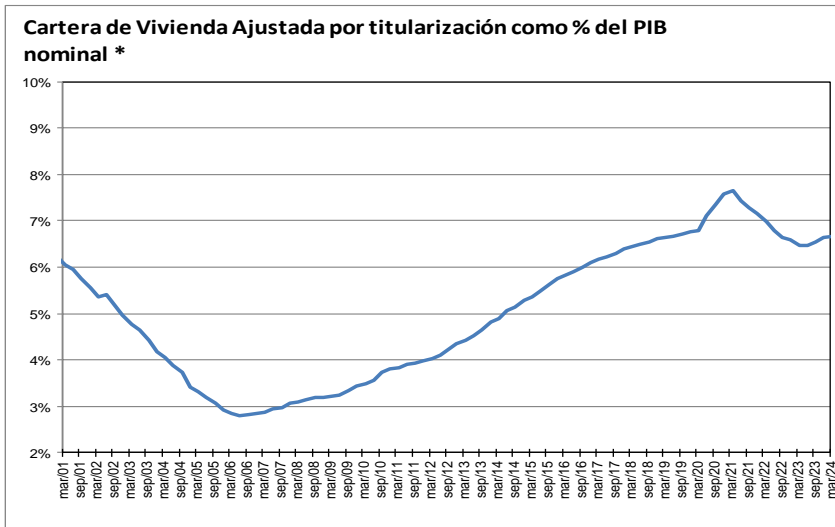
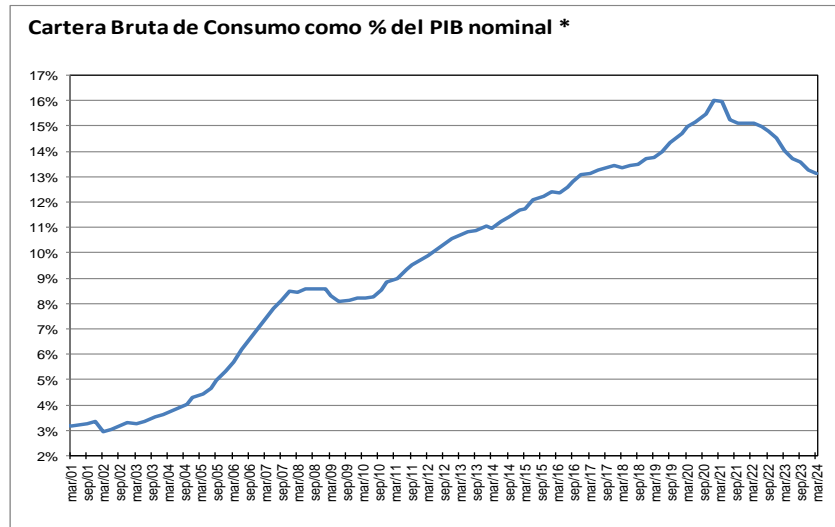
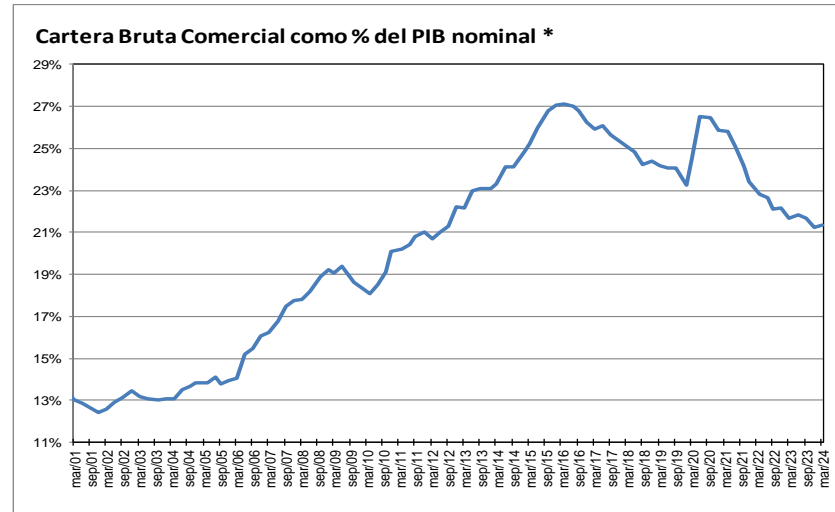
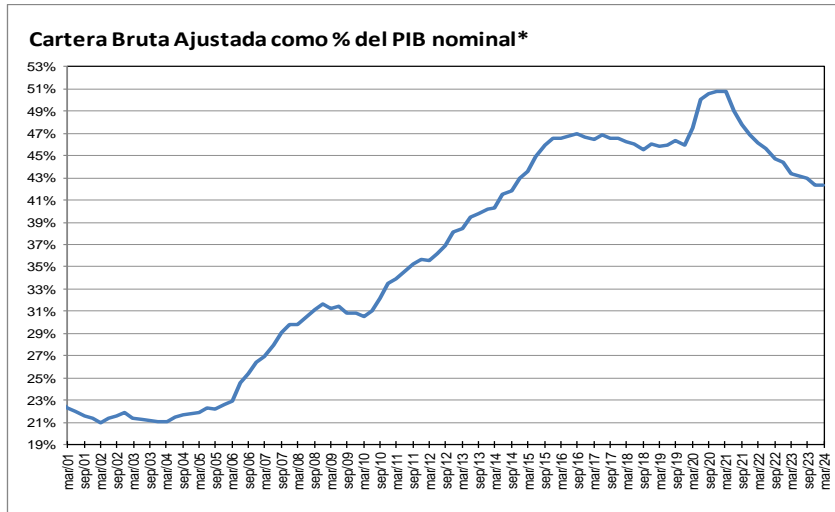

* Corresponde a cartera en moneda total y no incluye la cartera de las entidades financieras especiales. El PIB se refiere al nominal sin desestacionalizar.

Fuente: A partir de 2002 Formato 281 de la Superintendencia financiera de Colombia y ajustes del BR. Antes balances mensuales.

Cartera e inversiones como porcentaje de los activos de los establecimientos de crédito

(Moneda Total)

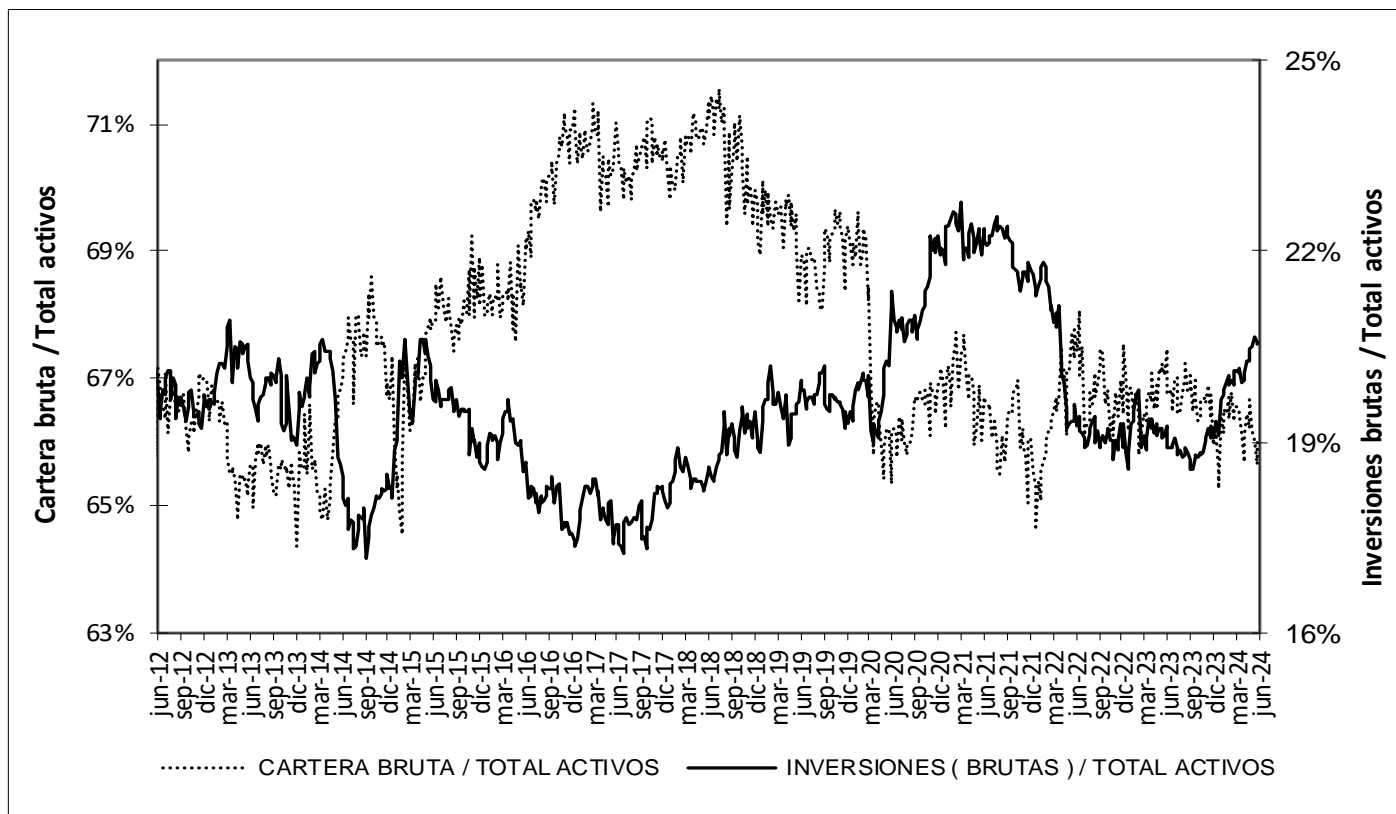

* Sin entidades financieras especiales

Fuente: Banco de la República

Mercado cambiario

Índice de tasa de cambio real promedio

Promedio total-ponderaciones según promedios móviles de orden 12

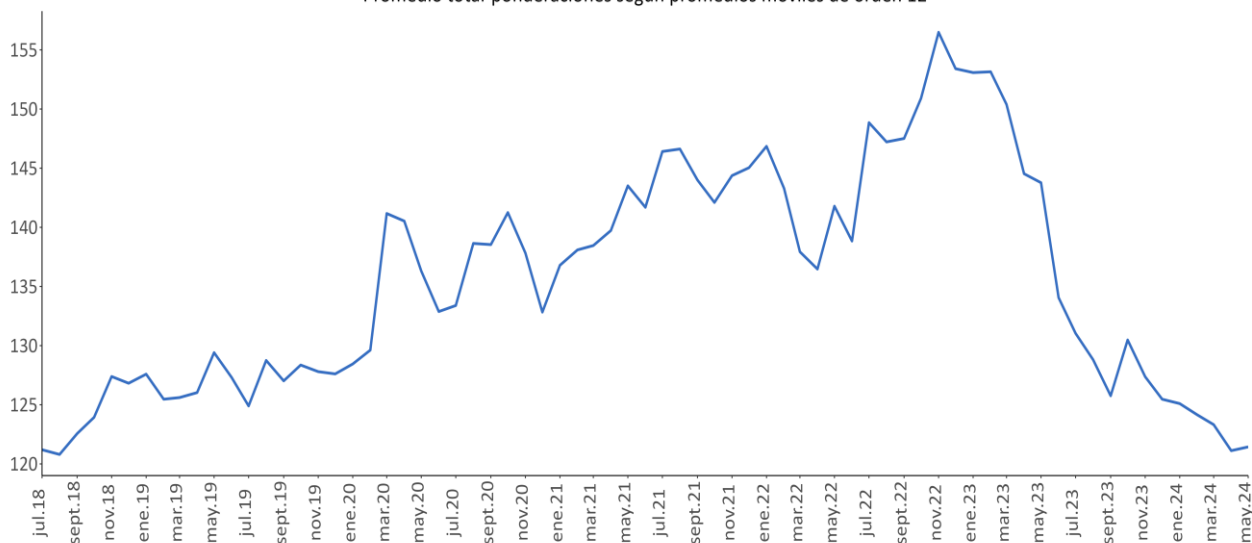

Fuente: Banrep

Encuesta de expectativas de la TRM del Banco de la República

Pronóstico a:	ENCUESTA DE EXPECTATIVAS DE LA TRM DEL BANCO DE LA REPÚBLICA									
	sep-23	oct-23	nov-23	dic-23	ene-24	feb-24	mar-24	abr-24	may-24	jun-24
Fin de mes dic-24	4020.40	4174.24	4031.86	4019.06	3934.30	3943.66	3936.18	3844.71	3892.83	4081.16
dic-25	4065.08	4077.64	4077.98	4080.96	4004.00	4041.38	4007.87	3999.38	4002.07	4051.41
				4050.51	3983.73	4003.65	4017.87	4020.25	4036.18	4044.77

Fuente: Banrep

La encuesta de junio de 2024 se llevo a cabo entre el 12 y el 14 del mismo mes.

Saldos netos de compra de forwards y swaps peso-dólar

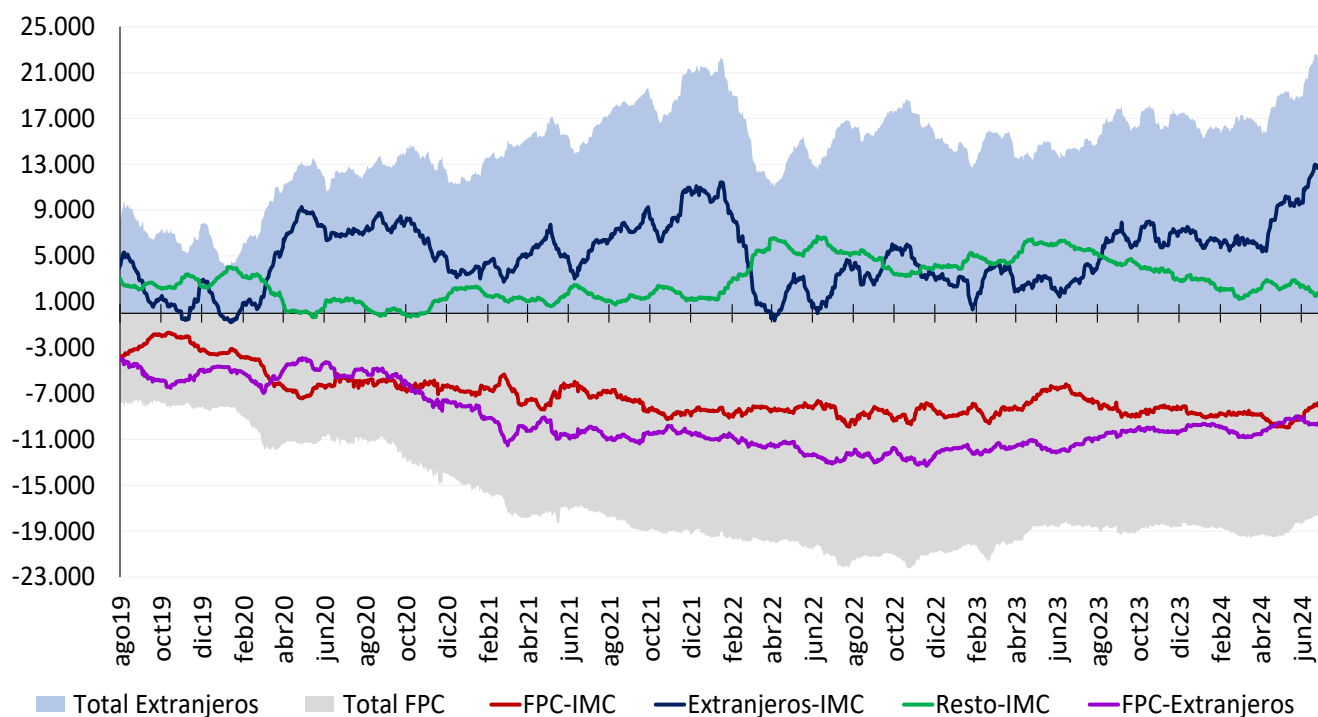

Cifras en Millones de Dólares de los EE.UU. Fuente: Banco de la República. Información Actualizada al 27 de junio de 2024

Total extranjeros incluye los saldos netos de extranjeros con IMC y extranjeros con FPC y total FPC incluye los saldos netos de FPC con IMC y FPC con extranjeros. Desde el 7 de diciembre de 2020 este gráfico se calcula con la información de las operaciones reportadas por los Sistemas de Negociación y Registro de Divisas

Tasas del mercado forward

Devaluación implícita y tasas de interés

Plazo (días)	Diferencia DEVIMPAN ¹ - Diferencial Tasas de interés					
	Al resto del sector real		A Offshore, Intragrupo y otros financieros		A FPC y Fiduciarias	
	Compras	Ventas	Compras	Ventas	Compras	Ventas
15-35	0,08%	1,46%	0,51%	0,64%	0,74%	1,06%
61-90	0,43%	0,79%	0,68%	0,53%	0,42%	0,65%
91-180	0,54%	1,12%	0,79%	0,99%	0,83%	0,00%
>180	0,75%	1,33%	1,26%	1,32%	1,10%	0,00%
Total	0,45%	1,17%	0,81%	0,87%	0,77%	0,43%

¹ DEVIPAM: Devaluación implícita anualizada.

Fuente: Sistemas de negociación y registro de divisas. Cálculos: DOAM.

Mercado de deuda pública

Emisiones de deuda pública

TES de corto plazo – Operaciones de Tesorería (\$ mm)

	Subasta	Cancelados	Saldo en circulación	Participación
TES Corto Plazo	9.072	5.459	9.072	30,2%
Cupo en administración vigente 2024			30.000	
Saldo por colocar			20.928	69,8%

Fuente: Departamento de Fiduciaria y Valores. Datos al 28 de junio de 2024.

TES en pesos y UVR – Operaciones de Tesorería (\$ mm)

Tipo	Denominaciones originales (mm)				\$ mm				Part.	
	Subasta	Convenida	Forzosa	Total	Subasta	Convenida	Forzosa	Total		
Pesos	20.646	9.188	0	29.834	20.646	9.188	0	29.834	74%	
UVR	24,03	4,24	0,00	28,27	8.790	1.551	0	10.341	26%	
(1) Total colocado					29.436	10.739	0	40.175	86,9%	
Participación porcentual					73%	27%	0%			
(2) Cupo de administración 2024									46.250	100%
Saldo por colocar (2) - (1)									6.075	13,1%

Fuente: Departamento de Fiduciaria y Valores. Datos al 28 de junio de 2024.

Proyecciones de vencimientos y pago de cupones de TES

28 de junio de 2024

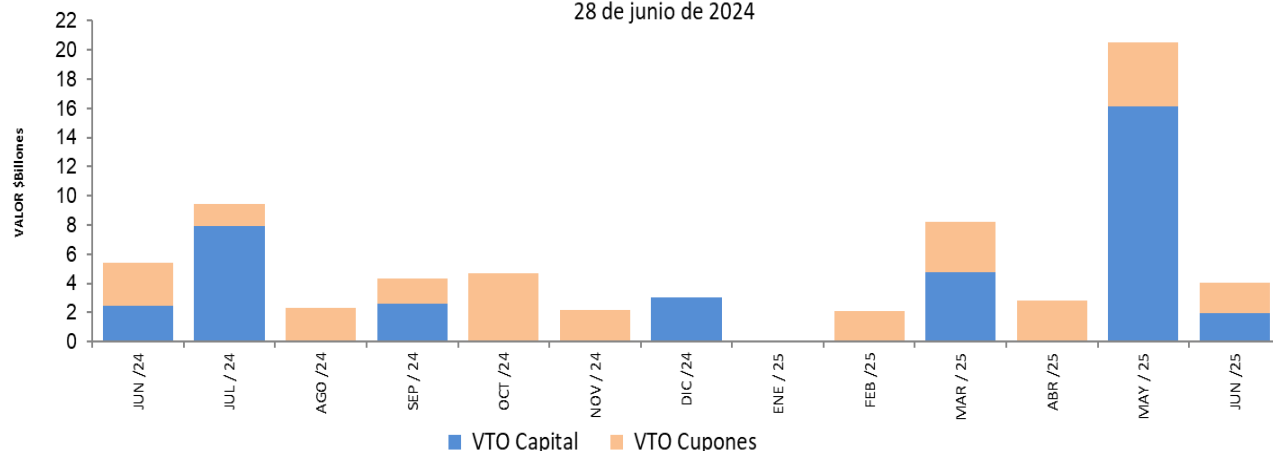

Fuente: Departamento de Fiduciaria y Valores.

Saldos de deuda pública

Denominación	Plazo	Vencimiento				TOTAL	
		Vence 2024		Vence después		Saldo en Circulación (\$mm)	Participación
		Saldo en Circulación (\$mm)	Participación	Saldo en Circulación (\$mm)	Participación		
PESOS	<365 Días	\$ 13,612.1	2.5%	\$ 6,710.6	1.2%	\$ 20,322.76	3.7%
	1	\$ -	0.0%	\$ 10,820.9	2.0%	\$ 10,820.87	2.0%
	2	\$ -	0.0%	\$ 30,645.21	5.6%	\$ 30,645.21	5.6%
	3	\$ -	0.0%	\$ 57,423.18	10.5%	\$ 57,423.18	10.5%
	6	\$ -	0.0%	\$ 55,890.93	10.2%	\$ 55,890.93	10.2%
	8	\$ -	0.0%	\$ 55,813.47	10.2%	\$ 55,813.47	10.2%
	10	\$ -	0.0%	\$ 28,369.60	5.2%	\$ 28,369.60	5.2%
	12	\$ -	0.0%	\$ 16,858.43	3.1%	\$ 16,858.43	3.1%
	17	\$ -	0.0%	\$ 50,027.06	9.1%	\$ 50,027.06	9.1%
	26	\$ -	0.0%	\$ 34,308.58	6.3%	\$ 34,308.58	6.3%
	Total		\$ 13,612.1	2.5%	\$ 346,867.97	63.2%	\$ 360,480.10
UVR	Plazo	\$ -	0.0%	\$ -	0.0%	\$ -	
	<365 Días	\$ -	0.0%	\$ 16,222.79	3.0%	\$ 16,222.79	3.0%
	2	\$ -	0.0%	\$ 24,820.52	4.5%	\$ 24,820.52	4.5%
	4	\$ -	0.0%	\$ 25,769.24	4.7%	\$ 25,769.24	4.7%
	8	\$ -	0.0%	\$ 16,493.42	3.0%	\$ 16,493.42	3.0%
	10	\$ -	0.0%	\$ 35,647.53	6.5%	\$ 35,647.53	6.5%
	12	\$ -	0.0%	\$ 39,887.21	7.3%	\$ 39,887.21	7.3%
	24	\$ -	0.0%	\$ 29,667.22	5.4%	\$ 29,667.22	5.4%
Total		\$ -	0.0%	\$ 188,507.93	34.3%	\$ 188,507.93	34.3%
Total		\$ 13,612.13	2.5%	\$ 535,375.90	97.5%	\$ 548,988.03	100.0%

* Datos actualizados al 28 jun 2024

Fuente: Banco de la República

Expectativas de inflación

Plazo	Inflación Anual /1	IBR /1	TES TF - TES UVR /2				
			Semana Actual	Semana Anterior	Diferencia	Trimestre Anterior	
			28-jun	21-jun	pbs.	29-mar	
3 Meses	9.00%	12.00%	5.64%	5.79%	-14.52	6.91%	-126.53
6 Meses	8.00%	11.00%	5.12%	5.31%	-18.75	6.52%	-139.28
9 Meses	7.00%	10.00%	4.75%	4.96%	-21.06	6.26%	-151.03
12 Meses	6.00%	9.50%	4.48%	4.70%	-21.98	6.09%	-161.09

/1 Según la mediana de la encuesta trimestral de expectativas de Enero del 2024

/2 Diferencia en Curva Spot

Fuente: Banco de la República

Fuentes de la base monetaria e intervención en el mercado cambiario

Fuentes de la Base Monetaria*

Miles de millones de pesos

Variación Anual ^{1/}

Concepto	ene-23	feb-23	mar-23	abr-23	may-23	jun-23	jul-23	ago-23	sep-23	oct-23	nov-23	dic-23	ene-24	feb-24	mar-24	abr-24	may-24
I. Gobierno	541	9.163	4.441	-2.673	-14.501	-18.935	-21.275	-19.169	-16.105	-5.008	-3.026	244	6.894	898	5.633	27.171	27.768
Traslado utilidades en pesos	0	0	0	0	0	0	0	0	0	0	0	0	0	0	4.313	4.313	4.313
Depósitos en el Banco de la República	541	9.163	4.441	-2.673	-14.501	-18.935	-21.275	-19.169	-16.105	-5.008	-3.026	244	6.894	898	1.320	22.858	23.455
Depósitos remunerados de control monetario	0	0	0	0	0	0	0	0	0	0	0	0	0	0	0	0	0
II. TES Regulación	8.575	8.562	6.999	6.871	11.100	9.923	10.864	13.889	10.768	5.336	355	-529	-1.562	-5.136	-9.437	-13.228	-18.445
Compras definitivas ^{2/}	12.137	12.137	12.137	12.137	15.262	14.134	15.035	18.138	15.052	11.550	10.079	9.999	9.999	9.999	9.999	9.999	6.875
Ventas definitivas	0	0	-1.454	-1.454	-1.454	-1.454	-1.454	-1.454	-1.454	-3.217	-6.649	-7.453	-8.487	-11.960	-16.332	-20.239	-22.499
Vencimiento ^{3/}	-3.563	-3.576	-3.685	-3.813	-2.708	-2.758	-2.717	-2.795	-2.830	-2.996	-3.075	-3.075	-3.075	-3.175	-3.104	-2.988	-2.821
III. OPERACIONES DE LIQUIDEZ BR ^{4/}	-323	-19.329	-12.695	-6.579	-2.423	5.577	5.017	-502	-1.497	-9.826	-1.104	-2.834	-7.840	5.876	160	-16.501	-10.017
Expansión	-1.267	-10.178	-7.524	-3.229	-886	5.222	6.722	2.687	578	-7.115	1.289	3.520	-4.049	3.328	4.148	-10.025	-4.473
Contracción	944	-9.150	-5.171	-3.350	-1.538	354	-1.706	-3.189	-2.075	-2.711	-2.393	-6.354	-3.792	2.548	-3.988	-6.475	-5.545
IV. Divisas ^{5/}	0	0	0	0	0	0	0	0	0	0	0	0	607	884	1.667	2.439	3.217
Opciones put para acumulación de reservas	0	0	0	0	0	0	0	0	0	0	0	0	607	884	1.667	2.439	3.217
Venta de divisas al Gobierno ^{2/}	0	0	0	0	0	0	0	0	0	0	0	0	0	0	0	0	0
Compra de divisas al Gobierno	0	0	0	0	0	0	0	0	0	0	0	0	0	0	0	0	0
V. Títulos de deuda privada ^{6/}	-811	-632	-595	-594	-532	-513	-401	-345	-302	-241	-224	-200	-68	-21	-21	0	0
Compras Definitivas	0	0	0	0	0	0	0	0	0	0	0	0	0	0	0	0	0
Ventas Definitivas	0	0	0	0	0	0	0	0	0	0	0	0	0	0	0	0	0
Vencimiento ^{3/}	-811	-632	-595	-594	-532	-513	-401	-345	-302	-241	-224	-200	-68	-21	-21	0	0
VI. Otros ^{7/}	1.443	1.424	1.678	2.401	2.018	2.270	2.477	2.702	2.998	3.202	3.314	3.353	3.449	3.558	3.344	3.267	3.164
Variación total de la Base	9.424	-811	-173	-574	-4.337	-1.678	-3.318	-3.425	-4.139	-6.537	-685	34	1.479	6.059	1.347	3.149	5.687
Saldo Base Monetaria	145.758	140.518	143.547	141.189	138.279	140.597	138.917	139.896	139.027	140.617	144.330	154.778	147.237	146.577	144.894	144.338	143.966

*Datos provisionales. Valores positivos (negativos) indican expansión (contracción) de la base monetaria.

^{1/} Estas cifras corresponden al cierre del mes calendario. Para el corte de agosto de 2023, se reprocesó la serie de depósitos del Gobierno en el Banco de la República desde enero a julio de 2023.

^{2/} El 30 de agosto de 2021 el Gobierno Nacional le compró al Banco de la República USD 2.787,7 m al Banco de la República (el monto equivalente a la asignación general de DEG para Colombia realizada por el FMI el 23 de agosto, utilizando la tasa de cambio DEG/USD del 30 de agosto).

Como pago de los dólares, el Gobierno Nacional entregó al Banco títulos de deuda pública TES (véase <https://www.banrep.gov.co/es/asignacion-deg-colombia-parte-del-fmi-y-venta-reservas-internacionales-gobierno-nacional>).

^{3/} Incluye cupón y principal.

^{4/} Incluye repos y depósitos no remunerados de encaje (DRNCE) a todos los plazos

^{5/} No se incluyen las operaciones con organismos internacionales.

^{6/} Corresponde a la expansión o contracción monetaria generada por las compras o ventas de títulos de deuda privada, por tanto, no coincide con el valor nominal de los mismos.

^{7/} Incluye el efecto monetario del PyG y de otras cuentas del balance del Banco.

Fuente: Banco de la República

**Operaciones de Compra - Venta de Divisas del Banco de la República en el mercado de contado
(Millones de Dólares)**

Concepto	2024					
	Ene	Feb	Mar	Abr	May	Acumulado Año
Compras	154,5	70,5	199,9	200,0	200,0	824,9
Opciones Put	154,5	70,5	199,9	200,0	200,0	824,9
Para Acumulación de Reservas Internacionales	154,5	70,5	199,9	200,0	200,0	824,9
Para el Control de la Volatilidad	0,0	0,0	0,0	0,0	0,0	0,0
Subastas de Compra Directa	0,0	0,0	0,0	0,0	0,0	0,0
Intervención Discrecional	0,0	0,0	0,0	0,0	0,0	0,0
Vencimiento de Fx Swaps	0,0	0,0	0,0	0,0	0,0	0,0
Gobierno Nacional	0,0	0,0	0,0	0,0	0,0	0,0
Ventas	0,0	0,0	0,0	0,0	0,0	0,0
Opciones Call	0,0	0,0	0,0	0,0	0,0	0,0
Para Desacumulación de Reservas Internacionales	0,0	0,0	0,0	0,0	0,0	0,0
Para el Control de la Volatilidad	0,0	0,0	0,0	0,0	0,0	0,0
FX Swaps	0,0	0,0	0,0	0,0	0,0	0,0
Gobierno Nacional	0,0	0,0	0,0	0,0	0,0	0,0
Compras - ventas netas en el mercado de contado	154,5	70,5	199,9	200,0	200,0	824,9

Fuente: Banco de la República

**Operaciones de Compra - Venta de Divisas del Banco de la República a través de contratos forward con cumplimiento financiero
(Millones de Dólares)**

Concepto	2024					
	Ene	Feb	Mar	Abr	May	Acumulado Año
Ventas a través de contratos forward con cumplimiento financiero	0,0	0,0	0,0	0,0	0,0	0,0

Fuente: Banco de la República

Composición de las reservas internacionales

2023 - 2024

(Millones de US\$)

Descripción 1/ 2/ 3/	29-dic-23	31-may-24		21-jun-24		Variación		
	Valor	Part. % en las Reservas Brutas	Valor	Part. % en las Reservas Brutas	Valor	Part. % en las Reservas Brutas	Mensual corrido	Año corrido
1. RESERVAS BRUTAS	59,639	100.00%	60,600	100.00%	60,999	100.00%	399	1,360
Efectivo en caja	2	0.00%	2	0.00%	2	0.00%	0	0
Depósitos a la orden	148	0.25%	145	0.24%	149	0.24%	4	1
Inversiones	52,658	88.29%	50,960	84.09%	55,731	91.36%	4,771	3,073
-Portafolio directo	37,672	63.17%	35,533	58.63%	40,172	65.86%	4,639	2,500
-Portafolio en administración	14,986	25.13%	15,427	25.46%	15,559	25.51%	132	573
Valores por cobrar venta de inversiones	1,834	3.08%	4,502	7.43%	149	0.24%	-4,353	-1,685
Oro	310	0.52%	352	0.58%	355	0.58%	3	45
-En caja	0	0.00%	0	0.00%	0	0.00%		
-En custodia	310	0.52%	352	0.58%	355	0.58%	3	45
Fondo Monetario Internacional	4,096	6.87%	4,015	6.63%	3,989	6.54%	-26	-107
-DEGs	3,432	5.75%	3,360	5.55%	3,339	5.47%	-22	-93
-Posición de reserva	664	1.11%	655	1.08%	651	1.07%	-4	-13
Fondo Latinoamericano de Reservas	591	0.99%	624	1.03%	624	1.02%	0	33
-Aportes	571	0.96%	604	1.00%	604	0.99%	0	33
-Pesos Andinos	20	0.03%	20	0.03%	20	0.03%	0	0
Convenios Internacionales	0	0.00%	0	0.00%	0	0.00%	0	0
2. PASIVOS DE CORTO PLAZO	31	0.05%	18	0.03%	18	0.03%	0	-13
Intereses causados de los pasivos	31	0.05%	18	0.03%	18	0.03%	0	-13
3. RESERVAS NETAS (1 menos 2)	59,608	99.95%	60,582	99.97%	60,982	99.97%	399	1,373

1/ Reservas Internacionales a precios de mercado. Incluye causaciones y valuaciones.

2/ A partir del 4 de junio de 2019 los recursos en dólares del Gobierno en el Banco de la República se registran en cuentas diferentes a las de las reservas internacionales, y a partir del 17 de diciembre de 2019, la totalidad de los recursos en moneda extranjera del Gobierno en el Banco de la República se contabilizan por fuera del balance del Banco, por tanto no hacen parte de las reservas internacionales.

3/ A partir del 24 de mayo de 2024 la información sobre reservas internacionales estará disponible con un rezago de siete días hábiles debido a ajustes propios del proceso.

** Cifras provisionales

Fuente: Banco de la República