

Semana 22

INFORME DE MERCADOS FINANCIEROS

29 de mayo de 2024

Este es un documento de trabajo informativo. Su contenido no compromete al Banco de la República ni a su Junta Directiva. .

Únicamente incluye las operaciones de los establecimientos de crédito en Colombia para agregados monetarios y crediticios. Por tanto, no se tienen en cuenta las operaciones de sus sucursales en el exterior.

Contenido

1. COMPORTAMIENTO DE LAS TASAS DE INTERÉS	4
A. RESUMEN.....	4
B. TASAS DE INTERÉS DEL MERCADO MONETARIO Y TASAS OIS	5
C. TASAS DE INTERÉS PASIVAS.....	5
D. TASAS DE INTERÉS ACTIVAS.....	6
E. TASAS DE INTERÉS REALES	8
F. TASA PONDERADA DE CAPTACIÓN Y TASA DE COLOCACIÓN TOTAL.....	10
G. TASAS DE INTERÉS DE DEUDA PÚBLICA	10
2. MARGEN DE INTERMEDIACIÓN Y SPREADS.....	11
3. LIQUIDEZ PRIMARIA	17
4. DEPÓSITOS Y AGREGADOS MONETARIOS	19
5. CARTERA.....	22
6. INVERSIONES	26
A. INVERSIONES DE LOS ESTABLECIMIENTOS DE CRÉDITO	26
8. ACTIVOS EXTERNOS	27
A. RESERVAS INTERNACIONALES.....	27
9. ENDEUDAMIENTO EXTERNO DE LOS ESTABLECIMIENTOS DE CRÉDITO	28
A. ENDEUDAMIENTO EXTERNO DE LOS ESTABLECIMIENTOS DE CRÉDITO 1/ – SALDO POR PLAZOS	28
11. MERCADOS FINANCIEROS INTERNACIONALES	29
A. PRINCIPALES NOTICIAS DE LA SEMANA	29
B. TASAS DE INTERÉS DE BANCOS CENTRALES	30
C. INFLACIÓN OBSERVADA Y SUS EXPECTATIVAS.....	31
D. PRINCIPALES TASAS DE LOS MERCADOS MONETARIOS INTERNACIONALES	31
E. INDICADORES DE PERCEPCIÓN DE RIESGO	31
F. MERCADO DE RENTA FIJA.....	33
G. MERCADO DE RENTA VARIABLE	33
H. MERCADO CAMBIARIO	34
I. PRECIOS DE LAS MATERIAS PRIMAS	35
12. MERCADO CAMBIARIO EN COLOMBIA	37
A. TASAS Y VOLÚMENES DEL MERCADO DE CONTADO	37
B. TASAS Y VOLÚMENES DEL MERCADO A FUTURO	38
13. MERCADO DE DEUDA PÚBLICA EN COLOMBIA	39
A. EMISIONES DE DEUDA PÚBLICA.....	39
B. CURVA DE RENDIMIENTOS DE LA DEUDA PÚBLICA.....	40
C. COMPRAS NETAS DE DEUDA PÚBLICA.....	41
D. INVERSIONISTAS EXTRANJEROS EN EL MERCADO DE DEUDA PÚBLICA.....	42
E. BONOS DE DEUDA PÚBLICA DENOMINADOS EN DÓLARES	42
14. MERCADO DE RENTA VARIABLE EN COLOMBIA.....	43
15. FONDOS DE PENSIONES	44
A. INVERSIONES DE LOS FONDOS DE PENSIONES OBLIGATORIAS	44

ANEXOS 45

- AGREGADOS MONETARIOS Y CREDITICIOS 46
- MERCADO CAMBIARIO..... 55
- MERCADO DE DEUDA PÚBLICA..... 57
- FUENTES DE LA BASE MONETARIA E INTERVENCIÓN EN EL MERCADO CAMBIARIO..... 59
- COMPOSICIÓN DE LAS RESERVAS INTERNACIONALES 61

1. Comportamiento de las tasas de interés

a. Resumen

Tasas (e.a) 1/	Fecha 24-may-24	Monto semanal MM de pesos	Monto Promedio Semanal		1 semana	1mes	Variación (pb)			
			año 2023	Corrido 2024			13 semanas	año corrido	año completo	
Intervención BR	11,75	n.a	n.a	n.a	0	-50	-100	-125	-150	
IBR Overnight	11,76	n.a	n.a	n.a	1	-50	-99	-123	-153	
IBR 1 mes (Tasa fija de OIS)	11,75	n.a	n.a	n.a	0	-12	-97	-120	-150	
IBR 3 meses (Tasa fija de OIS)	11,28	n.a	n.a	n.a	-6	-32	-104	-143	-196	
IBR 6 meses (Tasa fija de OIS)	10,75	n.a	n.a	n.a	-2	-38	-104	-145	-244	
Pasivas										
TIB 2/	11,75	3.317	3.178	3.543	0	-49	-99	-122	-156	
DTF 3/	10,24	1.877	1.463	1.815	1	-35	-79	-211	-241	
Captación < 90 días 4/	9,28	964	740	934	9	-4	-62	-237	-171	
Captación a 90 días 4/	10,22	1.880	1.492	1.849	2	-37	-80	-197	-237	
Captación 91-179 días 4/	10,27	994	755	825	-15	-11	-93	-196	-291	
Captación a 180 días 4/	10,43	1.388	1.230	1.340	0	-25	-68	-220	-257	
Captación a 181-360 días 4/	10,62	1.985	2.010	1.765	-20	-20	-87	-186	-348	
Captación > 360 días 4/	10,94	624	1.395	959	-22	-74	-98	-85	-338	
Total captación de CDT	10,31	7.835	7.622	7.672	-11	-21	-89	-189	-295	
Ahorro 5/	5,52	n.a	n.a	n.a	-9	-10	-53	-35	-72	
Pasivas										
Activas*										
Comercial 6/	15,23	4.229	4.564	4.766	-30	-11	-73	-201	-313	
Tesorería	13,63	193	186	130	50	-8	-13	151	-94	
Preferencial /7	14,35	1.553	1.696	1.923	-9	0	-74	-236	-328	
Ordinario 7/	15,89	2.483	2.682	2.714	-26	-18	-74	-196	-311	
Consumo 8/	23,19	1.244	1.338	1.350	2	14	-110	-196	-544	
Consumo sin libranza	25,64	813	910	817	-20	-32	-189	-176	-716	
Consumo a través de libranza	18,57	431	427	532	4	15	-57	-85	-116	
Tarjeta de crédito (Personas) 9/	29,84	733	782	737	23	-100	-250	-492	-1007	
Vivienda No VIS 10/	14,48	181	223	203	-61	-79	-195	-248	-359	
Microcrédito - Popular productivo (hasta 6 SMMLV)/11	55,29	56	n.d.	62	11	41	358	988	n.d.	
Microcrédito - Productivo (6 a 25 SMMLV) /11	31,23	102	n.d.	115	186	-59	-173	209	n.d.	
Microcrédito - Productivo de mayor monto (25 a 120 SMMLV)/11	26,89	51	n.d.	57	155	-178	-53	15	n.d.	
Activa Ponderada 12/	17,14	n.a	n.a	n.a	-60	14	-33	-138	-366	
Comercial BR 13/	15,29	n.a	n.a	n.a	-28	-10	-71	-211	-316	
Pasivas										
Pasiva Ponderada	9,36	n.a	n.a	n.a	12	32	-126	14	-273	
Deuda Pública 14/										
Monto Promedio Semanal										
	24-may-24	Monto semanal	año 2023	Corrido 2024	1 semana	1mes	13 semanas	año corrido	año completo	
2 años (TES Jul 2024)	9,55	183	639	324	-20	-81	-95	-43	-70	
3 años (TES Nov 2025)	9,20	196	837	436	32	33	71	-6	-148	
6 años (TES Abr 2028)	10,09	825	1.114	1.472	22	-6	89	65	-87	
8 años (TES Sep 2030)	10,24	232	756	702	22	-9	85	65	-96	
10 años (TES Jun 2032)	10,70	250	483	518	41	21	91	84	-60	
12 años (TES Oct 2034)	10,91	129	411	536	35	15	93	92	-47	

Fuente: Banco de la República y Bloomberg. Cálculos con información de formatos 414 (a partir de 1 de julio de 2022) y 441 de la Superintendencia Financiera de Colombia.

1/ La tasa de intervención y las tasas IBR corresponden a la tasa diaria.

2/ El valor corresponde a la tasa promedio ponderada por monto de todos los días hábiles de la semana con corte en la fecha indicada.

3/ DTF calculada en la fecha indicada, corresponde a la tasa promedio ponderada por monto captado de los CDT's a 90 días de Bancos, corporaciones y compañías de financiamiento de los días entre el viernes anterior y el jueves previo al día de cálculo (fecha indicada).

4/ Las tasas de captación corresponden a la información de CDT por plazos. Incluye la información para el total de sistema financiero.

5/ Incluye el rendimiento de los depósitos de ahorro ordinarios activos y las cuentas AFC.

*Tasas promedio ponderada por monto prestado, del formato 414 de la SFC de la semana con corte en la fecha indicada.

6/ Promedio ponderado por monto de las tasas de créditos ordinarios, preferenciales y de tesorería. A partir de jul 01/2022, incluyen los créditos de construcción de proyectos de vivienda otorgados a empresas

7/ No incluye créditos ordinarios entre 1 y 30 días.

8/ No incluye tarjetas de crédito, ni consumo a empleados. A partir de jul 01/2022, incluyó los créditos con plazos entre 1 y 30 días

9/ Calculada sin tener en cuenta consumos a 1 mes ni avances en efectivo.

10/ Promedio ponderado de los créditos desembolsados para adquisición de vivienda en pesos y en UVR (para estos últimos, antes de realizar el promedio ponderado a la tasa se le suma la variación anual promedio de la UVR de la respectiva semana).

11/ A partir de abril 07/2023 corresponden a la modalidad de "Créditos productivos" creada por el Decreto 455 de marzo 29/2023 del Ministerio de Hacienda. Incluye créditos de redescuento. Incluye rural y urbano. Datos disponibles a partir de sept. 29/2023.

12/ Promedio ponderado por monto de las tasas de crédito de consumo, preferencial, ordinario y tesorería. Debido a la alta rotación del crédito de tesorería, su ponderación se estableció como la quinta parte de su desembolso semanal.

13/ Promedio ponderado por monto de las tasas de crédito ordinarios, preferenciales y un quinto del desembolso de tesorería.

14/ TES tasa fija en pesos. Las tasas corresponden al promedio ponderado por monto de las negociaciones en SEN y MEC.

b. Tasas de interés del mercado monetario y tasas OIS

Tasa de intervención del Banrep, Tasa Interbancaria (TIB), DTF, Tasa de Simultáneas e IBR

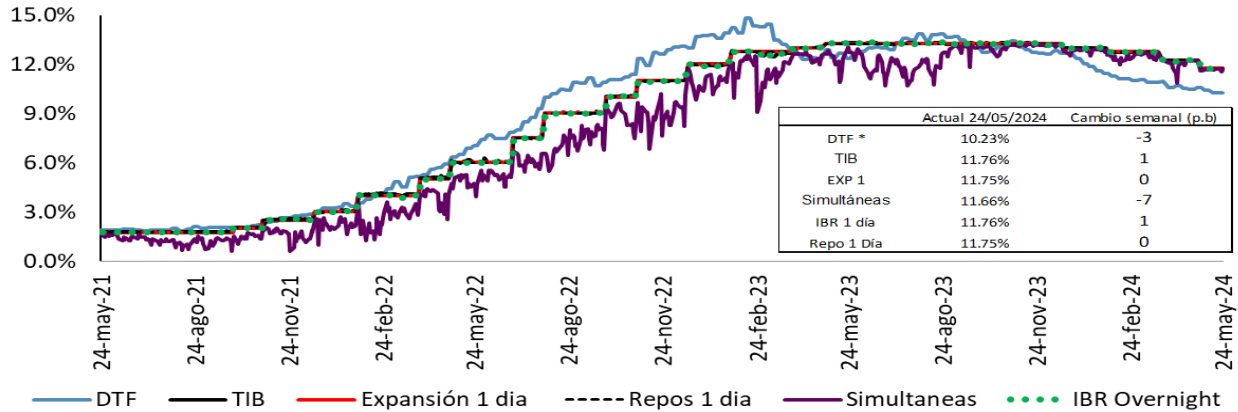

Fuente: Banco de la República, Superintendencia Financiera de Colombia y SEN.

Tasas vigentes para el 24 de mayo del 2024.

* La DTF corresponde a la tasa vigente para la semana entre el 20 y el 24 de mayo de 2024.

Tasas IBR y OIS por plazos

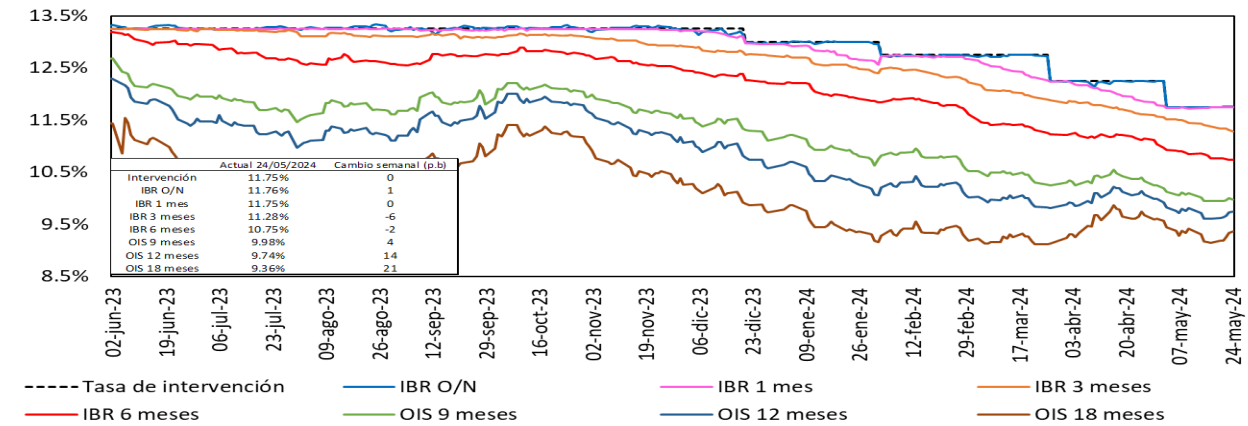

Fuente: Bloomberg, Banrep.

c. Tasas de interés pasivas

Tasas de interés pasivas: Ahorro y CDT

(Promedio semanal ponderado por monto)

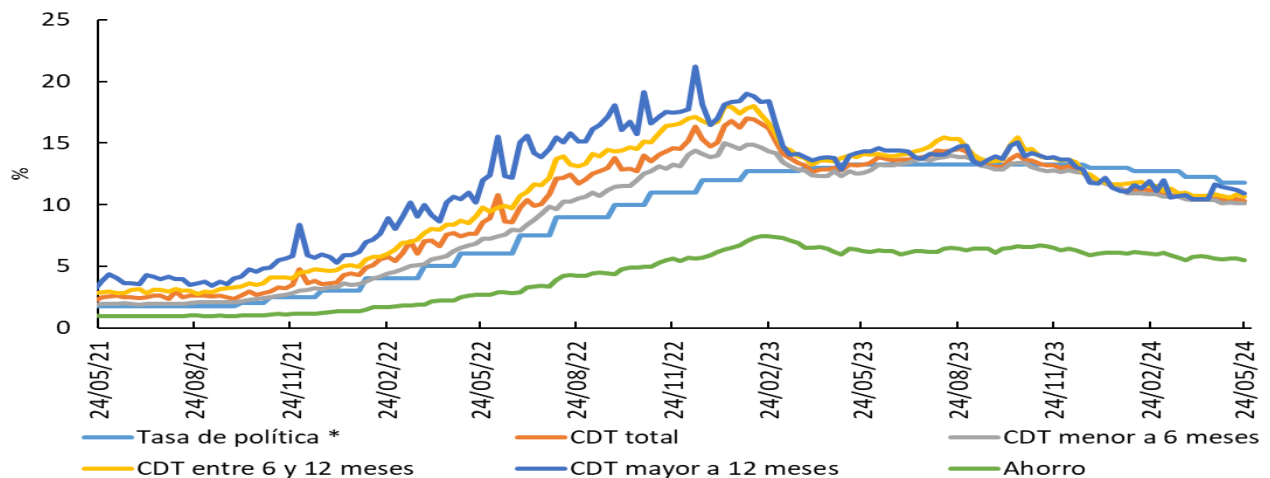

*Para la tasa de política monetaria, corresponde a la vigente del mes. Información al 24 de mayo

Fuente: Cálculos Banco de la República, Formato 441 de la Superintendencia Financiera de Colombia.

d. Tasas de interés activas

Tasa de interés Cartera de Consumo

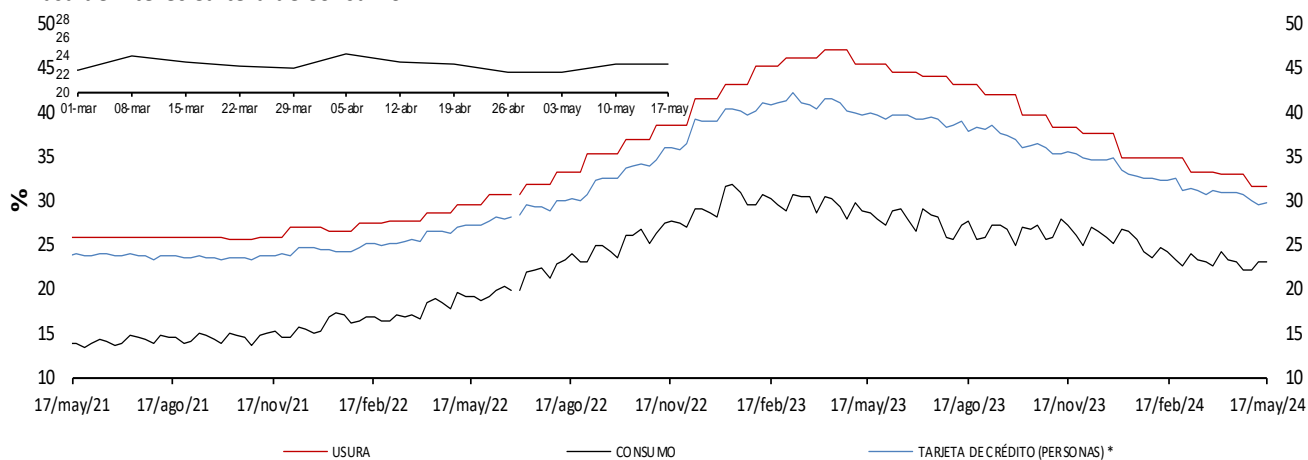

Tasa de interés Cartera Comercial

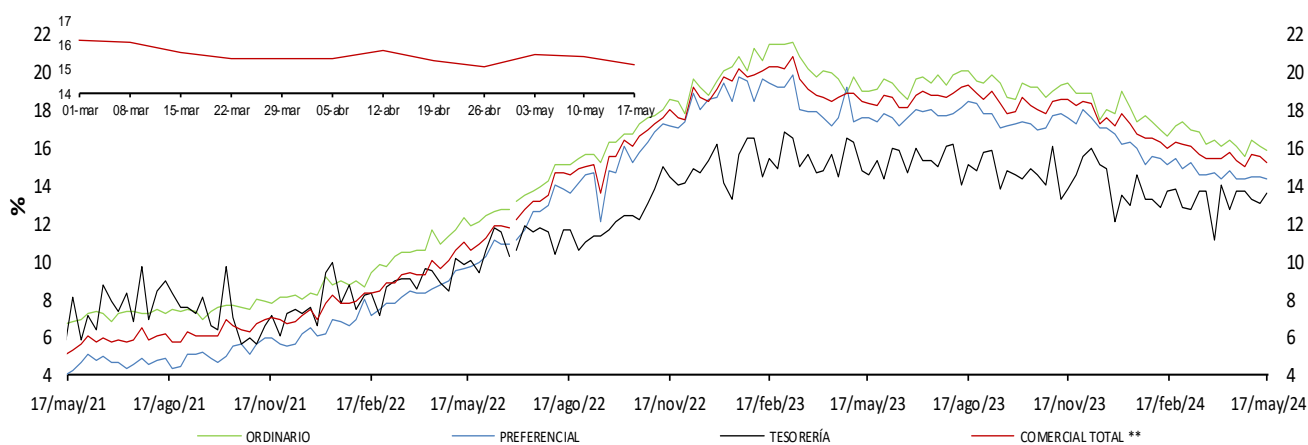

Tasa de interés de Vivienda No VIS

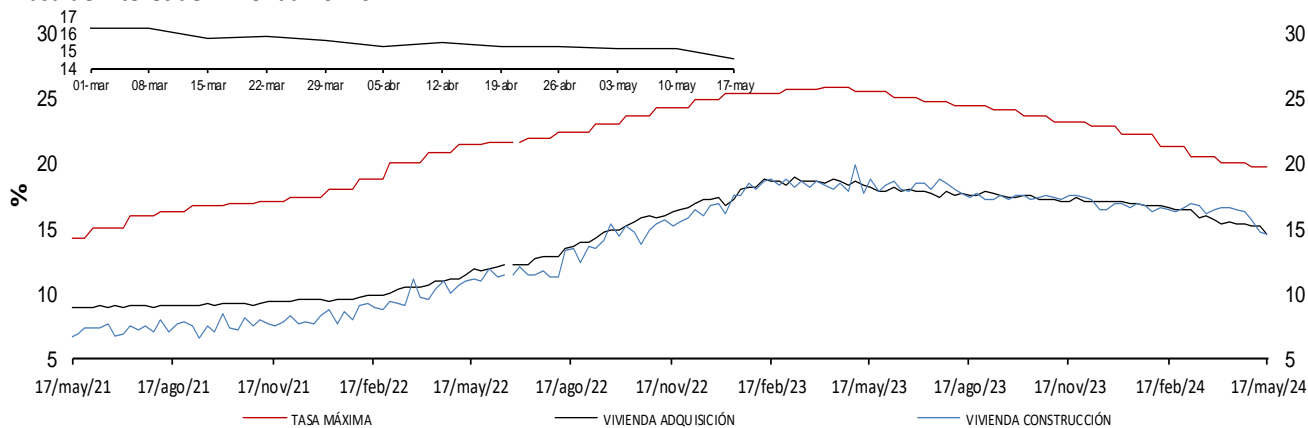

* La tasa de interés de tarjetas de crédito no incluye avances ni compras a 1 mes.

** Promedio ponderado por monto de las tasa de los créditos ordinarios, de tesorería y preferenciales.

Fuente: Superintendencia Financiera de Colombia (formato 088 hasta el 24/06/2022 y formato 414 desde el 01/07/2022) y cálculos Banco de la República.

Nota: a partir del 01 de jul/2022 la información de tasas activas proviene del formato 414 de la Superintendencia Financiera de Colombia. Las tasas obtenidas con la nueva fuente no son estrictamente comparables con las anteriores obtenidas a partir del formato 88.

Tasa de Interés de Microcrédito* - Crédito popular productivo (Hasta 6 SMMLV)

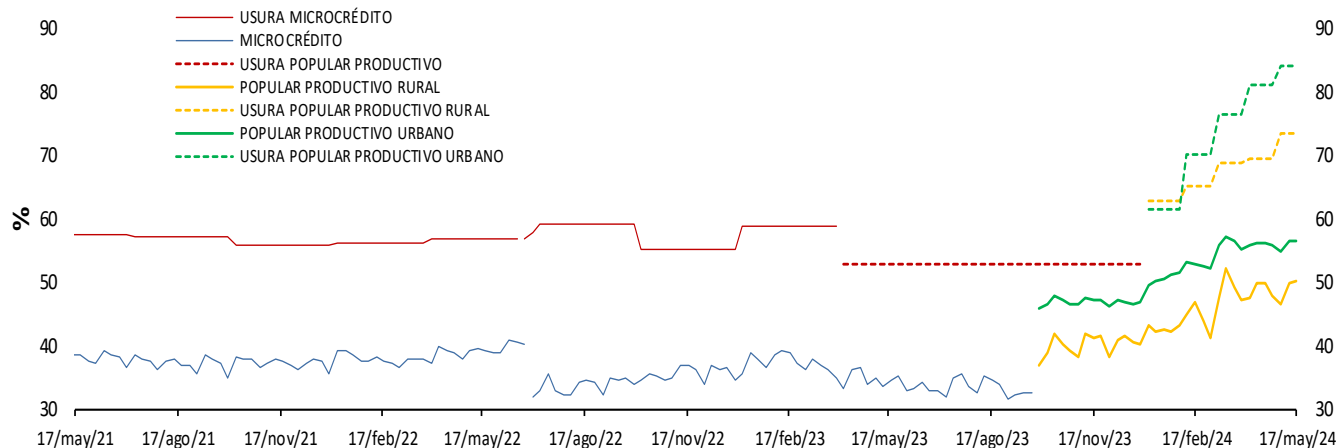

Tasa de Interés de Microcrédito* - Crédito productivo (Mayor a 6 SMMLV y hasta 25 SMMLV)

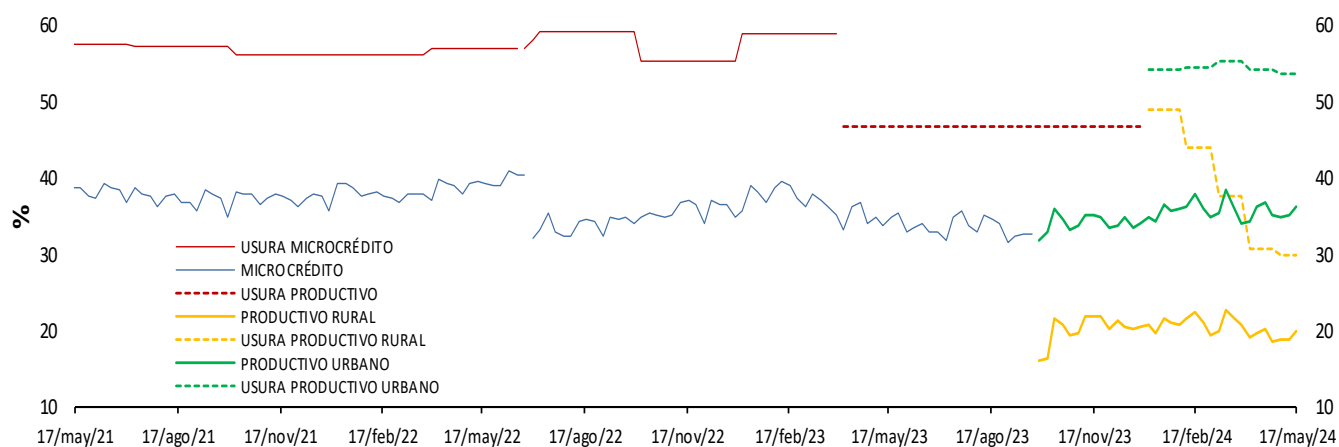

Tasa de Interés de Microcrédito* - Crédito productivo de mayor monto (Mayor a 25 SMMLV y hasta 120 SMMLV)

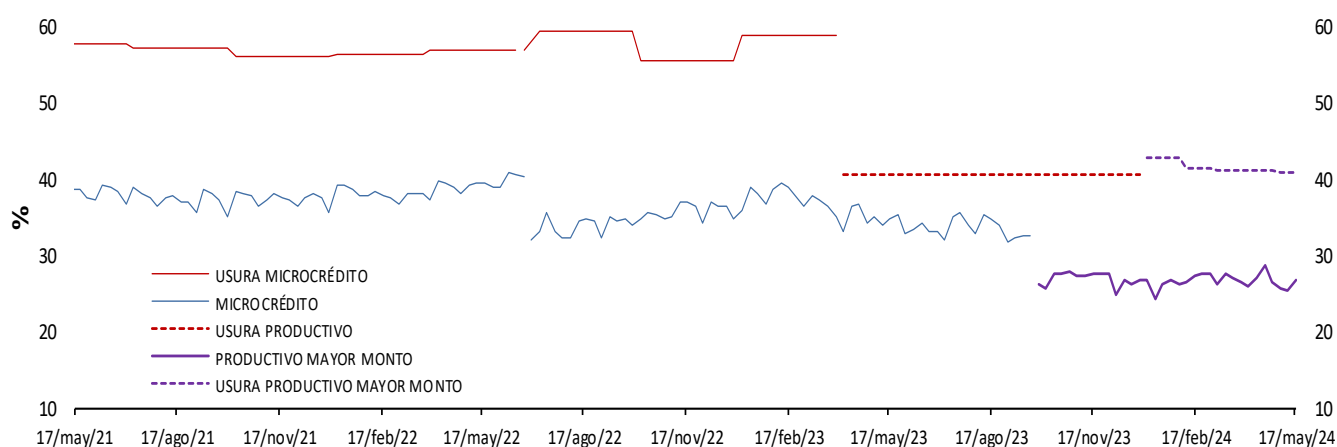

*A partir de abril 07/2023 corresponde a la modalidad de "Créditos productivos" creada por el Decreto 455 de marzo 29/2023 del Ministerio de Hacienda. Incluye créditos de rescudo. Desde ene/2024 las tasas de usura son diferentes para los créditos rurales y urbanos hasta de 25 SMMLV (Popular productivo y Productivo).

Fuente: Superintendencia Financiera de Colombia (formato 088 hasta el 24/06/2022 y formato 414 desde el 01/07/2022) y cálculos Banco de la República.

Nota: a partir del 01 de jul/2022 la información de tasas activas proviene del formato 414 de la Superintendencia Financiera de Colombia. Las tasas obtenidas con la nueva fuente no son estrictamente comparables con las anteriores obtenidas a partir del formato 88.

e. Tasas de interés reales

Tasa de interés Cartera de Consumo (Real) *

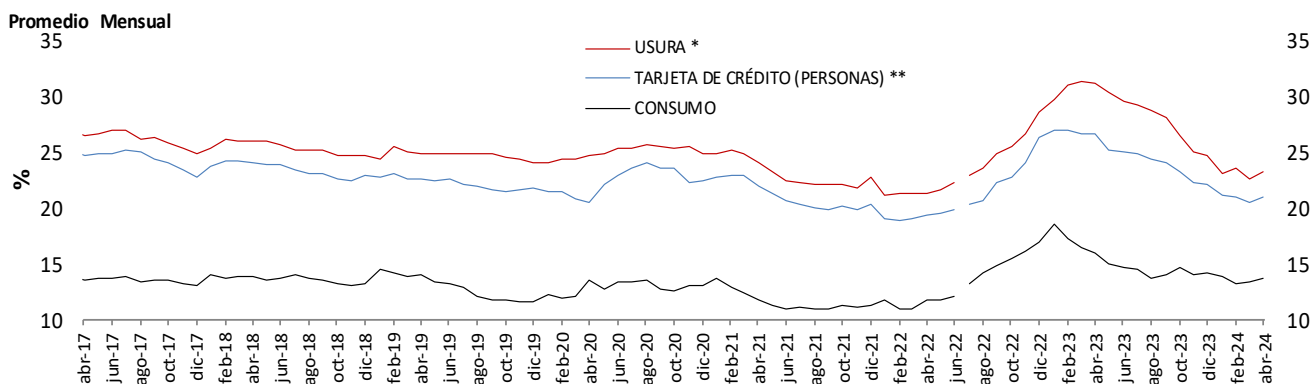

Tasa de interés Cartera Comercial (Real) *

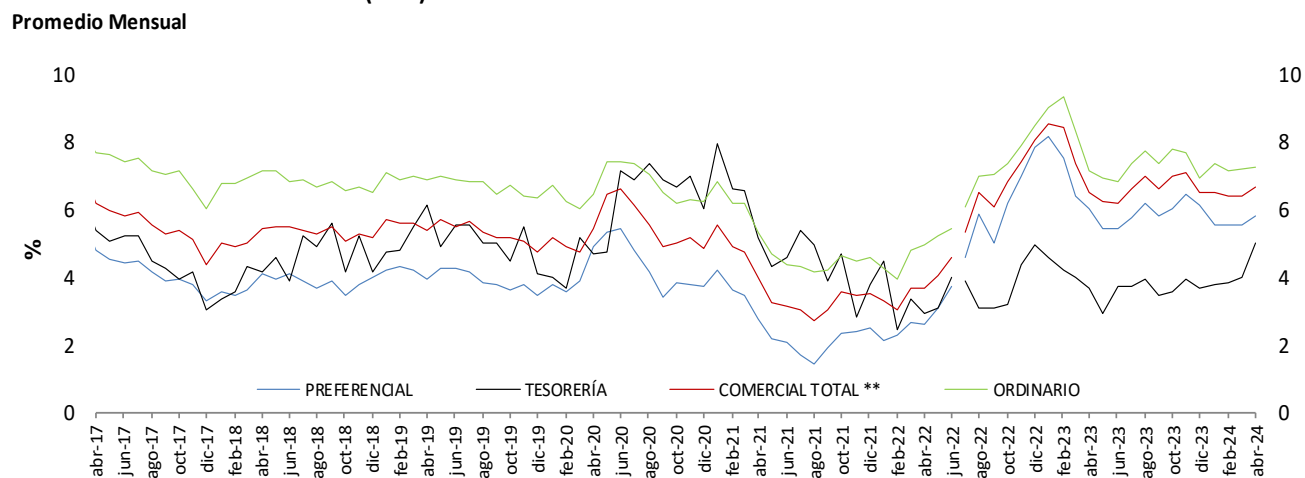

Tasa de interés de Vivienda No VIS (Real) *

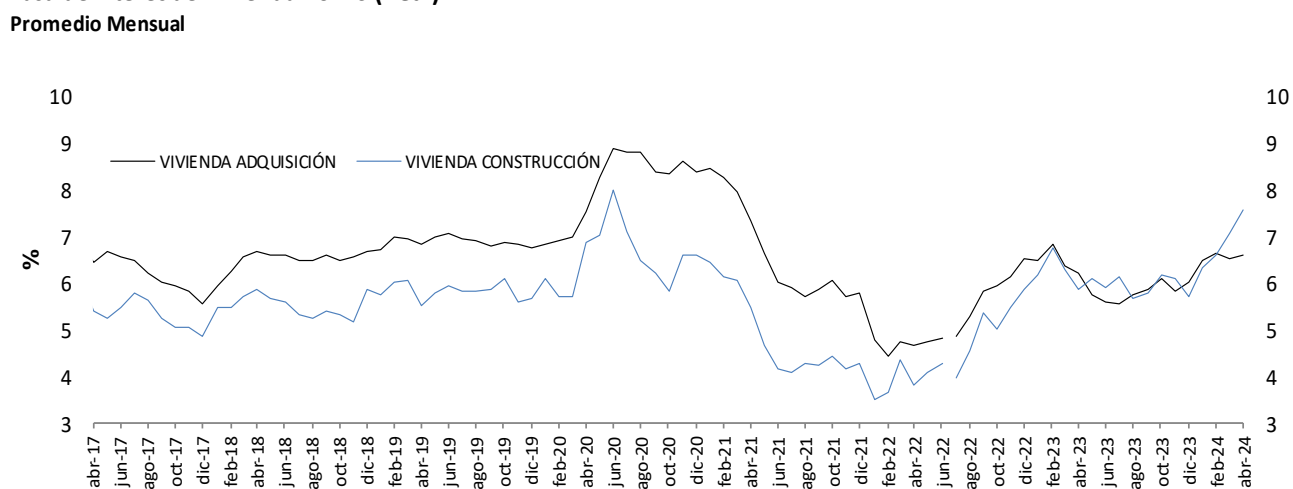

* IPC sin alimentos. Información provisional.

**A partir de la publicación con corte sep 25/2020 se reprocesó la serie, incorporando los cambios en la canasta del IPC sin alimentos utilizada por el BR desde octubre/2020

Fuente: Superintendencia financiera de Colombia (formato 088 hasta el 24/06/2022 y formato 414 desde el 01/07/2022) y cálculos Banco de la República.

Nota: a partir del 01 de jul/2022 la información de tasas activas proviene del formato 414 de la Superintendencia Financiera de Colombia. Las tasas obtenidas con la nueva fuente no son estrictamente comparables con las anteriores obtenidas a partir del formato 88.

Tasa de Interés de Microcrédito \1 - Crédito popular productivo (Hasta 6 SMMLV)(Real)*

Promedio Mensual

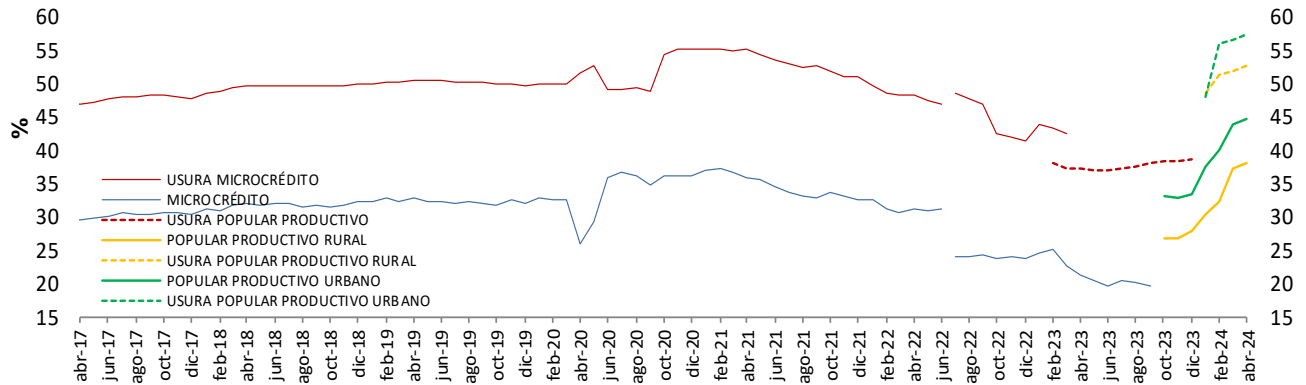

Tasa de Interés de Microcrédito \1 - Crédito productivo (Mayor de 6 y hasta 25 SMMLV)(Real)*

Promedio Mensual

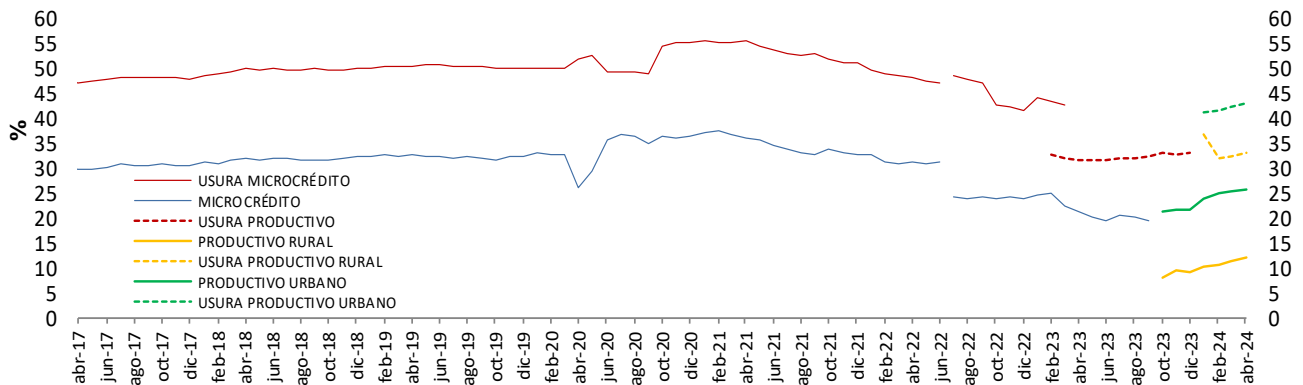

Tasa de Interés de Microcrédito \1- Crédito productivo de mayor monto (Más de 25 y hasta 120 SMMLV)(Real)*

Promedio Mensual

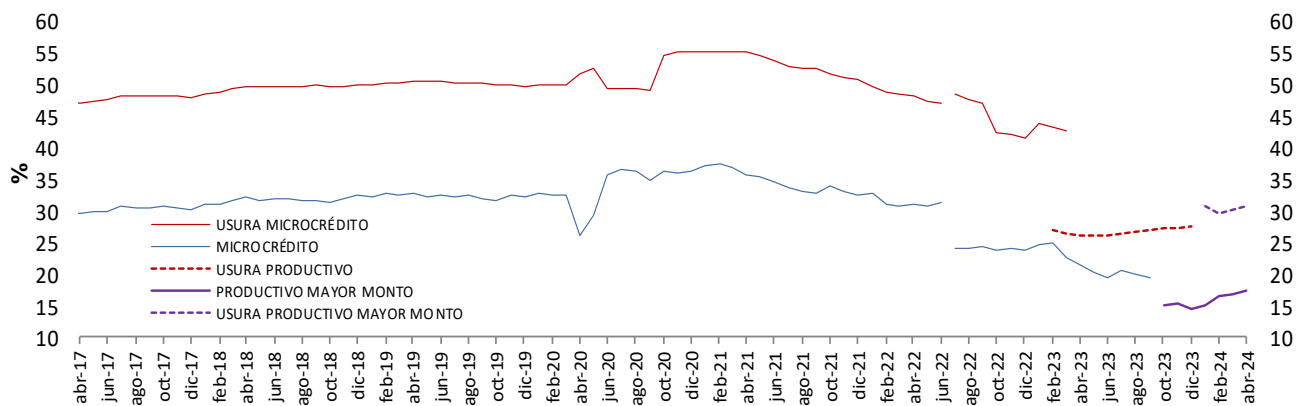

* IPCs sin alimentos. Información provisional.

**A partir de la publicación con corte sep 25/2020 se reprocesó la serie, incorporando los cambios en la canasta del IPC sin alimentos utilizada por el BR desde octubre/2020

1/ A partir de abril 07/2023 corresponde a la modalidad de "Créditos productivos" creada por el Decreto 455 de marzo 29/2023 del Ministerio de Hacienda. Incluye créditos de rescudo.

Fuente: Superintendencia financiera de Colombia (formato 088 hasta el 24/06/2022 y formato 414 desde el 01/07/2022) y cálculos Banco de la República.

Nota: a partir del 01 de jul/2022 la información de tasas activas proviene del formato 414 de la Superintendencia Financiera de Colombia. Las tasas obtenidas con la nueva fuente no son estrictamente comparables con las anteriores obtenidas a partir del formato 88.

f. Tasa ponderada de captación y tasa de colocación total.

**Tasa activa, ponderada de captación, de intervención, DTF y ahorros
Promedio 4 semanas**

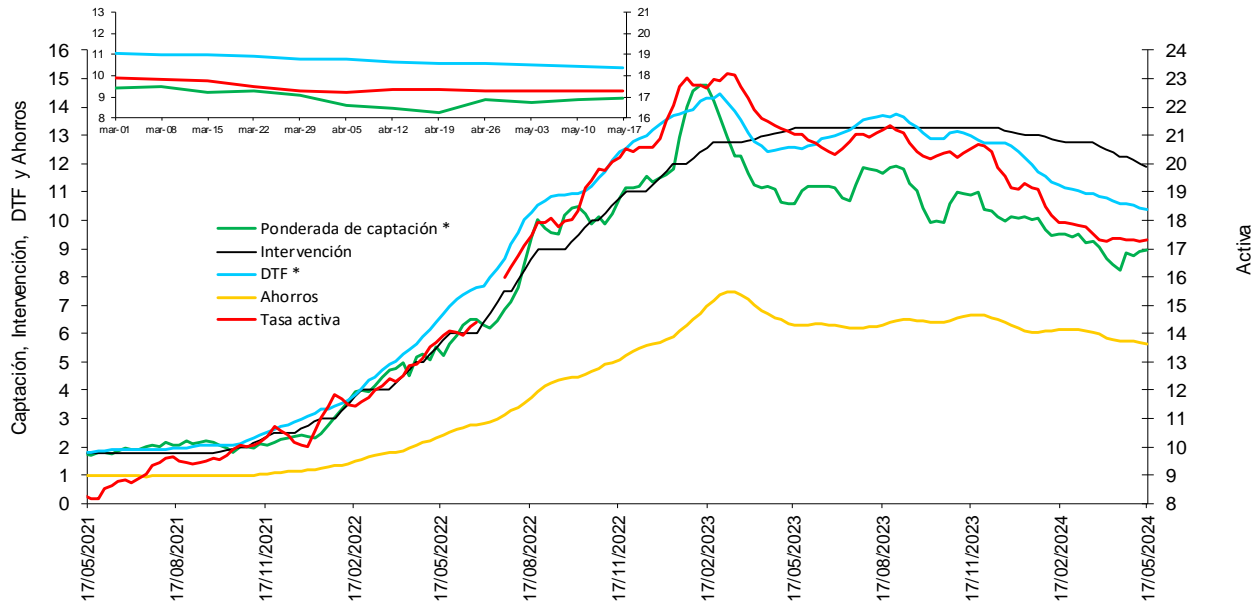

* La DTF está adelantada una semana, es decir no corresponde a la tasa vigente para la semana en cuestión sino a la tasa vigente para la semana siguiente, para que sea comparable con la tasa ponderada de captación de este gráfico.

Fuentes: Banco de la República. Cálculos con información de la Superintendencia Financiera de Colombia.

Nota: a partir del 01 de jul/2022 la información de tasas activas proviene del formato 414 de la Superintendencia Financiera de Colombia. Las tasas obtenidas con la nueva fuente no son estrictamente comparables con las anteriores obtenidas a partir del formato 88.

g. Tasas de interés de deuda pública

Tasas cero cupón TES en pesos y tasa de política monetaria

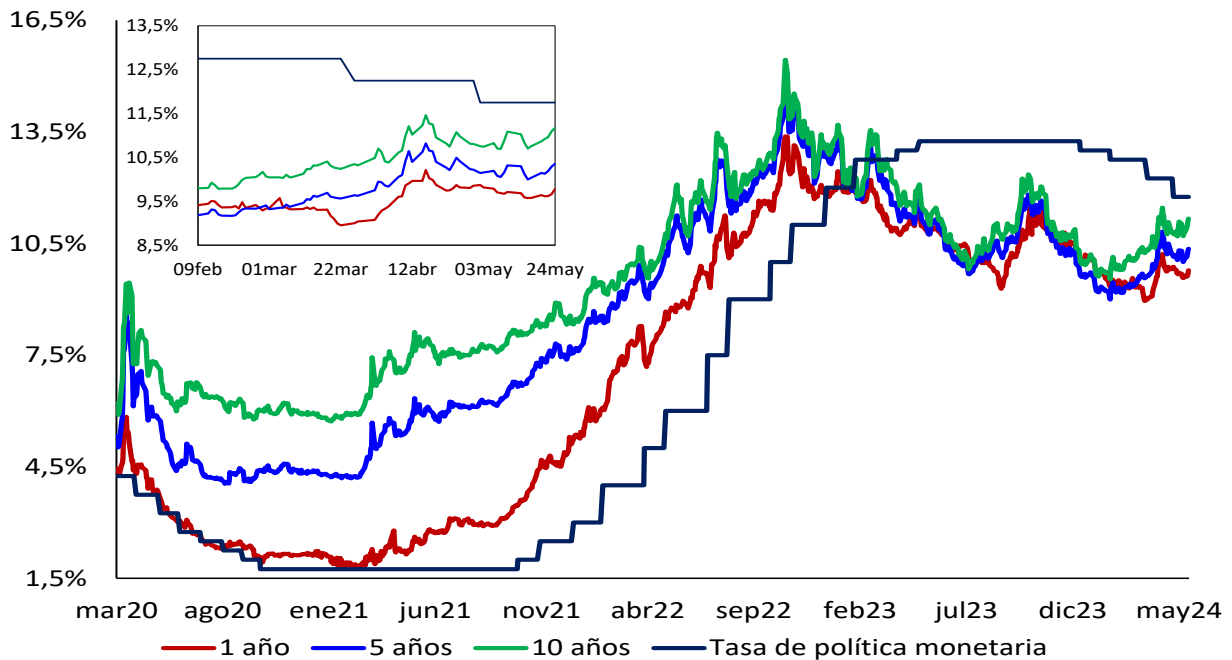

.Fuente: SEN y Master Trader. Cálculos: Departamento de Operaciones y Análisis de Mercados

2. Margen de intermediación y spreads

Spread IBR, TIB y CDT a través de tesorería frente a la tasa de referencia

Promedio 5 días

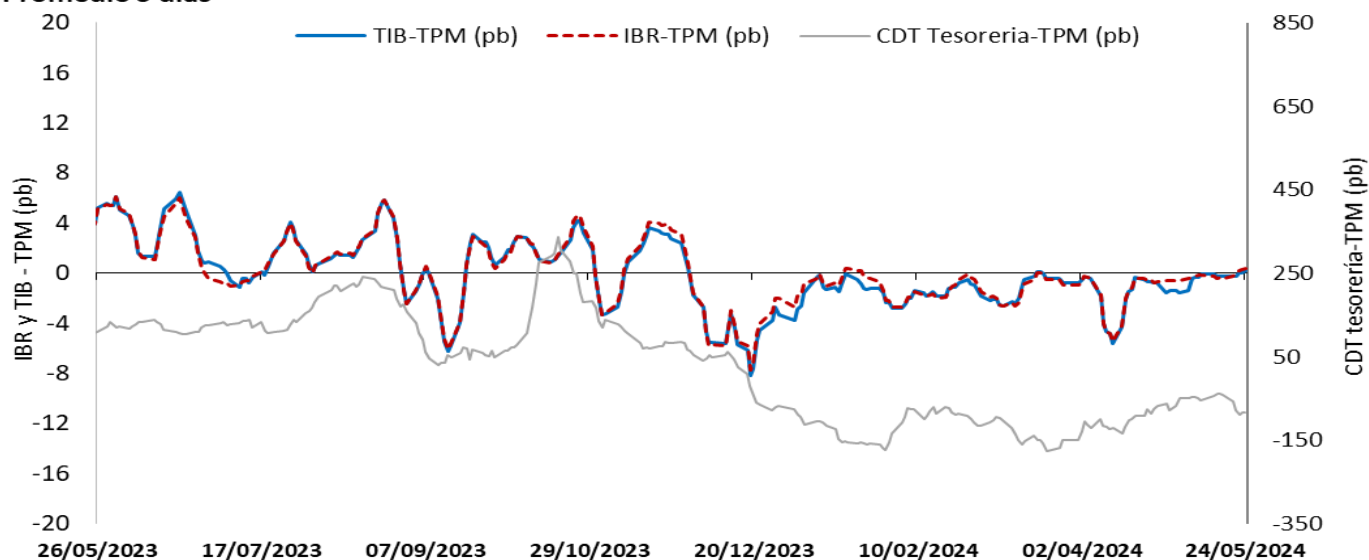

El IBR y la TIB corresponden al plazo de 1 día. La tasa de CDT a través de tesorería no se discrimina por plazo.
FUENTE: Banco de la República, cálculos con información de la Superintendencia Financiera de Colombia

Margen de intermediación (puntos porcentuales)

Promedio 4 semanas

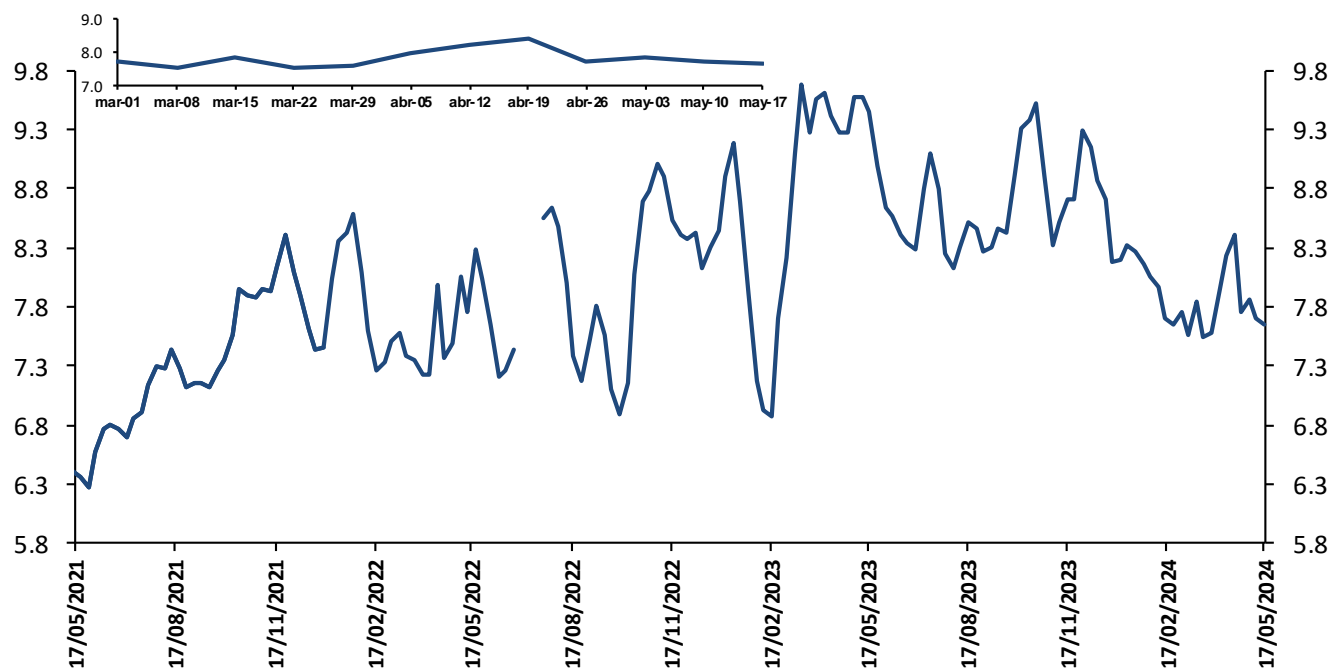

El margen de intermediación se calcula así: $MI = ((1+i_{activa})/(1+i_{pasiva}))-1$

Donde i_{activa} es la tasa de colocación total del sistema del BR y i_{pasiva} es la tasa ponderada de captación.

Fuentes: Banco de la República. Cálculos con información de la Superintendencia Financiera de Colombia.

Nota: a partir del 01 de jul/2022 la información de tasas activas proviene del formato 414 de la Superintendencia Financiera de Colombia. Las tasas obtenidas con la nueva fuente no son estrictamente comparables con las anteriores obtenidas a partir del formato 88.

Margen de intermediación de la cartera comercial (puntos porcentuales)

Promedio 4 semanas

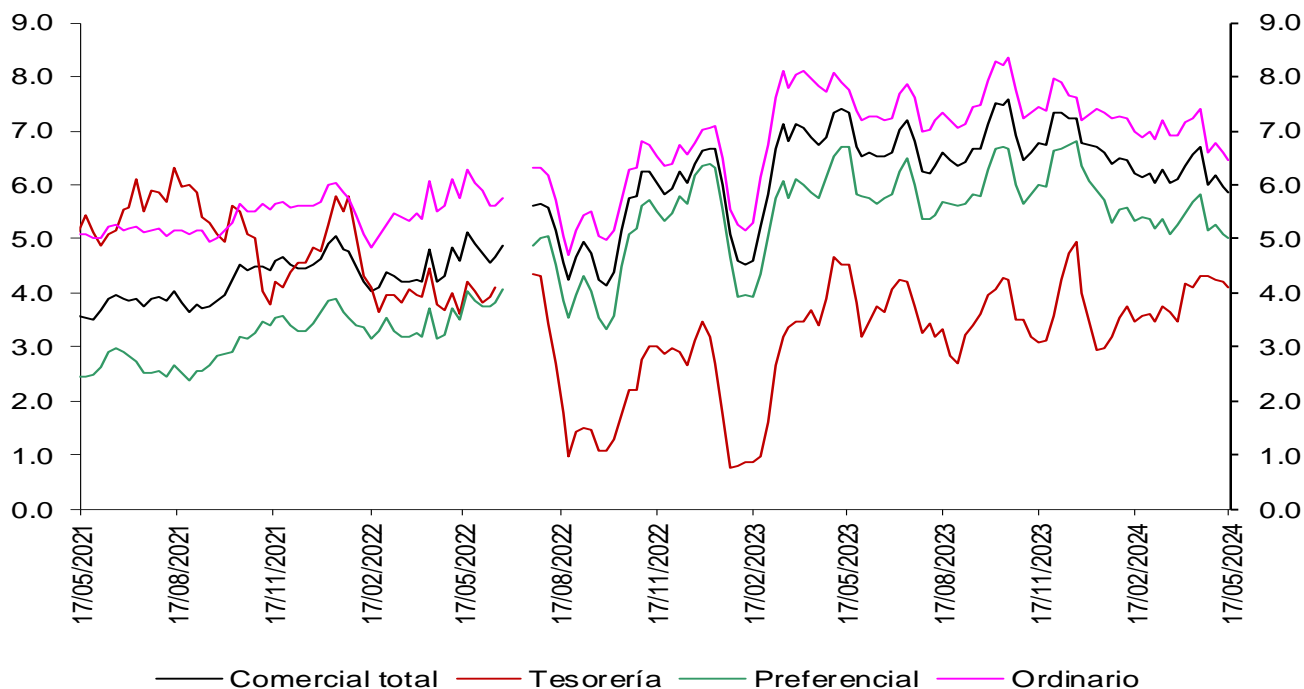

Fuentes: Banco de la República. Cálculos con información de la Superintendencia Financiera de Colombia.

Nota: a partir del 01 de jul/2022 la información de tasas activas proviene del formato 414 de la Superintendencia Financiera de Colombia. Las tasas obtenidas con la nueva fuente no son estrictamente comparables con las anteriores obtenidas a partir del formato 88.

Margen de intermediación de la cartera de consumo (puntos porcentuales)

Promedio 4 semanas

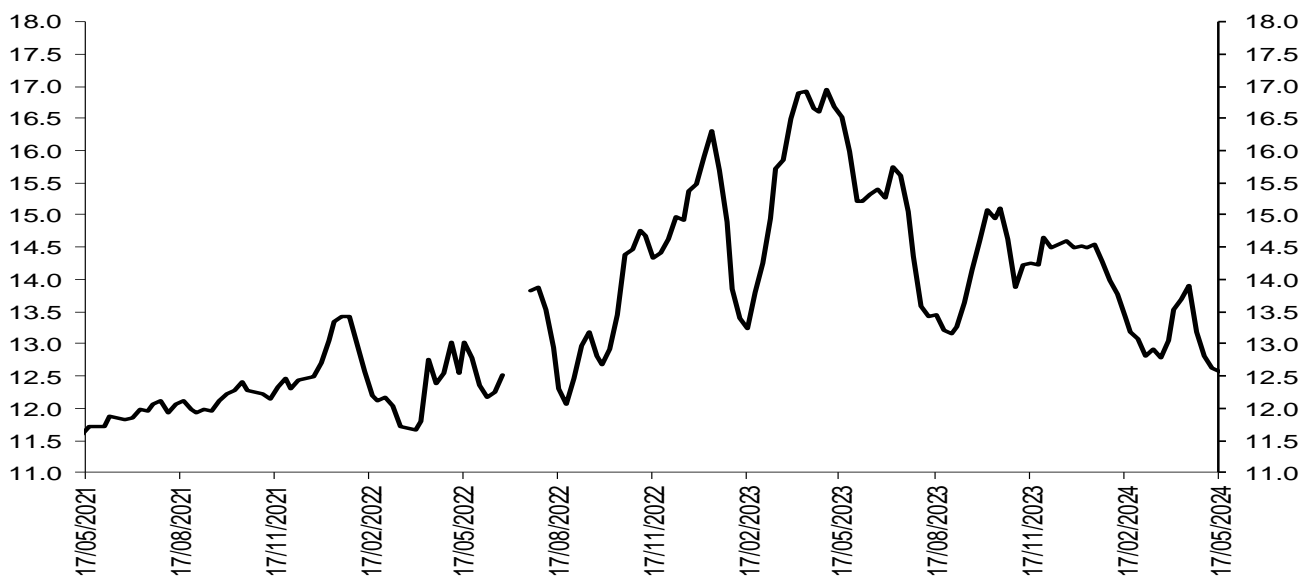

Fuentes: Banco de la República. Cálculos con información de la Superintendencia Financiera de Colombia.

Nota: a partir del 01 de jul/2022 la información de tasas activas proviene del formato 414 de la Superintendencia Financiera de Colombia. Las tasas obtenidas con la nueva fuente no son estrictamente comparables con las anteriores obtenidas a partir del formato 88.

Margen de intermediación de la cartera de adquisición de vivienda (Sin VIS) (puntos porcentuales)

Promedio 4 semanas

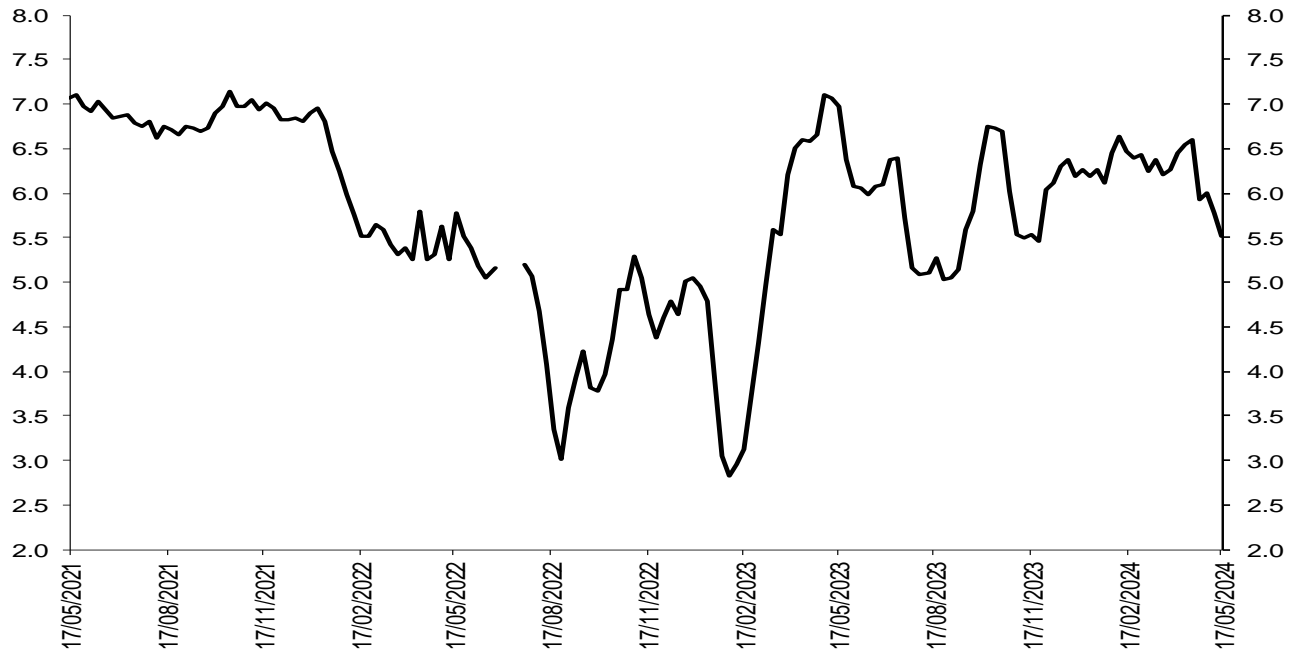

Fuentes: Banco de la República. Cálculos con información de la Superintendencia Financiera de Colombia.

Nota: a partir del 01 de jul/2022 la información de tasas activas proviene del formato 414 de la Superintendencia Financiera de Colombia. Las tasas obtenidas con la nueva fuente no son estrictamente comparables con las anteriores obtenidas a partir del formato 88.

Spread de las tasas de captación a través de CDT frente a las tasas de los TES

Spread Tasa CDT por plazo vs. TES

Promedio 4 semanas

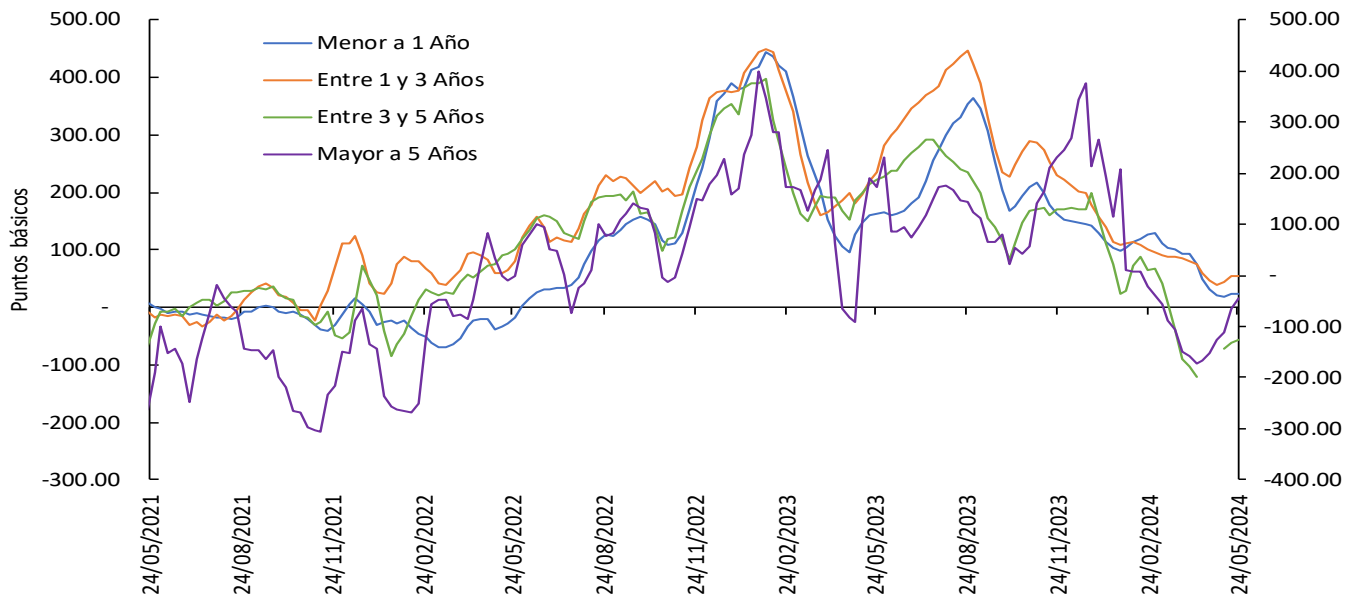

Las tasas de CDT's incluyen únicamente CDT's desmaterializados, por lo que difieren de las obtenidas a través del formato 441 de la Superintendencia Financiera de Colombia. El promedio de 4 semanas se calcula con la información disponible.

Fuente: Banco de la República. cálculos con información de Deceval.

Nota: Para el corte del 10 de noviembre del 2023, se realizó una revisión de la serie histórica del spread para el plazo menor a un año.

Spreads Tasas de captación vs. TES y OIS

(Información semanal - Promedio 4 semanas)		Variación (pb)						
Fecha		1 semana	4 semanas	13 semanas	año corrido	año completo		
24-may-24								
Spread: Tasa de interés CDT - Tasa TES (puntos básicos)								
CDT*								
Menor igual a 1 año	22.33	(2.15)	(9.38)	(103.82)	(119.78)	(139.54)		
De 1 a 3 años	55.18	0.18	9.12	(46.27)	(123.90)	(179.27)		
De 3 a 5 años	(57.04)	3.70	(57.04)	(121.93)	(257.02)	(277.71)		
Mayor a 5 años	(44.47)	21.22	109.04	(22.27)	(256.45)	(216.31)		
Spread: Tasa de interés CDT - Tasa OIS (puntos básicos)**								
CDT								
Menor igual a 1 año	(52.07)	2.73	19.52	10.55	(62.24)	(44.57)		
De 1 a 3 años	155.14	5.52	27.10	(32.57)	(117.43)	(115.97)		
De 3 a 5 años	159.38	6.73	159.38	(112.93)	(270.34)	(302.76)		
Mayor a 5 años	296.71	30.58	128.80	5.95	(255.52)	(219.15)		
Memo item (Información semanal - Promedio 4 semanas)								
Tasa de interés CDT		Monto semanal		Variación (pb)				
CDT		mm de pesos		1 semana	4 semanas	13 semanas	año corrido	año completo
Menor igual a 1 año	10.26	2040		(6)	(11)	(88)	(215)	(291)
De 1 a 3 años	10.24	1402		(3)	7	(1)	(154)	(305)
De 3 a 5 años	9.23	0.15		-	n.d	(52)	(263)	(409)
Mayor a 5 años	10.42	6		26	118	77	(238)	(299)

Las tasas de CDT's incluyen únicamente CDT's desmaterializados, por lo que difieren de las obtenidas a partir del formato 441 de la Superintendencia Financiera de Colombia. El promedio de 4 semanas se calcula con la información disponible.

Fuente: Banco de la República, cálculos con información de Deceval.

Las tasas obtenidas son tasas ex ante.

Los spreads son obtenidos mediante la fórmula $((1+i_{\text{cdt}})/(1+i_{\text{ois}})-1)$ o $((1+i_{\text{cdt}})/(1+i_{\text{tes}})-1)$ con las tasas correspondientes a cada plazo.

*Plazos: menor igual a 1 año (<360 días), de 1 a 3 años (≥ 360 y ≤ 1095 días), de 3 a 5 años (> 1095 y ≤ 1825 días) y mayor a 5 años (> 1825 días)

**Los plazos de las tasas OIS son 6 meses, 2 años, 4 años y 5 años respectivamente

Nota: Para el corte del 10 de noviembre del 2023, se realizó una revisión de la serie histórica del spread para el plazo menor a un año.

Spread de las tasas de colocación frente a las tasas de los TES

Spread Tasa Cartera Comercial por plazo vs. TES

Promedio 4 semanas

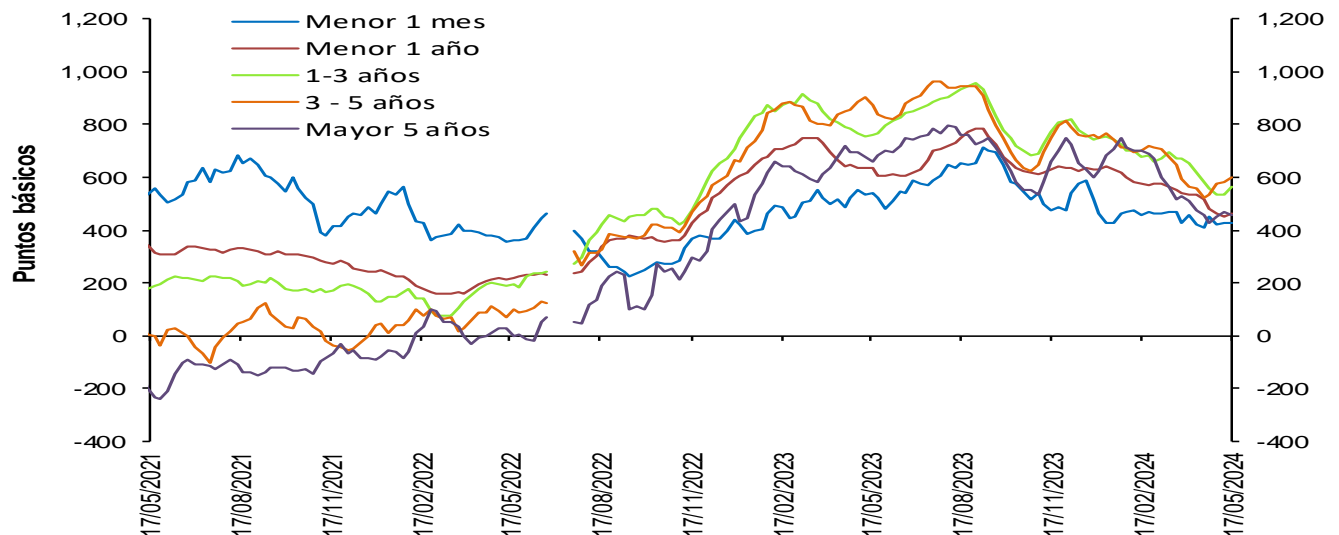

Fuentes: Banco de la República. Cálculos con información de la Superintendencia Financiera de Colombia.

Nota: a partir del 01 de jul/2022 la información de tasas activas proviene del formato 414 de la Superintendencia Financiera de Colombia. Las tasas obtenidas con la nueva fuente no son estrictamente comparables con las anteriores obtenidas a partir del formato 88.

Spread Tasa Cartera Consumo por plazo vs. TES

Promedio 4 semanas

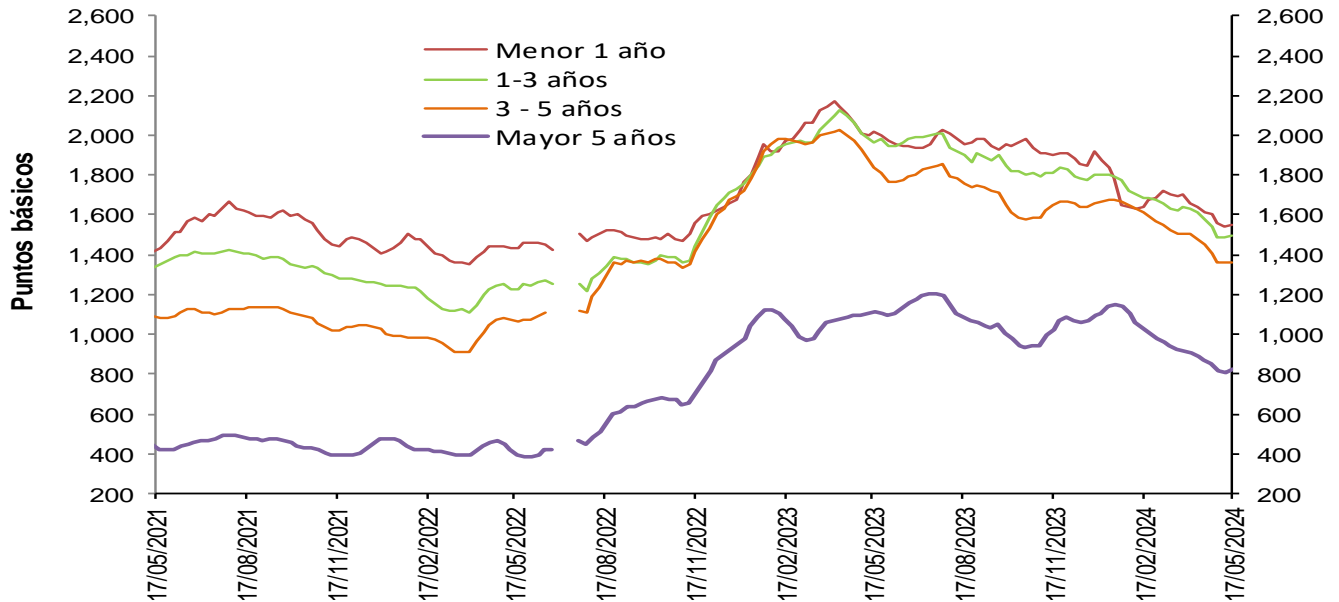

Fuentes: Banco de la República. Cálculos con información de la Superintendencia Financiera de Colombia.

Nota: a partir del 01 de jul/2022 la información de tasas activas proviene del formato 414 de la Superintendencia Financiera de Colombia. Las tasas obtenidas con la nueva fuente no son estrictamente comparables con las anteriores obtenidas a partir del formato 88.

Spread Tasa Cartera de adquisición de vivienda (Sin VIS) – TES 15 años

Promedio 4 semanas

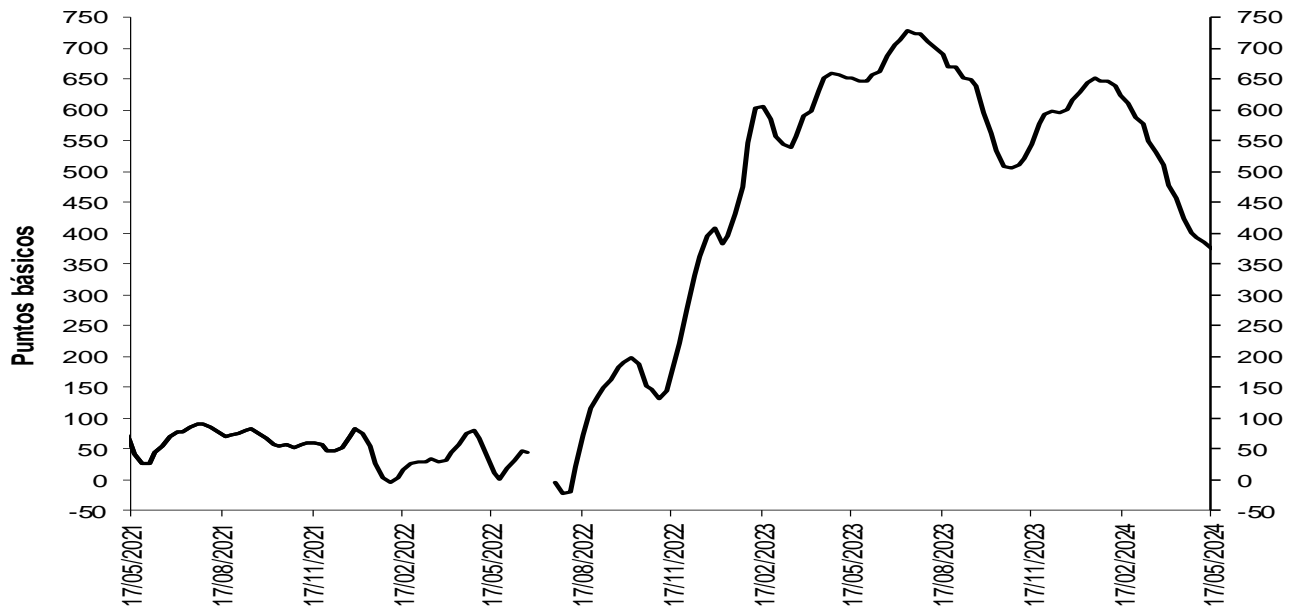

Fuentes: Banco de la República. Cálculos con información de la Superintendencia Financiera de Colombia.

Nota: a partir del 01 de jul/2022 la información de tasas activas proviene del formato 414 de la Superintendencia Financiera de Colombia. Las tasas obtenidas con la nueva fuente no son estrictamente comparables con las anteriores obtenidas a partir del formato 88.

Spreads Tasas de colocación vs. TES y OIS

(Información semanal - Promedio 4 semanas)

	Fecha 17-may-24	Variación (pb)				
		1 semana	4 semanas	13 semanas	año corrido	año completo
Spread: tasa de interés cartera - tasa TES (puntos básicos)						
Comercial						
Menor a 1 mes	429.0	0.40	22.47	(29.50)	(87.72)	(113.89)
Menor 1 año	460.6	7.04	(53.44)	(113.16)	(168.27)	(176.45)
De 1 - 3 años	563.3	29.03	(18.52)	(116.99)	(182.65)	(196.10)
De 3 - 5 años	601.2	16.68	76.40	(100.43)	(159.68)	(273.47)
Mayor 5 años	458.7	(11.55)	1.62	(243.83)	(140.06)	(199.01)
Consumo						
Menor 1 año	1,547.1	5.13	(67.94)	(92.68)	(369.53)	(469.37)
De 1 - 3 años	1,498.2	13.59	(79.68)	(189.93)	(303.46)	(467.50)
De 3 - 5 años	1,360.0	0.03	(89.05)	(252.28)	(299.12)	(474.96)
Mayor 5 años	824.3	12.34	(45.69)	(207.72)	(267.83)	(287.66)
Vivienda						
Mayor 15 años	374.6	(9.76)	(48.28)	(247.57)	(241.84)	(277.40)
Spread: tasa de interés cartera - tasa OIS* (puntos básicos)						
Comercial						
Menor 1 año	377.5	7.07	(8.07)	(6.43)	(113.09)	(90.25)
De 1 - 3 años	662.3	33.32	(2.48)	(113.33)	(182.36)	(152.80)
De 3 - 5 años	828.6	18.26	82.34	(95.37)	(174.64)	(312.40)
Mayor 5 años	807.7	(8.28)	5.78	(231.25)	(144.16)	(219.09)
Consumo						
Menor 1 año	1,455.3	5.19	(17.81)	24.50	(306.24)	(369.81)
De 1 - 3 años	1,606.0	18.09	(62.69)	(186.46)	(304.09)	(421.65)
De 3 - 5 años	1,603.6	1.33	(86.23)	(249.84)	(318.08)	(521.07)
Mayor 5 años	1,185.7	16.58	(42.82)	(193.22)	(276.07)	(311.21)

Memo Item (Información semanal - Promedio 4 semanas)

	Monto semanal		Variación (pb)				
	mm de pesos		1 semana	4 semanas	13 semanas	año corrido	año completo
Tasas Comercial (%)							
Menor a 1 mes	13.4	123	(1.92)	52.15	10.35	(110.26)	(212.20)
Menor 1 año	15.1	2,734	(3.13)	(36.98)	(105.67)	(268.39)	(335.39)
De 1 - 3 años	15.8	1,111	20.67	0.67	(73.98)	(215.90)	(335.49)
De 3 - 5 años	16.5	361	4.67	95.35	(16.50)	(150.28)	(410.56)
Mayor 5 años	16.0	577	(23.42)	11.46	(160.72)	(109.52)	(290.65)
Tasas Consumo (%)							
Menor 1 año	27.1	23	(6.40)	(50.65)	(81.21)	(499.84)	(676.03)
De 1 - 3 años	26.1	100	2.68	(64.49)	(148.88)	(349.95)	(646.67)
De 3 - 5 años	24.8	478	(14.69)	(85.18)	(175.39)	(301.56)	(641.65)
Mayor 5 años	20.0	922	2.68	(40.71)	(117.30)	(249.04)	(391.87)
Tasas Vivienda (%)							
Mayor 15 años	15.0	237	(5.83)	(20.77)	(160.54)	(198.41)	(329.02)

*Para el cálculo del Spread se utilizaron los plazos intermedios, menor a 1 año con OIS a 6 meses y mayor a 5 años con OIS a 5 años.

Los spreads son obtenidos mediante la formula $((1+I_{colocación})/(1+I_{ois})) - 1$ o $((1+I_{colocación})/(1+I_{tes})) - 1$ con las tasas correspondientes a cada plazo.

Las tasas obtenidas son tasas ex ante.

Fuentes: Banco de la República. Cálculos con información de la Superintendencia Financiera de Colombia y Bloomberg.

Nota: a partir del 01 de jul/2022 la información de tasas activas proviene del formato 414 de la Superintendencia Financiera de Colombia. Las tasas obtenidas con la nueva fuente no son estrictamente comparables con las anteriores obtenidas a partir del formato 88.

3. Liquidez primaria

Base Monetaria factores de demanda

Miles de millones de pesos y porcentajes

Concepto	Saldo a mayo 24 2024	VARIACIONES							
		SEMANAL		ULTIMAS 4 SEM		CORRIDO AÑO		ANUAL	
		ABS	%	ABS	%	ABS	%	ABS	%
BASE MONETARIA	146,887	3,151	2.2	2,723	1.9	-7,891	-5.1	8,668	6.3
Efectivo	105,946	-1,367	-1.3	274	0.3	-9,124	-7.9	4,504	4.4
Reserva	40,941	4,518	12.4	2,448	6.4	1,232	3.1	4,165	11.3

Información provisional

Fuente: Banco de la República, cálculos con información del Banco de la República y del Formato 281 de la Superintendencia Financiera de Colombia.

Base monetaria, efectivo y reserva

Promedio 13 semanas (Variación porcentual anual)

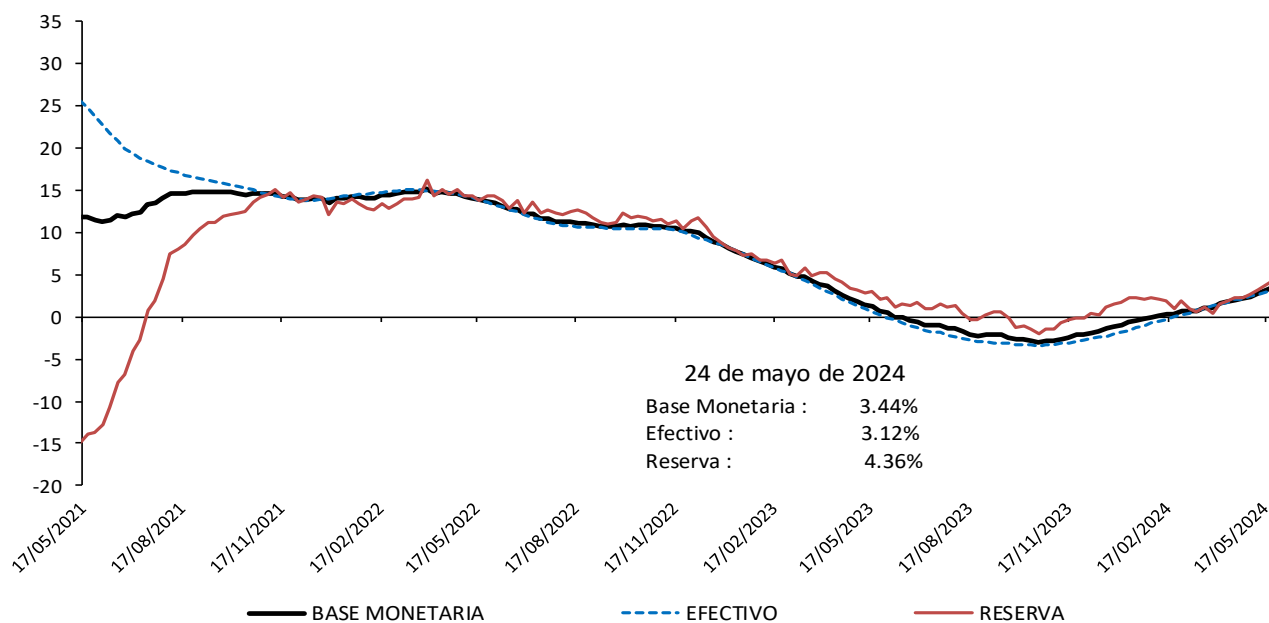

Información provisional

Fuente: Banco de la República, cálculos con información del Banco de la República y del Formato 281 de la Superintendencia Financiera de Colombia.

Base monetaria factores de oferta

Saldo de Repos* y DRNCE**

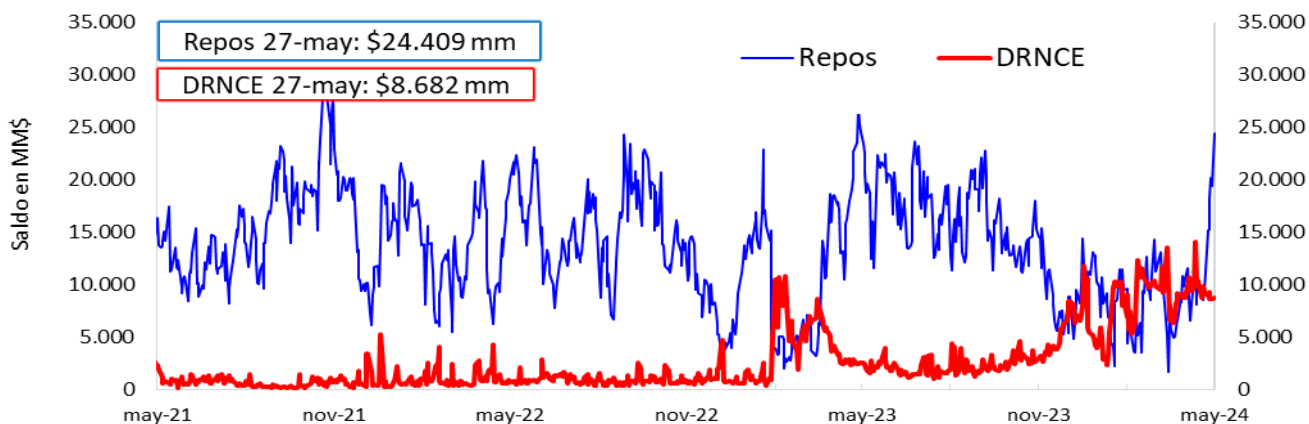

* Los repos incluyen las operaciones de la ventanilla de expansión.

** Depósitos Remunerados No Constitutivos de Encaje. Incluye las operaciones de contracción por ventanilla a 1 día.

Saldo disponible de la TGN en el BR*

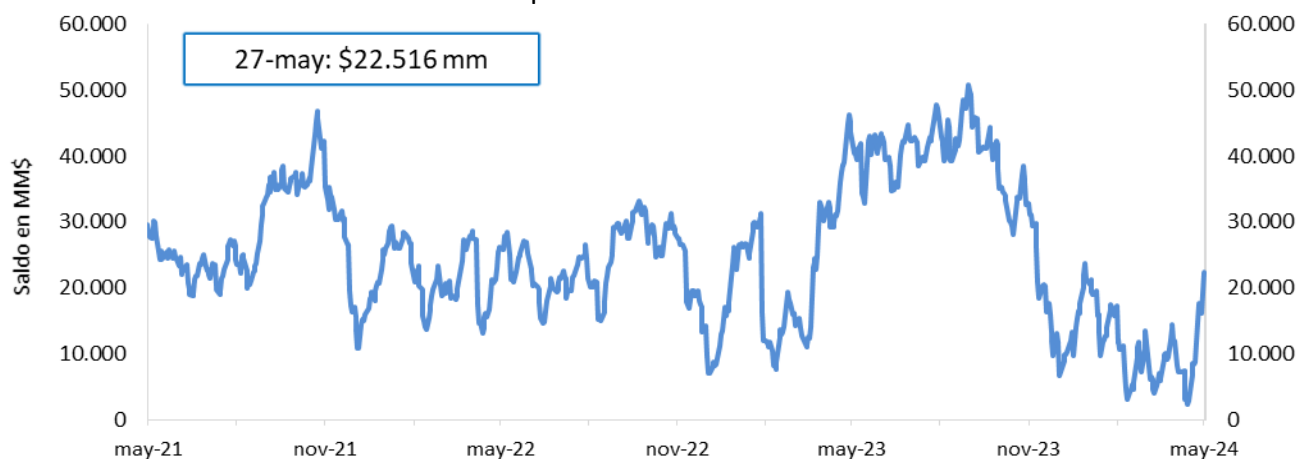

*No incluye el saldo de los TES de Control Monetario.

*Incluye los depósitos remunerados y los no remunerados de la TGN en el BR.

Saldo de TES a precios de mercado en poder del BR

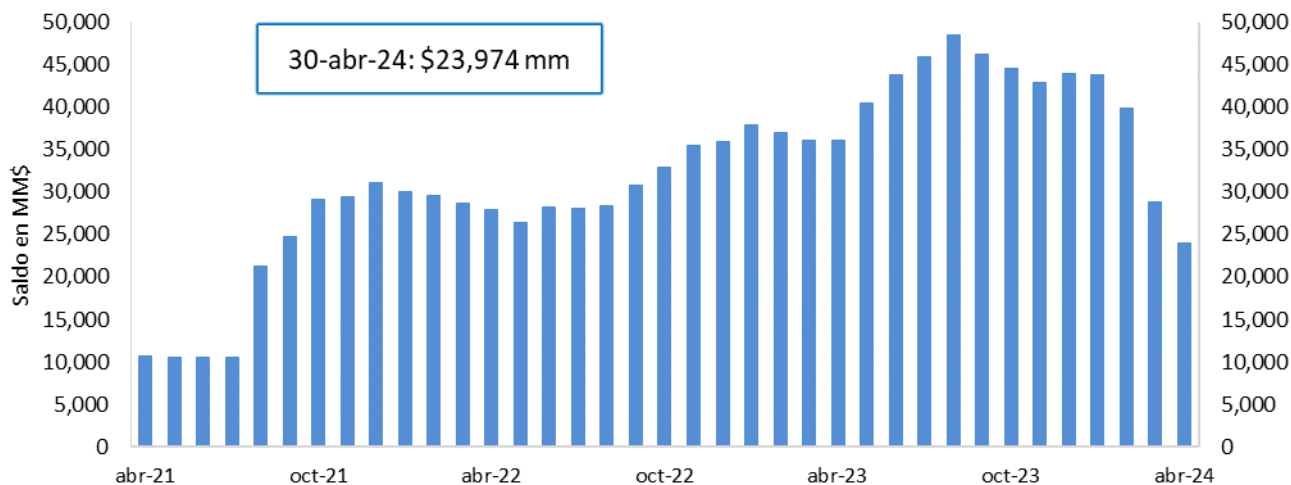

FUENTE: Banco de la República.

4. Depósitos y agregados monetarios

Agregados monetarios

Oferta monetaria ampliada 1/

Miles de millones de pesos y porcentajes

Concepto	Saldo a mayo 17 2024	VARIACIONES									
		SEMANTAL		ULTIMAS 4 SEM		ULTIMAS 13 SEM		CORRIDO AÑO		ANUAL	
		ABS	%	ABS	%	ABS	%	ABS	%	ABS	%
OFERTA MONETARIA AMPLIADA- M3* (1+2)	823,722	-520	-0.1	2,543	0.3	13,994	1.7	3,484	0.4	60,830	8.0
1. Efectivo	107,314	-562	-0.5	1,081	1.0	-1,395	-1.3	-7,756	-6.7	4,943	4.8
2. Depósitos*	716,408	42	0.0	1,462	0.2	15,389	2.2	11,240	1.6	55,887	8.5
2.1. Cuenta Corriente	65,362	-2,750	-4.0	-3,187	-4.6	-4,886	-7.0	-4,404	-6.3	139	0.2
2.2. Ahorros	290,509	-3,604	-1.2	448	0.2	11,611	4.2	3,955	1.4	27,153	10.3
2.3. CDT + Bonos*	331,465	-236	-0.1	411	0.1	2,593	0.8	8,215	2.5	26,182	8.6
2.3.1 CDT menor a 18 meses*	191,128	110	0.1	1,162	0.6	3,589	1.9	7,237	3.9	13,931	7.9
2.3.2 CDT mayor a 18 meses*	113,507	50	0.0	176	0.2	435	0.4	2,950	2.7	16,536	17.1
2.3.3 Bonos*	26,830	-396	-1.5	-927	-3.3	-1,431	-5.1	-1,972	-6.8	-4,285	-13.8
2.4. Depósitos fiduciarios (impuestos y otros conceptos)	18,975	6,911	57.3	3,466	22.3	5,300	38.8	9,416	98.5	925	5.1
2.5. Otros depósitos a la Vista	10,097	-279	-2.7	323	3.3	771	8.3	-5,942	-37.0	1,488	17.3
2.6 Repos con el Sector Real	-	-	-	-	-	-	-	-	-	-	-
3. CDT+ Bonos en poder del Banco de la República	-	-	-	-	-	-	-	-	-	-	-
TOTAL DEPÓSITOS (2 + 3)**	716,408	42	0.0	1,462	0.2	15,389	2.2	11,240	1.6	55,887	8.5
4. M1 (1 + 2.1)	172,676	-3,311	-1.9	-2,105	-1.2	-6,280	-3.5	-12,160	-6.6	5,082	3.0
5. M2 (2.2 + 2.3.1 + 2.3.2 + 4)	767,820	-6,755	-0.9	-319	0.0	9,355	1.2	1,982	0.3	62,702	8.9
ITEM DE MEMORANDO											
M1 + Ahorros	463,185	-6,915	-1.5	-1,657	-0.4	5,330	1.2	-8,205	-1.7	32,235	7.5
Depósitos en poder del público sin fiduciarios*	697,433	-6,869	-1.0	-2,004	-0.3	10,089	1.5	1,824	0.3	54,962	8.6
M3 sin fiduciarios*	804,747	-7,430	-0.9	-923	-0.1	8,694	1.1	-5,932	-0.7	59,905	8.0
	Variaciones anualizadas	Semanal		Ultimas 4 semanas		Ultimas 13 semanas					
	M3*	-3.2		4.1		7.1					
	Efectivo	-23.8		14.1		-5.0					
	Depósitos*	0.3		2.7		9.1					
	M1	-62.8		-14.6		-13.3					
	M1 + Ahorros	-53.7		-4.5		4.7					
	Dep. sin Fiduciarios*	-39.9		-3.7		6.0					
	M3 sin Fiduciarios*	-38.0		-1.5		4.4					

1/ Incluye FDN a partir del corte del 2 de octubre de 2020, tras la emisión de bonos por parte de dicha entidad dirigida al público en general. No contiene los CDT emitidos por Findeter en el marco del Decreto 581 y la Resolución 1357 de 2020 del MHCP.

* A partir de las estadísticas con corte a ago 28 /2020 se excluyeron los CDT y los bonos en poder del Banco de la República, y se reprocesó la serie desde mar 27/2020 hasta la fecha.

**Incluye los CDTs y bonos en poder del Banco de la República

Fuente: Banco de la República. Cálculos con información de la Superintendencia Financiera de Colombia.

M3, Depósitos, M1+Ahorro y Efectivo

Variaciones anuales (%) de datos semanales

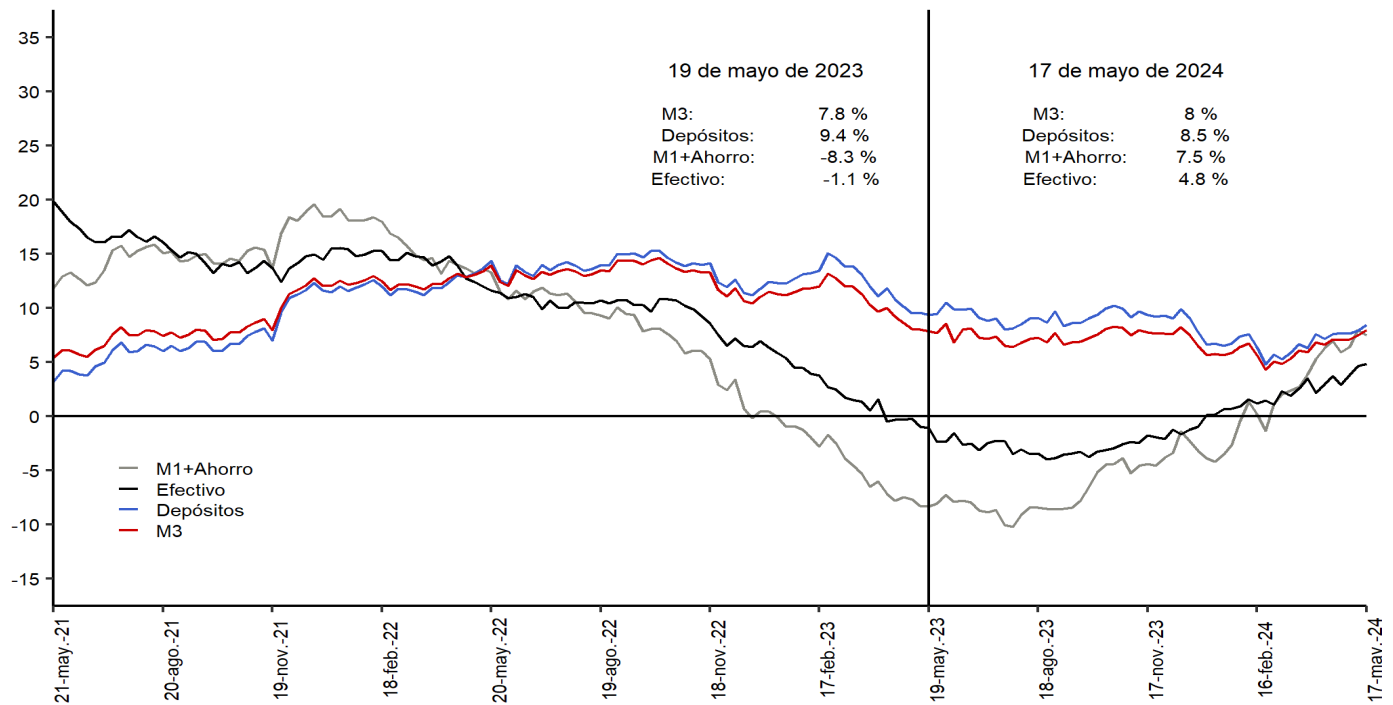

Incluye FDN a partir del 2 de octubre de 2020, tras la emisión de bonos por parte de la entidad dirigida al público general. No contiene los CDTs emitidos por Findeter en el marco del decreto 581 y la Resolución 1357 de 2020 del MHCP.

*A partir de las estadísticas con corte al 28 de agosto de 2020 se excluyeron los CDTs y bonos en poder del Banco de la República, y se reprocesó la serie desde el 27 de marzo de 2020 hasta la fecha.

Fuente: Banco de la República. Cálculos con información de la Superintendencia Financiera de Colombia.

M3, Depósitos, M1+Ahorro y Efectivo serie desestacionalizada*

Variaciones (%) anualizadas últimas 13 semanas

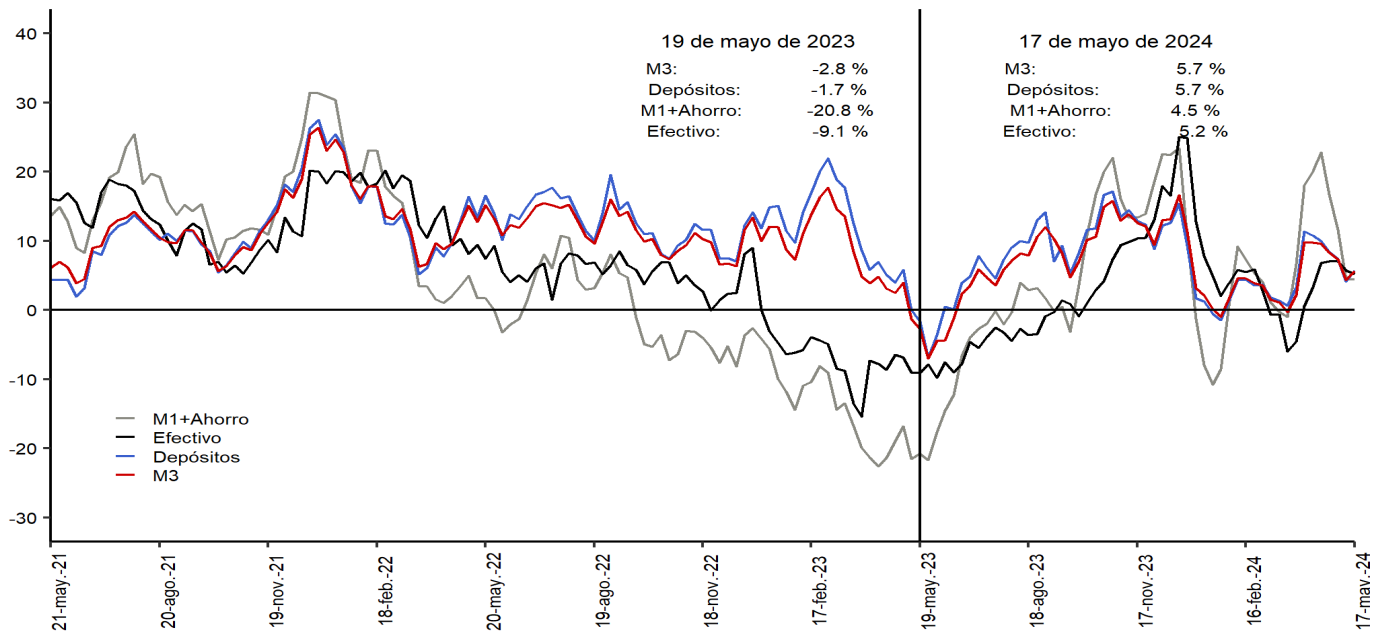

Incluye FDN a partir del 2 de octubre de 2020, tras la emisión de bonos por parte de la entidad dirigida al público general. No contiene los CDTs emitidos por Findeter en el marco del decreto 581 y la Resolución 1357 de 2020 del MHCP.

*A partir de las estadísticas con corte al 28 de agosto de 2020 se excluyeron los CDTs y bonos en poder del Banco de la República, y se reprocesó la serie desde el 27 de marzo de 2020 hasta la fecha.

Fuente: Banco de la República. Cálculos con información de la Superintendencia Financiera de Colombia.

*Desestacionalización a partir de la descomposición por el método STL

Variación anual real de los agregados monetarios

Variación % real anual del efectivo y M3 **

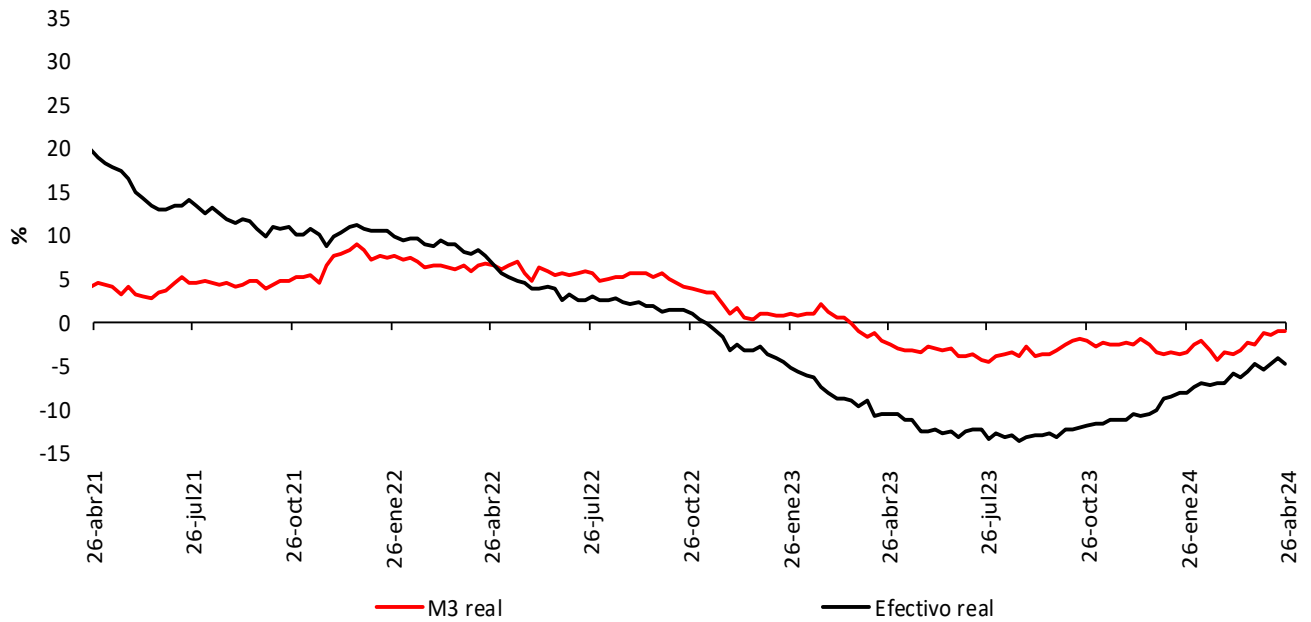

Variación % real anual de los depósitos** y sus componentes

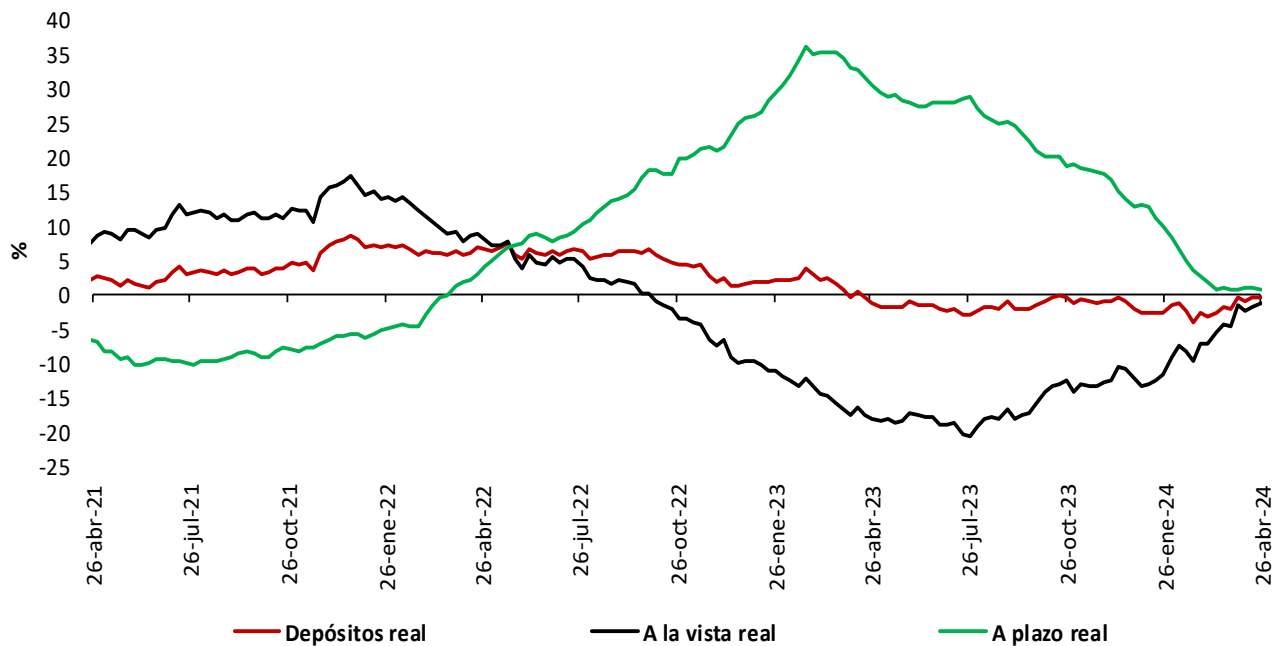

* IPC sin alimentos. Información provisional.

**A partir de la publicación con corte sep 25/2020 se reprocesó la serie, incorporando los cambios en la canasta del IPC sin alimentos utilizada por el BR desde octubre /2020

**No incluye CDT y bonos en poder del Banco de la República.

Fuentes: Banco de la República y Formato 281 de la Superintendencia Financiera de Colombia.

5. Cartera

Cartera de los establecimientos de crédito

Cartera bruta de los establecimientos de crédito*

(Miles de millones de pesos y porcentajes)

Moneda		Saldo a mayo 17 2024	Participación %	Variaciones									
				Semanal		Últimas 4 semanas		Últimas 13 semanas		Año corrido		Anual	
				Absoluta	%	Absoluta	%	Absoluta	%	Absoluta	%	Absoluta	%
Legal	Cartera ajustada	652,367	100.0	645	0.1	-153	0.0	283	0.0	711	0.1	11,145	1.7
	Comercial 1/	324,444	49.7	486	0.2	213	0.1	1,419	0.4	3,627	1.1	10,714	3.4
	Consumo ajustada 2/	202,121	31.0	94	0.0	-884	-0.4	-3,043	-1.5	-5,620	-2.7	-9,408	-4.4
	Adquisición de vivienda ajustada 2/	106,477	16.3	54	0.1	470	0.4	1,253	1.2	1,971	1.9	7,978	8.1
	Microcrédito 3/	19,325	3.0	11	0.1	49	0.3	653	3.5	732	3.9	1,860	10.7
	Memo Item												
	Consumo	201,891	31.1	94	0.0	-884	-0.4	-3,028	-1.5	-5,599	-2.7	-9,638	-4.6
	Adquisición de vivienda	104,136	16.0	54	0.1	470	0.5	998	1.0	1,737	1.7	7,976	8.3
	Variaciones Anualizadas			Semanal	Últimas 4 semanas	Últimas 13 semanas	Año Corrido						
	Total cart. ajustada m/l			5.3	-0.3	0.2	0.3						
Comercial			8.1	0.9	1.8	3.0							
Consumo			2.5	-5.5	-5.8	-6.9							
Adquisición de vivienda			2.7	5.9	4.9	5.0							
Microcredito			2.9	3.3	14.7	10.6							
Extranjera	Total cartera en M. E.	14,725		-155	-1.0	-243	-1.6	-142	-1.0	363	2.5	-5,626	-27.6
	Total cartera en M. E. Mill. US\$	3,842		15	0.4	41	1.1	48	1.3	85	2.3	-651	-14.5
	Variaciones Anualizadas m/e			Semanal	Últimas 4 semanas	Últimas 13 semanas	Año Corrido						
	Expresada en pesos			-42.0	-19.2	-3.8	6.7						
Expresada en dólares			23.3	14.8	5.1	6.0							
Total	Cartera total ajustada	667,092	100.0	490	0.1	-396	-0.1	140	0.0	1,073	0.2	5,518	0.8
	Comercial	338,369	50.7	348	0.1	-26	0.0	1,269	0.4	3,955	1.2	5,064	1.5
	Consumo ajustada 2/	202,921	30.4	78	0.0	-889	-0.4	-3,035	-1.5	-5,585	-2.7	-9,383	-4.4
	Adquisición de vivienda ajustada 2/	106,477	16.0	54	0.1	470	0.4	1,253	1.2	1,971	1.9	7,978	8.1
	Microcrédito 3/	19,325	2.9	11	0.1	49	0.3	653	3.5	732	3.9	1,860	10.7
	Variaciones Anualizadas			Semanal	Últimas 4 semanas	Últimas 13 semanas	Año Corrido						
	Total cart. ajustada m/t			3.9	-0.8	0.1	0.4						
	Comercial			5.5	-0.1	1.5	3.1						
	Consumo			2.0	-5.5	-5.8	-6.8						
	Adquisición de vivienda			2.7	5.9	4.9	5.0						
Microcredito			2.9	3.3	14.7	10.6							

Cartera neta M/T de los establecimientos de crédito*

(Miles de millones de pesos y porcentajes)

Total cartera neta m/ ajustada 3/	611,305		669	0.1	-43	0.0	-9	0.0	-684	-0.1	9,833	1.6
Total cartera en M. E.	14,717		-155	-1.0	-243	-1.6	-142	-1.0	366	2.6	-5,617	-27.6
Cartera Neta Ajustada Moneda Total	626,022		514	0.1	-286	0.0	-150	0.0	-317	-0.1	4,217	0.7

* No incluye la cartera de las entidades financieras especiales.

1/ Incluye ventas de cartera para manejo a través de derechos fiduciarios y ajustes por leasing operativo.

2/ Incluye ajuste por titularización de cartera.

3/ A partir de abril 07/2023 corresponde a la modalidad de "Créditos productivos" creada por el Decreto 455 de marzo 29/2023 del Ministerio de Hacienda.

4/ A partir de las estadísticas con corte dic 4/2020 no se desagrega la cartera neta por modalidad debido a la inclusión en el formato 281 de la cuenta de provisión general (creada a partir de la C.E 022/2020 de la Superintendencia Financiera de Colombia).

Fuentes: Formato 281 de la Superintendencia Financiera de Colombia, Titularizadora Colombia y cálculos Banco de la República.

Cartera bruta en moneda legal por modalidad de crédito

Variaciones anuales (%) de datos semanales

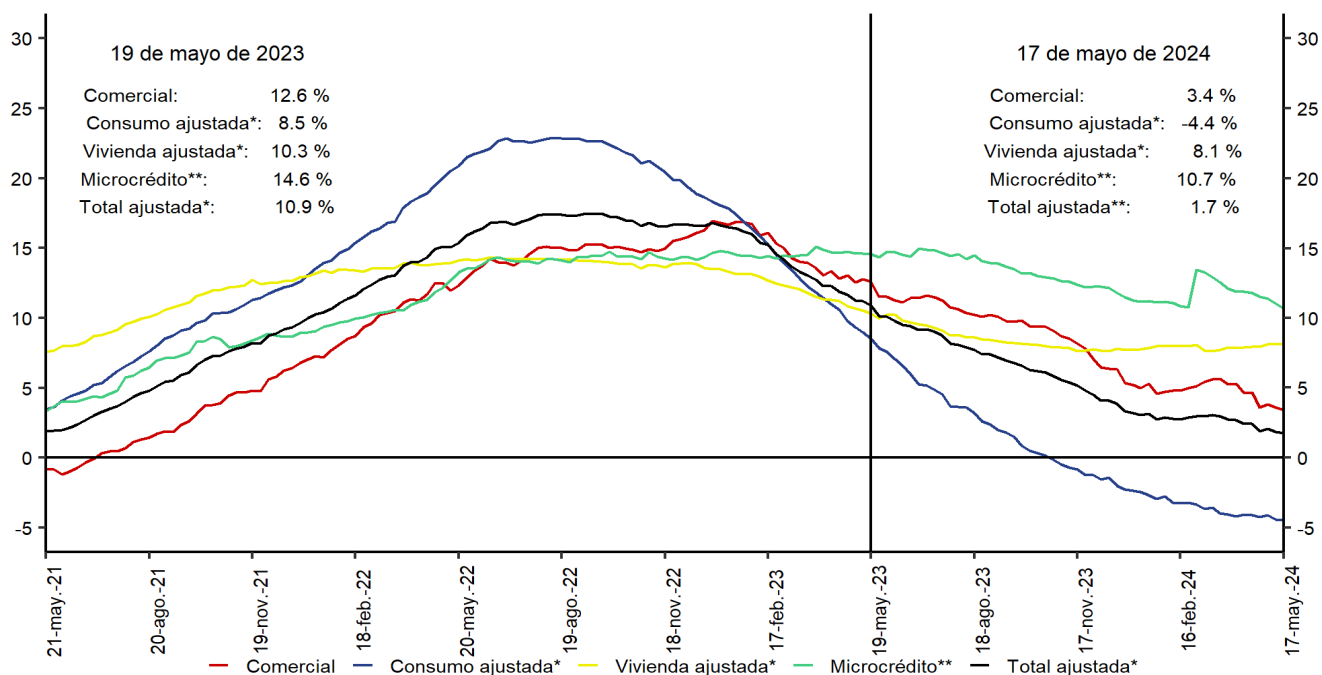

*Incluye ajuste por titularización de cartera.

**A partir de abril 07/2023 corresponde a la modalidad de Créditos productivos creada por el Decreto 455 de marzo 29/2023 del Ministerio de Hacienda y Crédito Público.

No incluye la cartera de las entidades financieras especiales.

Fuente: Banco de la República. Cálculos con información de la Superintendencia Financiera de Colombia.

Cartera bruta desestacionalizada en moneda legal por modalidad de crédito

Variaciones anualizadas últimas 13 semanas (%)

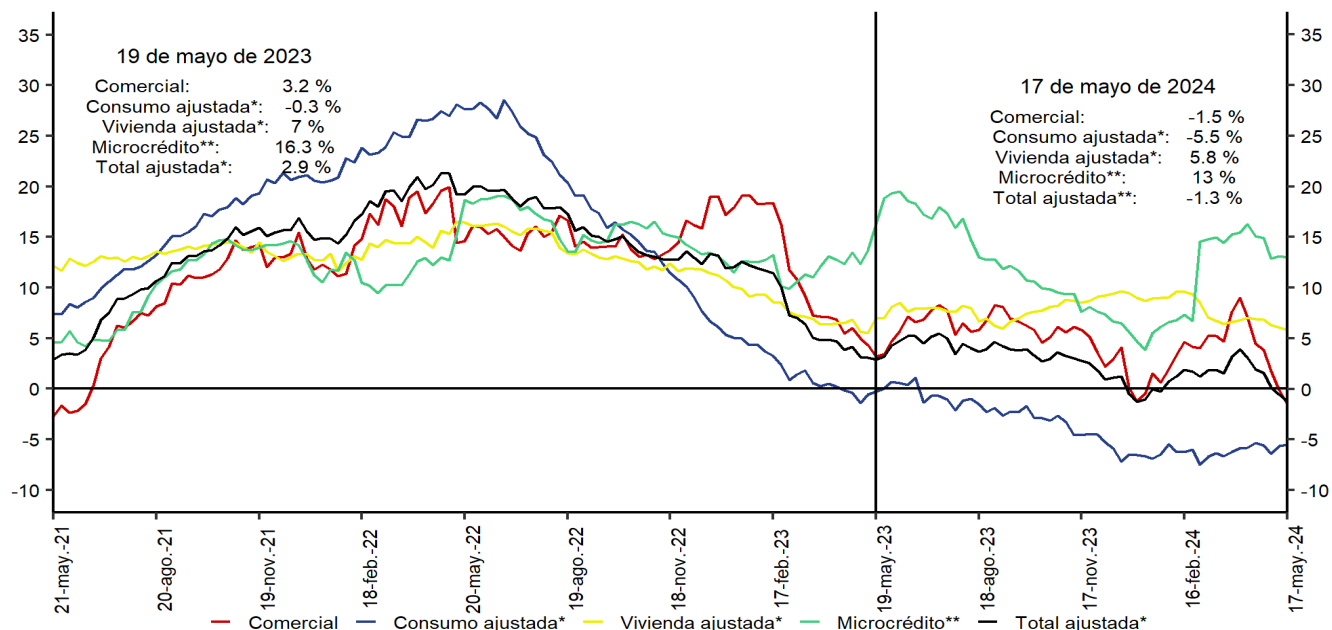

*Incluye ajuste por titularización de cartera.

**A partir de abril 07/2023 corresponde a la modalidad de Créditos productivos creada por el Decreto 455 de marzo 29/2023 del Ministerio de Hacienda y Crédito Público.

No incluye la cartera de las entidades financieras especiales.

Fuente: Banco de la República. Cálculos con información de la Superintendencia Financiera de Colombia.

*Desestacionalización a partir de la descomposición por el método STL

Cartera moneda extranjera en dólares (%)

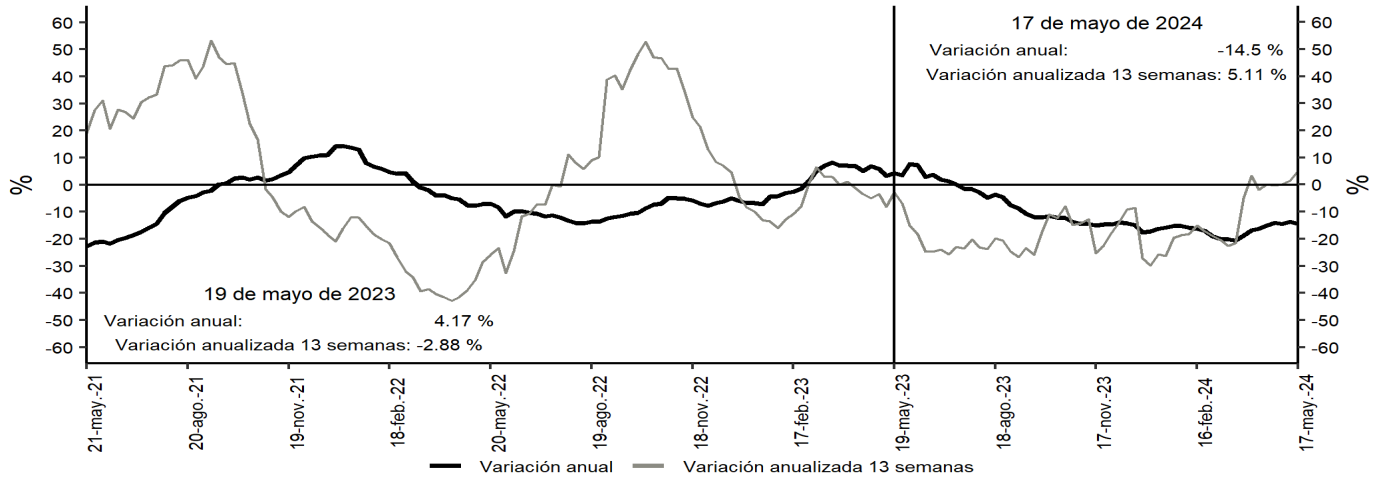

Desestacionalización a partir de la descomposición por el método STL.
No incluye la cartera de las entidades financieras especiales.
Fuentes: Banco de la República y Formato 281 de la Superintendencia Financiera de Colombia.

Bonos emitidos por el sector real

Saldo y variación (%) anual

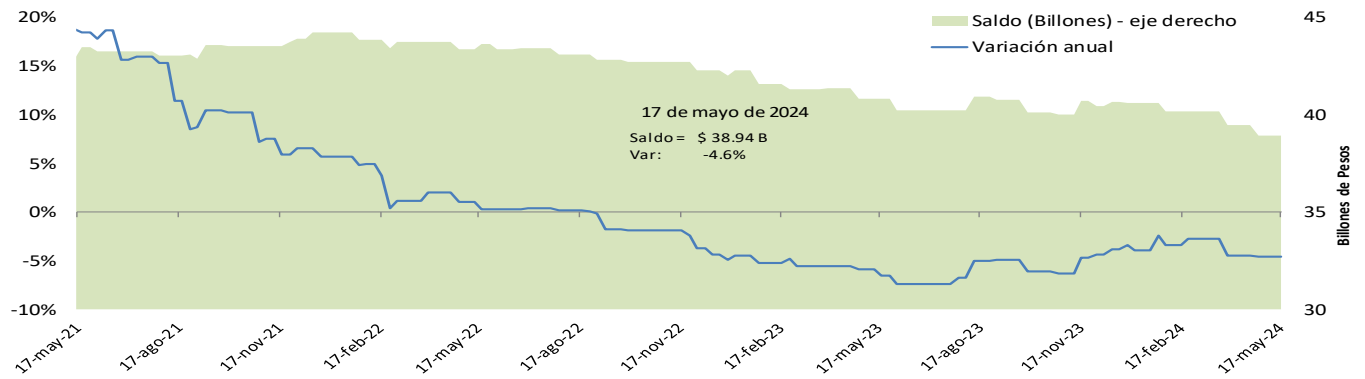

*No incluye emisiones de bonos de extranjeros en el mercado local, TES u otros títulos de deuda pública emitidos por el gobierno nacional.
Fuente: Banco de la República, cálculos con información de la Bolsa de Valores de Colombia.

Cartera comercial de los establecimientos de crédito en ml* + saldo de bonos emitidos por el sector real

Variaciones (%) anuales

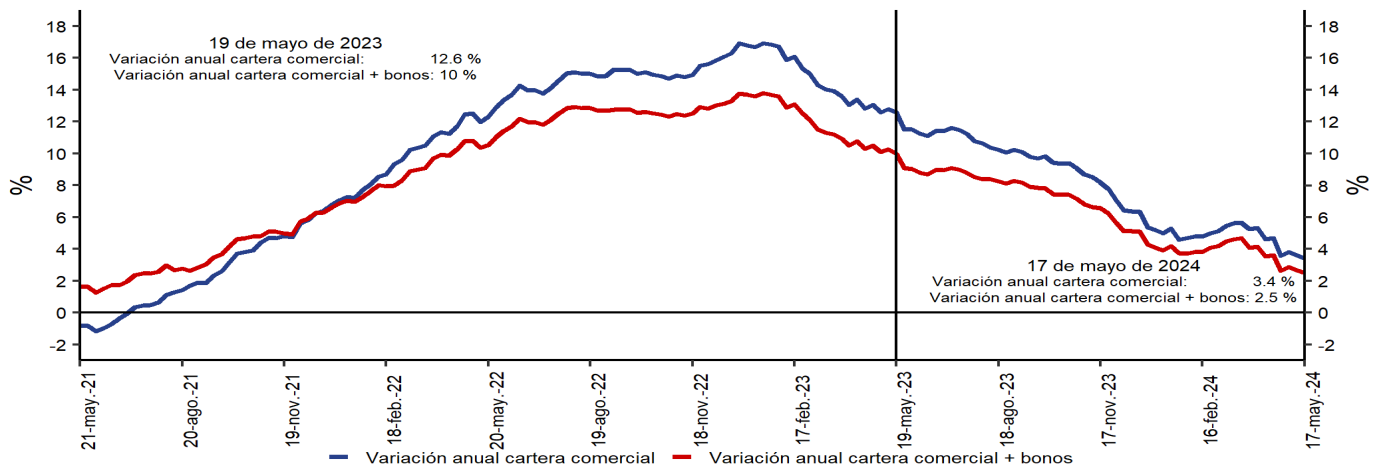

*No incluye la cartera de las entidades financieras especiales.
Fuentes: Banco de la República y Formato 281 de la Superintendencia Financiera de Colombia.

Variación anual real de la cartera

Variación % anual real* de la cartera bruta** en moneda nacional y por modalidades

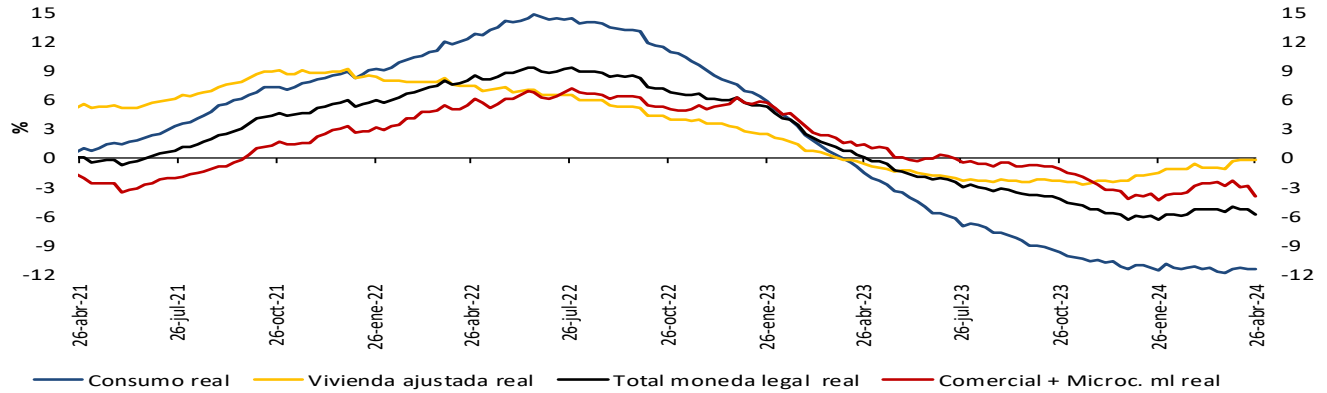

Variación % anual real (R)* de la cartera bruta** en moneda nacional y total

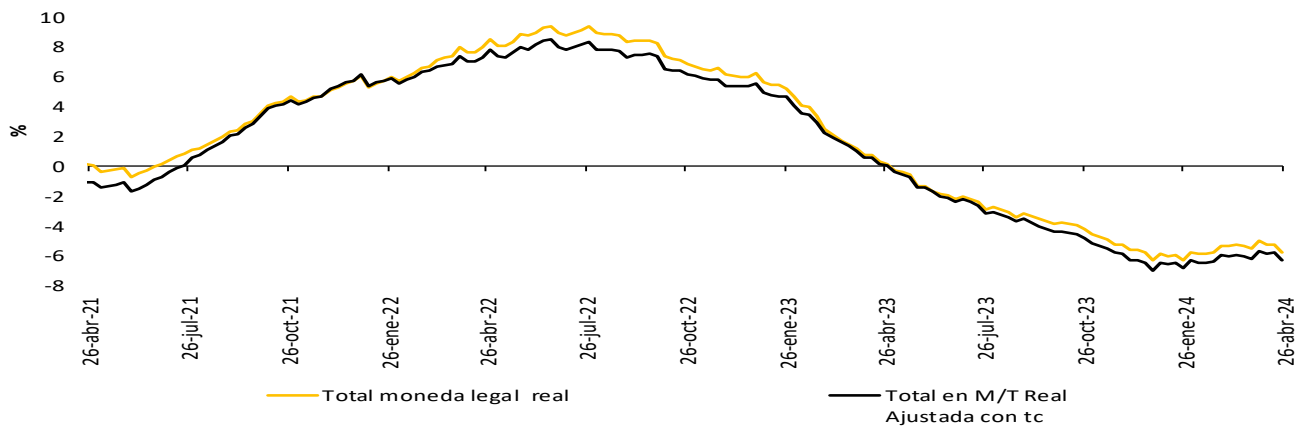

Variación % anual real del M3** y la cartera bruta en ml

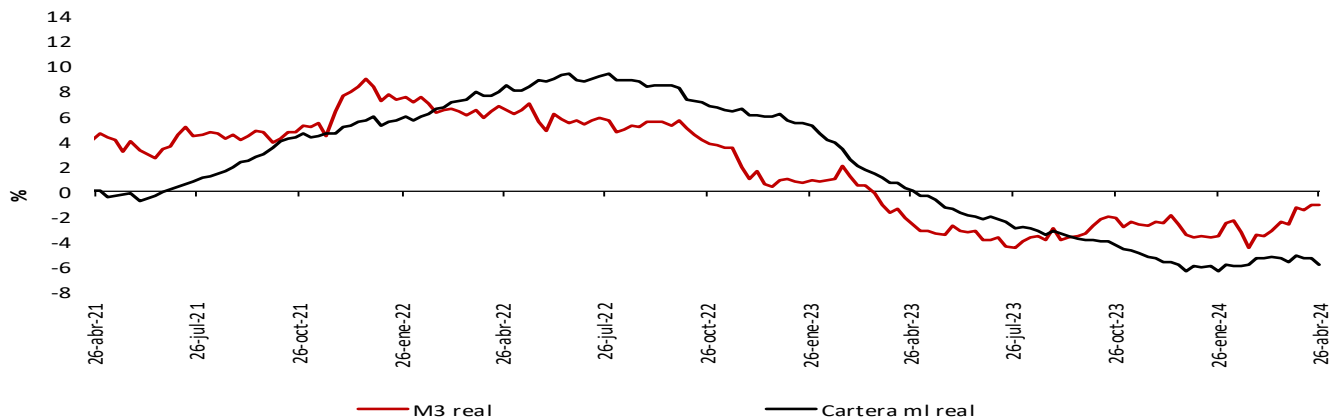

* IPC sin alimentos. Información provisional.

** A partir de la publicación con corte sep 25/2020 se reprocesó la serie, incorporando los cambios en la canasta del IPC sin alimentos utilizada por el BR desde octubre /2020

La cartera en moneda extranjera se ajustó por tasa de cambio.

** No incluye la cartera de las entidades financieras especiales (EFE)

Fuentes: Banco de la República y Formato 281 de la Superintendencia Financiera de Colombia.

A partir del 07 de abril de 2023 la información de microcrédito corresponde a la modalidad de "Créditos productivos" creada por el Decreto 455 del 29 de marzo de 2023 del Ministerio de Hacienda.

6. Inversiones

a. Inversiones de los establecimientos de crédito

(Miles de millones de pesos y porcentajes)

(Miles de millones de pesos)	Saldo a mayo 17 2024	VARIACIONES									
		SEMANTAL		ÚLTIMAS 4 SEMANAS		ÚLTIMAS 13 SEMANAS		AÑO CORRIDO		ANUAL	
		ABS	%	ABS	%	ABS	%	ABS	%	ABS	%
A. Moneda Legal	173,996	2,084	1.2	5,008	3.0	8,831	5.3	14,329	9.0	27,177	18.5
B. Moneda Extranjera	37,019	-145	-0.4	-20	-0.1	-2	0.0	-627	-1.7	-6,564	-15.1
C. TOTAL (A+B=C)	211,016	1,939	0.9	4,987	2.4	8,829	4.4	13,703	6.9	20,613	10.8
ITEM DE MEMORANDO											
Moneda Extranjera - En millones US\$ 2/	9,660	102	1.1	252	2.7	210	2.2	-190	-1.9	36	0.4
TASA REPRESENTATIVA DE MERCADO	3,832	-56	-1.4	-105	-2.7	-86	-2.2	10	0.3	-696	-15.4

Inversiones de los Establecimientos de Crédito en ML 1/

(Miles de millones de pesos)	Saldo a mayo 17 2024	VARIACIONES									
		SEMANTAL		ÚLTIMAS 4 SEMANAS		ÚLTIMAS 13 SEMANAS		AÑO CORRIDO		ANUAL	
		ABS	%	ABS	%	ABS	%	ABS	%	ABS	%
INVERSIONES NETAS	173,996	2,084	1.2	5,008	3.0	8,831	5.3	14,329	9.0	27,177	18.5
A. Establecimientos de crédito	174,358	2,084	1.2	5,008	3.0	8,826	5.3	14,329	9.0	27,384	18.6
Inversiones Brutas	174,358	2,084	1.2	5,008	3.0	8,826	5.3	14,329	9.0	27,384	18.6
a) Títulos de deuda:	123,398	1,986	1.6	3,914	3.3	8,337	7.2	12,682	11.5	23,832	23.9
Título de Tesorería - TES	85,099	2,062	2.5	5,534	7.0	9,227	12.2	12,973	18.0	21,391	33.6
Otros Títulos de deuda pública	19,433	46	0.2	-609	-3.0	-172	-0.9	260	1.4	769	4.1
Otros emisores Nacionales	18,867	-122	-0.6	-1,011	-5.1	-719	-3.7	-552	-2.8	1,675	9.7
Emisores Extranjeros	0	0	--	0	--	0	--	0	--	-2	--
b) Instrumentos de patrimonio	8,129	87	1.1	575	7.6	584	7.7	809	11.1	1,267	18.5
c) Otras inversiones 2/	42,830	11	0.0	519	1.2	-94	-0.2	838	2.0	2,284	5.6
Deterioro	361	0	0.0	0	0.0	-4	-1.2	-1	-0.1	207	134.3

Inversiones de los Establecimientos de Crédito en ME 1/

(Miles de millones de pesos)	Saldo a mayo 17 2024	VARIACIONES									
		SEMANTAL		ÚLTIMAS 4 SEMANAS		ÚLTIMAS 13 SEMANAS		AÑO CORRIDO		ANUAL	
		ABS	%	ABS	%	ABS	%	ABS	%	ABS	%
INVERSIONES NETAS	37,019	-145	-0.4	-20	-0.1	-2	0.0	-627	-1.7	-6,564	-15.1
A. Establecimientos de crédito	37,090	-145	-0.4	-19	-0.1	68	0.2	-557	-1.5	-6,577	-15.1
Inversiones Brutas	37,090	-145	-0.4	-19	-0.1	68	0.2	-557	-1.5	-6,577	-15.1
a) Títulos de deuda:	5,948	-80	-1.3	28	0.5	-648	-9.8	-592	-9.1	-1,970	-24.9
Título de Tesorería - TES	0	0	--	0	--	0	--	0	--	0	--
Otros Títulos de deuda pública	3,275	-43	-1.3	-49	-1.5	78	2.4	262	8.7	28	0.9
Otros emisores Nacionales	380	4	1.2	-8	-2.0	-54	-12.4	13	3.5	115	43.2
Emisores Extranjeros	2,293	-41	-1.8	85	3.8	-673	-22.7	-867	-27.4	-2,112	-47.9
b) Instrumentos de patrimonio	153	1	1.0	-4	-2.8	14	10.1	49	47.8	88	136.2
c) Otras inversiones 2/	30,989	-66	-0.2	-43	-0.1	702	2.3	-14	0.0	-4,696	-13.2
Deterioro	71	1	---	1	---	70	---	70	---	-13	---

1/ Incluye FDN, a partir de octubre 2 de 2020

2/ Incluye inversiones en subsidiarias y filiales, en asociadas, en negocios y operaciones conjuntas y en derechos fiduciarios. Incluye ajustes por reclasificación entre monedas nacional y extranjera.

Fuentes: Formato 281 de la Superintendencia Financiera de Colombia y cálculos Banco de la República.

8. Activos externos

a. Reservas Internacionales

(Millones de dólares)	2023		2024	
Concepto ^{1/2/}	Acum Año dic 29	Acum Año abr 30	Acum Año may 17	Acum mes may 17
SALDO				
I. Reservas Internacionales Brutas *	59,639	59,847	60,647	
II. Pasivos de Corto Plazo	31	41	4	
III. Reservas Internacionales Netas (I-II) *	59,608	59,806	60,642	
VARIACIÓN				
I. Reservas Internacionales Brutas	2,349	208	1,007	800
Pasivos de Corto Plazo	10	10	-26	-36
II. Reservas Internacionales Netas	2,339	198	1,034	836
Causaciones, Valuaciones y Provisiones (deterioro)	1,977	-1,097	-357	740
Pasivos con Residentes	-1	0	0	0
Opciones call por ejercer	0	0	0	0
MEMO - ITEM				
Saldo Reservas internacionales brutas sin FLAR *	59,069	59,243	60,043	
Saldo Causaciones, Valuaciones y Provisiones (deterioro)	474	-623	117	
Saldo Pasivos con Residentes	0	0	0	
Saldo Opciones call por ejercer	0	0	0	

* Para efectos de reporte al FMI se excluyen los aportes al Fondo Latinoamericano de Reservas FLAR del saldo de reservas internacionales, sin embargo, en la información contable del Banco de la República los aportes al FLAR continúan formando parte de los activos de reservas.

1/ A partir del 4 de junio de 2019 los recursos en dólares del Gobierno en el Banco de la República se registran en cuentas diferentes a las de las reservas internacionales, y a partir del 17 de diciembre de 2019, la totalidad de los recursos en moneda extranjera del Gobierno en el Banco de la República se contabilizan por fuera del balance del Banco, por tanto no hacen parte de las reservas internacionales.

2/ A partir del 24 de mayo de 2024 la información sobre reservas internacionales estará disponible con un rezago de siete días hábiles debido a ajustes propios del proceso.

** Cifras provisionales

Fuente: Banco de la República.

9. Endeudamiento externo de los establecimientos de crédito

a. Endeudamiento externo de los establecimientos de crédito 1/ – Saldo por plazos

(Millones de dólares y porcentajes)

	SALDO 17-may-24	VARIACIONES					
		SEMANAL		AÑO CORRIDO		ANUAL	
		ABS.	%	ABS.	%	ABS.	%
I. TOTAL	14,506	6	0	(1,418)	(9)	(2,374)	(14)
A. CORTO PLAZO	3,372	5	0	(693)	(17)	(1,400)	(29)
B. LARGO PLAZO	11,134	1	0	(725)	(6)	(975)	(8)

1/ No incluye Banco de la República e ICETEX.

Nota: Los saldos de la última semana son preliminares y sujetos a revisión.

Fuente: Informes semanales de los establecimientos de crédito. Subgerencia de Política Monetaria e Información Económica del Banco de la República.

Endeudamiento externo de los establecimientos de crédito – saldo por plazos

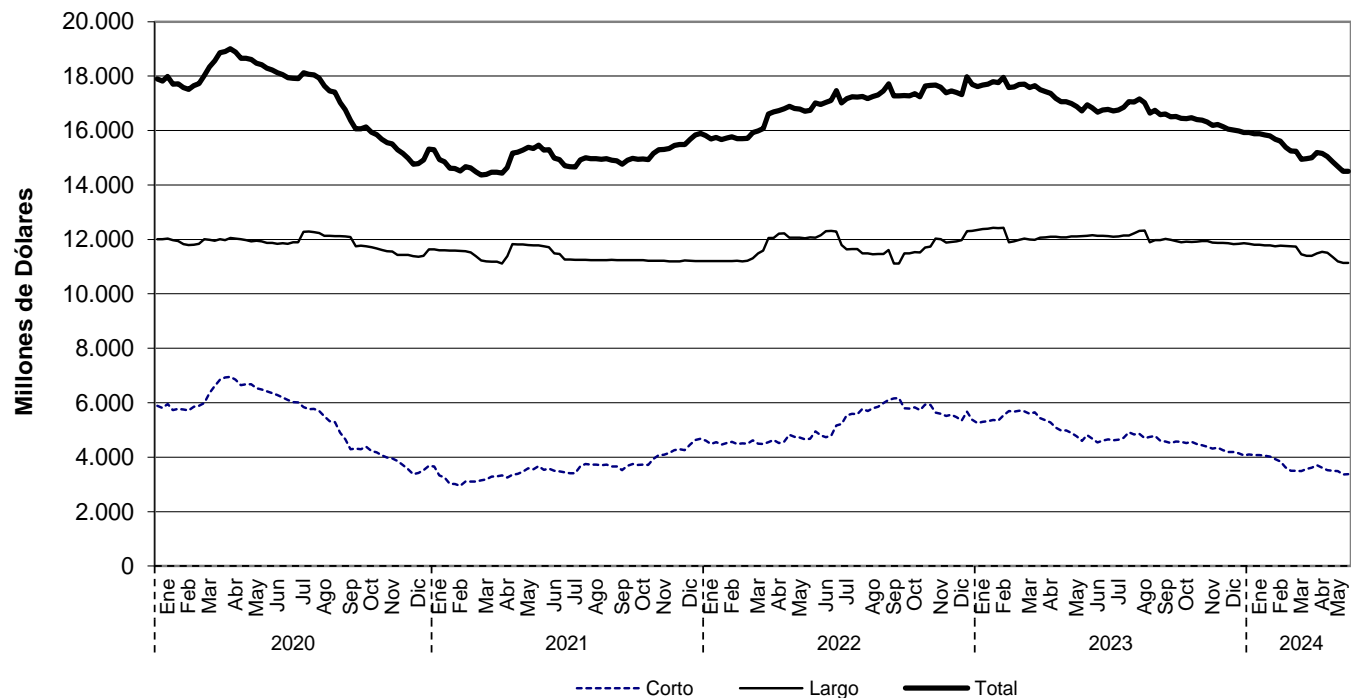

Fuente: Informes semanales de los establecimientos de crédito. Subgerencia de Política Monetaria e Información Económica del Banco de la República.

11. Mercados Financieros Internacionales

a. Principales noticias de la semana

Durante la semana, la percepción de riesgo medida a través del VIX disminuyó levemente 0,1 puntos a 11,9. Por su parte, los precios del crudo presentaron disminuciones debido al incremento de 1,8 millones de barriles en los inventarios de petróleo en Estados Unidos durante la semana que finalizó el 17 de mayo, las expectativas de una política monetaria restrictiva por más tiempo en Estados Unidos, la disminución de las tensiones entre Rusia y Ucrania, y la toma de utilidades de algunos agentes con posiciones largas en crudo. La referencia Brent cerró en USD 82,1 y el WTI en USD 77,7, presentando reducciones de 2,2% y 2,9%, respectivamente.

Estados Unidos

- Las peticiones iniciales por subsidio de desempleo se ubicaron en 215 mil durante la última semana (esp: 220 mil; ant: 223 mil).
- Los nuevos pedidos de bienes duraderos aumentaron 0,7% m/m en abril (esp: -0,8%; ant: 0,8%).
- El PMI manufacturero se ubicó en 50,9 en mayo (esp: 49,9; ant: 50,0). Por su parte, el PMI de servicios se ubicó en 54,8 (esp: 51,2; ant: 51,3). Así, el PMI compuesto se ubicó en 54,4 (esp: 51,2; ant: 51,3).
- Las ventas de viviendas existentes se ubicaron en 4,14 millones de unidades en abril (esp: 4,23 millones; ant: 4,22 millones).
- De acuerdo con las minutas de la reunión de mayo del Comité Federal de Mercado Abierto (FOMC, por sus siglas en inglés), los funcionarios coincidieron en mantener la tasa objetivo de los fondos federales en el nivel actual durante más tiempo debido a la persistente inflación. Además, varios de los funcionarios están dispuestos a endurecer más la política monetaria de ser necesario dada la incertidumbre sobre el grado de restricción actual y reconocen que asegurar que la inflación converja hacia el objetivo del 2% tomará más tiempo de lo previsto.

Asia

- En Japón, la inflación se ubicó en 2,5% a/a en abril (esp: 2,4%; ant: 2,7%). La inflación núcleo se ubicó en 2,2% a/a (esp: 2,2%; ant: 2,6%).
- En Japón, el PMI manufacturero (estimado por Jibun Bank) se ubicó en 50,5 en mayo (ant: 49,6). Por su parte, el PMI de servicios se ubicó en 53,6 (ant: 54,3). Así, el PMI compuesto se ubicó en 52,4 (ant: 52,3).
- En Japón, las ordenes de maquinaria aumentaron 2,7% a/a en marzo (esp: 1,4%; ant: -1,8%).
- En India, el PMI manufacturero (estimado por HSBC) se ubicó en 58,4 en mayo (ant: 58,8). Por su parte, el PMI de servicios se ubicó en 61,4 (ant: 60,8). Así, el PMI compuesto se ubicó en 61,7 (ant: 61,5).

Europa

- En la eurozona, el PMI manufacturero se ubicó en 47,4 en mayo (esp: 46,1; ant: 45,7). Por su parte, el PMI de servicios se ubicó en 53,3 (esp: 53,6; ant: 53,3). Así, el PMI compuesto se ubicó en 52,3 (esp: 52,0; ant: 51,7).
- En la eurozona, la confianza del consumidor se ubicó en -14,3 en mayo (esp: -14,2; ant: -14,7).
- En Reino Unido, la inflación se ubicó en 2,3% a/a en abril (esp: 2,1%; ant: 3,2%). Por su parte, la inflación núcleo se ubicó en 3,9% (esp: 3,6%; ant: 4,2%).
- En Reino Unido, el PMI manufacturero se ubicó en 51,3 en mayo (esp: 49,5; ant: 49,1). Por su parte, el PMI de servicios se ubicó en 52,9 (esp: 54,7; ant: 55,0). Así, el PMI compuesto se ubicó en 52,8 (esp: 54,0; ant: 54,1).

América

- En Colombia, la confianza industrial se ubicó en -3,4% en abril (ant: -2,6). Por su parte, la confianza comercial se ubicó en 15,3% (ant: 14,1).
- En México, las ventas al por menor disminuyeron 1,7% a/a en marzo (esp: 0,1%; ant: 3,0%).
- En México, la actividad económica presentó una variación de -1,33% a/a en marzo (esp: -1,03%; ant: 4,47%).
- En México, la inflación de la primera quincena de mayo se ubicó en 4,78% a/a (esp: 4,75%; ant: 4,67%). Por su parte, la inflación núcleo se ubicó en 4,31% (esp: 4,31%; ant: 4,34%).
- El Banco Central de Chile redujo su tasa de política monetaria en 50 pb a 6,00%, en línea con lo esperado del mercado.
- En Chile, el PIB aumentó 2,3% a/a durante el 1T24 (esp: 2,5%; ant: 0,4%).
- En Perú, el PIB aumentó 1,4% a/a durante el 1T24 (esp: 1,4%; ant: -0,4%).

b. Tasas de interés de Bancos Centrales

	Tasa de interés vigente (%)			
	Actual (a) 24 de mayo	Semana anterior 17 de mayo	4 sem atrás 24 de abril	Un año atrás
Estados Unidos	5.25 - 5.5	5.25 - 5.5	5.25 - 5.5	5 - 5.25
Zona Euro	4.50	4.50	4.50	3.75
Japón	-0.10	-0.10	-0.10	-0.10
Reino Unido	5.25	5.25	5.25	4.50
Canadá	5.00	5.00	5.00	4.50
Brasil	10.50	10.50	10.75	13.75
México	11.00	11.00	11.00	11.25
Colombia	11.75	11.75	12.25	13.25
Chile ↓	6	6.50	6.50	11.25
Argentina	40.00	40.00	70.00	97.00
Perú	5.75	5.75	6.00	7.75
Australia	4.35	4.35	4.35	3.85
Nueva Zelanda =	5.50	5.5	5.50	5.25
Malasia	3.0	3.00	3.00	3.00
Sudáfrica	8.25	8.25	8.25	7.75
Turquía =	50.00	50	50.00	8.50
India	6.50	6.50	6.50	6.50
Rusia	16.00	16.0	16.00	7.50
China =	3.45	3.45	3.45	3.65
Suiza	1.50 - 1.75	1.50 - 1.75	1.50 - 1.75	-0.25 - 0.00
Indonesia =	6.25	6.3	6.25	5.75
Noruega	4.50	4.50	4.50	3.25

Fuente: Bloomberg.

c. Inflación observada y sus expectativas

	Tasa actual y meta de inflación (%)			Encuesta de expectativas de inflación anual a diciembre del 2024			
	24 de mayo			BLOOMBERG		BANCOS CENTRALES ¹	
	Inflación (b)	Tasa de interés real [(1+a)/(1+b)]-1	Meta de Inflación 2023	Fecha de la encuesta	Resultado (%)	Fecha realización de la encuesta	Resultado (%)
Estados Unidos (abr)	3.40	2.03	2.00	24/05/2024	3.20	-	-
Zona Euro (abr)	2.40	2.05	<2	24/05/2024	2.40	mar-24	2.40
Japón (abr) ↓	2.50	-2.54	2.00	24/05/2024	2.40	-	-
Reino Unido (abr) ↓	2.30	2.88	2.00	24/05/2024	2.50	feb-24	3.00
Canadá (abr) ↓	2.70	2.24	1.00 - 3.00	24/05/2024	2.50	-	-
Brasil (abr)	3.69	6.57	1.75 - 4.75	24/05/2024	4.00	may-24	3.80
México (abr)	4.65	6.07	2.00 - 4.00	24/05/2024	4.40	abr-24	4.16
Colombia (abr)	7.16	4.28	2.00 - 4.00	24/05/2024	6.50	may-24	5.62
Chile (abr) ↑	3.97	1.95	2.00 - 4.00	24/05/2024	3.60	may-24	3.80
Argentina (abr)	289.40	-64.05	12.00 - 17.00	24/05/2024	261.00	mar-24	189.40
Perú (abr)	2.42	3.25	1.00 - 3.00	24/05/2024	2.70	abr-24	2.70
Australia (mar)	3.60	0.72	2.00 - 3.00	24/05/2024	3.40	mar-24	4.35
Nueva Zelanda (mar)	4.00	1.44	1.00 - 3.00	24/05/2024	3.20	mar-24	3.22
Malasia (abr) =	1.80	1.18	-	24/05/2024	2.40	-	-
Sudáfrica (abr) ↓	5.20	2.90	3.00 - 6.00	24/05/2024	5.00	mar-24	5.40
Turquía (abr)	69.80	-11.66	3.00 - 7.00	24/05/2024	57.50	may-24	44.50
India (abr)	4.83	1.59	2.00 - 6.00	24/05/2024	-	-	-
Rusia (abr)	7.84	7.57	4.00	24/05/2024	6.80	-	-
China (abr)	0.30	3.14	3.00	24/05/2024	0.65	-	-
Irlanda (abr)	2.60	1.85	<2	24/05/2024	2.00	-	-
Portugal (abr)	2.21	2.24	<2	24/05/2024	-	-	-
Grecia (abr)	3.07	1.39	<2	24/05/2024	-	-	-
Suiza (abr)	1.40	-1.63	<2	24/05/2024	-	-	-
Indonesia (abr)	3.00	3.16	2.00 - 4.00	24/05/2024	3.00	-	-
Noruega (abr)	3.60	0.87	2.00	24/05/2024	3.50	-	-

Fuente: Bloomberg y páginas web de bancos centrales.

1) Varias autoridades monetarias no hacen encuestas sobre expectativas de inflación.

d. Principales tasas de los mercados monetarios internacionales

	Plazo	Tasa actual (%) (a)	Semana anterior (%) (b)	4 sem atrás (%)	29 de diciembre de 2023	Un año atrás (%)	Variación p.b. última semana (a-b)
		24 de mayo	17 de mayo		(%)		
FEDERAL FUND	1 Día	5.33	5.33	5.33	5.33	5.08	0.0
SOFR	1Día	5.31	5.31	5.31	5.38	5.05	0.0
SOFR	1 Mes	5.33	5.32	5.32	5.35	5.11	0.8
SOFR	3 Meses	5.34	5.33	5.32	5.33	5.19	1.7
ESTR	1 Día	3.90	3.90	3.91	3.88	3.15	0.0
ESTR	1 Mes	3.91	3.91	3.91	3.91	3.02	0.0
ESTR	3 Meses	3.93	3.93	3.93	3.92	2.80	0.0

Fuente: Bloomberg.

Federal fund rate: Tasa interbancaria overnight a la cual los bancos miembros de sistema de la Reserva Federal de los Estados Unidos se prestan el exceso de reservas sin exigir garantía como contrapartida. SOFR: Tasa de interés que mide el costo del dinero en dólares americanos, calculada con base en operaciones de crédito garantizadas. ESTR: Tasa de interés de referencia que refleja los costos nocturnos de préstamos de los bancos dentro de la eurozona. El Banco Central Europeo (BCE) calcula y publica este tipo de interés.

e. Indicadores de percepción de riesgo

Spread de deuda soberana*

EMBI (Emerging Market Bond Index) ^{1/}	Spread actual (pb) (a)	Semana anterior (pb) (b)	4 sem atrás (pb)	29 de diciembre de 2023 (pb)	Un año atrás (pb)	Variación última semana (a-b)	Variación porcentual última semana (a/b)-1
Plus soberanos	335.0	324.0	287.0	345.0	424.0	11	3.4%
Colombia	311.0	294.0	297.0	272.0	406.0	17	5.8%
Argentina	1,444	1264.0	1204.0	1907.0	2584.0	180	14.2%
Brasil	202.0	207.0	205.0	200.0	243.0	-5	-2.4%
México	299.0	296.0	311.0	340.0	403.0	3	1.0%
Perú	161.0	153.0	156.0	160.0	198.0	8	5.2%
Venezuela	15,890	15473.0	19075.0	21422.0	40349.0	417	2.7%
Turquía	264.0	265.0	274.0	300.0	597.0	-1	-0.4%
Sudáfrica	306.0	301.0	339.0	296.0	435.0	5	1.7%

Fuente: Bloomberg

EMBI plus: Emerging Markets Bond Index - Embi + - es un índice creado por JP Morgan que mide los retornos totales de los instrumentos de deuda externa de los países emergentes, incluyendo bonos Bradys en dólares y en otras monedas, préstamos, Eurobonos e instrumentos de deuda local denominados en dólares. Este indicador está concentrado en instrumentos de las tres principales economías de Latinoamérica (Brasil, México y Argentina) con una ponderación de 68%, dejando el resto para los otros países Latinoamericanos. Para el desarrollo de este informe, se considera el spread de dicho portafolio EMBI, sobre la curva cero cupón de los treasuries. EMBI plus país: Emerging Markets Bond Index (Embi +) calculado bajo los mismos criterios del EMBI PLUS considerando únicamente los títulos del respectivo país. Para el desarrollo de este informe, se considera el spread de dicho portafolio EMBI, sobre la curva cero cupón de los treasuries.

*A partir del 01/10/2018 los tickers de Bloomberg de Colombia, México, Brasil, Argentina y Perú corresponden a ELI GCOL index, ELI GMXN index y ELI GBRL index, ELI GARL index y ELI GPER index, respectivamente.

EMBI plus, EMBI Colombia, CDS, coeficientes de aversión al riesgo *

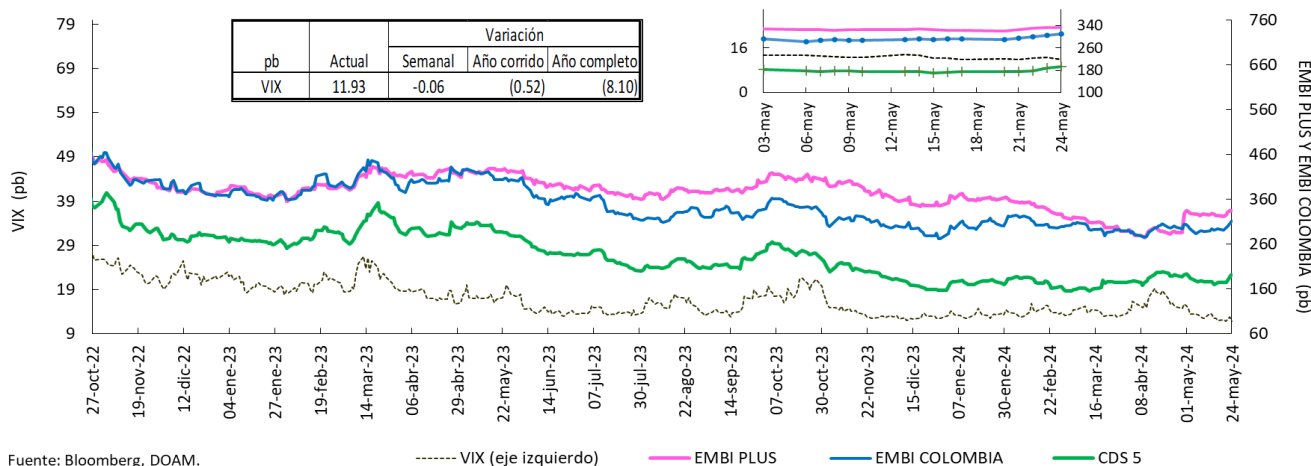

Fuente: Bloomberg, DOAM.

VIX: Índice de volatilidad del "Chicago Board Options Exchange SPX", que refleja la volatilidad implícita en las opciones sobre las acciones que componen el S&P 500. Se utiliza como un indicador que mide la aversión al riesgo de los inversionistas, la variación se presenta en términos absolutos. *El ticker del EMBI Colombia corresponde a ELI GCOL Index.

Credit Default Swap América Latina – 5 años

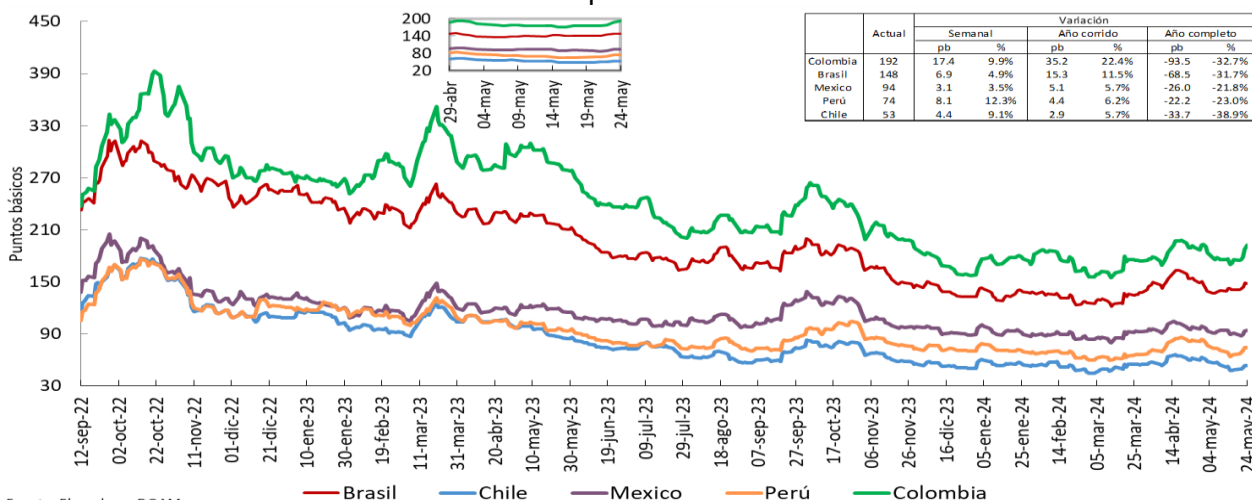

Fuente: Bloomberg, DOAM.

*El ticker del EMBI de Colombia en Bloomberg corresponde a ELI GCOL index.

Un Credit Default Swap (CDS) es un instrumento financiero por medio del cual se negocia el riesgo crediticio de un bono. El tenedor paga una prima (puntos básicos sobre el valor nominal del bono) a la entidad que ofrece el CDS a cambio de que esta responda por un valor nominal en caso que el emisor haga default. La valoración de un CDS se hace en puntos básicos sobre el valor nominal del bono y tiene una relación directa con el nivel de aversión al riesgo de los inversionistas. Es decir, entre mas alta sea la probabilidad de default, mayor será el valor del CDS y viceversa.

Credit Default Swap otros países – 5 años

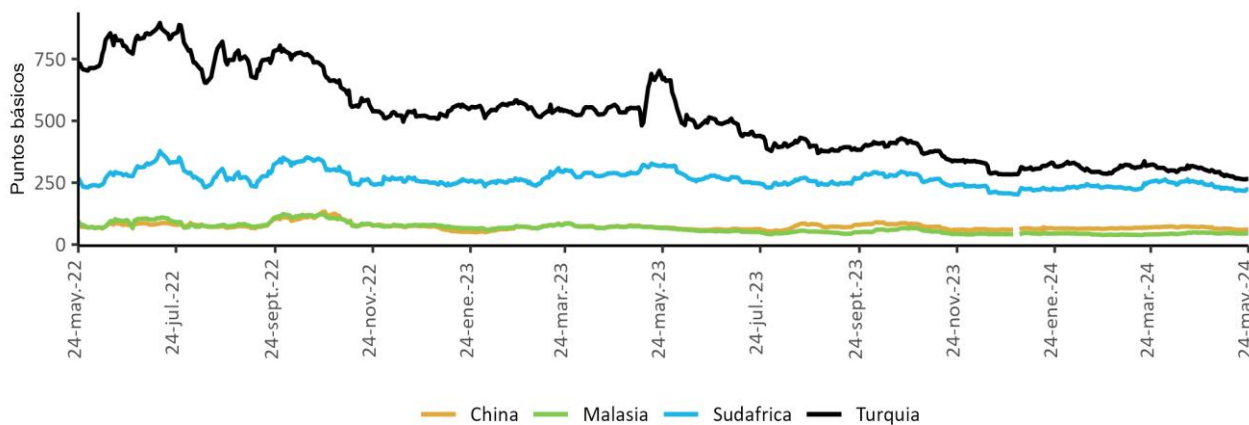

Fuente: Bloomberg, DOAM.

f. Mercado de renta fija

Bonos del tesoro americano

BONOS DEL TESORO AMERICANO ^{1/}	Tasa actual (%) (a) 24 de mayo	Semana anterior (%) (b) 17 de mayo	4 sem atrás (%)	29 de diciembre de 2023 (%)	Un año atrás (%)	Variación p.b. última semana (a-b)
0.25	5.40	5.39	5.41	5.33	5.33	0.71
0.50	5.39	5.37	5.37	5.26	5.39	2.00
2.00	4.95	4.83	4.93	4.25	4.38	12.3
5.00	4.53	4.45	4.65	3.85	3.79	8.3
10.00	4.47	4.42	4.64	3.88	3.75	4.4
30.00	4.57	4.56	4.77	4.03	3.99	1.1

Fuente: Bloomberg.
1/ Bonos genéricos de Bloomberg.

Bonos del tesoro americano

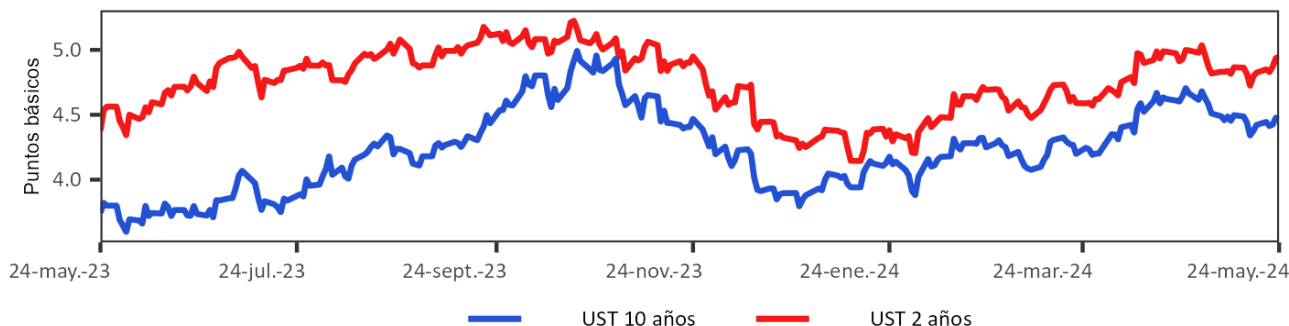

g. Mercado de renta variable

País	Índices accionarios	Nivel actual 24 de mayo	Variación			
			Semanal 17 de mayo	4 sem atrás 24 de abril	29 de diciembre de 2023	Un año atrás
EE UU	DOW JONES	39,070	-2.3%	1.6%	3.7%	19.1%
EE UU	S&P500	5,305	0.0%	4.6%	11.2%	28.9%
EE UU	NASDAQ	16,921	1.4%	7.7%	12.7%	35.5%
Zona Euro	Euro Stoxx 50	5,035	-0.6%	0.9%	11.4%	18.1%
Alemania	DAX	18,693	-0.1%	3.3%	11.6%	18.0%
Argentina	MERVAL	1,520,809	3.2%	26.5%	63.6%	345.1%
México	MEXBOL	55,413	-3.8%	-1.9%	-3.4%	3.8%
Brasil (Sao Paulo)	IBOV	124,306	-3.0%	-0.3%	-7.4%	14.3%
Chile	IPSA	6,776	1.8%	6.5%	9.3%	20.1%
Venezuela	IBVC	65,752	4.6%	5.5%	13.7%	104.8%
Perú	IGBVL	30,263	0.4%	7.6%	16.6%	41.4%
Colombia	MSCI COLCAP	1,408	-1.5%	4.8%	17.8%	26.7%
Japón	NKY	38,646	-0.4%	0.5%	15.5%	26.0%
China	SHANGAI SE	3,089	-2.1%	1.4%	3.8%	-3.6%

Fuente: Bloomberg.

Índice de renta variable global (MXWO Index)

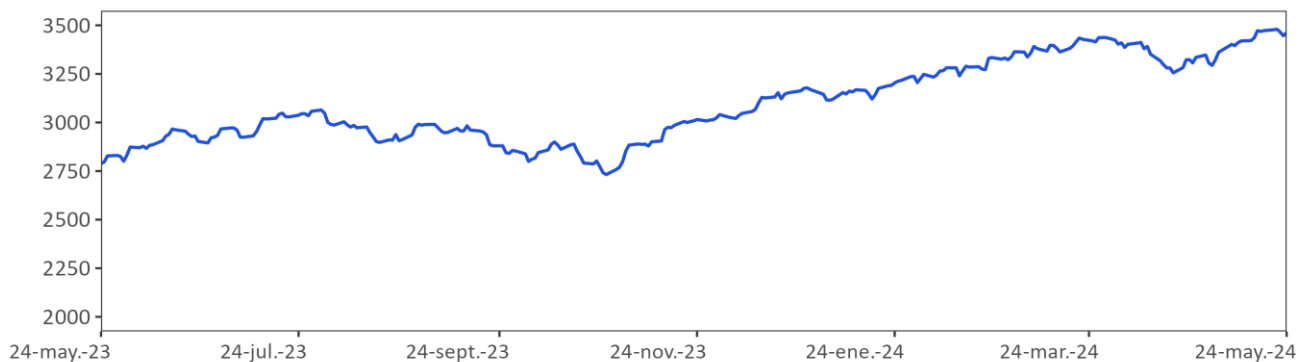

Fuente: Bloomberg.

MXWO index : Índice de capitalización que mide el rendimiento de las acciones de compañías de países desarrollados. Este Índice se deriva del MSCI de Morgan Stanley, el cual se conoce como el MSCI WORLD. La base del Índice MXWO es el 31 de diciembre de 1969.

Índice de renta variable de América Latina (MXLA Index)

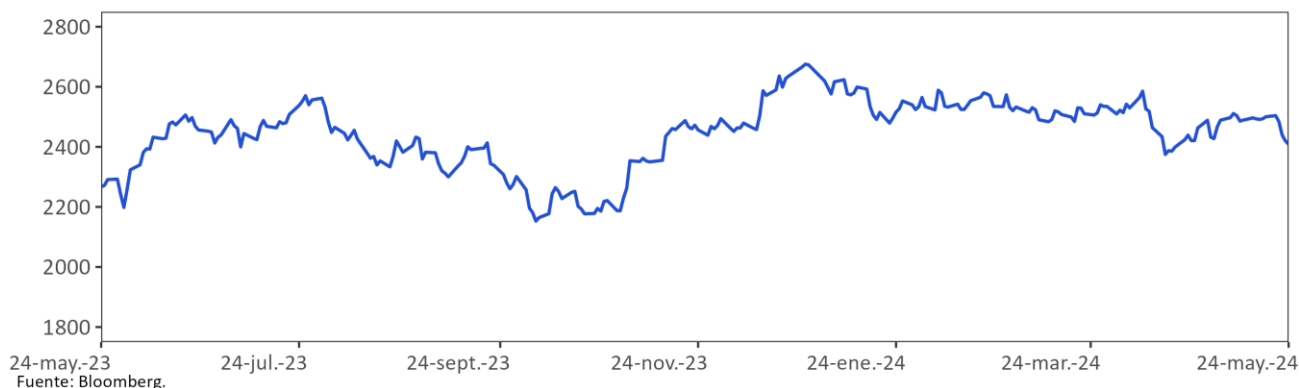

MXLA index : Índice de capitalización que mide el rendimiento de las acciones de compañías de países de América Latina. Este Índice se deriva del MSCI de Morgan Stanley, el cual se conoce como el MSCI EM Latin América. La base del Índice MXLA es el 31 de diciembre de 1987.

h. Mercado cambiario

Depreciación de las principales monedas frente al Dólar Americano

TASAS DE CAMBIO Frente al dólar	Tasa Indirecta 24 de mayo	Tasa Directa 24 de mayo	Depreciación de las diferentes monedas frente al Dólar					
			Semanal 17 de mayo	4 semanas atrás	29 de diciembre de 2023	Un año atrás	Dos años atrás	Tres años atrás
Euro	1.08	0.92	0.20%	-1.4%	1.8%	-0.9%	-1.0%	12.6%
Libra	1.27	0.79	-0.28%	-2.1%	0.0%	-2.9%	-1.6%	11.1%
AUD	0.66	1.51	0.97%	-2.0%	2.8%	-1.3%	7.2%	17.0%
NZD	0.61	1.63	0.21%	-3.0%	3.3%	-0.1%	5.7%	17.8%
CAD	0.73	1.37	0.39%	-0.3%	3.2%	0.5%	6.6%	13.5%
Yen	0.01	156.99	0.86%	1.1%	11.3%	12.6%	23.8%	44.4%
NOK	0.09	10.6	-0.93%	-3.7%	4.0%	-3.4%	10.7%	27.0%

Fuente: Bloomberg.

Depreciación de monedas de países emergentes frente al Dólar Americano (tasas de cierre)

TASA DE CAMBIO Países Emergentes	Tasa actual 24 de mayo	Depreciación de las diferentes monedas frente al Dólar					
		Semanal 17 de mayo	4 sem atrás 24 de abril	29 de diciembre de 2023	Un año atrás	Dos años atrás	Tres años atrás
Colombia	3,878.9	1.21%	-1.4%	1.5%	-12.8%	-2.3%	3.5%
Argentina	890.7	0.45%	2.0%	10.2%	277.8%	647.9%	844.8%
Brasil	5.2	1.25%	0.4%	6.5%	4.2%	7.2%	-2.8%
Venezuela*//**	36.6	-0.11%	0.65%	2.1%	43.3%	NA	NA
Perú	3.7	0.07%	0.3%	1.0%	1.4%	1.0%	-1.8%
México	16.7	0.51%	-2.2%	-1.6%	-6.2%	-15.9%	-16.0%
Chile	905.4	1.62%	-4.8%	2.8%	12.1%	9.0%	24.1%
Turquía	32.2	-0.01%	-1.0%	9.1%	62.0%	100.3%	284.2%
India	83.1	-0.29%	-0.3%	-0.1%	0.5%	7.1%	13.9%
Sudáfrica	18.4	1.38%	-4.2%	0.3%	-4.3%	17.7%	32.3%
Malasia	4.7	0.51%	-1.4%	2.6%	2.6%	7.2%	13.6%

Fuente: Bloomberg, SET FX – Tasa promedio

* Venezuela: Con el cambio de denominación de Bolívar a Bolívar Soberano, cambio la metodología para el cálculo de la Tasa de Cambio, por tal motivo no es posible realizar el cálculo de la depreciación dos y tres años atrás. ** Venezuela: Con el cambio de Bolívar Soberano a Bolívar Digital, los valores de la moneda anteriores al 1 de octubre de 2021 se dividieron sobre un millón.

Depreciación del Peso frente a otras monedas

TASAS DE CAMBIO Peso frente a otras monedas	Tasa actual 24 de mayo	Depreciación del Peso frente a las diferentes monedas					
		Semanal 17 de mayo	4 sem atrás 24 de abril	29 de diciembre de 2023	Un año atrás	Dos años atrás	Tres años atrás
COP/Euro	4,207.4	1.00%	-0.1%	-0.3%	-12.0%	-1.3%	-8.1%
COP/Libra	4,940.5	1.49%	0.7%	1.5%	-10.2%	-0.7%	-6.9%
COP/Yen	24.7	0.35%	-2.5%	-8.8%	-22.5%	-21.1%	-28.3%
COP/Sol Peruano	1,036.8	1.13%	-1.7%	0.5%	-14.0%	-3.3%	5.4%
COP/Peso Chileno	4.3	-0.41%	3.5%	-1.3%	-22.2%	-10.4%	-16.6%
COP/Real Brasileño	750.5	-0.05%	-1.8%	-4.7%	-16.3%	-8.9%	6.5%
COP/Peso Mexicano	232.3	0.70%	0.8%	3.1%	-7.0%	16.1%	23.1%

Fuente: Bloomberg, cálculos Banrep

Índice DXY

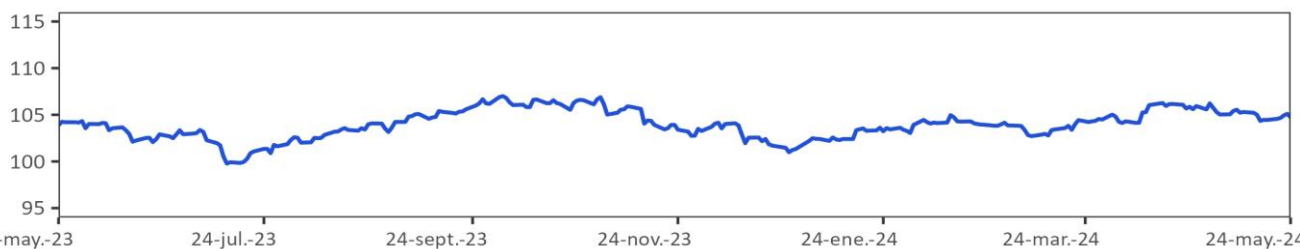

Fuente: Bloomberg

DXY index: Es un promedio ponderado del valor del dólar contra las monedas de un grupo de países que son los principales socios comerciales de Estados Unidos, entre los cuales se encuentran las siguientes monedas: El euro, el yen japonés, la libra esterlina, el dólar canadiense, la corona sueca y el franco suizo.

Índice de monedas de América Latina

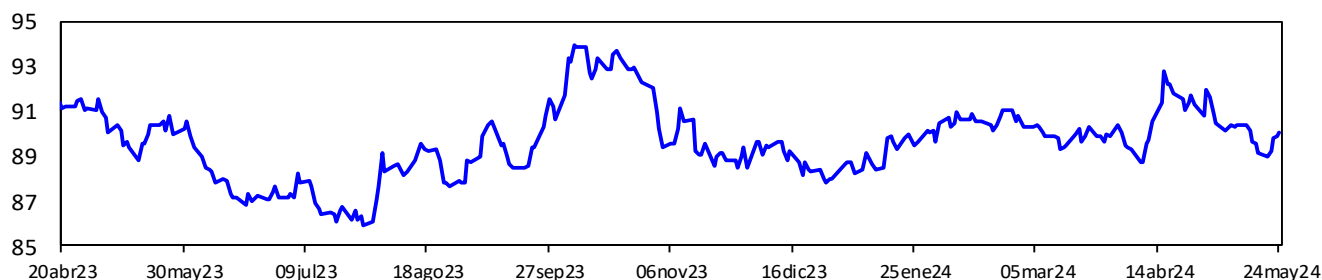

Fuente: Bloomberg. Cálculos: Banrep. El índice toma base 100 el 3 de enero de 2022 y se construye teniendo en cuenta las siguientes monedas y ponderaciones: real brasileño (36.67%), peso mexicano (36.67%), peso chileno (13.33%), peso colombiano (7.78%) y sol peruano (5.56%). Un aumento del índice corresponde a una depreciación de las monedas analizadas frente al dólar.

i. Precios de las materias primas

Materias Primas	Producto	Nivel actual Dólares	Variación				
			Semanal 17 de mayo	Frente a 30 de abril	4 semanas atrás	29 de diciembre de 2023	Un año atrás
Índice General	CRB INDEX	294.3	0.2%	-0.3%	-0.9%	11.5%	12.0%
Exportaciones	Café	2.2	4.9%	-1.1%	-4.5%	15.9%	16.1%
Exportaciones	Azúcar	18.4	1.5%	-5.2%	-8.0%	-10.5%	-27.8%
Exportaciones	Petróleo WTI	77.7	-2.9%	-5.1%	-6.1%	8.5%	4.5%
Exportaciones	Carbón	105.1	0.1%	2.1%	-11.1%	-3.0%	-11.2%
Exportaciones	Oro	2,333.8	-3.4%	2.1%	0.8%	13.1%	19.2%
Exportaciones	Níquel	19,955.0	-3.8%	5.2%	5.1%	22.4%	-4.5%
Exportaciones	Aceite de Palma	3,885.0	-0.2%	1.8%	-1.4%	4.4%	14.0%
Importaciones	Trigo	697.3	7.1%	19.2%	17.3%	11.0%	15.0%
Importaciones	Maíz	464.8	2.7%	5.7%	6.2%	-1.4%	-20.9%
Importaciones	Cacao	7,824.8	15.0%	-11.7%	-26.8%	84.9%	165.7%
Importaciones	Algodón	0.8	7.0%	3.4%	0.0%	-2.1%	-4.2%
Importaciones	Soya	1,248.0	1.6%	8.9%	7.0%	-3.5%	-5.8%
Importaciones	Aceros	789.0	0.3%	-3.0%	-2.6%	-30.5%	-28.2%
Importaciones	Hierro	912.0	2.4%	2.8%	0.1%	-12.6%	12.0%
Otros	Plata	30.3	-3.9%	15.1%	11.4%	27.2%	31.3%
Otros	Cobre	477.9	-5.5%	4.7%	7.2%	22.8%	34.5%
Otros	Aluminio	2,599.0	2.2%	2.1%	0.5%	11.3%	16.3%
Otros	Ganado	190.1	1.0%	2.7%	4.4%	10.4%	11.2%
Otros	Petróleo Brent	82.1	-2.2%	-4.9%	-6.7%	6.6%	4.8%

Fuente: Bloomberg

Precio del petróleo: precio del futuro más cercano a vencer de un barril de petróleo crudo (en dólares).

Precio del carbón: precio de contado FOB de una tonelada de carbón en el New York mercantile exchange (en dólares).

Precio del café: precio de una libra de café colombiano cotizado en la bolsa de New York (en dólares).

Precio del algodón: corresponde a un descuento sobre el contrato de futuros más activamente transado en New York.

Precio del oro: precio de contado de una onza de oro (en dólares).

Precio del trigo: precio de contado de un saco de trigo rojo suave de invierno en Chicago (en dólares).

Precio de la plata: precio de contado de una onza de plata (en dólares).

Precio del cobre: precio de contado de una tonelada métrica de cobre según London Metal Exchange (en dólares).

Precio del aluminio: precio de contado de una tonelada métrica de aluminio según London Metal Exchange (en dólares).

Precio del níquel: precio de contado de una tonelada métrica de níquel según London Metal Exchange (en dólares).

Aceite de palma: promedio ponderado del precio diario de una tonelada métrica de aceite de palma, para este promedio, si el mes corriente es enero, el precio en este mes será el precio de contado y el precio de los meses siguientes (febrero, marzo y abril) será el precio de los respectivos contratos. Estos son los precios del mercado de Malasia según el Malaysian Palm Oil Borrad (en dólares).

Precio del maíz: precio de contado de un saco de maíz amarillo en Chicago (en dólares).

Precio del azúcar: precio global de contado de una libra de azúcar (Fuente: International Sugar Organization-en centavos de dólar)

Precio del cacao: precio diario calculado como el promedio de los tres futuros de cocoa más cercanos transado en Londres y New York.

Precio del ganado: precio de contado del ganado vivo en el mercado de Estados Unidos (en dólares).

Precio de la Soya: precio de contado de un Bushel de soya amarilla en Chicago (en dólares).

Precios materias primas - Agrícolas
(Base 100 = 24 mayo 2023)

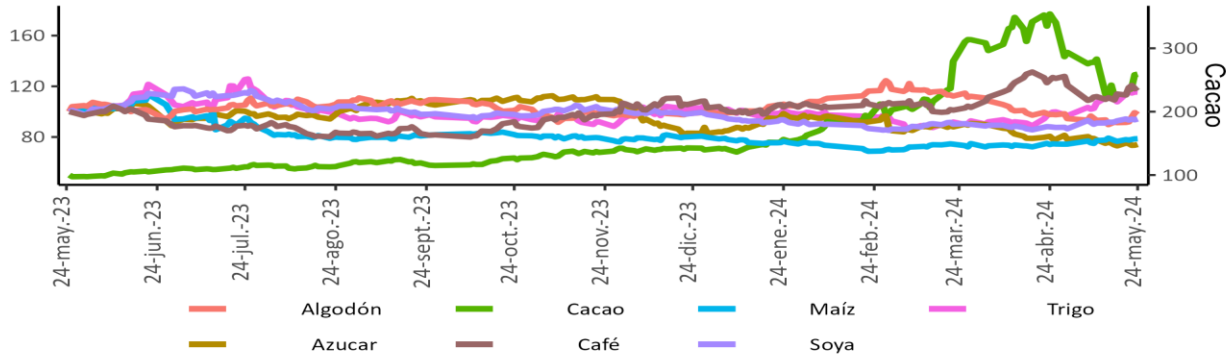

Precios materias primas - Industriales y metales preciosos
(Base 100 = 24 mayo 2023)

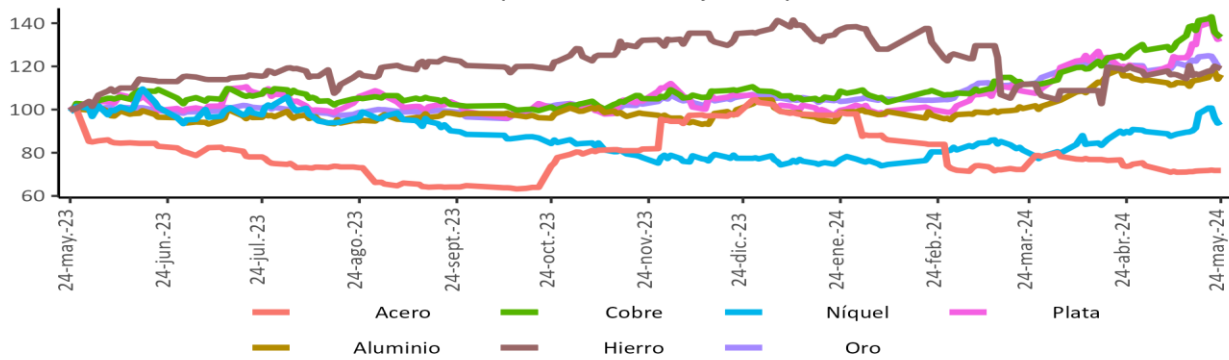

Precios materias primas - Energéticos
(Base 100 = 24 mayo 2023)

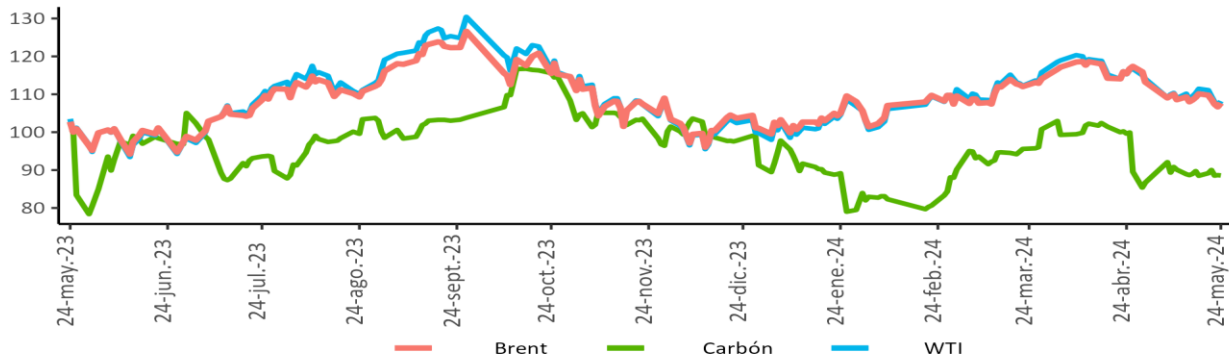

Fuente: Bloomberg

Índice de materias primas (CRB Index)

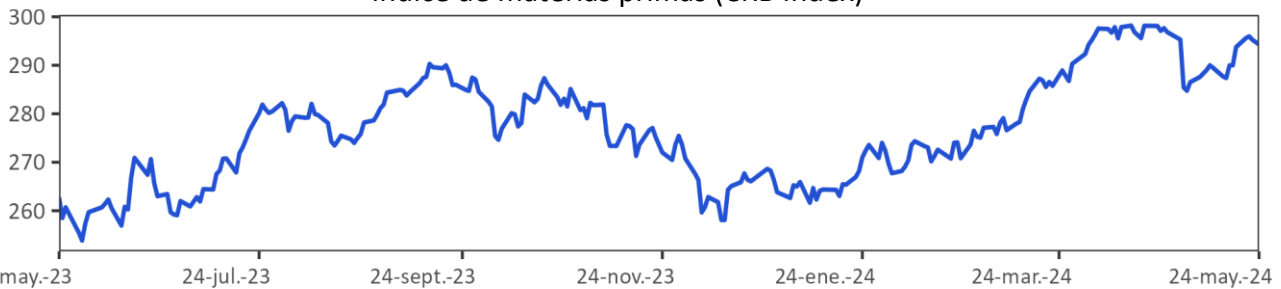

Fuente: Bloomberg.

CRB index : Es un promedio aritmético de precios de futuros de una canasta de materias primas, entre los cuales se encuentra oro, plata, textiles, ganado vivo, café, azúcar, entre otros. La base del índice CRB es el 4 de noviembre de 1956 con un valor de 107.92.

12. Mercado cambiario en Colombia

a. Tasas y volúmenes del mercado de contado

Evolución de la tasa de cambio

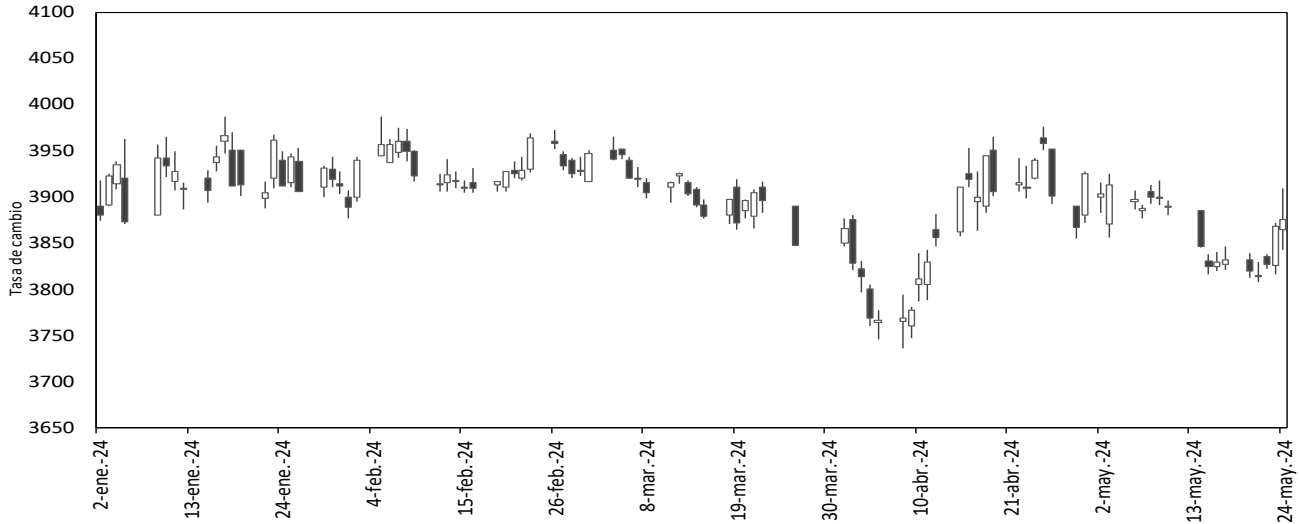

Fuente: SET-ICAP FX. Cálculos: Banrep

El gráfico presenta los precios de apertura, cierre, máximos y mínimos durante el día, reflejándose en la amplitud de la vela y su color. Una vela negra indica apreciación y una blanca indica depreciación de la tasa de cambio en la jornada.

2024	24-abr	3-may	10-may	17-may	24-may	Variación semanal	Variación 4 semanas
Tasa promedio	3935.71	3897.53	3888.37	3832.63	3878.87	46.23	-56.84
Depreciación año completo	-12.15%	-16.42%	-14.48%	-15.31%	-12.79%	1.21%	-1.44%
Depreciación año corrido	2.95%	1.95%	1.71%	0.25%	1.46%		

Fuente: Tasa de Cambio promedio SET-FX

Volumen transado promedio de 90 días (cifras en millones de dólares)

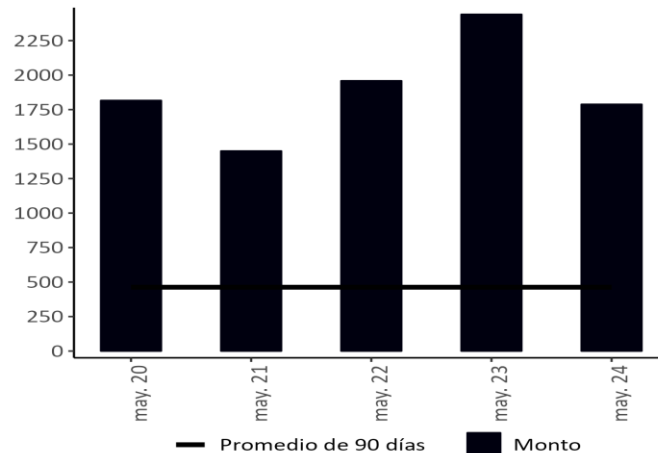

Fuente: Set-FX

Nota: Incluye operaciones entre IMC realizadas en el mercado de contado y aquellas que tienen como origen un derivado. No incluye operaciones FIX ni Next day.

b. Tasas y volúmenes del mercado a futuro

Monto Negociado Diario de Futuros Peso-Dólar (Millones de USD)

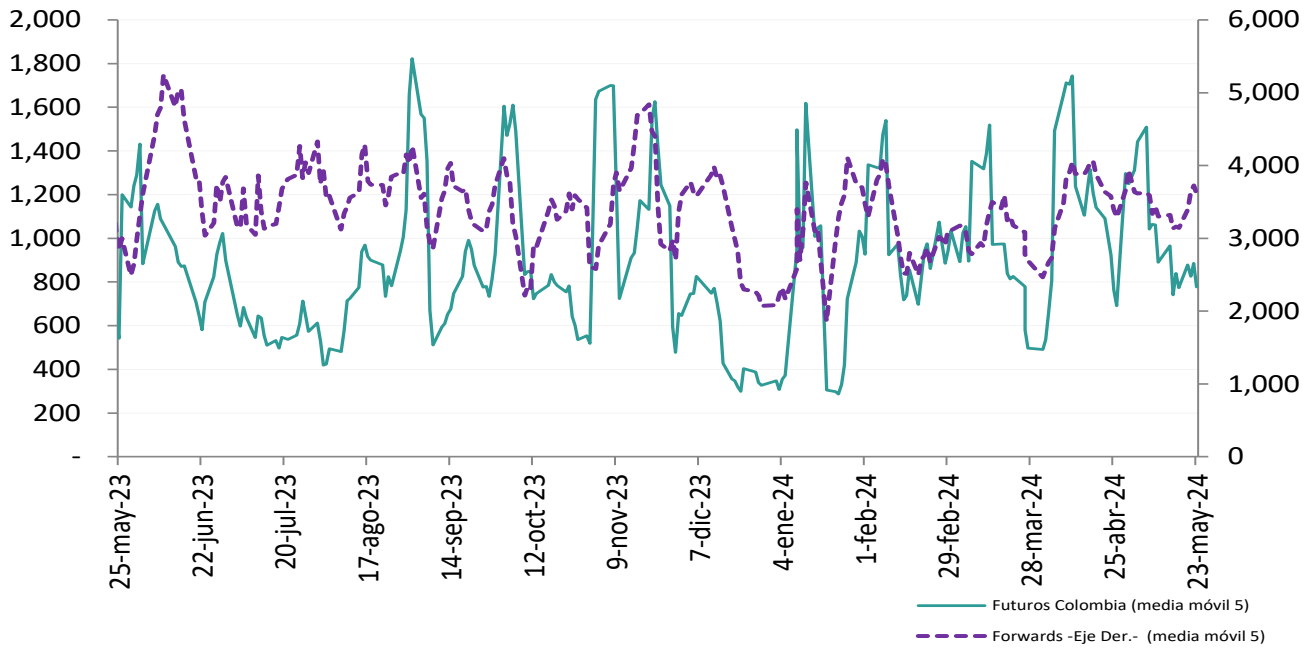

Fuente: Sistemas de negociación y registro de divisas (Forwards), CRCC (Futuros). **Cálculos:** DOAM.
Tasa de interés doméstica equivalente* (promedio móvil 5 días)

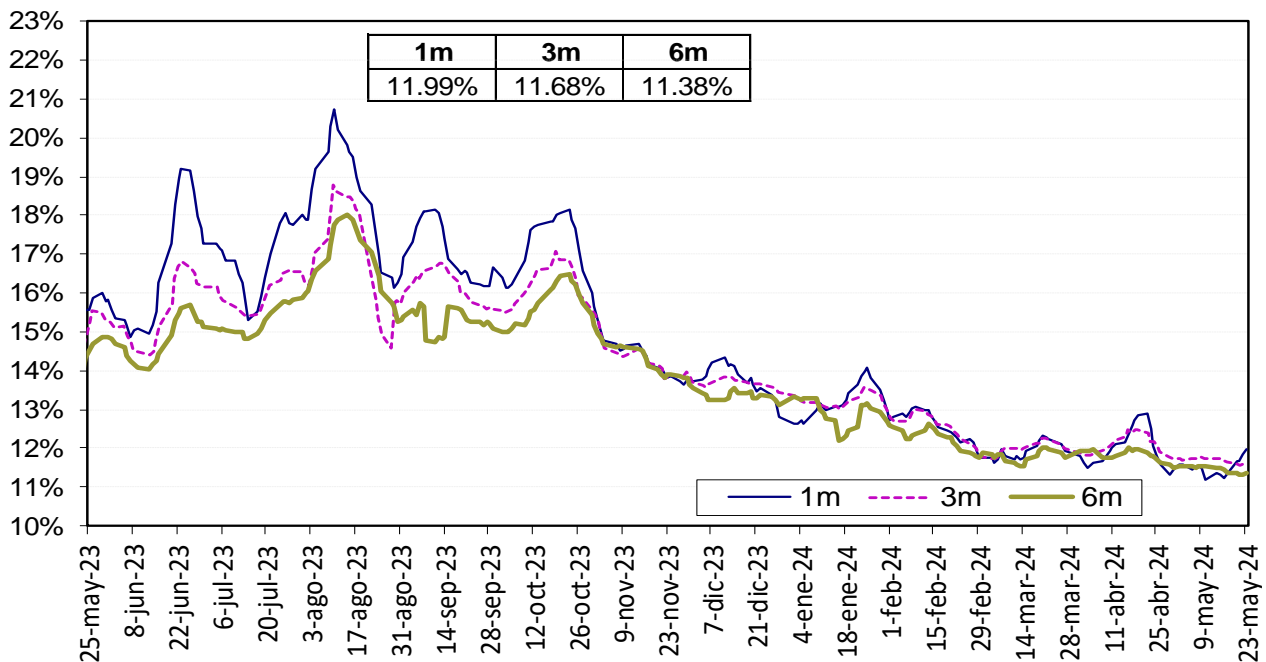

La tasa de interés doméstica equivalente es obtenida de la relación de equilibrio que debe existir entre la misma, la tasa de interés externa y la devaluación implícita en los contratos a futuro de peso dólar para que no existan oportunidades de arbitraje. La fórmula para el cálculo es $(1+i) = (F/S) (1+i^*)$, en donde i es la tasa de interés doméstica, F es el promedio ponderado de los precios en los contratos a futuro para el plazo (forwards), S es el precio del dólar en el mercado de contado, i^* es la tasa de interés externa al plazo especificado (SOFR).

Fuente: Bloomberg y Banco de la República, cálculos DOAM.

Devaluación Implícita (Observada - Teórica*)

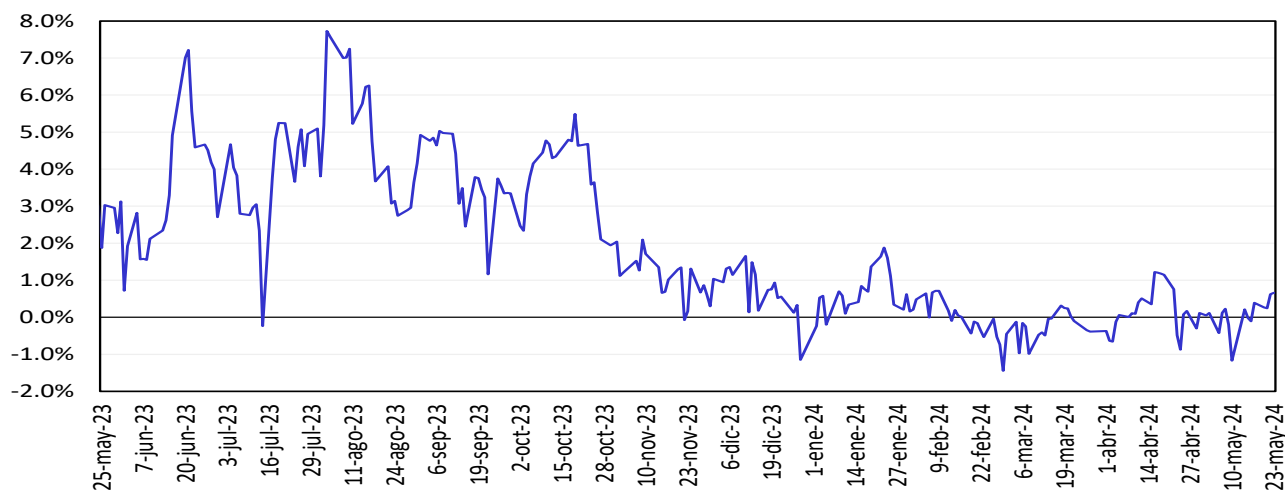

Fuente: Bloomberg y Banco de la República, cálculos DOAM.

13. Mercado de deuda pública en Colombia

a. Emisiones de deuda pública

TES	Plazo remanente (años)	Fecha de vencimiento	Última subasta*		Subasta anterior		Diferencia (pb)
			Tasa (%)	Fecha	Tasa (%)	Fecha	
Corto plazo	0,0	5 jun 24	11,05	29 ago 23	11,39	22 ago 23	-34
Corto plazo	0,3	4 sep 24	11,88	28 nov 23	11,90	21 nov 23	-2
Corto plazo	0,5	4 dic 24	10,30	27 feb 24	10,32	20 feb 24	-2
Corto plazo	0,8	4 mar 25	10,40	21 may 24	10,43	14 may 24	-3
Pesos	0,2	24 jul 24	6,79	25 mar 15	6,96	11 mar 15	-17
Pesos	1,5	26 nov 25	5,41	14 ago 19	5,30	24 jul 19	11
Pesos	2,2	26 ago 26	6,39	11 oct 17	6,58	9 oct 17	-19
Pesos	3,4	3 nov 27	6,13	9 jun 21	6,54	26 may 21	-40
Pesos	3,9	28 abr 28	5,81	14 ago 19	5,71	24 jul 19	10
Pesos	6,3	18 sep 30	7,25	26 sep 16	7,24	14 sep 16	1
Pesos	6,8	26 mar 31	13,50	12 oct 22	12,61	28 sep 22	89
Pesos	8,1	30 jun 32	7,47	24 oct 18	7,30	10 oct 18	17
Pesos	8,7	9 feb 33	9,99	13 mar 24	10,00	28 feb 24	-1
Pesos	10,4	18 oct 34	6,10	25 nov 20	6,26	11 nov 20	-15
Pesos	12,1	9 jul 36	10,87	15 may 24	10,87	24 abr 24	0
Pesos	18,0	28 may 42	11,17	15 may 24	11,15	24 abr 24	2
Pesos	26,4	26 oct 50	11,11	15 may 24	11,09	24 abr 24	2
UVR	0,9	7 may 25	3,07	15 feb 17	3,03	2 ago 17	4
UVR	2,8	17 mar 27	2,90	1 abr 20	1,88	19 feb 20	102
UVR	4,9	18 abr 29	5,47	22 may 24	5,32	8 may 24	15
UVR	8,8	25 mar 33	3,35	17 jun 20	3,11	3 jun 20	24
UVR	10,9	4 abr 35	3,62	20 feb 19	3,63	6 feb 19	-1
UVR	12,8	25 feb 37	5,69	22 may 24	5,64	8 may 24	5
UVR	25,1	16 jun 49	5,59	22 may 24	5,49	8 may 24	10
Verdes	6,8	26 mar 31	10,06	14 dic 23	11,55	29 jun 22	-149

Fuente: Departamento de Operaciones y Análisis de Mercados.

*Corresponde a las emisiones por subasta primaria.

b. Curva de rendimientos de la deuda pública.

Curva de rendimientos de TES en pesos

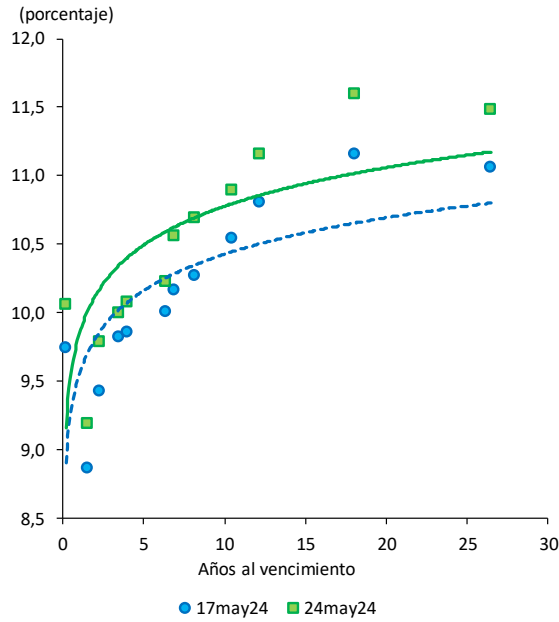

Referencia	Variación semanal (pb)
TES Ago 2026	36
TES Abr 2028	22
TES Sep 2030	22
TES Jun 2032	42
TES May 2042	44
TES Oct 2050	42

Fuente: SEN y Master Trader. Cálculos: Departamento de Operaciones y Análisis de Mercados.

Curvas cero cupón TES UVR

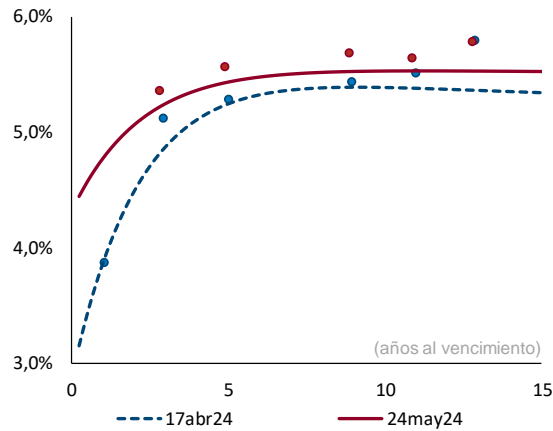

Plazo (años)	2	3	5	10
Cambio (pb)	58	38	19	14

Fuente: SEN y Master Trader. Cálculos: Departamento de Operaciones y Análisis de Mercados. Las curvas se calculan mediante la metodología de Nelson & Siegel.

c. Compras netas de deuda pública

Negociación* TES en Pesos (Compras - Ventas)		Corrido del 2024	Desde Anuncio JP Morgan	Movimiento Neto del 18 al 23 de mayo de 2024	Tramo Corto (0-3 años)	Tramo Medio (3-5 años)	Tramo Largo (>5 años)	Movimiento del 18 al 24 de mayo de 2024	Corrido de mayo de 2024
Bancos Comerciales		9,836	16,574	1,262	512	(40)	579	1,050	5,670
Compañía de Financiamiento Comercial		7	(6)	7	7	-	-	7	3
Cooperativas		-	-	-	-	-	-	-	-
Corporaciones Financieras		(124)	(360)	74	21	(57)	113	77	49
TOTAL ESTABLECIMIENTOS DE CRÉDITO		9,718	16,208	1,343	539	(97)	691	1,134	5,722
Fondos de Pensiones y Cesantías	Propia	(21)	(3)	-	-	-	-	-	(2)
	Terceros	15,637	56,830	425	134	151	364	648	2,293
	Administración FONPET	-	(4,843)	-	-	-	-	-	-
Fondos de Pensiones - Prima Media		-	(70)	-	-	-	-	-	-
Total Fondos de Pensiones y Cesantías		15,617	56,757	425	134	151	364	648	2,291
Sociedades Comisionistas de Bolsa	Propia	323	825	76	38	(6)	48	80	(151)
	Terceros	314	470	19	2	(4)	26	25	35
	Extranjeros	0	0	-	-	-	-	-	0
	FIC	-	(172)	-	-	-	-	-	-
Total Sociedades Comisionistas de Bolsa		637	1,295	95	41	(10)	74	105	(117)
Sociedades Fiduciarias	Propia	(3)	(1,307)	11	5	7	8	20	22
	Terceros	5,441	94,973	(521)	(513)	192	(204)	(525)	93
	Extranjeros***	2,199	89,469	(628)	(309)	183	(503)	(628)	(907)
	Extranjeros (TES verdes)***	-	-	-	-	-	-	-	-
	FIC	2,161	3,474	44	(25)	21	19	14	759
	Pasivos Pensionales	362	(5,853)	16	9	4	6	18	25
	Administración FONPET	(779)	3,578	-	-	-	-	-	-
Total Sociedades Fiduciarias		5,438	93,666	(510)	(508)	199	(196)	(505)	115
Compañías de Seguros y Capitalización	Propia	741	4,692	57	-	5	52	57	179
	Terceros	-	(14)	-	-	-	-	-	-
	Pasivos Pensionales	-	(14)	-	-	-	-	-	-
Total Compañías de Seguros y Capitalización		741	4,679	57	-	5	52	57	179
Sociedades Administradoras de Inversión	Propia	-	(3)	-	-	-	-	-	-
	Terceros	-	(23)	-	-	-	-	-	-
	FIC	-	(23)	-	-	-	-	-	-
Total Sociedades Administradoras de Inversión		-	(26)	-	-	-	-	-	-
TOTAL ENTIDADES FINANCIERAS NO BANCARIAS		22,433	156,371	67	(334)	345	295	306	2,467
Total Entidades Financieras Especiales**		1,250	6,469	68	(20)	83	(15)	48	(238)
Total Entidades Públicas****		(17,026)	35,183	(758)	305	(286)	(778)	(758)	(4,470)
	Administración FONPET	720	17,306	-	-	-	-	-	-
Otros*****		636	(9,505)	59	35	10	4	49	146
	Extranjeros	3	14	-	-	-	-	-	-
TOTAL MOVIMIENTO NETO		17,010	204,725	778	525	55	198	778	3,628

Negociación* TES UVR (Compras - Ventas)		Corrido del 2024	Desde Anuncio JP Morgan	Movimiento Neto del 18 al 23 de mayo de 2024	Tramo Corto (0-3 años)	Tramo Medio (3-5 años)	Tramo Largo (>5 años)	Movimiento del 18 al 24 de mayo de 2024	Corrido de mayo de 2024
Bancos Comerciales		2,398	8,028	253	(34)	172	30	168	186
Compañía de Financiamiento Comercial		(0)	(1)	-	-	-	-	-	-
Cooperativas		-	-	-	-	-	-	-	-
Corporaciones Financieras		493	576	14	22	15	(16)	21	68
TOTAL ESTABLECIMIENTOS DE CRÉDITO		2,891	8,604	266	(12)	188	14	190	254
Fondos de Pensiones y Cesantías	Propia	-	100	-	-	-	-	-	-
	Terceros	857	19,604	(102)	2	(48)	18	(28)	373
	Administración FONPET	-	(1,248)	-	-	-	-	-	-
Fondos de Pensiones - Prima Media		-	(21)	-	-	-	-	-	-
Total Fondos de Pensiones y Cesantías		857	19,684	(102)	2	(48)	18	(28)	373
Sociedades Comisionistas de Bolsa	Propia	676	422	(26)	(35)	45	(46)	(37)	77
	Terceros	304	298	49	13	30	6	49	113
	Extranjeros	1	(37)	1	-	-	1	1	1
	FIC	-	(63)	-	-	-	-	-	-
Total Sociedades Comisionistas de Bolsa		979	720	23	(22)	74	(40)	12	190
Sociedades Fiduciarias	Propia	54	2	(4)	4	2	(9)	(4)	4
	Terceros	3,881	28,368	473	43	31	399	474	1,285
	Extranjeros***	(506)	4,234	218	-	-	218	218	435
	FIC	185	62	22	22	-	-	22	17
	Pasivos Pensionales	(235)	(1,184)	(3)	(2)	(0)	(1)	(3)	(9)
	Administración FONPET	14	1,609	-	-	-	-	-	-
Total Sociedades Fiduciarias		3,935	28,370	470	47	33	390	470	1,288
Compañías de Seguros y Capitalización	Propia	1,651	12,344	56	(15)	69	17	70	408
	Terceros	-	(3)	-	-	-	-	-	-
	Pasivos Pensionales	-	(2)	-	-	-	-	-	-
Total Compañías de Seguros y Capitalización		1,651	12,341	56	(15)	69	17	70	408
Sociedades Administradoras de Inversión	Propia	-	(0)	-	-	-	-	-	-
	Terceros	-	(14)	-	-	-	-	-	-
	FIC	-	(14)	-	-	-	-	-	-
Total Sociedades Administradoras de Inversión		-	(14)	-	-	-	-	-	-
TOTAL ENTIDADES FINANCIERAS NO BANCARIAS		7,422	61,101	446	12	128	385	525	2,259
Total Entidades Financieras Especiales**		233	103	19	-	19	-	19	52
Total Entidades Públicas****		(4,128)	8,224	(184)	-	(184)	-	(184)	(2,017)
	Administración FONPET	979	7,020	-	-	-	-	-	-
Otros*****		111	405	(4)	-	-	(6)	(6)	21
	Extranjeros	69	195	-	-	-	-	-	17
TOTAL MOVIMIENTO NETO		6,529	78,437	543	0	150	393	543	569

Cifras en Miles de Millones de Pesos. Fuente: banrep. Información actualizada al 24 de mayo de 2024

Los valores que se muestran en la tabla corresponden a los montos negociados en cada fecha y liquidados hasta el 24 de mayo de 2024. Dado lo anterior esta información puede estar sujeta a cambios.

*Corresponde a los flujos nominales por operaciones compra-venta contra pago (420 y 422) y transferencias (423). Además, se incluyen las emisiones, vencimientos y redenciones anticipadas.

**Las entidades financieras especiales son Fogafin, Bancolédex, ICETEX, Fogacoop, las Cajas Promotoras de Vivienda de la Nación, la FDN, entre otras.

*** Los recursos de extranjeros son mayoritariamente administrados por BNP Paribas, Cititrust, Corbanca Trust y Fiduciaria Bogotás.

**** Dentro de las Entidades Públicas se registran los movimientos del Banco de la República.

***** Dentro de Otros se registran los movimientos de la Bolsa de Valores de Colombia, DECEVAL, la Cámara de Riesgo Central de Contraparte y Personas Jurídicas.

d. Inversionistas extranjeros en el mercado de deuda pública

Compras Netas de TES por parte de Inversionistas Extranjeros

		Corrido de 2024	Desde Anuncio JP Morgan	Corrido de mayo	Saldo Compras Netas al 24 de mayo del 2024	% Saldo Disponible TES Pesos o UVR	% Saldo Total TES
Spot	Pesos	\$ 2,202	\$ 89,484	\$ (907)	\$ 91,655	29.2%	19.0%
	UVR	\$ (437)	\$ 4,392	\$ 453	\$ 4,421	4.7%	1.6%
Forward*	Pesos	\$ 4,690	\$ 4,404	\$ 992	\$ 9,367	2.7%	1.8%
	UVR	\$ 830	\$ 482	\$ 133	\$ 619	0.3%	0.1%

Cifras en miles de millones de pesos. * Información disponible hasta el 24 de mayo de 2024

**Los valores que se muestran en la tabla corresponden a los montos negociados en cada fecha y liquidados hasta el 24 de mayo de 2024. Dado lo anterior esta información puede estar sujeta a cambios.

Saldo del Offshore en TES pesos los mercados spot y forward como porcentaje del saldo disponible

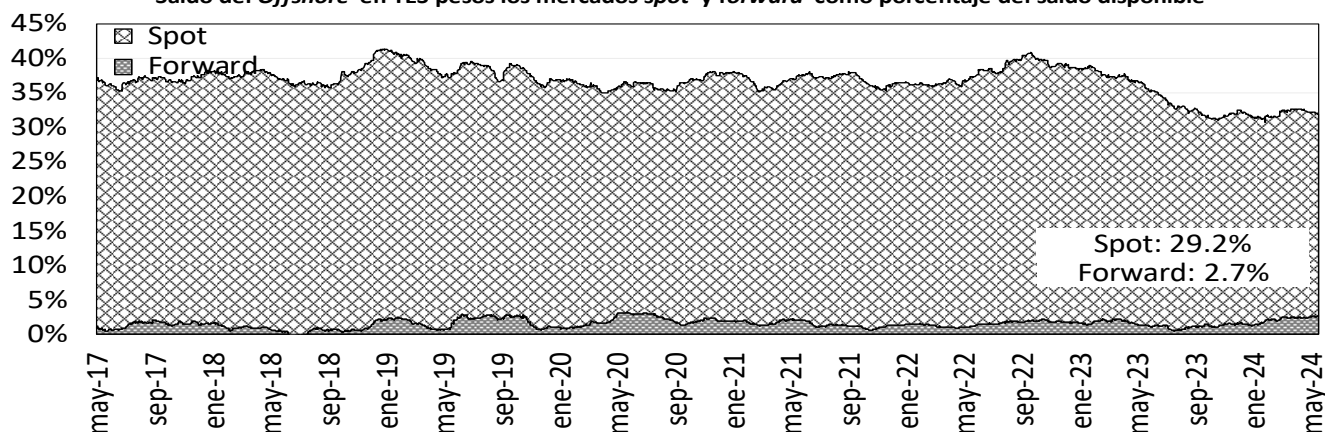

Saldo del Offshore en TES Pesos y UVR como porcentaje del saldo total (mercado spot)

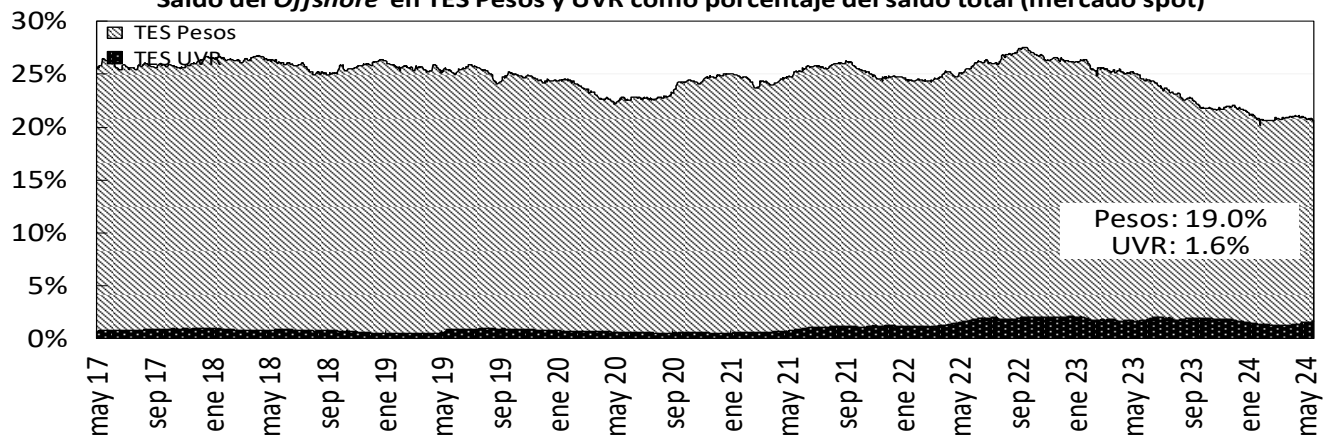

Fuente: Banco de la República

e. Bonos de deuda pública denominados en dólares

BONOS EN DOLARES	ene-26	abr-27	mar-29	ene-30	abr-31	abr-32	abr-33	feb-34	sep-37	ene-41	feb-42	feb-44	jun-45	may-49	may-51	feb-61
Spread Actual	102	161	238	264	276	287	310	319	331	342	327	344	335	344	323	303
Spread Semana Anterior	126	158	225	247	260	265	293	302	316	324	307	325	321	324	303	282
Diferencia Semana Anterior	-24	3	13	17	16	22	17	17	15	18	20	19	14	20	20	21
Precio Actual	97.60	93.54	90.24	80.91	77.94	75.75	102.65	98.92	96.19	82.74	64.35	75.85	69.65	69.49	58.67	54.15
Precio Semana Anterior	97.37	93.86	91.04	81.84	78.94	77.07	104.10	100.38	97.61	84.29	65.79	77.30	70.75	71.21	60.25	55.79
Diferencia Semana Anterior	23	-32	-80	-93	-100	-132	-145	-146	-142	-155	-144	-145	-110	-172	-158	-164
Rendimiento Actual	6.0	6.3	6.9	7.1	7.3	7.4	7.6	7.7	7.8	8.0	7.9	8.1	8.0	8.1	7.8	7.6
Rendimiento Semana Anterior	6.2	6.2	6.7	6.9	7.0	7.1	7.4	7.4	7.7	7.8	7.7	7.9	7.9	7.8	7.6	7.4
Diferencia Semana Anterior	-1.30	1.40	2.20	2.40	2.30	2.70	2.20	2.20	1.80	1.90	2.00	1.80	1.40	2.10	2.10	2.20

Las diferencias semanales y el Spread en p.b.

Fuente: Minhacienda.

Información Actualizada al viernes 24 de mayo

14. Mercado de renta variable en Colombia

	mayo 24	Variación			
		1 semana	1 mes	Año Corrido	Año Completo
MSCI COLCAP	1407.76	-1.50%	4.80%	17.78%	26.74%
Monto Promedio Diario Semanal *	71.21	-1.4%	-9.68%	149.5%	188.4%

A partir del 28 de mayo de 2021 se toma la información del MSCI COLCAP, antes de esto corresponde al índice COLCAP.

* Miles de millones de pesos

MSCI Colcap y volumen diario transado en las acciones que lo componen

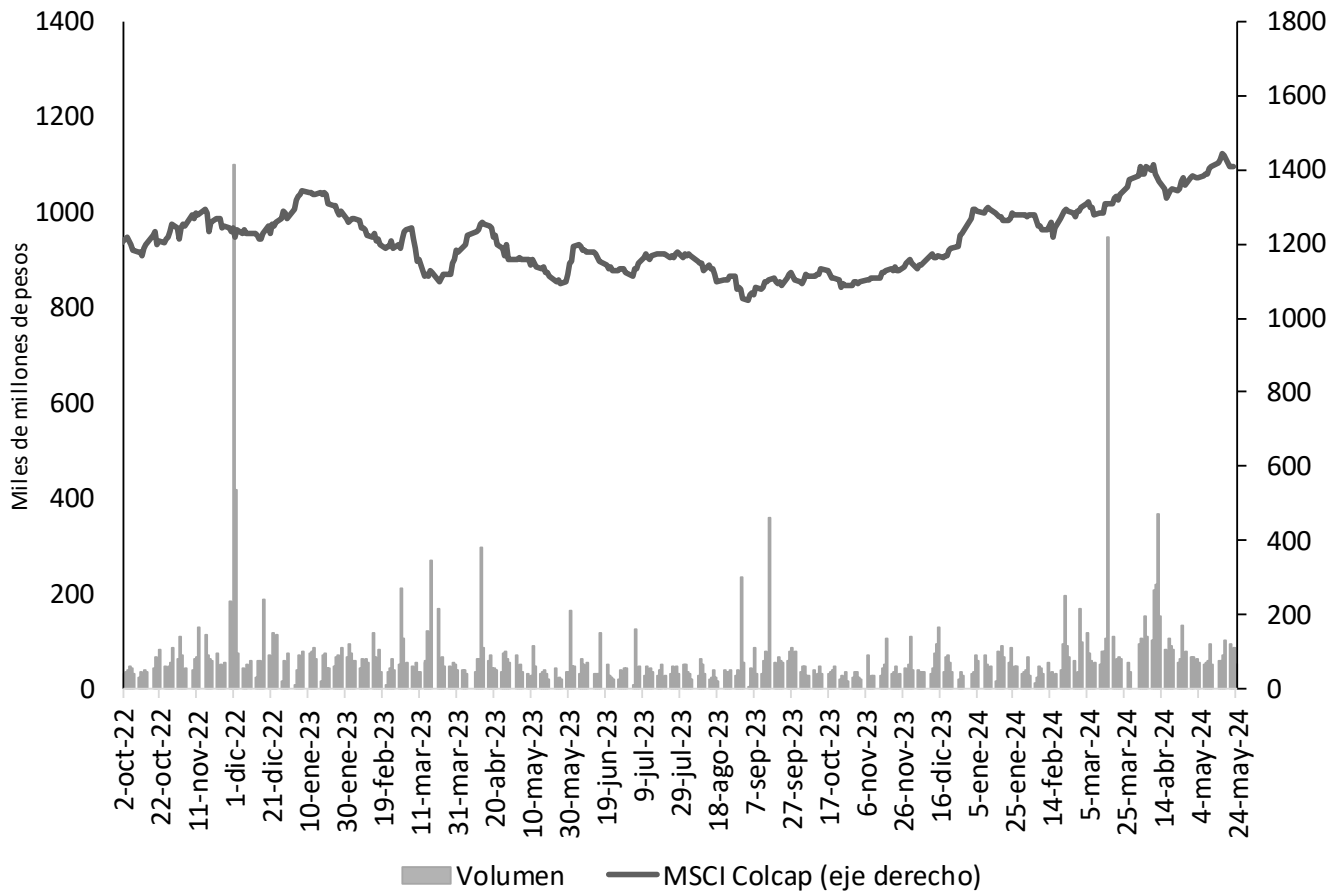

Fuente: Bloomberg.

15. Fondos de pensiones

a. Inversiones de los Fondos de Pensiones Obligatorias

Evolución del portafolio de los fondos de pensiones obligatorias (% del fondo)

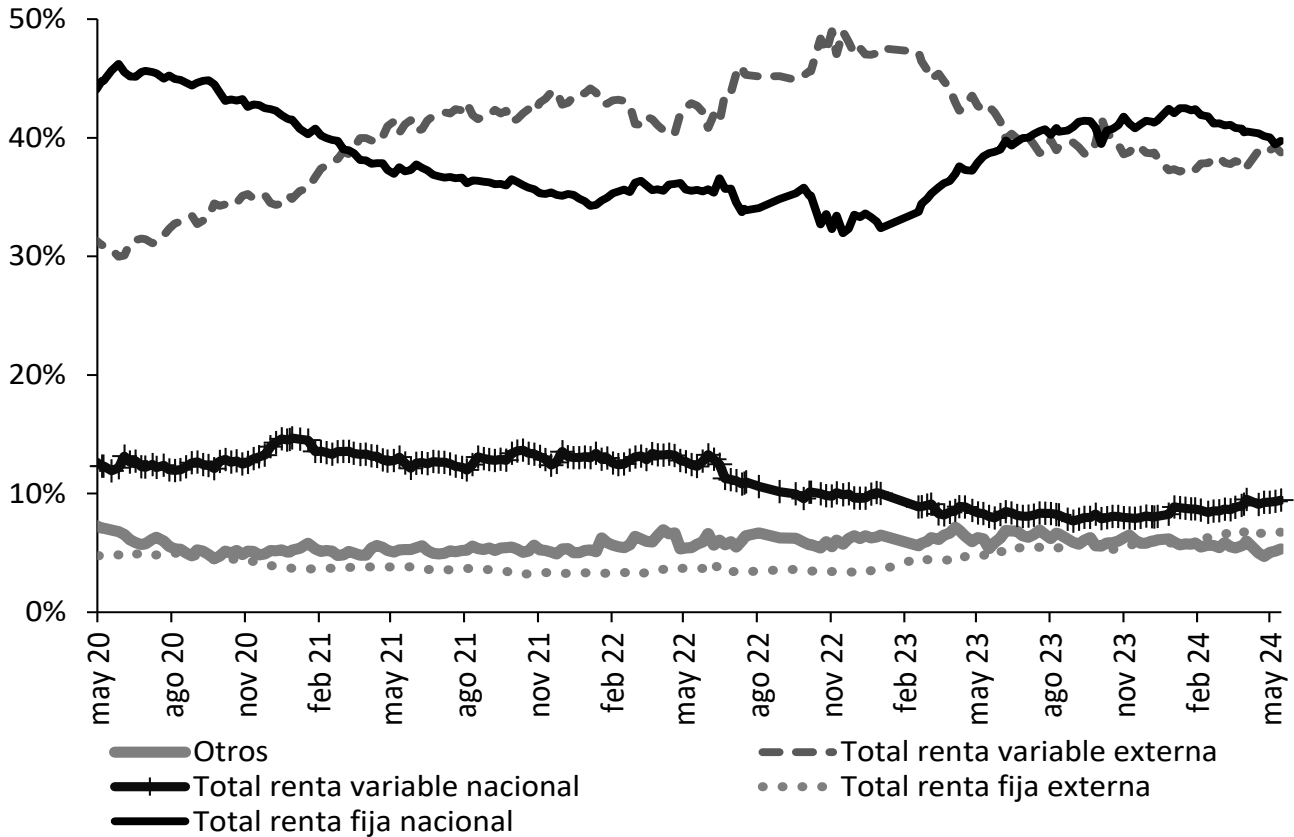

Fuente: Superintendencia Financiera de Colombia. Datos al 17 de mayo de 2024.

Evolución de las inversiones de los fondos de pensiones obligatorias en renta variable local (\$ b)

	10 may 24			17 may 24		
	Renta variable local	Total portafolio	% del portafolio	Renta variable local	Total portafolio	% del portafolio
Conservador	1,93	37,48	5,14%	1,97	37,83	5,22%
Mayor riesgo	11,40	96,56	11,80%	11,72	98,16	11,94%
Moderado	24,09	237,88	10,13%	24,67	240,55	10,26%
Retiro programado	1,54	45,27	3,40%	1,57	46,11	3,41%
Total	38,95	417,19	9,34%	39,94	422,65	9,45%

Fuente: Formato 351-Superintendencia Financiera de Colombia. Datos Preliminares sujetos a retransmisión.

ANEXOS

Agregados monetarios y crediticios

Agregados monetarios sectorizados

Miles de millones de pesos y porcentajes

Concepto	Marzo		Variaciones			
	2023	2024	Mensual		Anual	
			ABS	%	ABS	%
M3 Privado	659,371	699,035	-8,403	-1.2	39,664	6.0
Efectivo	104,865	108,826	959	0.9	3,962	3.8
No financiero 1/	104,865	108,826	5,469	5.3	3,962	3.8
Depósitos	524,442	565,888	-9,160	-1.6	41,446	7.9
Cuentas Corrientes	54,327	52,761	-2,675	-4.8	-1,566	-2.9
No financiero 1/	46,952	46,262	-2,043	-4.2	-690	-1.5
Sociedades financieras 2/	5,534	4,966	-874	-15.0	-568	-10.3
No residentes	1,841	1,534	243	18.8	-307	-16.7
CDT	248,673	277,390	469	0.2	28,717	11.5
No financiero 1/	200,262	220,882	957	0.4	20,620	10.3
Sociedades financieras 2/	48,390	56,470	-489	-0.9	8,080	16.7
No residentes	21	38	0	0	16	78.2
Ahorro	214,147	227,030	-7,900	-3.4	12,883	6.0
No financiero 1/	165,911	176,362	-6,897	-3.8	10,451	6.3
Sociedades financieras 2/	48,044	50,302	-993	-1.9	2,257	4.7
No residentes	191	366	-10	-2.7	175	91.3
Bonos	30,065	24,321	-202	-0.8	-5,743	-19.1
No financiero 1/	21,633	13,196	-2,263	-14.6	-8,437	-39.0
Sociedades financieras 2/	7,291	7,972	-218	-2.7	681	9.3
No residentes	1,141	3,154	2,279	260.5	2,013	176.4
Otros 3/	7,295	8,707	947	12.2	1,412	19.3
M3 Público	106,922	112,034	3,786	3.5	5,112	4.8
Depósitos	106,922	112,034	3,786	3.5	5,112	4.8
Cuentas Corrientes	13,201	13,053	1,114	9.3	-147	-1.1
Gobierno Central	1,596	1,988	150	8.1	392	24.6
Gobiernos Locales	8,814	8,305	979	13.4	-508	-5.8
Empresas Públicas No Financieras	1,589	1,746	-39	-2.2	158	9.9
Sociedades financieras 4/	1,203	1,014	24	2.4	-189	-15.7
CDT	21,660	24,925	835	3.5	3,265	15.1
Gobierno Central	4,387	9,088	142	1.6	4,701	107.1
Gobiernos Locales	2,607	1,645	61	3.9	-962	-36.9
Empresas Públicas No Financieras	1,699	959	52	5.7	-740	-43.6
Sociedades financieras 4/	12,967	13,233	580	4.6	266	2.1
Ahorro	58,690	59,067	2,051	3.6	376	0.6
Gobierno Central	11,058	13,835	-338	-2.4	2,777	25.1
Gobiernos Locales	29,841	29,147	3,221	12.4	-694	-2.3
Empresas Públicas No Financieras	11,018	10,925	-349	-3.1	-93	-0.8
Sociedades financieras 4/	6,773	5,159	-483	-8.6	-1,614	-23.8
Fiduciarios 5/	9,712	9,251	-112	-1.2	-461	-4.8
Gobierno Central	9,600	9,165	-123	-1.3	-434	-4.5
Gobiernos Locales	110	86	18	26.7	-24	-21.5
Empresas Públicas No Financieras	0	0	0	29.2	0	24.0
Sociedades financieras 4/	3	-1	-6	-118.7	-4	-138.5
Otros 6/	3,659	5,738	-103	-1.8	2,079	56.8
M3 Total	766,293	811,069	-4,617	-0.6	44,776	5.8
M1 Total	172,392	174,641	-602	-0.3	2,249	1.3
M2 Total	715,563	763,052	-5,147	-0.7	47,490	6.6

Fuentes: Banco de la República, cálculos con información de los balances de los establecimientos de crédito, de los formatos 338 y 409 de la Superintendencia Financiera.

Se excluyen los CDT y los bonos en poder del Banco de la República y los CDT emitidos por Findeter en el marco del Decreto 581 y la Resolución 1357 de 2020 del MHCP.

1/ Corresponde a hogares y empresas no financieras.

2/ Corresponde a las sociedades financieras privadas depositarias y no depositarias.

3/ Corresponde a depósitos a la vista y fiduciarios (recaudos realizados).

4/ Corresponde a las sociedades financieras públicas depositarias y no depositarias.

5/ Recaudos realizados.

6/ Incluye depósitos a la vista y bonos.

- = no se puede calcular o su valor absoluto es mayor a 1000.

Cartera Sectorizada

Miles de millones de pesos y porcentajes

Concepto	Marzo		Variaciones			
	2023	2024	Mensual		Anual	
			ABS	%	ABS	%
Cartera bruta	653,152	664,181	1,067	0.2	11,029	1.7
Privada	625,236	629,503	1,402	0.2	4,267	0.7
No financiero 1/	610,681	611,295	862	0.1	614	0.1
Sociedades financieras 2/	10,305	12,008	244	2.1	1,703	16.5
No residentes	4,250	6,200	295	5.0	1,950	45.9
Pública	27,916	34,678	-334	-1.0	6,762	24.2
Gobierno Central	402	437	-1	-0.3	35	8.6
Gobiernos Locales	16,831	19,140	-104	-0.5	2,308	13.7
Empresas Públicas No Financieras	9,922	13,943	-202	-1.4	4,022	40.5
Sociedades financieras 3/	761	1,158	-26	-2.2	397	52.2

Fuentes: Banco de la República, cálculos con información de los balances de los establecimientos de crédito, de los formatos 338 y 409 de la Superintendencia Financiera.

Incluye Leasing Financiero

1/ Corresponde a hogares y empresas no financieras.

2/ Corresponde a las sociedades financieras privadas depositarias y no depositarias.

3/ Corresponde a las sociedades financieras públicas depositarias y no depositarias.

No incluye la cartera de las Entidades Financieras Especiales (EFES).

- = no se puede calcular o su valor absoluto es mayor a 1000.

Posición de encaje del sistema financiero

Miles de millones de pesos

Período de encaje requerido	20-mar al 02-abr de 2024	03-abr al 16-abr de 2024
Período de encaje disponible	10-abr al 23-abr de 2024	24-abr al 07-may de 2024
I. Encaje requerido	36,199.5	36,787.4
II. Encaje disponible	37,832.4	37,723.9
III. Posición de encaje	1,632.9	936.5

Datos provisionales sujetos a revisión.

Fuente: Cálculos de la Subgerencia de Política Monetaria e Información Económica del Banco de la República con base en el formato 443 de la Superintendencia Financiera de Colombia

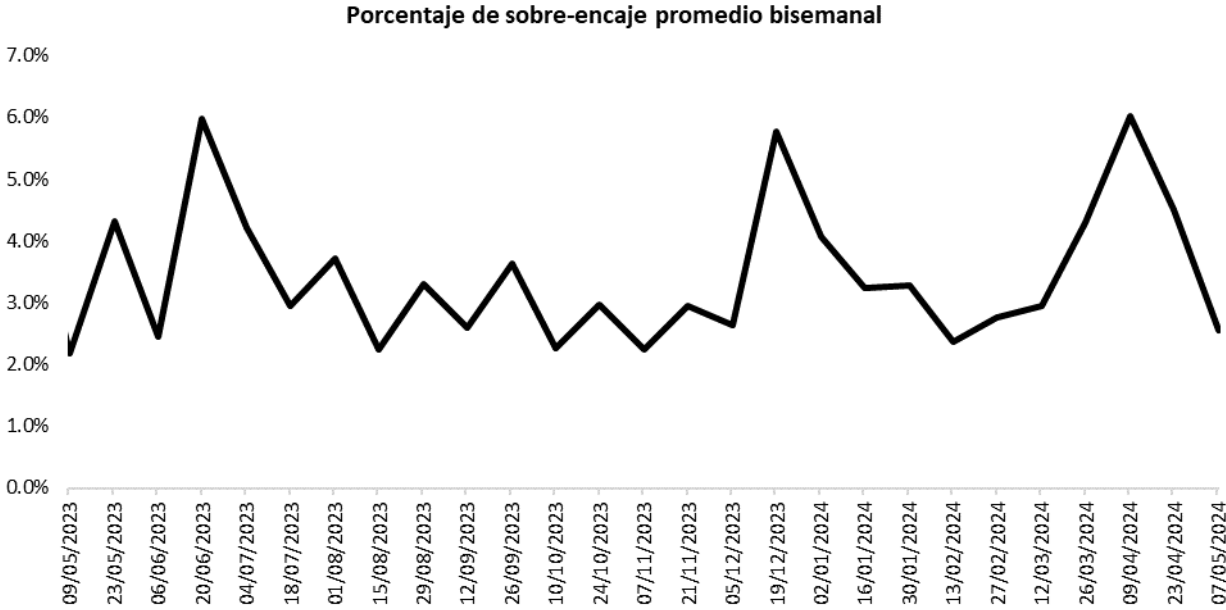

Fuente: Cálculos de la Subgerencia de Política Monetaria e Información Económica del Banco de la República con base en el formato 443 de la Superintendencia Financiera de Colombia.

Cartera

Evolución del saldo de la cartera bruta de los establecimientos de crédito

Semana	Fecha 2024	Cartera M/L MM\$			Cartera M/E en pesos MM\$			Cartera Total 1/ MM\$			Cartera M/E en US\$1/ (Millones)		
		2023	2024	Var. % Anual	2023	2024	Var. % Anual	2023	2024	Var. % Anual	2023	2024	Var. % Anual
1	ene-05	628,072.3	648,142.4	3.2	22,241.1	14,745.6	-33.7	650,313.4	662,888.0	1.9	4,552.3	3,768.4	-17.2
2	ene-12	627,991.8	647,298.7	3.1	21,324.3	14,846.9	-30.4	649,316.0	662,145.7	2.0	4,542.9	3,805.6	-16.2
3	ene-19	628,978.6	648,842.4	3.2	20,934.4	14,883.5	-28.9	649,913.0	663,725.9	2.1	4,519.9	3,800.3	-15.9
4	ene-26	630,533.0	647,821.0	2.7	20,557.2	15,047.5	-26.8	651,090.2	662,868.4	1.8	4,519.6	3,833.5	-15.2
5	feb-02	630,925.7	649,053.7	2.9	20,991.8	14,971.3	-28.7	651,917.5	664,025.0	1.9	4,495.3	3,811.3	-15.2
6	feb-09	632,347.0	649,861.3	2.8	21,658.3	14,967.7	-30.9	654,005.3	664,829.0	1.7	4,533.2	3,812.4	-15.9
7	feb-16	634,602.2	652,084.6	2.8	22,266.6	14,867.0	-33.2	656,868.9	666,951.6	1.5	4,526.7	3,794.7	-16.2
8	feb-23	634,121.1	652,266.3	2.9	22,077.2	14,920.7	-32.4	656,198.3	667,187.1	1.7	4,552.3	3,778.0	-17.0
9	mar-01	633,178.1	651,998.5	3.0	22,144.1	14,743.3	-33.4	655,322.2	666,741.8	1.7	4,631.8	3,750.2	-19.0
10	mar-08	632,941.2	651,683.8	3.0	22,198.6	14,614.5	-34.2	655,139.8	666,298.3	1.7	4,675.2	3,727.4	-20.3
11	mar-15	633,652.9	653,023.3	3.1	22,481.2	14,443.5	-35.8	656,134.2	667,466.8	1.7	4,660.0	3,704.0	-20.5
12	mar-22	634,164.3	652,939.1	3.0	22,164.9	14,495.5	-34.6	656,329.2	667,434.6	1.7	4,674.4	3,728.3	-20.2
13	mar-29	635,663.1	653,071.1	2.7	21,216.3	14,254.2	-32.8	656,879.4	667,325.3	1.6	4,566.5	3,709.8	-18.8
14	abr-05	634,612.1	651,861.8	2.7	20,865.0	14,300.1	-31.5	655,477.1	666,161.9	1.6	4,564.7	3,799.0	-16.8
15	abr-12	635,771.5	651,273.7	2.4	20,026.8	14,642.8	-26.9	655,798.4	665,916.5	1.5	4,525.6	3,788.6	-16.3
16	abr-19	636,930.7	652,519.7	2.4	20,263.7	14,967.8	-26.1	657,194.4	667,487.5	1.6	4,479.5	3,801.7	-15.1
17	abr-26	640,104.1	652,115.6	1.9	20,836.8	15,036.5	-27.8	660,940.9	667,187.1	0.9	4,462.8	3,830.0	-14.2
18	may-03	638,966.4	652,140.9	2.1	20,285.1	14,851.1	-26.8	659,251.5	666,992.1	1.2	4,455.8	3,812.5	-14.4
19	may-10	639,929.2	651,722.5	1.8	20,258.7	14,879.5	-26.6	660,187.9	666,601.9	1.0	4,438.4	3,826.8	-13.8
20	may-17	641,222.6	652,367.2	1.7	20,350.7	14,724.5	-27.6	661,573.3	667,091.7	0.8	4,493.7	3,842.3	-14.5
21	may-24	641,122.8			19,945.7			661,068.5			4,470.5		
22	may-31	642,354.3			19,372.2			661,726.6			4,447.5		
23	jun-07	643,116.4			18,553.7			661,670.1			4,445.4		
24	jun-14	645,074.0			17,998.0			663,072.0			4,341.3		
25	jun-21	646,400.6			18,146.1			664,546.6			4,352.7		
26	jun-28	646,582.6			17,818.4			664,401.0			4,265.2		
27	jul-05	646,316.5			17,752.9			664,069.3			4,237.0		
28	jul-12	647,134.3			17,332.7			664,466.9			4,238.5		
29	jul-19	647,588.6			16,639.2			664,227.8			4,189.8		
30	jul-26	646,752.5			16,543.8			663,296.3			4,216.6		
31	ago-02	646,922.0			17,012.7			663,934.8			4,171.9		
32	ago-09	646,668.6			16,473.8			663,142.3			4,146.0		
33	ago-16	646,874.0			17,536.0			664,410.0			4,252.1		
34	ago-23	646,439.4			17,379.0			663,818.4			4,220.5		
35	ago-30	648,233.2			16,836.5			665,069.7			4,143.5		
36	sep-06	648,320.2			16,504.7			664,824.9			4,113.6		
37	sep-13	649,594.3			15,953.3			665,547.6			4,061.2		
38	sep-20	650,178.4			15,943.7			666,122.2			4,037.7		
39	sep-27	650,814.6			16,482.3			667,296.9			4,065.9		
40	oct-04	649,302.2			18,060.0			667,362.3			4,117.0		
41	oct-11	649,556.6			17,423.8			666,980.4			4,100.7		
42	oct-18	650,439.9			17,392.0			667,831.9			4,103.0		
43	oct-25	650,926.1			16,685.2			667,611.3			4,049.2		
44	nov-01	650,466.3			15,954.7			666,421.0			4,013.7		
45	nov-08	650,846.9			16,183.1			667,030.0			4,008.5		
46	nov-15	651,492.9			16,273.0			667,765.8			3,953.0		
47	nov-22	651,439.1			16,022.4			667,461.5			3,961.5		
48	nov-29	652,525.6			15,719.9			668,245.5			3,946.6		
49	dic-06	651,155.0			15,844.3			666,999.3			3,962.6		
50	dic-13	653,371.9			15,688.2			669,060.1			3,964.9		
51	dic-20	654,443.9			15,459.7			669,903.6			3,948.4		
52	dic-27	651,656.7			14,361.8			666,018.4			3,757.6		

¹ Corresponde a Cartera Ajustada por titularización. No incluye la cartera de las entidades financieras especiales (EFE).

Fuente: Formato 281 de la Superintendencia Financiera.

Evolución del saldo de la cartera bruta de los establecimientos de crédito por modalidad

Semana	Fecha 2024	Comercial ² MM\$						Consumo ³ MM\$						Microcrédito /Crédito productivo ⁴ MM\$						Adquisición de vivienda ⁵ MM\$		
		Moneda Legal			Moneda Extranjera			Moneda Legal			Moneda Extranjera			Moneda Legal			Moneda Extranjera			Moneda Legal		
		2023	2024	Var. % Anual	2023	2024	Var. % Anual	2023	2024	Var. % Anual	2023	2024	Var. % Anual	2023	2024	Var. % Anual	2023	2024	Var. % Anual	2023	2024	Var. % Anual
1	ene-05	302,894.6	318,615.0	5.2	21,360.1	13,963.0	-34.6	211,588.8	206,579.4	-2.4	881.0	782.6	-11.2	16,613.4	18,483.4	11.3	0.0	0.0	0.0	96,975.5	104,464.6	7.7
2	ene-12	302,608.7	317,738.8	5.0	20,473.9	14,040.3	-31.4	211,807.3	206,604.5	-2.5	850.3	806.6	-5.1	16,598.9	18,452.8	11.2	0.0	0.0	0.0	96,976.9	104,502.6	7.8
3	ene-19	303,313.6	319,385.9	5.3	20,114.0	14,084.2	-30.0	211,985.3	206,288.2	-2.7	820.4	799.3	-2.6	16,653.4	18,519.4	11.2	0.0	0.0	0.0	97,026.3	104,648.8	7.9
4	ene-26	304,685.2	318,616.4	4.6	19,687.6	14,237.4	-27.7	212,007.2	205,768.1	-2.9	869.6	810.1	-6.8	16,750.7	18,614.9	11.1	0.0	0.0	0.0	97,090.0	104,821.6	8.0
5	feb-02	305,216.5	319,532.4	4.7	20,189.8	14,172.8	-29.8	211,676.8	205,840.8	-2.8	802.0	798.4	-0.4	16,773.6	18,644.1	11.2	0.0	0.0	0.0	97,258.8	105,036.4	8.0
6	feb-09	306,379.0	321,028.3	4.8	20,832.7	14,171.9	-32.0	211,850.8	205,068.7	-3.2	825.6	795.8	-3.6	16,786.6	18,644.5	11.1	0.0	0.0	0.0	97,330.7	105,119.8	8.0
7	feb-16	308,239.1	323,025.0	4.8	21,426.3	14,075.6	-34.3	212,061.7	205,164.2	-3.3	840.3	791.4	-5.8	16,847.7	18,672.1	10.8	0.0	0.0	0.0	97,453.8	105,223.3	8.0
8	feb-23	307,771.0	323,138.0	5.0	21,239.0	14,126.9	-33.5	211,854.6	205,038.1	-3.2	838.2	793.9	-5.3	16,921.7	18,738.8	10.7	0.0	0.0	0.0	97,573.8	105,351.4	8.0
9	mar-01	307,154.8	322,903.0	5.1	21,337.7	13,952.6	-34.6	211,391.3	204,303.4	-3.4	806.4	790.7	-1.9	16,963.0	19,243.0	13.4	0.0	0.0	0.0	97,668.9	105,549.1	8.1
10	mar-08	306,790.0	323,486.6	5.4	21,396.7	13,832.0	-35.4	211,463.7	203,742.9	-3.7	801.9	782.5	-2.4	16,969.4	19,222.7	13.3	0.0	0.0	0.0	97,718.1	105,231.6	7.7
11	mar-15	307,246.1	324,482.4	5.6	21,672.4	13,662.0	-37.0	211,536.7	204,010.1	-3.6	808.8	781.5	-3.4	17,037.6	19,238.8	12.9	0.0	0.0	0.0	97,832.5	105,292.0	7.6
12	mar-22	307,745.9	325,184.9	5.7	21,355.0	13,720.3	-35.8	211,425.9	203,063.6	-4.0	809.9	775.2	-4.3	17,105.1	19,253.2	12.6	0.0	0.0	0.0	97,887.4	105,437.5	7.7
13	mar-29	308,515.4	324,689.3	5.2	20,426.7	13,470.1	-34.1	211,822.8	203,239.0	-4.1	789.6	784.1	-0.7	17,217.4	19,303.5	12.1	0.0	0.0	0.0	98,107.6	105,839.3	7.9
14	abr-05	308,027.5	324,403.5	5.3	20,091.0	13,530.0	-32.7	211,330.8	202,467.8	-4.2	774.0	770.1	-0.5	17,180.5	19,219.7	11.9	0.0	0.0	0.0	98,073.3	105,770.8	7.8
15	abr-12	308,989.0	323,269.4	4.6	19,262.7	13,856.5	-28.1	211,491.5	202,914.0	-4.1	764.1	786.2	2.9	17,185.2	19,224.0	11.9	0.0	0.0	0.0	98,105.9	105,866.4	7.9
16	abr-19	309,761.5	324,231.0	4.7	19,497.0	14,164.0	-27.4	211,725.7	203,005.6	-4.1	766.7	803.8	4.8	17,240.6	19,276.4	11.8	0.0	0.0	0.0	98,202.9	106,006.7	7.9
17	abr-26	312,737.5	323,908.6	3.6	20,046.5	14,219.0	-29.1	211,580.3	202,622.9	-4.2	790.3	817.5	3.4	17,379.1	19,381.3	11.5	0.0	0.0	0.0	98,407.1	106,202.9	7.9
18	may-03	312,354.6	324,280.8	3.8	19,512.9	14,048.0	-28.0	210,908.8	202,200.4	-4.1	772.3	803.2	4.0	17,344.0	19,316.5	11.4	0.0	0.0	0.0	98,359.0	106,343.3	8.1
19	may-10	312,712.1	323,958.0	3.6	19,471.8	14,063.6	-27.8	211,401.3	202,026.9	-4.4	786.8	815.9	3.7	17,394.4	19,314.5	11.0	0.0	0.0	0.0	98,421.4	106,423.0	8.1
20	may-17	313,730.0	324,444.3	3.4	19,575.6	13,924.9	-28.9	211,528.9	202,121.2	-4.4	775.1	799.6	3.2	17,464.9	19,325.0	10.7	0.0	0.0	0.0	98,498.7	106,476.7	8.1
21	may-24	313,624.1			19,163.4			211,398.9			782.3			17,520.7			0.0			98,579.0		
22	may-31	314,327.8			18,611.3			211,362.9			760.9			17,586.5			0.0			99,077.2		
23	jun-07	315,236.1			17,822.0			211,035.7			731.7			17,586.7			0.0			99,257.9		
24	jun-14	317,194.3			17,270.0			211,090.2			728.0			17,603.9			0.0			99,185.6		
25	jun-21	318,124.0			17,399.8			211,327.2			746.2			17,652.3			0.0			99,297.2		
26	jun-28	318,978.3			17,059.0			210,308.2			759.4			17,735.6			0.0			99,560.5		
27	jul-05	319,239.0			16,991.7			209,846.5			761.2			17,665.5			0.0			99,565.5		
28	jul-12	319,821.6			16,576.2			209,964.0			756.5			17,702.8			0.0			99,645.8		
29	jul-19	320,036.5			15,897.2			210,139.4			742.0			17,726.0			0.0			99,686.7		
30	jul-26	319,706.1			15,801.3			209,332.6			742.5			17,830.9			0.0			99,883.0		
31	ago-02	319,657.9			16,269.3			209,358.3			743.4			17,859.9			0.0			100,045.9		
32	ago-09	318,616.0			15,730.8			210,107.9			743.0			17,852.6			0.0			100,092.1		
33	ago-16	318,599.3			16,771.1			210,049.2			764.9			17,933.0			0.0			100,292.5		
34	ago-23	318,416.2			16,595.1			209,579.8			783.9			17,991.8			0.0			100,451.6		
35	ago-30	319,474.0			16,065.5			209,948.1			771.0			18,080.7			0.0			100,730.4		
36	sep-06	319,897.6			15,747.3			209,505.3			757.4			18,091.6			0.0			100,825.7		
37	sep-13	320,519.6			15,208.4			209,942.2			745.0			18,149.2			0.0			100,983.3		
38	sep-20	320,462.8			15,197.4			210,298.4			746.4			18,216.6			0.0			101,200.7		
39	sep-27	321,085.8			15,699.7			209,806.3			782.6			18,286.2			0.0			101,636.3		
40	oct-04	320,481.6			17,221.3			208,835.3			838.8			18,267.0			0.0			101,718.4		
41	oct-11	320,058.9			16,584.8			209,339.7			838.9			18,296.0			0.0			101,862.0		
42	oct-18	320,497.6			16,543.9			209,602.4			848.1			18,328.6			0.0			102,011.3		
43	oct-25	320,906.8			15,846.7			209,323.5			838.5			18,425.7			0.0			102,270.0		
44	nov-01	320,652.1			15,168.2			208,823.6			786.4			18,430.6			0.0			102,560.1		
45	nov-08	320,755.3			15,375.5			209,006.8			807.6			18,430.5			0.0			102,654.3		
46	nov-15	321,089.4			15,457.2			209,169.8			815.7			18,437.8			0.0			102,795.8		
47	nov-22	320,943.1			15,200.7			208,909.9			821.7			18,525.8			0.0			103,060.3		
48	nov-29	320,933.2			14,901.1			209,473.6			818.8			18,595.6			0.0			103,523.2		
49	dic-06	320,290.2			15,030.8			208,678.5			813.5			18,572.0			0.0			103,614.3		
50	dic-13	322,225.3			14,878.0			208,752.8			810.2			18,574.0			0.0			103,819.8		
51	dic-20	323,797.5			14,682.2			207,919.4			777.5			18,590.1			0.0			104,136.9		
52	dic-27	320,816.8			13,597.1			207,740.9			764.6			18,593.2			0.0			104,505.7		

1 Corresponde a Cartera Ajustada por titularización. No incluye la cartera de las entidades financieras especiales (EFE).

2/ Incluye ajuste por leasing operativo.

3/ Incluye tarjetas de crédito y ajuste por titularizaciones de cartera de consumo.

4/ A partir de abril 07/2023 corresponde a la modalidad de "Créditos productivos" creada por el Decreto 455 de marzo 29/2023 del Ministerio de Hacienda.

5/ Corresponde a créditos otorgados para adquisición de vivienda, incluye los ajustes de titularización de cartera hipotecaria y por ventas de cartera para manejo a través de derechos fiduciarios.

Fuente: Formato 281 de la Superintendencia Financiera.

Desembolsos y tasas de interés cartera comercial

Moneda Legal

Semana	Fecha 2024	Comercial ²				Ordinario				Preferencial				Tesorería			
		Desembolsos MM\$		Tasa de interés % ³		Desembolsos MM\$		Tasa de interés % ³		Desembolsos MM\$		Tasa de interés % ³		Desembolsos MM\$		Tasa de interés % ³	
		2023	2024	2023	2024	2023	2024	2023	2024	2023	2024	2023	2024	2023	2024	2023	2024
1	ene-05	1,929.4	1,867.6	19.73	17.83	1,223.3	1,117.2	20.07	19.03	659.2	701.2	19.49	16.22	46.8	49.2	14.15	13.47
2	ene-12	2,624.1	2,652.8	19.51	17.30	1,661.4	1,552.2	20.33	18.11	884.6	1,045.7	18.52	16.31	78.1	54.9	13.34	12.98
3	ene-19	3,910.5	5,695.7	20.22	16.79	2,347.9	3,426.7	20.87	17.42	1,370.5	2,055.9	19.75	15.96	192.0	213.2	15.63	14.64
4	ene-26	4,997.9	4,738.1	19.80	16.53	3,483.9	2,684.5	20.07	17.68	1,333.6	1,910.9	19.56	15.16	180.5	142.7	16.49	13.33
5	feb-02	4,343.4	6,144.7	19.90	16.49	2,466.8	3,126.2	21.23	17.41	1,563.6	2,908.0	18.47	15.61	313.1	110.6	16.56	13.32
6	feb-09	4,307.5	4,833.9	20.08	16.28	2,738.7	2,828.3	20.62	16.95	1,427.2	1,897.1	19.61	15.48	141.6	108.5	14.49	12.92
7	feb-16	5,242.3	6,454.5	20.36	15.96	3,023.6	3,717.4	21.44	16.64	1,904.0	2,606.7	19.45	15.10	314.7	130.3	15.41	13.76
8	feb-23	3,391.9	4,970.3	20.31	16.31	2,116.3	2,629.5	21.50	17.16	1,024.2	2,145.2	19.19	15.50	251.4	195.6	14.88	13.78
9	mar-01	5,277.6	5,700.1	20.16	16.20	2,655.9	3,126.6	21.45	17.36	2,260.7	2,429.2	19.18	14.91	360.9	144.3	16.90	12.88
10	mar-08	3,285.6	4,773.6	20.89	16.10	2,080.3	2,438.8	21.65	16.94	1,096.5	2,284.3	19.89	15.27	108.7	50.5	16.55	12.81
11	mar-15	3,992.5	5,493.0	19.61	15.71	2,333.7	2,746.0	20.81	16.85	1,564.9	2,621.6	18.08	14.62	93.9	125.4	15.04	13.71
12	mar-22	4,199.9	6,906.7	19.16	15.48	2,569.3	3,942.4	20.18	16.20	1,353.4	2,697.8	17.92	14.59	277.2	266.5	15.72	13.69
13	mar-29	6,221.3	3,611.7	18.77	15.48	3,368.3	1,901.2	19.79	16.39	2,516.9	1,600.5	17.96	14.70	336.1	109.9	14.74	11.09
14	abr-05	2,342.8	4,087.2	18.73	15.43	1,185.1	2,495.7	20.11	16.13	1,046.7	1,494.2	17.57	14.36	110.9	97.3	14.84	14.07
15	abr-12	4,088.3	3,946.5	18.52	15.77	2,070.0	2,520.4	19.94	16.42	1,920.0	1,327.6	17.14	14.76	98.2	98.4	15.71	12.79
16	abr-19	4,407.2	5,841.9	18.66	15.34	2,451.5	3,416.5	19.64	16.08	1,821.7	2,222.9	17.65	14.35	133.9	202.5	14.53	13.70
17	abr-26	8,242.4	5,568.0	18.94	15.08	3,947.8	3,264.5	18.86	15.58	4,039.9	3,264.5	19.18	14.40	254.7	117.3	16.49	13.68
18	may-03	3,341.0	4,304.8	18.88	15.63	2,147.4	2,583.1	19.74	16.45	1,119.4	1,612.2	17.39	14.48	74.1	109.5	16.32	13.31
19	may-10	4,212.1	3,505.4	18.47	15.52	2,848.4	2,270.7	19.01	16.15	1,210.1	1,162.4	17.66	14.44	153.6	72.3	14.86	13.13
20	may-17	4,603.6	4,228.7	18.35	15.23	2,723.2	2,483.5	19.00	15.89	1,716.1	1,552.7	17.64	14.35	133.9	192.5	14.57	13.63
21	may-24	3,776.9		18.29		2,109.6		19.13		1,556.9		17.37		110.3		15.35	
22	may-31	5,609.0		18.74		3,292.7		19.61		2,083.1		17.86		233.2		14.33	
23	jun-07	4,468.1		18.68		2,690.3		19.42		1,716.1		17.60		61.7		16.01	
24	jun-14	5,336.2		18.19		3,161.0		19.00		1,953.3		17.14		221.9		15.83	
25	jun-21	4,608.6		18.14		2,835.1		18.61		1,642.8		17.60		130.7		14.69	
26	jun-28	7,054.7		18.79		3,786.1		19.66		2,831.3		18.05		437.3		16.00	
27	jul-05	3,195.6		19.03		1,946.8		19.81		1,185.5		17.94		63.3		15.39	
28	jul-12	4,192.5		18.75		2,493.3		19.48		1,496.4		18.01		202.9		15.38	
29	jul-19	3,524.0		18.77		1,917.9		19.91		1,422.5		17.71		183.6		15.02	
30	jul-26	5,698.8		18.64		3,421.0		19.39		1,979.6		17.73		298.1		16.10	
31	ago-02	4,661.7		18.93		2,821.6		19.83		1,580.2		17.78		259.9		16.22	
32	ago-09	2,736.8		19.22		1,661.8		20.12		994.0		18.14		81.1		14.04	
33	ago-16	3,718.9		19.35		2,262.3		20.14		1,309.4		18.44		147.2		15.14	
34	ago-23	3,179.3		18.96		1,876.4		19.53		1,205.7		18.39		97.2		14.84	
35	ago-30	6,350.8		18.56		3,321.3		19.45		2,627.3		17.86		402.1		15.74	
36	sep-06	3,355.4		19.00		1,994.7		19.91		1,281.3		17.79		79.4		15.92	
37	sep-13	4,892.5		18.33		2,719.5		19.45		2,060.2		17.09		112.8		13.87	
38	sep-20	5,778.7		17.86		3,044.7		18.66		2,463.5		17.22		270.5		14.80	
39	sep-27	6,606.5		17.94		3,718.7		18.59		2,648.9		17.32		238.8		14.61	
40	oct-04	3,543.5		18.64		2,215.8		19.48		1,250.0		17.43		77.8		14.36	
41	oct-11	3,458.0		18.27		1,947.2		19.19		1,364.3		17.32		146.5		14.88	
42	oct-18	3,915.2		18.09		2,112.3		19.21		1,676.2		16.94		126.7		14.54	
43	oct-25	5,313.4		17.86		3,043.4		18.65		2,066.3		17.08		203.7		14.03	
44	nov-01	5,287.0		18.49		3,319.2		19.04		1,782.8		17.72		185.0		16.09	
45	nov-08	2,870.6		18.57		1,770.5		19.31		1,000.9		17.80		99.2		13.26	
46	nov-15	3,443.6		18.61		2,191.8		19.45		1,112.2		17.56		139.6		13.85	
47	nov-22	4,551.0		18.22		2,837.1		18.92		1,545.4		17.34		168.5		14.58	
48	nov-29	5,951.3		18.46		3,644.6		18.89		2,033.3		18.09		273.4		15.55	
49	dic-06	3,243.6		18.34		1,943.9		18.92		1,158.4		17.66		141.3		15.98	
50	dic-13	7,075.3		17.25		4,453.8		17.48		2,388.9		17.02		232.6		15.14	
51	dic-20	8,164.8		17.61		5,304.6		18.01		2,542.7		17.12		317.6		14.92	
52	dic-27	6,792.1		17.23		4,158.5		17.85		2,372.1		16.71		261.5		12.11	

1/ Incluye leasing financiero

2/ Promedio ponderado por monto de las tasa de los créditos ordinarios, de tesorería y preferenciales. No incluye construcción de vivienda.

3/ Promedio ponderado por monto

Fuente: Formato 088 de la Superintendencia Financiera.

Desembolsos y tasas de interés cartera de consumo, tarjeta de crédito y adquisición de vivienda 1/

Moneda Legal

Semana	Fecha 2024	Consumo ²				Tarjetas de Crédito ³				Vivienda ⁴			
		Desembolsos MM\$		Tasa de interés % ⁵		Desembolsos MM\$		Tasa de interés % ⁵		Adquisición No VIS		Tasa de interés % ⁵	
		2023	2024	2023	2024	2023	2024	2023	2024	2023	2024	2023	2024
1	ene-05	941	648	31.57	26.74	773	698	40.50	33.50	157	100	16.74	17.03
2	ene-12	980	766	31.79	26.62	733	752	40.36	32.97	131	89	17.20	16.79
3	ene-19	1,353	1,096	31.02	25.59	810	786	40.15	32.68	175	175	17.91	16.89
4	ene-26	1,465	1,301	29.56	24.27	796	750	39.78	32.56	224	207	18.12	16.62
5	feb-02	1,651	1,557	29.50	23.54	805	748	40.08	32.46	304	298	18.05	16.70
6	feb-09	1,398	1,216	30.62	24.70	748	788	41.05	32.37	198	175	18.68	16.62
7	feb-16	1,523	1,375	30.16	24.29	768	706	40.91	32.34	221	178	18.50	16.43
8	feb-23	1,486	1,586	29.62	23.31	724	723	41.10	32.45	254	214	18.58	16.38
9	mar-01	1,810	1,901	28.79	22.55	759	747	41.28	31.21	305	324	18.26	16.31
10	mar-08	1,324	1,233	30.60	24.09	735	764	42.19	31.33	180	152	18.78	16.31
11	mar-15	1,386	1,461	30.59	23.40	725	727	41.12	31.22	217	201	18.52	15.75
12	mar-22	1,151	1,652	30.44	22.97	700	779	40.79	30.74	171	243	18.50	15.85
13	mar-29	1,681	969	28.67	22.63	758	604	40.52	31.12	382	185	18.47	15.60
14	abr-05	882	1,208	30.38	24.28	607	771	41.55	30.99	116	134	18.32	15.24
15	abr-12	1,250	1,429	30.34	23.32	774	765	41.63	30.93	151	192	18.69	15.48
16	abr-19	1,400	1,512	29.32	23.05	743	721	41.21	30.84	216	240	18.48	15.28
17	abr-26	1,742	1,774	28.00	22.22	775	680	40.25	30.67	352	276	18.28	15.22
18	may-03	1,038	1,691	29.85	22.11	721	746	39.99	30.03	120	294	18.48	15.15
19	may-10	1,346	1,375	28.89	23.17	775	751	39.77	29.61	186	195	18.28	15.09
20	may-17	1,344	1,244	28.64	23.19	762	733	39.90	29.84	192	181	18.08	14.48
21	may-24	1,176		27.83		720		39.65		192		17.71	
22	may-31	1,533		27.19		790		39.30		334		17.81	
23	jun-07	1,142		28.77		754		39.65		158		18.13	
24	jun-14	1,022		29.18		754		39.73		160		17.80	
25	jun-21	1,097		27.96		783		39.73		162		17.92	
26	jun-28	1,604		26.52		865		39.24		362		17.73	
27	jul-05	951		29.13		766		39.37		114		17.83	
28	jul-12	1,245		28.30		800		39.44		153		17.64	
29	jul-19	1,150		28.09		779		39.26		156		17.28	
30	jul-26	1,646		25.97		704		38.34		283		17.69	
31	ago-02	1,678		25.73		804		38.47		244		17.42	
32	ago-09	1,122		27.35		743		38.99		130		17.60	
33	ago-16	1,316		27.76		743		37.86		215		17.50	
34	ago-23	1,338		25.72		736		38.38		187		17.48	
35	ago-30	1,668		25.75		790		38.01		346		17.69	
36	sep-06	1,262		27.24		753		38.49		157		17.54	
37	sep-13	1,342		27.18		771		37.57		200		17.40	
38	sep-20	1,415		26.84		794		37.36		223		17.35	
39	sep-27	1,866		24.90		810		37.04		399		17.25	
40	oct-04	1,253		27.12		831		35.94		144		17.37	
41	oct-11	1,331		26.77		822		36.18		177		17.44	
42	oct-18	1,125		27.35		784		36.43		194		17.07	
43	oct-25	1,463		25.71		788		36.02		283		17.08	
44	nov-01	1,539		25.77		766		35.25		320		17.06	
45	nov-08	1,080		27.94		793		35.34		143		16.90	
46	nov-15	1,104		27.30		773		35.45		168		16.98	
47	nov-22	1,424		26.15		931		35.26		224		17.23	
48	nov-29	1,814		24.83		1,067		34.83		429		17.04	
49	dic-06	994		26.98		789		34.70		155		17.05	
50	dic-13	1,211		26.56		881		34.65		236		16.93	
51	dic-20	1,376		25.76		971		34.69		305		16.94	
52	dic-27	1,114		25.16		803		34.75		376		16.96	

1/ Incluye leasing financiero.

2/ Incluye créditos en pesos y en UVR.

3/ Promedio ponderado por monto. No incluye avances ni compras a 1 mes.

4/ Incluye créditos en pesos y en UVR.

5/ Corresponde al promedio ponderado por monto de la tasa de los desembolsos en pesos y en UVR. Antes de realizar el promedio ponderado,

a la tasa de interés de los créditos en UVR se les sumó la variación anual de la UVR de la respectiva semana.

Fuente: Formato 088 de la Superintendencia Financiera.

Desembolsos y tasas de interés cartera de microcrédito / crédito productivo 1/

Moneda Legal

Semana	Fecha	Microcrédito / Crédito productivo		Crédito productivo ²											
		Desembolsos MM\$	Tasa de interés % ³	Popular productivo (Hasta 6 SMLMV)				Productivo (6 a 25 SMLMV)				De mayor monto (25 a 120 SMLMV)			
				2023	2024	2023	2024	2023	2024	2023	2024	2023	2024		
1	ene-05	132	35.81		35		48.25		54		29.74		23		26.73
2	ene-12	169	39.00		53		48.60		94		28.49		36		24.18
3	ene-19	234	38.09		70		48.95		128		31.10		63		26.26
4	ene-26	242	36.83		70		49.07		132		30.47		64		26.73
5	feb-02	218	38.68		60		49.69		126		30.84		77		26.32
6	feb-09	234	39.45		68		51.34		113		31.26		53		26.52
7	feb-16	237	38.94		68		51.71		112		32.96		62		27.42
8	feb-23	249	37.45		67		50.67		128		30.69		63		27.69
9	mar-01	251	36.37		63		49.86		140		29.42		78		27.54
10	mar-08	229	37.90		67		54.14		117		29.95		48		26.22
11	mar-15	252	37.16		72		56.24		116		33.80		57		27.69
12	mar-22	210	36.29		72		54.91		132		31.27		67		27.00
13	mar-29	309	35.09		37		53.46		76		29.76		48		26.43
14	abr-05	115	33.20		55		53.95		95		28.99		40		25.89
15	abr-12	215	36.34		72		54.90		124		31.04		53		26.95
16	abr-19	238	36.79		69		54.88		127		31.83		63		28.67
17	abr-26	318	34.12		70		54.11		140		29.59		72		26.37
18	may-03	172	34.93		51		52.96		113		29.53		69		25.60
19	may-10	263	33.82		70		55.18		129		29.37		53		25.33
20	may-17	255	34.75		56		55.29		102		31.23		51		26.89
21	may-24	194	35.31												
22	may-31	279	32.89												
23	jun-07	242	33.48												
24	jun-14	206	34.18												
25	jun-21	216	33.07												
26	jun-28	330	33.06												
27	jul-05	144	31.90												
28	jul-12	241	35.00												
29	jul-19	198	35.63												
30	jul-26	279	33.82												
31	ago-02	264	32.82												
32	ago-09	198	35.21												
33	ago-16	264	34.71												
34	ago-23	203	34.00												
35	ago-30	298	31.70												
36	sep-06	236	32.34												
37	sep-13	252	32.60												
38	sep-20	242	32.64												
39	sep-27				62		44.16		148		26.36		92		26.30
40	oct-04				57		45.15		114		27.37		67		25.74
41	oct-11				68		46.64		115		31.41		64		27.52
42	oct-18				52		45.70		98		29.96		55		27.59
43	oct-25				64		45.12		139		28.15		74		27.77
44	nov-01				53		44.88		109		29.13		72		27.22
45	nov-08				59		46.46		92		30.50		42		27.30
46	nov-15				56		45.99		102		30.58		52		27.65
47	nov-22				71		46.03		129		30.63		64		27.64
48	nov-29				69		44.44		151		28.68		89		27.54
49	dic-06				56		45.86		88		29.22		42		24.72
50	dic-13				71		45.89		113		30.05		56		26.77
51	dic-20				65		45.34		124		28.72		72		26.11
52	dic-27				42		45.41		89		29.14		59		26.73

1/ Incluye leasing financiero. A partir de abril 07/2023 corresponden a la modalidad de "Créditos productivos" creada por el Decreto 455 de marzo 29/2023 del Ministerio de Hacienda. Incluye créditos de redescuento.

2/ Incluye rural y urbano.

3/ Promedio ponderado por monto

Fuente: Formato 088 de la Superintendencia Financiera.

Cartera bruta como porcentaje del PIB

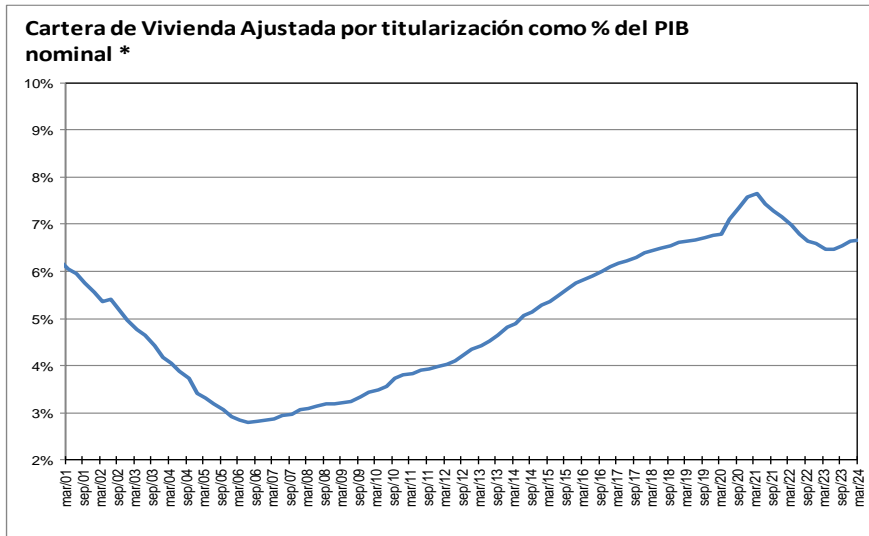
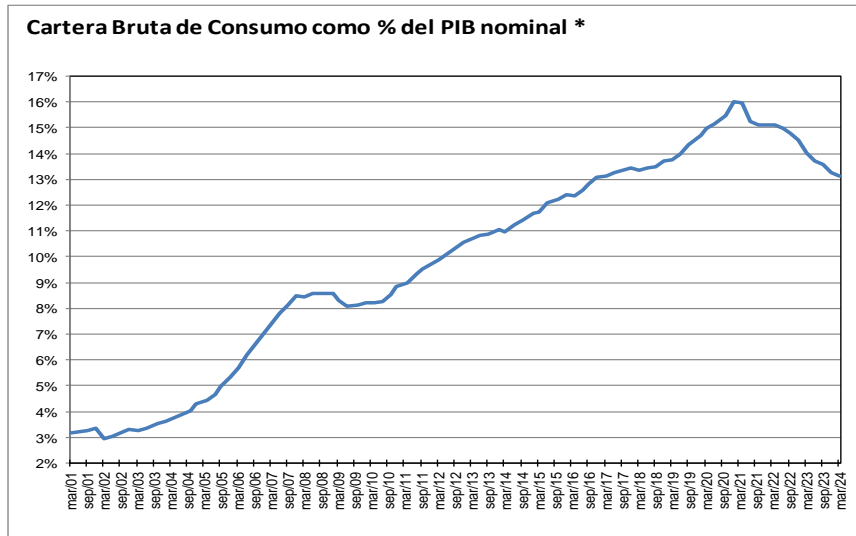
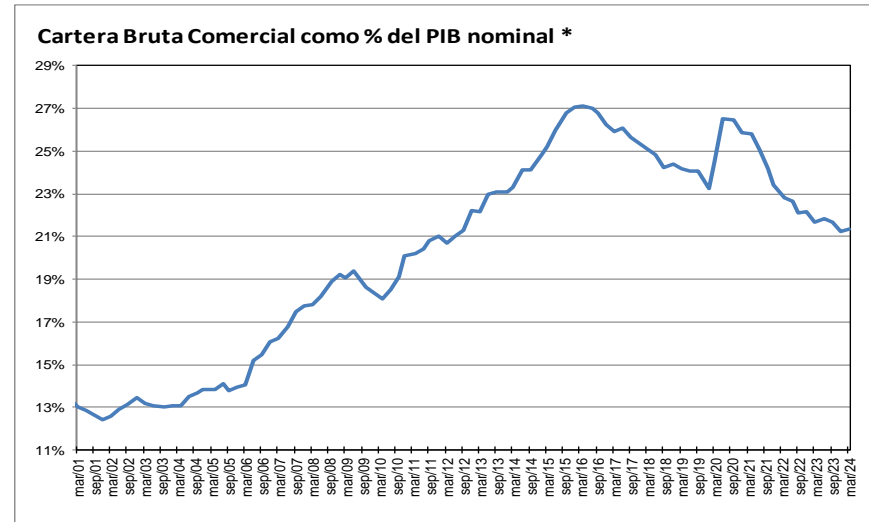
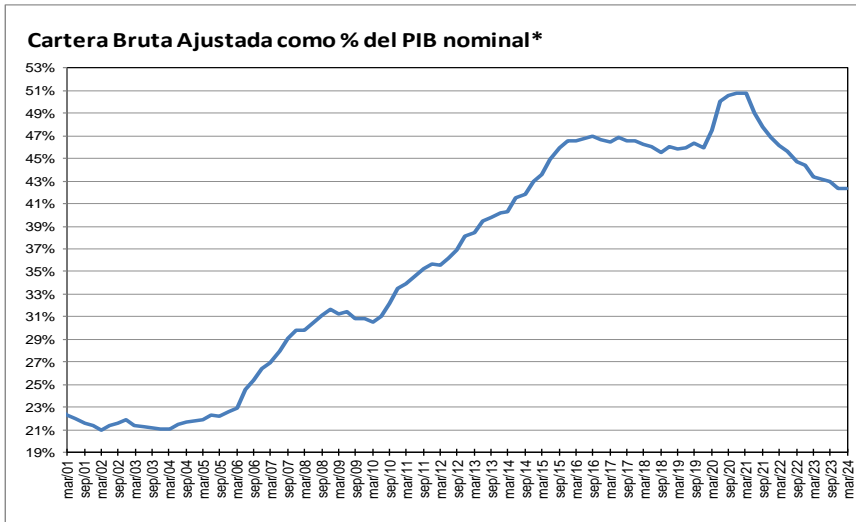

* Corresponde a cartera en moneda total y no incluye la cartera de las entidades financieras especiales. El PIB se refiere al nominal sin desestacionalizar.

Fuente: A partir de 2002 Formato 281 de la Superintendencia financiera de Colombia y ajustes del BR. Antes balances mensuales.

Cartera e inversiones como porcentaje de los activos de los establecimientos de crédito

(Moneda Total)

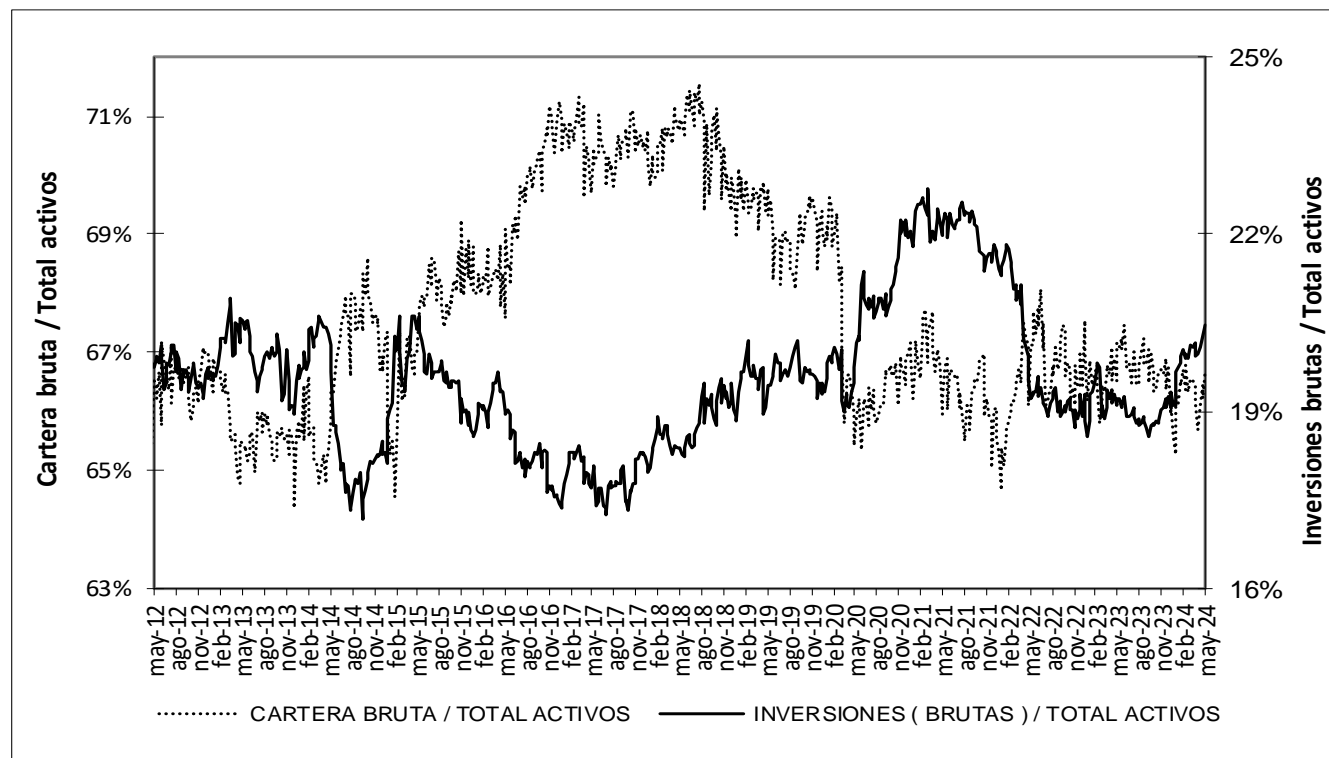

* Sin entidades financieras especiales

Fuente: Banco de la República

Mercado cambiario

Índice de tasa de cambio real promedio

Promedio total-ponderaciones según promedios móviles de orden 12



Fuente: Banrep

Encuesta de expectativas de la TRM del Banco de la República

Pronóstico a:	ENCUESTA DE EXPECTATIVAS DE LA TRM DEL BANCO DE LA REPÚBLICA									
	ago-23	sep-23	oct-23	nov-23	dic-23	ene-24	feb-24	mar-24	abr-24	may-24
Fin de mes	4018.90	4020.40	4174.24	4031.86	4019.06	3934.30	3943.66	3936.18	3844.71	3892.83
dic-24	4094.49	4065.08	4077.64	4077.98	4080.96	4004.00	4041.38	4007.87	3999.38	4002.07
dic-25					4050.51	3983.73	4003.65	4017.87	4020.25	4036.18

Fuente: Banrep

La encuesta de mayo de 2024 se llevo a cabo entre el 9 y el 14 del mismo mes.

Saldos netos de compra de forwards y swaps peso-dólar

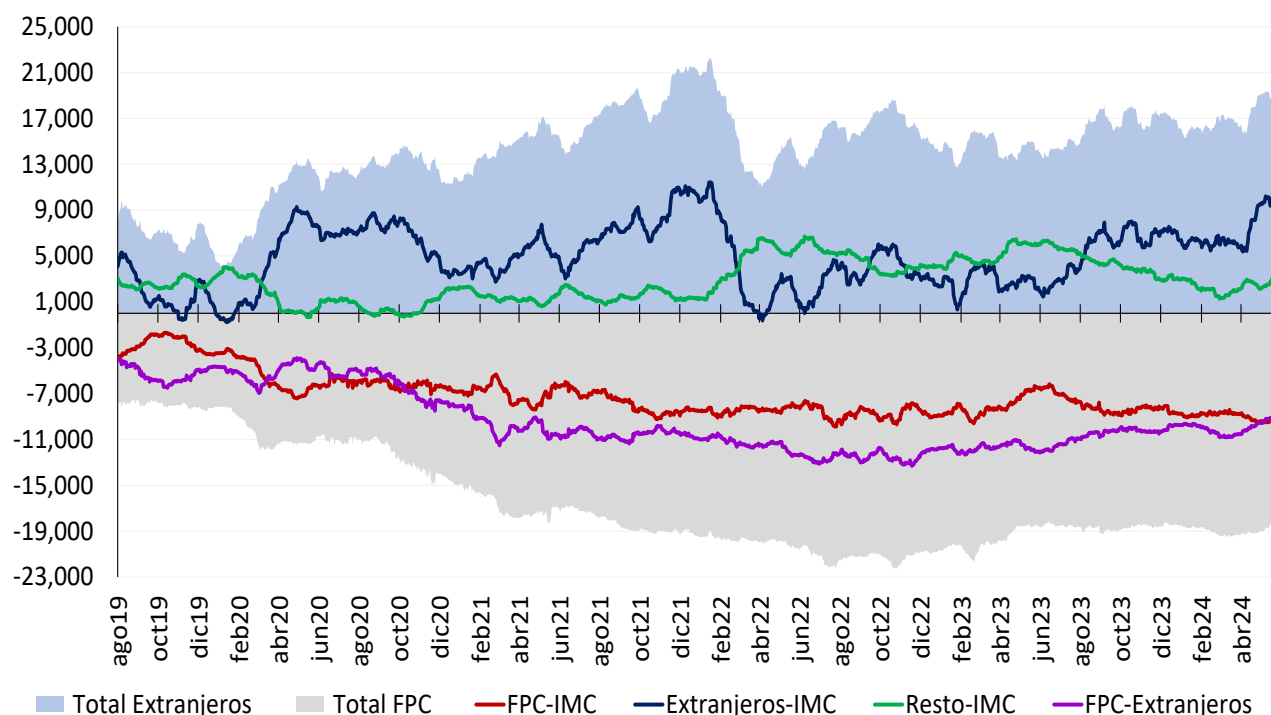

Cifras en Millones de Dólares de los EE.UU. Fuente: Banco de la República. Información Actualizada al 23 de mayo de 2024

Total extranjeros incluye los saldos netos de extranjeros con IMC y extranjeros con FPC y total FPC incluye los saldos netos de FPC con IMC y FPC con extranjeros Desde el 7 de diciembre de 2020 este gráfico se calcula con la información de las operaciones reportadas por los Sistemas de Negociación y Registro de Divisas

Tasas del mercado forward

Devaluación implícita y tasas de interés

Plazo (días)	Diferencia DEVIMPAN ¹ - Diferencial Tasas de interés					
	20 mayo - 23 mayo					
	Al resto del sector real		A Offshore, Intragrupa y otros financieros		A FPC y Fiduciarias	
	Compras	Ventas	Compras	Ventas	Compras	Ventas
15-35	-0.34%	0.70%	0.19%	0.32%	0.44%	0.39%
61-90	0.21%	0.71%	0.00%	0.73%	0.11%	0.39%
91-180	0.48%	0.96%	0.80%	0.76%	0.60%	0.92%
>180	0.70%	1.46%	1.18%	1.29%	1.09%	1.72%
Total	0.26%	0.96%	0.54%	0.77%	0.56%	0.85%

¹ DEVIPAM: Devaluación implícita anualizada.
Fuente: Sistemas de negociación y registro de divisas. Cálculos: DOAM.

Mercado de deuda pública

Emisiones de deuda pública

TES de corto plazo – Operaciones de Tesorería (\$ mm)

	Subasta	Cancelados	Saldo en circulación	Participación
TES Corto Plazo	6.587	3.018	6.587	22,0%
Cupo en administración vigente 2024			30.000	
Saldo por colocar			23.413	78,0%

Fuente: Departamento de Fiduciaria y Valores. Datos al 24 de mayo de 2024.

TES en pesos y UVR – Operaciones de Tesorería (\$ mm)

Tipo	Denominaciones originales (mm)				\$ mm				Part.	
	Subasta	Convenida	Forzosa	Total	Subasta	Convenida	Forzosa	Total		
Pesos	14.528	1.967	0	16.495	14.528	1.967	0	16.495	68%	
UVR	18,13	3,55	0,00	21,69	6.598	1.293	0	7.891	32%	
(1) Total colocado					21.126	3.260	0	24.386	52,7%	
Participación porcentual					87%	13%	0%			
(2) Cupo de administración 2024									46.250	100%
Saldo por colocar (2) - (1)									21.864	47,3%

Fuente: Departamento de Fiduciaria y Valores. Datos al 24 de mayo de 2024.

Proyecciones de vencimientos y pago de cupones de TES

17 de mayo de 2024



Fuente: Departamento de Fiduciaria y Valores.

Nota: Debido a dificultades técnicas no se presenta información al viernes 24 de mayo.

SalDOS de deuda pública

Denominación	Plazo	Vencimiento				TOTAL	
		Vence 2024		Vence después		Saldo en Circulación (\$mm)	Participación
		Saldo en Circulación (\$mm)	Participación	Saldo en Circulación (\$mm)	Participación		
PESOS	<365 Días	\$ 16,849.7	3.2%	\$ 4,225.6	0.8%	\$ 21,075.36	4.0%
	1	\$ -	0.0%	\$ 13,187.3	2.5%	\$ 13,187.27	2.5%
	2	\$ -	0.0%	\$ 30,643.21	5.8%	\$ 30,643.21	5.8%
	3	\$ -	0.0%	\$ 55,282.18	10.4%	\$ 55,282.18	10.4%
	6	\$ -	0.0%	\$ 55,902.93	10.5%	\$ 55,902.93	10.5%
	8	\$ -	0.0%	\$ 55,656.97	10.5%	\$ 55,656.97	10.5%
	10	\$ -	0.0%	\$ 27,820.26	5.2%	\$ 27,820.26	5.2%
	12	\$ -	0.0%	\$ 14,727.47	2.8%	\$ 14,727.47	2.8%
	18	\$ -	0.0%	\$ 42,583.86	8.0%	\$ 42,583.86	8.0%
	26	\$ -	0.0%	\$ 30,879.79	5.8%	\$ 30,879.79	5.8%
	Total	\$ 16,849.7	3.2%	\$ 330,909.58	62.1%	\$ 347,759.31	65.3%
Plazo	\$ -	0.0%	\$ -	0.0%	\$ -	0.0%	
UVR	<365 Días	\$ -	0.0%	\$ 24,670.80	4.6%	\$ 24,670.80	4.6%
	2	\$ -	0.0%	\$ 24,535.32	4.6%	\$ 24,535.32	4.6%
	4	\$ -	0.0%	\$ 16,538.51	3.1%	\$ 16,538.51	3.1%
	8	\$ -	0.0%	\$ 35,432.49	6.7%	\$ 35,432.49	6.7%
	10	\$ -	0.0%	\$ 38,874.27	7.3%	\$ 38,874.27	7.3%
	12	\$ -	0.0%	\$ 28,426.88	5.3%	\$ 28,426.88	5.3%
	25	\$ -	0.0%	\$ 185,046.23	34.7%	\$ 185,046.23	34.7%
Total	\$ -	0.0%	\$ 185,046.23	34.7%	\$ 185,046.23	34.7%	
Total		\$ 16,849.73	3.2%	\$ 515,955.81	96.8%	\$ 532,805.54	100.0%

* Datos actualizados al 24 may 2024

Fuente: Banco de la República

Expectativas de inflación

Plazo	Inflación Anual /1	IBR /1	TES TF - TES UVR /2				
			Semana Actual	Semana Anterior	Diferencia	Trimestre Anterior	Diferencia
			24-may	17-may	pbs.	29-mar	pbs.
3 Meses	9.00%	12.00%	5.79%	5.61%	17.42	6.91%	-112.18
6 Meses	8.00%	11.00%	5.33%	5.15%	17.83	6.52%	-119.01
9 Meses	7.00%	10.00%	4.99%	4.81%	17.65	6.26%	-126.86
12 Meses	6.00%	9.50%	4.75%	4.58%	17.16	6.09%	-134.61

/1 Según la mediana de la encuesta trimestral de expectativas de Enero del 2024

/2 Diferencia en Curva Spot

Fuente: Banco de la República

Fuentes de la base monetaria e intervención en el mercado cambiario

Fuentes de la Base Monetaria*

Miles de millones de pesos

Variación Anual ^{1/}

Concepto	ene-23	feb-23	mar-23	abr-23	may-23	jun-23	jul-23	ago-23	sep-23	oct-23	nov-23	dic-23	ene-24	feb-24	mar-24	abr-24
I. Gobierno	541	9.163	4.441	-2.673	-14.501	-18.935	-21.275	-19.169	-16.105	-5.008	-3.026	244	6.894	898	5.633	27.171
Traslado utilidades en pesos	0	0	0	0	0	0	0	0	0	0	0	0	0	0	4.313	4.313
Depósitos en el Banco de la República	541	9.163	4.441	-2.673	-14.501	-18.935	-21.275	-19.169	-16.105	-5.008	-3.026	244	6.894	898	1.320	22.858
Depósitos remunerados de control monetario	0	0	0	0	0	0	0	0	0	0	0	0	0	0	0	0
II. TES Regulación	8.575	8.562	6.999	6.871	11.100	9.923	10.864	13.889	10.768	5.336	355	-529	-1.562	-5.136	-9.437	-13.228
Compras definitivas ^{2/}	12.137	12.137	12.137	12.137	15.262	14.134	15.035	18.138	15.052	11.550	10.079	9.999	9.999	9.999	9.999	9.999
Ventas definitivas	0	0	-1.454	-1.454	-1.454	-1.454	-1.454	-1.454	-1.454	-3.217	-6.649	-7.453	-8.487	-11.960	-16.332	-20.239
Vencimiento ^{3/}	-3.563	-3.576	-3.685	-3.813	-2.708	-2.758	-2.717	-2.795	-2.830	-2.996	-3.075	-3.075	-3.075	-3.175	-3.104	-2.988
III. OPERACIONES DE LIQUIDEZ BR 4/	-323	-19.329	-12.695	-6.579	-2.423	5.577	5.017	-502	-1.497	-9.826	-1.104	-2.834	-7.840	5.876	160	-16.501
Expansión	-1.267	-10.178	-7.524	-3.229	-886	5.222	6.722	2.687	578	-7.115	1.289	3.520	-4.049	3.328	4.148	-10.025
Contracción	944	-9.150	-5.171	-3.350	-1.538	354	-1.706	-3.189	-2.075	-2.711	-2.393	-6.354	-3.792	2.548	-3.988	-6.475
IV. Divisas ^{5/}	0	0	0	0	0	0	0	0	0	0	0	0	607	884	1.667	2.439
Opciones put para acumulación de reservas	0	0	0	0	0	0	0	0	0	0	0	0	607	884	1.667	2.439
Venta de divisas al Gobierno ^{2/}	0	0	0	0	0	0	0	0	0	0	0	0	0	0	0	0
Compra de divisas al Gobierno	0	0	0	0	0	0	0	0	0	0	0	0	0	0	0	0
V. Títulos de deuda privada ^{6/}	-811	-632	-595	-594	-532	-513	-401	-345	-302	-241	-224	-200	-68	-21	-21	0
Compras Definitivas	0	0	0	0	0	0	0	0	0	0	0	0	0	0	0	0
Ventas Definitivas	0	0	0	0	0	0	0	0	0	0	0	0	0	0	0	0
Vencimiento ^{3/}	-811	-632	-595	-594	-532	-513	-401	-345	-302	-241	-224	-200	-68	-21	-21	0
VI. Otros ^{7/}	1.443	1.424	1.678	2.401	2.018	2.270	2.477	2.702	2.998	3.202	3.314	3.353	3.449	3.558	3.344	3.267
Variación total de la Base	9.424	-811	-173	-574	-4.337	-1.678	-3.318	-3.425	-4.139	-6.537	-685	34	1.479	6.059	1.347	3.149
Saldo Base Monetaria	145.758	140.518	143.547	141.189	138.279	140.597	138.917	139.896	139.027	140.617	144.330	154.778	147.237	146.577	144.894	144.338

*Datos provisionales. Valores positivos (negativos) indican expansión (contracción) de la base monetaria.

1/ Estas cifras corresponden al cierre del mes calendario. Para el corte de agosto de 2023, se reprocesó la serie de depósitos del Gobierno en el Banco de la República desde enero a julio de 2023.

2/ El 30 de agosto de 2021 el Gobierno Nacional le compró al Banco de la República USD 2.787,7 m al Banco de la República (el monto equivalente a la asignación general de DEG para Colombia realizada por el FMI el 23 de agosto, utilizando la tasa de cambio DEG/USD del 30 de agosto).

Como pago de los dólares, el Gobierno Nacional entregó al Banco títulos de deuda pública TES (véase <https://www.banrep.gov.co/es/asignacion-deg-colombia-parte-del-fmi-y-venta-reservas-internacionales-gobierno-nacional>).

3/ Incluye cupón y principal.

4/ Incluye repos y depósitos no remunerados de encaje (DRNCE) a todos los plazos

5/ No se incluyen las operaciones con organismos internacionales.

6/ Corresponde a la expansión o contracción monetaria generada por las compras o ventas de títulos de deuda privada, por tanto, no coincide con el valor nominal de los mismos.

7/ Incluye el efecto monetario del PyG y de otras cuentas del balance del Banco.

Fuente: Banco de la República

**Operaciones de Compra - Venta de Divisas del Banco de la República en el mercado de contado
(Millones de Dólares)**

Concepto	2024				
	Ene	Feb	Mar	Abr	Acumulado Año
Compras	154,5	70,5	199,9	200,0	624,9
Opciones Put	154,5	70,5	199,9	200,0	624,9
Para Acumulación de Reservas Internacionales	154,5	70,5	199,9	200,0	624,9
Para el Control de la Volatilidad	0,0	0,0	0,0	0,0	0,0
Subastas de Compra Directa	0,0	0,0	0,0	0,0	0,0
Intervención Discrecional	0,0	0,0	0,0	0,0	0,0
Vencimiento de Fx Swaps	0,0	0,0	0,0	0,0	0,0
Gobierno Nacional	0,0	0,0	0,0	0,0	0,0
Ventas	0,0	0,0	0,0	0,0	0,0
Opciones Call	0,0	0,0	0,0	0,0	0,0
Para Desacumulación de Reservas Internacionales	0,0	0,0	0,0	0,0	0,0
Para el Control de la Volatilidad	0,0	0,0	0,0	0,0	0,0
FX Swaps	0,0	0,0	0,0	0,0	0,0
Gobierno Nacional	0,0	0,0	0,0	0,0	0,0
Compras - ventas netas en el mercado de contado	154,5	70,5	199,9	200,0	624,9

Fuente: Banco de la República

**Operaciones de Compra - Venta de Divisas del Banco de la República a través de contratos forward con cumplimiento financiero
(Millones de Dólares)**

Concepto	2024				
	Ene	Feb	Mar	Abr	Acumulado Año
Ventas a través de contratos forward con cumplimiento financiero	0,0	0,0	0,0	0,0	0,0

Fuente: Banco de la República

Composición de las reservas internacionales

2023 - 2024

(Millones de US\$)

Descripción 1/ 2/ 3/	29-dic-23		30-abr-24		17-may-24		Variación	
	Valor	Part. % en las Reservas Brutas	Valor	Part. % en las Reservas Brutas	Valor	Part. % en las Reservas Brutas	Mensual corrido	Año corrido
1. RESERVAS BRUTAS	59,639	100.00%	59,847	100.00%	60,647	100.00%	800	1,007
Efectivo en caja	2	0.00%	2	0.00%	2	0.00%	0	0
Depósitos a la orden	148	0.25%	148	0.25%	148	0.24%	0	0
Inversiones	52,658	88.29%	53,186	88.87%	55,492	91.50%	2,306	2,834
-Portafolio directo	37,672	63.17%	37,911	63.35%	40,042	66.03%	2,131	2,370
-Portafolio en administración	14,986	25.13%	15,275	25.52%	15,450	25.48%	175	464
Valores por cobrar venta de inversiones	1,834	3.08%	1,519	2.54%	20	0.03%	-1,499	-1,814
Oro	310	0.52%	348	0.58%	358	0.59%	10	48
-En caja	0	0.00%	0	0.00%	0	0.00%		
-En custodia	310	0.52%	348	0.58%	358	0.59%	10	48
Fondo Monetario Internacional	4,096	6.87%	4,021	6.72%	4,002	6.60%	-18	-94
-DEGs	3,432	5.75%	3,368	5.63%	3,347	5.52%	-21	-85
-Posición de reserva	664	1.11%	652	1.09%	655	1.08%	3	-9
Fondo Latinoamericano de Reservas	591	0.99%	624	1.04%	624	1.03%	0	33
-Aportes	571	0.96%	604	1.01%	604	1.00%	0	33
-Pesos Andinos	20	0.03%	20	0.03%	20	0.03%	0	0
Convenios Internacionales	0	0.00%	0	0.00%	0	0.00%	0	0
2. PASIVOS DE CORTO PLAZO	31	0.05%	41	0.07%	4	0.01%	-36	-26
Intereses causados de los pasivos	31	0.05%	41	0.07%	4	0.01%	-36	-26
3. RESERVAS NETAS (1 menos 2)	59,608	99.95%	59,806	99.93%	60,642	99.99%	836	1,034

1/ Reservas Internacionales a precios de mercado. Incluye causaciones y valuaciones.

2/ A partir del 4 de junio de 2019 los recursos en dólares del Gobierno en el Banco de la República se registran en cuentas diferentes a las de las reservas internacionales, y a partir del 17 de diciembre de 2019, la totalidad de los recursos en moneda extranjera del Gobierno en el Banco de la República se contabilizan por fuera del balance del Banco, por tanto no hacen parte de las reservas internacionales.

3/ A partir del 24 de mayo de 2024 la información sobre reservas internacionales estará disponible con un rezago de siete días hábiles debido a ajustes propios del proceso.

** Cifras provisionales

Fuente: Banco de la República