

Fecha de publicación
Viernes, 10 de septiembre de 2021

Como parte de sus actividades de monitoreo de la actividad económica del país, el Banco de la República realiza encuestas mensuales entre empresarios y representantes de sectores productivos de todas las regiones. Los resultados de estas encuestas cualitativas se agregan como balances que reflejan el cambio anual en la actividad económica regional y sectorial, lo que se conoce como el *Pulso Económico Regional (PER)*.

El gráfico 1 ilustra la evolución del *Pulso* trimestral agregado para todos los sectores y regiones que cubren las encuestas. Como puede verse, la evolución del indicador concuerda con la evolución de la tasa de crecimiento anual del PIB trimestral que calcula el DANE. En particular, el indicador refleja bien la caída sustancial de la actividad económica durante el segundo trimestre de 2020 y su recuperación desde entonces.

Gráfico 1

Pulso (PER) Total Nacional¹ y PIB total nacional

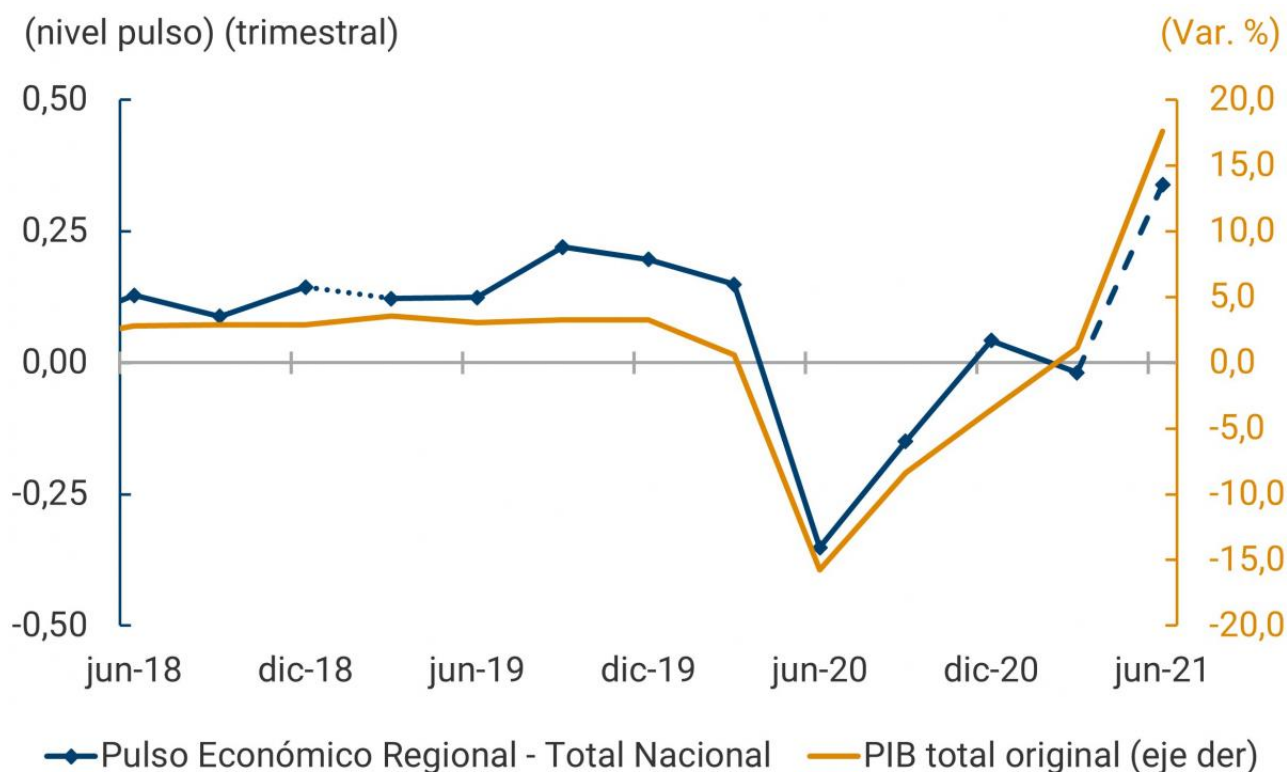

1/ Suroccidente, Antioquia, Eje Cafetero, Llanos Orientales, Nororiente, Caribe, Centro y Bogotá-Cundinamarca.
Fuente: Banco de la República, DANE; cálculos del Banco de la República.

En su forma más desagregada, el indicador del *Pulso* se puede obtener con frecuencia mensual y a nivel de cada región y de cada sector que cubre el sondeo. El gráfico 2 contiene el indicador mensual del *Pulso* para todas las regiones agrupadas en dos paneles. En el panel superior se agrupan las regiones cuyo indicador muestra un desempeño relativamente alto durante 2021, que refleja una recuperación por encima del promedio nacional. Como puede verse, sobresale durante los últimos meses el desempeño de las regiones Caribe y Antioquia.

Por otro lado, el panel inferior agrupa las regiones con un desempeño menor al del promedio nacional durante 2021. Llama la atención, por su peso en la economía nacional, el comportamiento por debajo del promedio del

indicador de Bogotá durante 2020, y su recuperación durante los meses más recientes. En la región Suroccidente, el Eje Cafetero y Llanos Orientales el indicador alcanzó valores negativos en el mes de mayo. Estos valores negativos corresponden a caídas en la actividad productiva causadas por los problemas de orden público relacionados con el paro nacional. Estos problemas afectaron en forma desproporcionada a estas regiones. Nótese que la caída del indicador en el Suroccidente durante mayo de 2021 es comparable con la caída registrada en 2020, cuando el PIB del país sufrió el peor retroceso de su historia reciente.

Gráfico 2

Pulso Económico Regional (PER). Total Nacional²

(nivel pulso) (mensual)

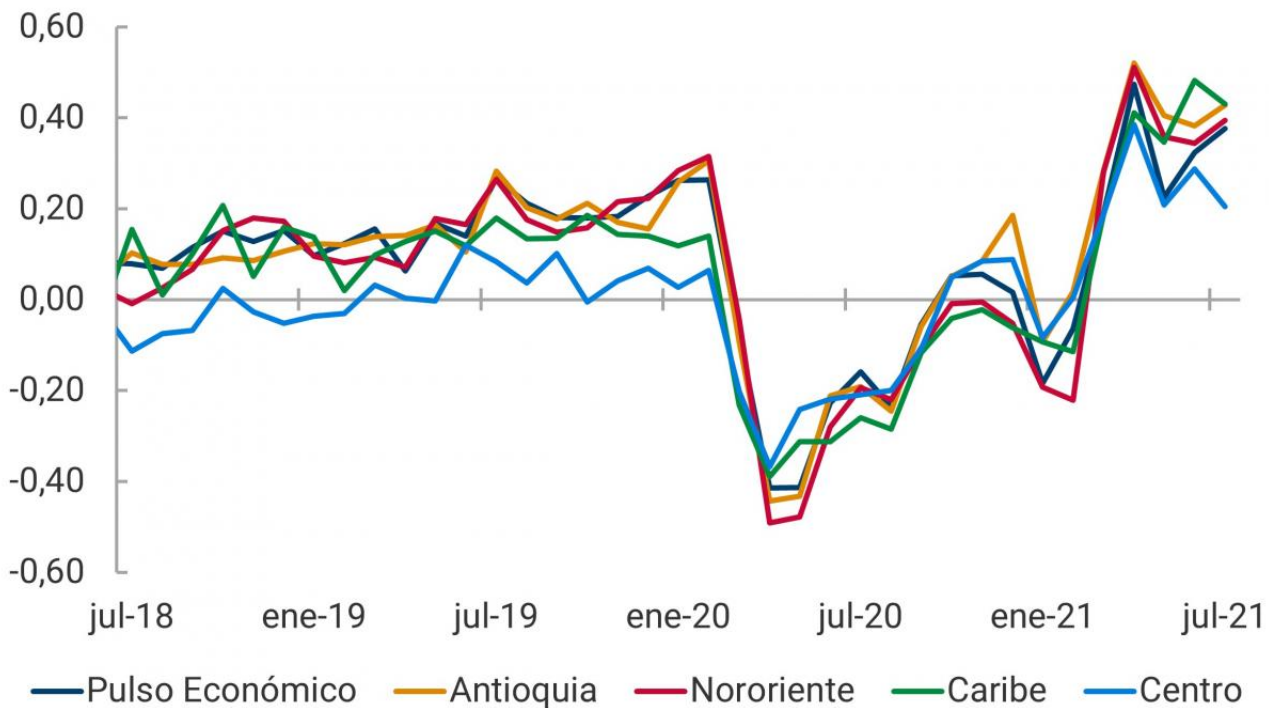

(nivel pulso) (mensual)

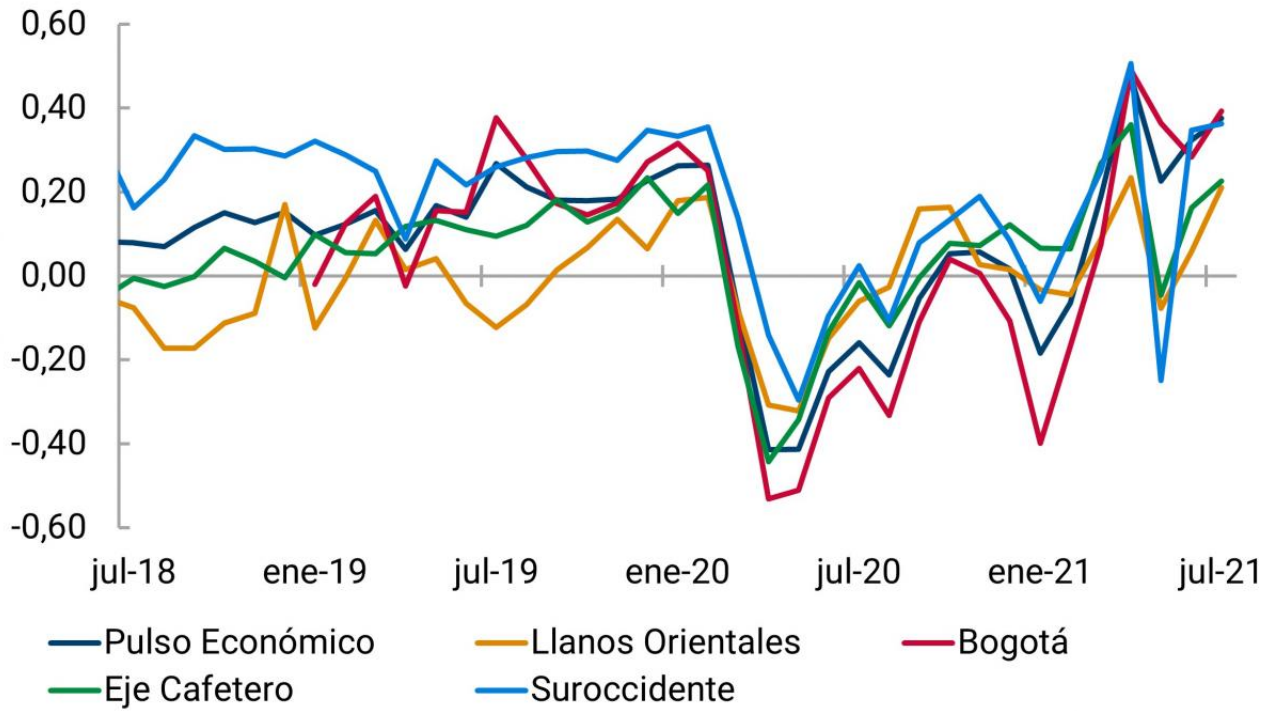

2/ Incluye las regiones Suoccidente, Antioquia, Eje Cafetero, Llanos Orientales, Nororiental, Caribe, Centro, Bogotá y Cundinamarca.
Fuente: Banco de la República.

Gráfico 3

Pulso Económico Regional (PER). Total Nacional³

(nivel pulso) (mensual)

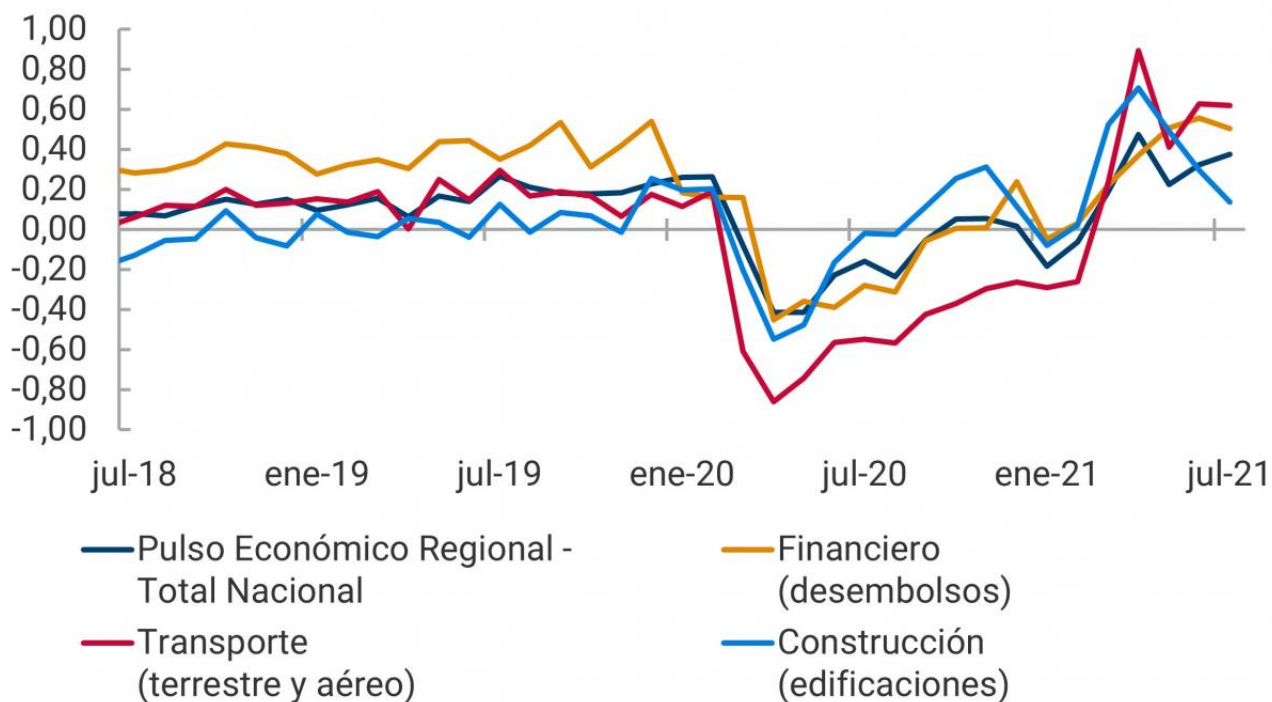

(nivel pulso) (mensual)

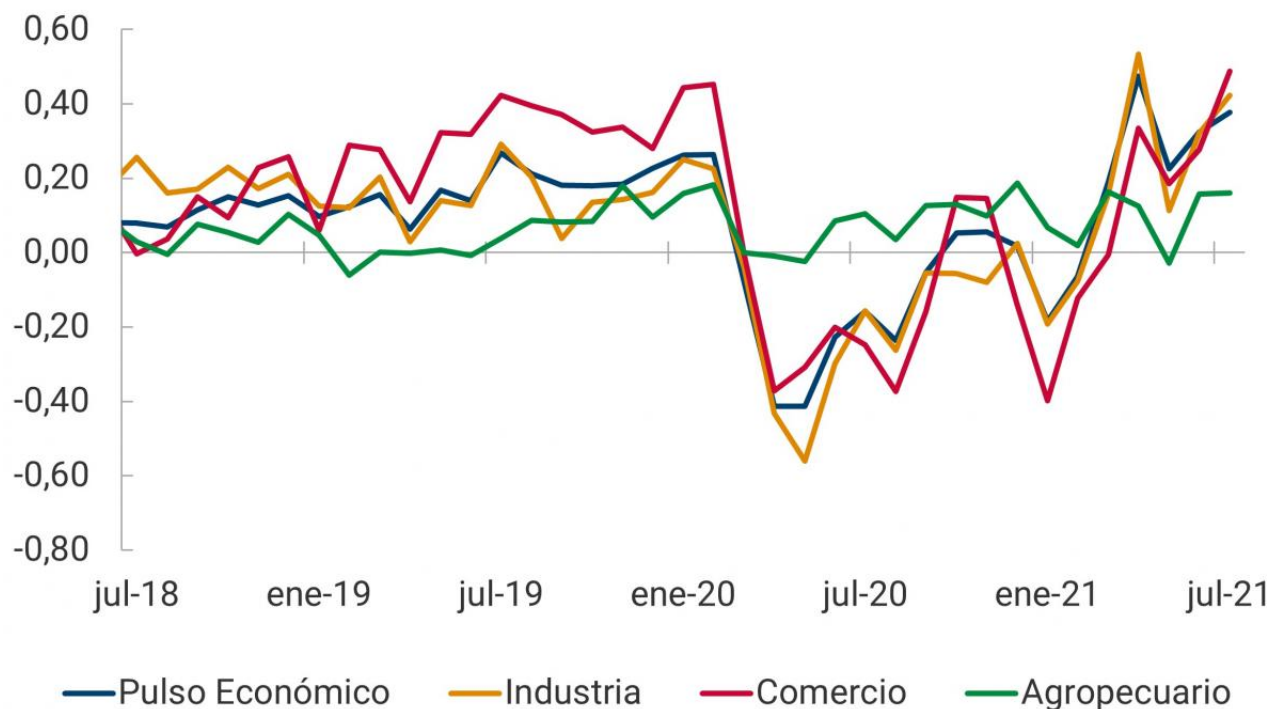

3/ Incluye las regiones Suroccidente, Antioquia, Eje Cafetero, Llanos Orientales, Nororiente, Caribe, Centro, Bogotá y Cundinamarca.
Fuente: Banco de la República.

El gráfico 3 muestra el indicador sectorial del *Pulso*, agrupado en dos paneles. El panel superior muestra el indicador para sectores con desempeño que es en general mayor al promedio durante los últimos meses. Sobresale la recuperación durante 2021 del sector transporte. Sin embargo, debe destacarse que este sector tuvo en 2020 el peor desempeño de todas las ramas productivas sondeadas. Los indicadores de los sectores de

construcción y financiero sugieren que han tenido un comportamiento cercano al promedio durante toda la crisis y la recuperación.

En el panel inferior del gráfico 3 se muestran los indicadores sectoriales con crecimientos que en general han estado por debajo del promedio nacional durante los últimos meses. Estas ramas incluyen al sector agrícola, cuyo balance bajo durante 2021 se debe a que fue el sector menos perjudicado por la pandemia en 2020. Los sectores que, al parecer, fueron más afectados por los problemas de orden público en mayo fueron los de industria y comercio. De cualquier forma, todos los sectores muestran balances positivos para el mes de julio que es el último mes considerado en la encuesta.

De esta forma, el pulso económico regional complementa de manera muy conveniente los demás indicadores líderes que ofrecen un seguimiento nacional o sectorial de la economía colombiana. Las razones específicas que llevaron a una notoria diversidad de comportamientos entre regiones durante el período de la pandemia ofrecen un interesante reto para los investigadores económicos y sociales del país.