

2014
AMAZONAS
LETICIA



ICER

INFORME DE COYUNTURA ECONÓMICA REGIONAL



ISSN 1794-3582



DANE
Para tomar decisiones



**TODOS POR UN
NUEVO PAÍS**
PAZ EQUIDAD EDUCACIÓN





DANE
Para tomar decisiones



**TODOS POR UN
NUEVO PAÍS**
PAZ EQUIDAD EDUCACIÓN



INFORME DE COYUNTURA ECONÓMICA REGIONAL

Departamento del Amazonas

Noviembre de 2015

Departamento del Amazonas

2014

Convenio Interadministrativo

Nro. 111 de abril de 2000

JOSE DARÍO URIBE ESCOBAR

Gerente General Banco de la República

MAURICIO PERFETTI DEL CORRAL

Director DANE

JORGE HERNÁN TORO CÓRDOBA

Subgerente de Estudios Económicos

Banco de la República

CARLOS FELIPE PRADA LOMBO

Subdirector DANE

Comité Directivo Nacional ICER

CARLOS JULIO VARELA BARRIOS

Director Departamento Técnico y de Información

Económica Banco de la República

RAMÓN RICARDO VALENZUELA GUTIÉRREZ

Director Técnico DIRPEN-DANE

DORA ALICIA MORA PÉREZ

Jefe Sucursales Regionales Estudios Económicos

Banco de la República

ANA CECILIA OLAYA CISA

Coordinadora de Investigación Estadística y Análisis

DIRPEN-DANE

Coordinación Operativa ICER

BETTY ANDREA CUBILLOS CALDERÓN

Equipo Temático Coordinación DIRPEN-DANE

NIDIA ESPERANZA GARAVITO CALDERÓN

Equipo Temático Análisis DIRPEN-DANE

CARLOS ALBERTO SUÁREZ MEDINA

Profesional Sucursales Regionales

Estudios Económicos Banco de la República

Comité Directivo Territorial ICER

MARÍA CRISTINA ÁNGEL CÁRDENAS

Gerente Banco de la República Villavicencio

YOLANDA JIMÉNEZ DORADO

Directora Territorial DANE, Suroccidental

JOAQUÍN EMILIO PAREDES VEGA

Jefe CREE Banco de la República Villavicencio

DEYSI PATRICIA LUCERO TOLEDO

Coordinadora Territorial ICER-DANE, Suroccidental

GERMÁN HUMBERTO HERNÁNDEZ LEAL

KAREN STEPHANIE QUINTANA ROMERO

Profesionales CREE, Banco de la República Villavicencio

JULIO CESAR TURRIAGO LOZADA

Auxiliar CREE, Banco de la República Villavicencio

MILENA DEL ROSARIO ESCOBAR MORILLO

DANE, Territorial Suroccidental

Edición, diseño e impresión

DANE-Banco de la República

Noviembre de 2015

RESUMEN

En 2013p, el PIB del Amazonas ascendió a \$477 miles de millones a precios corrientes, y creció 4,1% a precios constantes respecto a 2012, lo que significó una participación del 0,1% en la economía nacional.

El mercado laboral de la ciudad de Leticia para 2014, registró un aumento en la tasa de ocupación (TO) de 1,2 pp ubicándose en 59,9%. Entretanto, la tasa de desempleo (TD) ascendió 0,2 pp, llegó a 8,0%.

Las exportaciones totales de Amazonas presentaron una caída de 91,4%; sumaron US\$20 miles FOB en 2014; el 100,0% correspondió a no tradicionales. Según la clasificación CUCI, el grupo que jalonó el comportamiento negativo fue manufacturas (-100,0%). Las importaciones crecieron en 20,2%, para un monto de US\$1.850 miles CIF, resultado explicado por el grupo agropecuario, alimentos y bebidas (198,8%).

Durante 2014, el departamento de Amazonas, evidenció un descenso de 49,1% en los créditos de financiación de vivienda, para totalizar \$4.847 millones; de los cuales, el 90,8% se dirigió a no VIS y el 9,2% a VIS.

El aeropuerto Alfredo Vásquez Cobo de Leticia en 2014, participó con el 0,5% del transporte aéreo nacional de pasajeros y obtuvo un crecimiento de 9,9% frente a 2013, es decir, el número de pasajeros que se movilizó por vía aérea fue de 190.895. Por su parte, el volumen de carga transportada por vía aérea se incrementó en 25,0% y una participación de 5,5% del total nacional.

La inversión neta en sociedades del Amazonas en 2014 fue inferior en 42,6% respecto al año anterior, como consecuencia del menor capital comprometido en reformas y el menor monto constituido en varios sectores, en especial, industria manufacturera, suministro de electricidad, gas y agua, construcción, y actividades de servicios administrativos.

En el sistema financiero, el saldo de las colocaciones de Amazonas, a diciembre de 2014, fue superior en 13,4% al resultado del año anterior, mientras el de captaciones aumentó en 22,7%.

Según reporte provisional de la DIAN, los tributos recaudados por la dirección seccional de Leticia en 2014 aumentaron un 72,7% anual, en tanto que los créditos otorgados por Finagro disminuyeron en 67,8% y el consumo de energía aumentó en 6,8%.

CONTENIDO

Pág.

RESUMEN	
SIGLAS Y CONVENCIONES	
INTRODUCCIÓN	
1. ENTORNO MACROECONÓMICO NACIONAL	13
1.1. ACTIVIDAD ECONÓMICA	13
1.2. INFLACIÓN Y MERCADO LABORAL	14
1.3. POLÍTICA MONETARIA Y MERCADOS FINANCIEROS	14
1.4. SECTOR EXTERNO Y MERCADO CAMBIARIO	15
1.4.1. Tasa de cambio y política cambiaria	17
2. INDICADORES DE COYUNTURA ECONÓMICA REGIONAL	19
2.1. PRODUCTO INTERNO BRUTO	19
2.3. MERCADO LABORAL	23
2.4. MOVIMIENTO DE SOCIEDADES	26
2.4.1. Sociedades constituidas	26
2.4.2. Sociedades reformadas	27
2.4.3. Sociedades disueltas	28
2.4.4. Capital neto suscrito	29
2.5. SECTOR EXTERNO	30
2.5.1. Exportaciones (FOB)	30
Exportaciones no tradicionales (FOB)	32
2.5.2. Importaciones (CIF)	33
2.6. ACTIVIDAD FINANCIERA	37
2.6.1. Colocaciones del sistema financiero-operaciones activas	37
2.6.2. Captaciones del sistema financiero-operaciones pasivas	38
2.7. SITUACIÓN FISCAL	39
2.7.3. Recaudo de impuestos nacionales	39
2.8. SECTOR REAL	40
2.8.5. Sacrificio de ganado	40
2.8.6. Sector de la construcción	44
Financiación de vivienda	44
2.8.7. Transporte	47
Transporte aéreo de pasajeros y carga	47
3. COMPOSICIÓN DE LA ECONOMÍA DEL DEPARTAMENTO DE AMAZONAS	51
RESUMEN	51

3.1.	INTRODUCCIÓN	51
3.2.	ANTECEDENTES	52
3.3.	ECONOMÍA DEL DEPARTAMENTO DEL AMAZONAS	54
3.4.	COMPOSICIÓN DE LA ECONOMÍA DEL AMAZONAS	55
3.4.1.	Sector primario	56
3.4.2.	Sector secundario	57
3.4.3.	Sector terciario	58
3.5.	MEDIO AMBIENTE	59
3.6.	PANORAMA ECONÓMICO DEL AMAZONAS EN 2014	60
3.7.	CONSIDERACIONES FINALES	61
	REFERENCIAS BIBLIOGRÁFICAS	61
4.	ANEXO ESTADÍSTICO ICER	63
	GLOSARIO	73
	BIBLIOGRAFÍA	79

Nota: los numerales que no aparecen relacionados en este documento no tienen información o no aplica.

LISTA DE CUADROS

	Pág.
2.1.1. Nacional. PIB, según departamentos 2013p	19
2.1.2. Amazonas. Crecimiento del PIB, según grandes ramas de actividad 2010-2013p	21
2.1.3. Amazonas. PIB, según ramas de actividad 2013p	21
2.3.1. Colombia. Tasa de participación, ocupación y desempleo, según ciudades y áreas metropolitanas 2013-2014	23
2.3.2. Leticia. Indicadores laborales 2013-2014	24
2.3.3. Leticia. Población ocupada, según ramas de actividad económica 2012-2014	25
2.4.1.1. Amazonas. Sociedades comerciales constituidas, según sectores económicos 2013-2014	27
2.4.2.1. Amazonas. Sociedades comerciales reformadas, según sectores económicos 2013-2014	28
2.4.3.1. Amazonas. Sociedades comerciales disueltas, según sectores económicos 2013-2014	28
2.4.4.1. Amazonas. Capital neto suscrito, según actividad económica 2013-2014	29
2.5.1.1. Nacional. Exportaciones por departamentos 2013-2014	30
2.5.1.2. Nacional-Amazonas. Exportaciones, según grupos de productos CUCI Rev. 3.0 A.C. de la OMC 2013-2014	31
2.5.1.3. Amazonas. Exportaciones no tradicionales, según CIIU Rev. 3.0 A.C. 2013-2014	32
2.5.2.1. Nacional-Amazonas. Importaciones, según grupos de productos CUCI Rev. 3.0 A.C. de la OMC 2013-2014	34
2.5.2.2. Amazonas. Importaciones, según CIIU Rev. 3.0 A.C. 2013-2014	34
2.5.2.3. Amazonas. Importaciones, según CGCE 2013-2014	36
2.6.1.1. Amazonas. Colocaciones del sistema financiero 2012-2014 (saldo a diciembre)	37
2.6.2.1. Amazonas. captaciones del sistema financiero 2012-2014 (saldo a diciembre)	38
2.7.3.1. Dirección seccional Leticia. Total ingresos administrados por la DIAN, por tipo de impuesto 2011-2014	40
2.8.5.1. Nacional. Sacrificio de ganado y peso en canal, según especie 2013-2014	41
2.8.5.2. Nacional. Sacrificio de ganado vacuno y porcino, por departamento 2014	42
2.8.6.1. Nacional. Valor de los crédito entregados, según entidades financieras, por tipo de solución vivienda 2013-2014	45
2.8.6.2. Amazonas-Leticia. Valor de los créditos entregados para la compra de vivienda nueva y usada por tipo de solución 2013-	46

2014	
2.8.7.1.	Nacional. Transporte aéreo nacional de pasajeros 2013-2014 47
2.8.7.2.	Nacional. Transporte aéreo nacional de carga 2013-2014 49
3.3.1.	Nacional-Amazonas. Participación y tasas de crecimiento promedio del PIB, por décadas y años 1991-2013 54

LISTA DE GRÁFICOS

	Pág.
2.1.1.	Nacional-Amazonas. Crecimiento anual del PIB 2002-2013p 20
2.3.1.	Leticia. Distribución de ocupados, según posición ocupacional 2014 26
2.3.2.	Leticia. Población inactiva 2014 26
2.5.2.1.	Principales departamentos. Importaciones, según participación y variación 2013-2014 33
2.5.2.2.	Amazonas. Importaciones, según principales países de origen 2014 37
2.6.1.1.	Amazonas. Saldo de las principales líneas de cartera del sistema financiero 2007-2014 38
2.6.2.1.	Amazonas. Saldo de las principales captaciones del sistema financiero 2007-2014 (saldos a diciembre) 39
2.7.3.1.	Dirección seccional Leticia. Total recaudo de impuestos administrados por la DIAN 2002-2014 40
2.8.6.1.	Amazonas. Número de viviendas nuevas financiadas, por tipo de solución de vivienda y variación total 2013-2014 (trimestral) 46
2.8.6.2.	Amazonas. Número de viviendas usadas financiadas, por tipo de solución de vivienda y variación total 2013-2014 (trimestral) 47
2.8.7.1.	Aeropuerto de Leticia. Transporte aéreo de pasajeros entrados y salidos 2013-2014 49
2.8.7.2.	Aeropuerto de Leticia. Transporte de carga entradas y salidas 2013-2014 50
3.4.1.	Amazonas. Participación por sectores económicos en el PIB departamental 1991-2013 56
3.4.1.1.	Amazonas. Participación del sector primario en el PIB departamental, por ramas de actividad 2001-2013 56
3.4.2.1.	Amazonas. Participación del sector secundario en el PIB departamental, por ramas de actividad 2001-2013 57
3.4.3.1.	Amazonas. Participación del sector terciario en el PIB departamental, por principales ramas de actividad 2001-2013 59

LISTA DE TABLAS

	Pág.
2.8.5.1. Demás Departamentos. Sacrificio de ganado vacuno por sexo, según trimestre 2013-2014	43
2.8.5.2. Demás Departamentos. Sacrificio de ganado porcino por sexo, según trimestre 2013-2014	43

SIGLAS Y CONVENCIONES

CIIU	clasificación internacional industrial uniforme
CGCE	clasificación por grandes categorías económicas
CUODE	clasificación por uso y destino económico
CAVS	corporaciones de ahorro y vivienda
CFC	compañías de financiamiento comercial
CF	corporaciones financieras
CDT	certificados de depósito a término
CUCI	clasificación uniforme para el comercio internacional
DANE	Departamento Administrativo Nacional de Estadística
DIAN	Dirección de Impuestos y Aduanas Nacionales
GEIH	Gran encuesta integrada de hogares
IPC	índice de precios al consumidor
IPP	índice de precios del productor
IVA	impuesto de valor agregado
ICCV	índice de costos de la construcción de vivienda
JDBR	Junta Directiva del Banco de la República
OMC	Organización Mundial del Comercio
PIB	producto interno bruto
UVR	unidad de valor real
US\$	dólar estadounidense
\$	pesos colombianos
SPC	sector público consolidado
VIS	vivienda de interés social
pb	puntos básicos
pp	puntos porcentuales
m ²	metros cuadrados
t	toneladas
(...)	Cifra aún no disponible
(--)	Información suspendida
(-)	Sin movimiento
---	No existen datos
--	No es aplicable o no se investiga
-	Indefinido
*	Variación muy alta
p	Cifra provisional
pr	Cifra preliminar
pe	Cifras provisionales estimadas
r	Cifra definitiva revisada
nep	no especificado en otra posición
ncp	no clasificado previamente

INTRODUCCIÓN

En el ámbito regional y nacional es de gran importancia contar con documentos que contengan información territorial actualizada y confiable. Estos permiten conocer el comportamiento de dichas economías, y servir de apoyo para la toma de decisiones por parte de los sectores público y privado; inversionistas, investigadores y público en general.

De esta manera, los Informes de Coyuntura Económica Regional (ICER), elaborados por el DANE y el Banco de la República con periodicidad anual, tienen como objetivo recopilar, procesar, estandarizar, describir y divulgar información estadística territorial, con el fin de que sea una herramienta de apoyo para los interesados en el tema, y cuya estructura lleva al usuario del contexto nacional al departamental en el periodo analizado.

Los ICER inician con un breve resumen que sintetiza el comportamiento de los principales indicadores. El capítulo uno describe la coyuntura nacional, el dos, analiza los principales indicadores del departamento, que están divididos en temas como el producto interno bruto, precios, mercado laboral, movimiento de sociedades, sector externo, financiero, fiscal y sector real; sujeto a la cobertura del indicador. El capítulo tres presenta un análisis investigativo y descriptivo de un tema específico, ya sea con enfoque departamental o regional. El capítulo cuatro, sintetiza algunos de los indicadores analizados en anexos estadísticos de nivel departamental. Finalmente, se incluye un glosario que presenta los principales términos utilizados durante el análisis de los indicadores.

1. ENTORNO MACROECONÓMICO NACIONAL

1.1. ACTIVIDAD ECONÓMICA

De acuerdo con los datos preliminares del DANE, el Producto Interno Bruto (PIB) de Colombia en 2014 aumentó 4,6% y, según lo observado desde 2010, continuó en niveles cercanos al producto potencial¹. En la evolución trimestral, luego de un avance significativo en el primero, perdió celeridad en el transcurso del año hasta registrar el más bajo desempeño entre octubre y diciembre². Por su parte, el contexto internacional estuvo caracterizado por un crecimiento mundial menor al esperado³, dinámicas disímiles en las diferentes economías, apreciación del dólar, una activa política de relajación cuantitativa⁴ en los países desarrollados y una reducción del precio del petróleo. En este entorno, la economía colombiana creció más que el producto mundial (3,3%), el de las economías avanzadas (1,8%) y el de América Latina y el Caribe (1,2%)⁵. De hecho, el ascenso promedio después de la crisis mundial de 2009 fue mayor al de estas economías⁶.

Entre los componentes de la demanda interna, la tasa de expansión de la Formación Bruta de Capital (FBC) fue de 11,7%, superior a la exhibida por el consumo total (4,7%). En particular, el buen desempeño de la FBC se explicó por los comportamientos positivos de maquinaria y equipo, equipo de transporte y obras civiles con crecimientos cercanos a 12,0%; así como por los avances en construcción y edificaciones con un 7,8%. En cuanto al consumo total (74,0% de la demanda final), se consolidó un aumento de 4,7% y se mantuvo un mayor ritmo de crecimiento del gasto público respecto del privado⁷, destacando en este último el de bienes durables. Finalmente, la demanda externa que desde 2009 no se ubicaba en zona negativa cayó 1,7%.

Del lado de la oferta, por segundo año consecutivo, el sector de la construcción tuvo el mayor desarrollo, 9,9%, sustentado principalmente por las obras de ingeniería civil. Otras grandes ramas que sobresalieron al avanzar por encima de 4,0% fueron: comercio, reparación, restaurantes y hoteles; transporte, almacenamiento y comunicaciones; establecimientos financieros, seguros, actividades inmobiliarias y servicios a las empresas; y servicios sociales, comunales y personales. En cuanto a la minería, actividad que había jalonado el crecimiento económico en el periodo

¹ Según los cálculos del equipo técnico del Banco de la República el crecimiento del producto potencial pasó de 2,5% en 2002 a niveles cercanos al 4,5% entre 2005 y 2015. Zárate, 2014.

² Los crecimientos trimestrales del PIB en 2014 fueron: 6,4% para el primero, 4,3% (segundo), 4,2% (tercero) y 3,5% en el cuarto.

³ Lo proyectado en la edición de abril de 2014 de Perspectivas de la economía mundial (informe WEO por sus siglas en inglés) del FMI, fue de 3,6%.

⁴ Su principal objetivo consiste en aumentar la oferta monetaria.

⁵ Perspectivas de la economía mundial (informe WEO por sus siglas en inglés) FMI, enero de 2015.

⁶ Los promedios fueron para Colombia, 4,8%; mundo, 3,9%; economías avanzadas, 1,8%; y América Latina y el Caribe, 3,5%.

⁷ En 2014 el crecimiento del consumo público fue de 6,2% y del privado, 4,4%.

comprendido entre 2008 y 2011, se contrajo 0,2% en 2014, ante la menor extracción de minerales metalíferos y de petróleo. Respecto a la industria, esta continuó con la tenue dinámica presentada desde 2012, y solo se incrementó 0,2% en el año de análisis. Por divisiones, los mejores desempeños se registraron en equipo de transporte, cuero y calzado, y alimentos y bebidas; los peores en tabaco, textiles, confecciones, productos de petróleo y madera. Con relación a la actividad agropecuaria, luego del notable desarrollo en 2013, cerró el 2014 con un alza de 2,3%, con un menor avance del cultivo de café (10,0%) y otros productos agrícolas, paralelo a un retroceso en silvicultura, extracción de madera y pesca (-5,5%).

1.2. INFLACIÓN Y MERCADO LABORAL

La inflación en Colombia, medida por la variación del Índice de Precios al Consumidor (IPC), se situó al cierre de 2014 en 3,7%, cifra superior en 1,7 puntos porcentuales (pp) a la observada en 2013; siendo el segundo registro más bajo de Suramérica, después de Perú. De esta forma, se ajustaron cinco años dentro del rango meta de largo plazo (entre 2,0% y 4,0%) establecido por la Junta Directiva del Banco de la República (JDBR). Según los indicadores de inflación, el alza en los precios fue presionada principalmente por los incrementos en alimentos y regulados; de hecho, si se excluyen estos grupos, la inflación básica solo aumentó 0,1 pp al pasar de 2,7% a 2,8%.

En lo que atañe al mercado laboral y de acuerdo con la información de la Gran Encuesta Integrada de Hogares (GEIH) del DANE, en el lapso octubre-diciembre de 2014 la tasa de desempleo nacional fue de 8,1%, similar a la de 2013, y más alta que la observada en América Latina y el Caribe, 6,0% para el año completo, según la Comisión Económica para América y el Caribe (Cepal). En las 13 ciudades y áreas metropolitanas se ubicó en 8,9%, inferior en 0,3 pp a la de un año atrás; recuperación que obedeció al crecimiento anual de la demanda (2,1%), medida por la tasa de ocupación, la cual fue superior a la de la oferta (1,8%), cuyo parámetro de referencia es la tasa global de participación. Por su parte, los indicadores de la calidad del empleo mostraron un panorama más favorable frente a 2013, con aumentos de 6,3% en el asalariado y de 5,4% en el formal. En el total nacional, teniendo en cuenta las actividades económicas que concentraron el mayor número de ocupados, sobresalieron la inmobiliaria, transporte, almacenamiento y comunicaciones; industria manufacturera y la construcción⁸.

1.3. POLÍTICA MONETARIA Y MERCADOS FINANCIEROS

A partir de abril de 2014 la JDBR implementó un ajuste gradual de la tasa de intervención, partiendo de un nivel de 3,5% y realizó alzas mensuales sucesivas de 25 puntos básicos (pb), hasta ubicarse en 4,5% en septiembre e inalterada por el resto del

⁸ Los aumentos anuales fueron de 9,9%, 7,5%, 5,5% y 4,2%, respectivamente.

año. Según las minutas de la Junta, la política monetaria menos expansiva se justificó al advertir que la economía se acercaba a su nivel potencial, y a que al principio del año se evidenciaron presiones alcistas en los precios, aunque no muy fuertes. Según la Cepal, entre los países de la región que siguieron el esquema de inflación objetivo fueron Chile, Perú y México, los cuales optaron por reducir la tasa de política, en tanto que Brasil la aumentó.

Asociado a la política de normalización, el ritmo de crecimiento anual de la base monetaria y de la oferta monetaria ampliada (M3) fue menor respecto a 2013. En tanto, la cartera total del sistema financiero, que viene ralentiándose desde 2012, tuvo un avance anual de 12,4%, muy similar al del año anterior. Por segmentos, el mejor impulso se observó en el crédito hipotecario (18,2%), seguido del comercial y el de consumo con incrementos alrededor del 13,0%. En materia de tasas de interés, las activas y pasivas del sistema financiero no se movieron en la misma dirección que la de intervención y cerraron en niveles más bajos que en 2013. Asimismo, consecuente con la ampliación en la percepción de riesgo internacional⁹ y la incertidumbre ocasionada por la caída en los precios del petróleo que para un país exportador como Colombia tiene un impacto fiscal, las tasas de interés de los títulos de deuda pública (TES) en sus diferentes estructuras de plazos se incrementaron en promedio 50 pb.

1.4. SECTOR EXTERNO Y MERCADO CAMBIARIO

La balanza de pagos de Colombia contabilizó en 2014 un déficit en la cuenta corriente de US\$19.783 millones; ingresos netos en la cuenta financiera de US\$19.512 millones y un balance positivo en activos de reservas por US\$4.437 millones. El déficit en cuenta corriente fue superior en 60,4% al registrado en 2013 como resultado del saldo deficitario en la balanza de bienes (-US\$4.694 millones); ingresos netos por transferencias corrientes de US\$4.357 millones; y balances negativos en los servicios no factoriales y renta de factores por US\$6.586 millones y US\$12.857 millones, en su orden. Según cálculos estimados del Banco de la República, el déficit en cuenta corriente como porcentaje del PIB ascendió a 5,2%, la cifra más alta desde 1998, período caracterizado por una profunda crisis en el comercio mundial.

La evolución de las importaciones y el retroceso en las exportaciones generó un déficit comercial, como se mencionó anteriormente, situación que no se presentaba desde 2007. En cuanto a las ventas externas de bienes (US\$54.795 millones FOB), estas fueron afectadas por la menor demanda de los principales socios comerciales¹⁰ y la

⁹ Para la medición de la percepción de riesgo los códigos más utilizados son el VIX (índice de volatilidad del mercado de opciones de Chicago) que se estima con base en el índice bursátil S&P 500; y el VSTOXX, el cual se calcula con el índice Euro STOXX 50. El VIX, entre los cierres de 2013 y 2014, pasó de 13,76 a 19,28; igualmente el VSTOXX de 17,2549 a 26,1876.

¹⁰ Estados Unidos, China, Venezuela, Brasil, Zona Euro.

reducción de los precios implícitos¹¹. La contracción de 6,8% la ocasionó fundamentalmente el sector minero al registrar caídas importantes en petróleo (-10,6%) y oro (-29,7%). Por su parte, el mejor dinamismo lo propiciaron las exportaciones agrícolas con aumentos significativos en café y banano, y modesto en flores. Respecto de las ventas externas de la industria, sobresalió el incremento en alimentos procesados (21,5%) y las disminuciones en confecciones (-13,5%), y vehículos y partes (-36,2%)¹². En cuanto a las compras externas, estas sumaron US\$64.029 millones CIF, con adiciones en los diferentes tipos de bienes según la clasificación Cuode¹³ a un dígito; en particular, entre los bienes de consumo, los durables se expandieron a un mayor ritmo que los no durables, y en las importaciones de materias primas y bienes de capital resaltó el desempeño de los destinados a la industria¹⁴.

El saldo deficitario en el intercambio de servicios no factoriales resultó de una ampliación de la brecha entre egresos e ingresos en transporte, otros servicios empresariales, servicios de seguros y pensiones, y viajes y servicios financieros. Por su parte, en la renta de factores el déficit disminuyó 9,3%, mientras los mayores egresos se originaron por la renta de inversión directa que incluyeron US\$8.006 millones de salidas por dividendos y retiros de cuasisociedades de inversionistas directos, US\$4.167 millones de utilidades reinvertidas y US\$142 millones en intereses. En cuanto a la renta proveniente de la inversión de cartera¹⁵ cerca de 78,0% de los pagos fueron causados por intereses. Las entradas por transferencias totalizaron US\$5.307 millones, monto cercano al promedio de los últimos 10 años de los cuales el 77,1% correspondió a remesas de los trabajadores.

Los flujos de capital hacia Colombia sumaron US\$36.992 millones, el 50,4% se debió a inversión de cartera, el 43,4% a inversión directa y el 6,2% a desembolsos de créditos externos. Los ingresos por inversión de cartera fueron más altos en el sector público que en el privado, y se destinaron principalmente a financiar al gobierno mediante la adquisición de bonos en los mercados internacionales y de títulos de deuda pública (TES) en el mercado local¹⁶. En lo que concierne a la inversión directa, las entradas de capital ascendieron a US\$16.054 millones, suma similar a la del año anterior. Lo más relevante fue la contundente caída en la inversión dirigida al sector minero (-46,9%) y en menor medida la registrada en la actividad petrolera (-5,4%). En el resto de sectores prevalecieron significativos aumentos en servicios financieros y empresariales US\$2.478 millones y 54,3%; y US\$1.921 millones y 38,6% en transporte, almacenamiento y comunicaciones. Con relación a las salidas de capital colombiano se observó una

¹¹ Según el informe de la Balanza de pagos del Banco de la República las reducciones fueron: carbón, 12,8%; petróleo, 11,6%; oro, 10,3%.

¹² Sobre este rubro, cabe destacar que la baja en ventas se explicó por la terminación del contrato que tenía una de las principales ensambladoras nacionales con la casa matriz, para proveer el mercado de varios países de la región, especialmente el de Argentina.

¹³ Clasificación por Uso o Destino Económico.

¹⁴ Los valores y variaciones fueron: no durables US\$6.793 millones y 5,8% y durables US\$7.458 millones y 11,3%.

¹⁵ Los egresos por este rubro ascendieron a US\$3.589 millones.

¹⁶ La inversión en cartera del sector público fue de US\$15.513 millones (US\$6.688 millones en Bonos soberanos y US\$8.825 millones en TES). Hacia el sector privado fue de US\$3.148 millones.

reducción ostensible en la inversión directa (-49,0%) y un notable ascenso en la de cartera por parte del sector privado (89,0%).

1.4.1. Tasa de cambio y política cambiaria

Al cierre de 2014, el peso colombiano registró una depreciación nominal de 24,2% tomando como referencia la evolución de la tasa representativa del mercado en el último año, lo que consolidó la tendencia de devaluación que inició a partir del segundo trimestre de 2013. El análisis del movimiento de la tasa de cambio en lo corrido del año dio cuenta de una baja volatilidad en los primeros cuatro meses, seguida de una apreciación desde mediados de mayo hasta finales de julio, lo cual es explicado por la medida de JP Morgan de aumentar la participación de los bonos de Colombia en sus índices de renta fija, que atrajo inversionistas a este portafolio. Posteriormente, en los últimos cinco meses del año, el peso se depreció 27,3% debido esencialmente a la apreciación del dólar en el contexto internacional y al efecto ocasionado por el desplome del precio internacional del petróleo (sobre todo por el tema fiscal), que cayó 33,6 % en el último trimestre.

En línea con lo anterior, el Índice de Tasa de Cambio Real (ITCR)¹⁷ luego de disminuir 27,5% en el escenario revaluacionista (abril de 2003-abril 2013), en 2014 pasó de un promedio mensual en enero de 105,7 a uno de 113,1 en diciembre, lo que supone una mejora en términos de competitividad para los exportadores. En lo referente a la política cambiaria, durante 2014, el Banco de la República continuó con el programa de intervención en el mercado cambiario mediante subastas de compra directa, acumulando reservas por un valor de US\$4.058 millones durante el año, es decir 40,0% inferior a las compras en 2013, lo que lo llevó a tener un saldo de US\$47.328 millones en reservas brutas a diciembre de 2014. Acorde al reforzamiento de la tendencia devaluacionista, la intervención se atenuó significativamente en el último trimestre del año.

¹⁷ Según la metodología ITCR_IPP (T), el índice de tasa de cambio real utiliza el IPP como deflactor y las ponderaciones totales, a excepción de Ecuador, Panamá y Francia, países para los que se utiliza el IPC.

2. INDICADORES DE COYUNTURA ECONÓMICA REGIONAL

2.1. PRODUCTO INTERNO BRUTO

Para 2013p, el Producto Interno Bruto (PIB) nacional arrojó un total de \$710.257 miles de millones a precios corrientes; se registró un crecimiento a precios constantes de 4,9%. Las mayores participaciones se dieron en Bogotá D.C. (24,7%), Antioquia (13,1%), Valle del Cauca (9,2%) y Santander (7,5%). Por su parte, los departamentos con el mayor crecimiento fueron Putumayo (24,0%), Cauca (12,2%) y Meta (10,7%); mientras que las economías de desempeño decreciente fueron Chocó (-6,4%), Arauca (-3,1%) y Cesar (-0,5%) (cuadro 2.1.1).

El PIB por habitante medido a precios corrientes a nivel nacional para 2013p fue de \$15.073.018. Casanare registró el mayor PIB per cápita con \$44.837.810, seguido del departamento del Meta con \$44.221.302, mientras Vaupés registró el menor PIB per cápita: \$4.437.490 (cuadro 2.1.1).

Cuadro 2.1.1. Nacional. PIB, según departamentos
2013p

Departamentos	2013p ¹	Variación ²	PIB per cápita ³
Nacional	710.257	4,9	15.073.018
Bogotá D.C.	175.263	4,0	22.837.457
Antioquia	92.714	4,7	14.716.531
Valle del Cauca	65.630	4,6	14.518.370
Santander	53.024	4,3	25.980.287
Meta	40.899	10,7	44.221.302
Cundinamarca	34.965	1,9	13.457.161
Bolívar	30.875	9,9	15.067.524
Atlántico	27.177	5,4	11.310.037
Boyacá	20.118	2,8	15.805.414
Casanare	15.426	5,5	44.837.810
Tolima	15.370	5,4	10.977.474
Huila	12.976	4,7	11.520.746
Cesar	12.924	-0,5	12.871.766
Córdoba	12.135	3,7	7.318.763
Norte de Santander	11.447	5,3	8.591.406
Cauca	11.392	12,2	8.409.037
Nariño	10.743	6,9	6.312.794
Risaralda	10.123	8,0	10.754.562
Caldas	10.111	6,5	10.274.206
Magdalena	9.237	5,3	7.476.132
La Guajira	7.749	0,8	8.587.415
Sucre	5.610	5,0	6.719.070
Arauca	5.593	-3,1	21.802.773

Cuadro 2.1.1. Nacional. PIB, según departamentos
2013p

Departamentos	2013p ¹	Variación ²	Conclusión
			PIB per cápita ³
Quindío	5.303	1,3	9.487.109
Putumayo	4.284	24,0	12.710.130
Caquetá	3.203	5,8	6.880.966
Chocó	2.988	-6,4	6.094.017
San Andrés y Prov.	1.050	6,2	13.968.896
Guaviare	613	4,9	5.679.397
Amazonas	477	4,1	6.399.163
Vichada	403	7,3	5.876.777
Guainía	245	6,1	6.094.073
Vaupés	190	7,8	4.437.490

p Cifra provisional.

¹ Cifras en miles de millones de pesos corrientes.

² Variación calculada a pesos constantes de 2005 por encadenamiento.

³ Cifras en pesos corrientes.

Fuente: DANE.

El PIB del Amazonas en 2013p ascendió a \$477 miles de millones a precios corrientes, lo que significó un crecimiento de 4,1% a precios constantes en relación con el 2012. Entre tanto, su PIB per cápita alcanzó los \$6.399.163 a precios corrientes.

Durante el periodo 2002-2013p, el PIB del Amazonas se caracterizó por registrar variaciones inferiores respecto al nacional; incluso en 2002 y 2003, decreció 0,9% y 2,2%. En consecuencia, en promedio el PIB nacional creció 4,6% mientras el de Amazonas lo hizo en 3,1% (gráfico 2.1.1).

Gráfico 2.1.1. Nacional-Amazonas. Crecimiento anual del PIB
2002-2013p

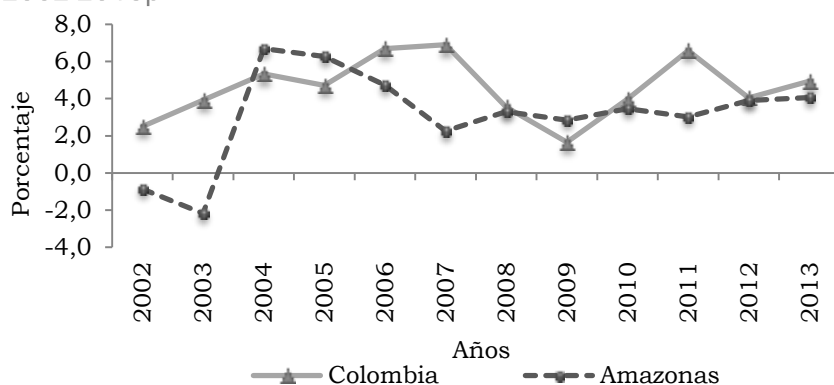

p Cifra provisional.

Nota: Variación calculada a pesos constantes de 2005 por encadenamiento.

Fuente: DANE.

Para 2013p, el mayor dinamismo según grandes ramas de actividad para el departamento de Amazonas, lo registró comercio, reparación, restaurantes y hoteles; y

actividades de servicios sociales, comunales y personales (6,2%, cada una). Mientras agricultura, ganadería, caza, silvicultura y pesca; industria manufacturera; electricidad, gas, agua y transporte, almacenamiento y comunicaciones no registraron variación. Por su parte, explotación de minas y canteras, y construcción no registraron actividad económica. Durante los últimos cuatro años el comportamiento promedio indicó que el mayor crecimiento fue en establecimientos financieros, seguros, actividades inmobiliarias y servicios a las empresas (6,5%), seguido de industria manufacturera (5,0%) (cuadro 2.1.2).

Cuadro 2.1.2. Amazonas. Crecimiento del PIB, según grandes ramas de actividad 2010-2013p

Grandes ramas de actividad	2010	2011	2012	2013p
Producto interno bruto	3,5	3,0	3,9	4,1
A Agricultura, ganadería, caza, silvicultura y pesca	8,3	-5,1	-2,7	0,0
C Industria manufacturera	20,0	0,0	0,0	0,0
D Electricidad, gas y agua	0,0	0,0	0,0	0,0
F Comercio, reparación, restaurantes y hoteles	1,8	6,9	4,8	6,2
G Transporte, almacenamiento y comunicaciones	2,8	8,1	-2,5	0,0
H Establecimientos financieros, seguros, actividades inmobiliarias y servicios a las empresas	4,8	4,5	13,0	3,8
I Actividades de servicios sociales, comunales y personales	0,8	3,3	4,8	6,2
Derechos e impuestos	10,0	9,1	8,3	0,0

p Cifra provisional.

Nota: Variación calculada a pesos constantes de 2005 por encadenamiento.

Fuente: DANE.

Por ramas de actividad económica, la mayor participación en el departamento de Amazonas la registró administración pública y defensa (22,4%); seguida de educación de no mercado (13,6%); comercio (12,4%); pesca, producción de peces (8,4%), y hoteles, restaurantes, bares y similares (7,8%). Estas cinco actividades aportaron el 64,6% de la producción total del departamento en 2013p (cuadro 2.1.3).

Cuadro 2.1.3. Amazonas. PIB, según ramas de actividad 2013p

Ramas de actividad	2013p	Millones de pesos	
		Variación	Participación
Producto interno bruto	477.000	4,1	100,0
3 Producción pecuaria y caza incluyendo las actividades veterinarias	2.000	0,0	0,4
4 Silvicultura, extracción de madera y actividades conexas	9.000	0,0	1,9
5 Pesca, producción de peces en criaderos y granjas piscícolas; actividades de servicios relacionadas con la pesca	40.000	0,0	8,4

Cuadro 2.1.3. Amazonas. PIB, según ramas de actividad
2013p

Ramas de actividad	2013p	Conclusión	
		Variación	Participación
10 - 19 Alimentos, bebidas y tabaco	5.000	0,0	1,0
20 - 37 Resto de la Industria	5.000	0,0	1,0
38 Generación, captación y distribución de energía eléctrica	5.000	0,0	1,0
40 Captación, depuración y distribución de agua	1.000	0,0	0,2
43 Comercio	59.000	6,7	12,4
45 Hoteles, restaurantes, bares y similares	37.000	4,8	7,8
48 Transporte por vía aérea	18.000	0,0	3,8
49 Actividades complementarias y auxiliares al transporte; actividades de agencias de viajes	2.000	0,0	0,4
50 Correo y telecomunicaciones	23.000	5,0	4,8
51 Intermediación financiera	24.000	5,3	5,0
52 Actividades inmobiliarias y alquiler de vivienda	8.000	0,0	1,7
53 Actividades de servicios a las empresas excepto servicios financieros e inmobiliarios	2.000	0,0	0,4
54 Administración pública y defensa; seguridad social de afiliación obligatoria	107.000	6,1	22,4
55 Educación de mercado	1.000	0,0	0,2
56 Educación de no mercado	65.000	5,3	13,6
57 Servicios sociales y de salud de mercado	24.000	5,9	5,0
58 Eliminación de desperdicios y aguas residuales, saneamiento y actividades similares	1.000	0,0	0,2
59 Actividades de asociaciones ncp; actividades de esparcimiento y actividades culturales y deportivas; otras actividades de servicios de mercado	13.000	9,1	2,7
60 Actividades de asociaciones ncp; actividades de esparcimiento y actividades culturales y deportivas; otras actividades de servicios de no mercado	1.000	0,0	0,2
61 Hogares privados con servicio doméstico	1.000	-	0,2
Derechos e impuestos	24.000	7,1	5,0

ncp no clasificado previamente.

- Indefinido.

p Cifra provisional.

Nota: 2013p valores a precios corrientes. Variación calculada a pesos constantes de 2005 por encadenamiento. Participación calculada sobre 2013p.

Fuente: DANE.

Las ramas de actividad de mayor crecimiento fueron actividades de asociaciones ncp, actividades de esparcimiento y actividades culturales y deportivas; otras actividades de

servicios de mercado (9,1%), comercio (6,7%) y administración pública y defensa; seguridad social de afiliación obligatoria (6,1%) (cuadro 2.1.3).

2.3. MERCADO LABORAL¹⁸

Para 2014, la cobertura en el número de ciudades aumentó de 24 a 32 (se incluyeron Arauca, Yopal, Mocoa, Leticia, Inírida, San José del Guaviare, Mitú y Puerto Carreño). La tasa de desempleo (TD) para las 32 ciudades se ubicó en 10,0%; disminuyó 0,7 pp, frente a 2013. Las ciudades de mayor desempleo fueron Cúcuta AM y Armenia (15,0%, respectivamente), seguidas por Quibdó (14,5%) y Pereira AM (13,7%). Por el contrario, las de menor desempleo fueron San Andrés (7,0%), Barranquilla AM (7,9%) y Bucaramanga AM (8,2%) (cuadro 2.3.1).

Al comparar las tasas de desempleo por ciudades entre 2013 y 2014, se encontró que los mayores descensos se registraron en Quibdó (-3,8 pp), Popayán (-2,3 pp), Montería (-2,1 pp), Cartagena (-1,7 pp) y San Andrés (-1,5 pp); entre tanto, Florencia (0,5 pp), Santa Marta (0,4 pp) y Villavicencio (0,1 pp) fueron las ciudades con mayores ascensos (cuadro 2.3.1).

La tasa de ocupación (TO) en las 32 ciudades fue de 60,6%; es decir, 0,9 pp más que en 2013. Al comparar entre 2013 y 2014, las mayores diferencias se presentaron en Florencia y Tunja (3,0 pp, respectivamente) y Popayán (2,7 pp); mientras que en Cúcuta AM (-1,8 pp), Ibagué (-0,8 pp), Quibdó (-0,2 pp) y Santa Marta (-0,1pp), la TO decreció. La tasa global de participación (TGP) para las 32 ciudades fue 67,4%, y aumentó 0,5 pp frente al 2013. Los más altos incrementos en la TGP se observaron en Florencia (3,8 pp), Tunja (3,0 pp) y Pereira AM (2,5 pp); entre tanto, Quibdó (-3,0 pp), Cúcuta AM (-2,5 pp) e Ibagué (-1,3 pp) registraron los descensos más acentuados.

Cuadro 2.3.1. Colombia. Tasa de participación, ocupación y desempleo, según ciudades y áreas metropolitanas
2013-2014

Ciudad	TGP		TO		TD	
	2013	2014	2013	2014	2013	2014
32 ciudades	66,9	67,4	59,7	60,6	10,7	10,0
Armenia	62,2	64,3	52,7	54,7	15,4	15,0
Barranquilla AM	61,0	61,5	56,2	56,7	8,0	7,9
Bogotá D.C.	72,0	72,5	65,5	66,2	9,0	8,7
Bucaramanga AM	69,8	70,8	63,3	65,1	9,4	8,2
Cali AM	66,0	66,7	56,6	58,0	14,2	13,1
Cartagena	59,8	60,2	53,9	55,3	9,9	8,2

¹⁸ Por efecto del redondeo en las cifras de mercado laboral a miles de personas, los cálculos realizados a partir de los cuadros pueden diferir de los presentados dentro del texto.

Cuadro 2.3.1. Colombia. Tasa de participación, ocupación y desempleo, según ciudades y áreas metropolitanas
2013-2014

Ciudad	Conclusión					
	TGP		TO		TD	
	2013	2014	2013	2014	2013	2014
Cúcuta AM	66,9	64,4	56,5	54,7	15,6	15,0
Florencia	58,4	62,2	51,3	54,3	12,2	12,7
Ibagué	69,6	68,3	60,0	59,2	13,8	13,3
Manizales AM	60,5	60,4	53,5	54,2	11,6	10,4
Medellín AM	65,6	66,3	58,3	59,6	11,2	10,2
Montería	65,6	64,6	58,5	58,9	10,9	8,8
Neiva	65,7	65,9	57,9	58,9	11,9	10,7
Pasto	68,0	68,4	60,7	61,3	10,7	10,4
Pereira AM	60,6	63,1	52,2	54,5	13,8	13,7
Popayán	57,0	58,7	48,1	50,8	15,6	13,3
Quibdó	61,2	58,2	50,0	49,8	18,3	14,5
Riohacha	65,5	65,4	58,7	58,9	10,3	10,1
San Andrés	70,1	70,3	64,2	65,4	8,5	7,0
Santa Marta	62,0	62,2	55,9	55,8	9,9	10,3
Sincelejo	64,6	64,4	57,9	58,2	10,4	9,5
Tunja	62,2	65,2	54,7	57,7	12,1	11,5
Valledupar	61,9	62,6	55,8	56,7	9,9	9,5
Villavicencio	63,1	64,5	56,0	57,1	11,3	11,4
Nuevas ciudades ¹	65,5	66,5	58,6	60,3	10,5	9,3

AM: Área Metropolitana.

¹Agrupación de las ciudades de Arauca, Yopal, Mocoa, Leticia, Inírida, San Jose del Guaviare, Mitú y Puerto Carreño.

Fuente: DANE.

Las estadísticas del mercado laboral para Leticia en 2014 registraron una población de 26 mil personas, de las cuales 20 mil estuvieron en edad de trabajar. De estas, 13 mil fueron económicamente activas, lo que significó una TGP de 65,1%. La TO de Leticia aumentó en 1,2 pp, respecto al registro de 2013. Esto se explica por el incremento en el número de ocupados (9,1%) frente al crecimiento de la población en edad de trabajar (5,3%). Entre tanto, la TD registró 8,0% en 2014; aumentó 0,2 pp (cuadro 2.3.2).

Cuadro 2.3.2. Leticia. Indicadores laborales
2013-2014

Concepto	2013	2014
Porcentajes		
Población en edad de trabajar	75,0	75,1
TGP	63,6	65,1
TO	58,7	59,9
TD	7,8	8,0
Tasa de subempleo subjetivo	17,5	13,6
Tasa de subempleo objetivo	5,1	6,1

Cuadro 2.3.2. Leticia. Indicadores laborales
2013-2014

Concepto	Conclusión	
	2013	2014
Miles de personas		
Población total	26	26
Población en edad de trabajar	19	20
Población económicamente activa	12	13
Ocupados	11	12
Desocupados	1	1
Inactivos	7	7
Subempleados subjetivos	2	2
Subempleados objetivos	1	1

Fuente: DANE.

En la capital del Amazonas, la tasa de subempleo subjetivo pasó de 17,5% en 2013 a 13,6% en 2014; es decir, presentó un descenso de 3,9 pp. En el caso de la tasa de subempleo objetivo pasó de 5,1% a 6,1%, lo que representó un crecimiento de 1,0 pp.

En Leticia la ocupación alcanzó 12 mil personas para 2014. Las ramas de actividad económica que presentaron mayor demanda de empleo fueron comercio, hoteles y restaurantes (37,3%), y servicios comunales, sociales y personales (32,3%). En contraste, la rama de actividad con menor participación fue construcción (7,4%) (cuadro 2.3.3).

Cuadro 2.3.3. Leticia. Población ocupada, según ramas de actividad
económica
2012-2014

Ramas de actividad	Miles de personas		
	2012	2013	2014
Total	10	11	12
Comercio, hoteles y restaurantes	4	4	4
Servicios comunales, sociales y personales	3	4	4
Construcción	1	1	1
Transporte, almacenamiento y comunicaciones	1	1	1
Otras ramas ¹	1	2	2
No informa	0	0	0

¹ Explotación de minas y canteras, suministro de electricidad, gas y agua, intermediación financiera, industria manufacturera y agricultura, ganadería, caza, silvicultura y pesca, actividades inmobiliarias.

Fuente: DANE.

De acuerdo con la posición ocupacional de las 12 mil personas ocupadas, la mayor proporción, es decir, el 51,4%, fue trabajador por cuenta propia; seguido del 23,8%, que fue empleado particular (gráfico 2.3.1).

Gráfico 2.3.1. Leticia. Distribución de ocupados, según posición ocupacional 2014

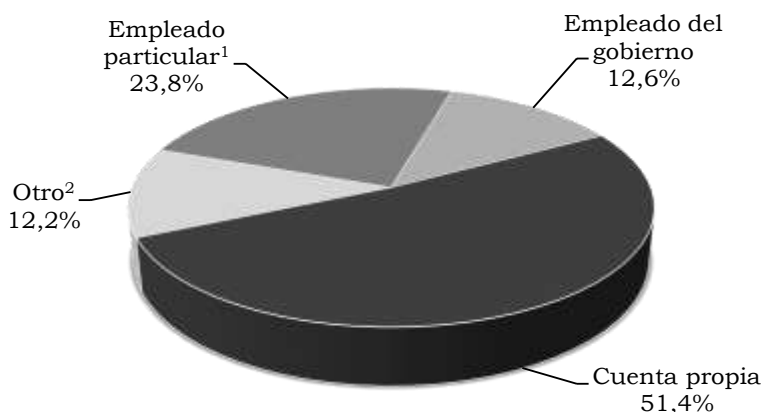

¹ Obrero, empleado particular incluye jornalero o peón.

² Incluye a trabajador familiar sin remuneración, trabajadores sin remuneración en empresas de otros hogares, empleado doméstico y otro.

Fuente: DANE.

Durante el periodo 2012-2014, la población inactiva en Leticia en promedio se dedicó principalmente a estudiar (51,2%); el 36,7% se dedicó a los oficios del hogar, y el 12,1% correspondió a otros (pensionados, jubilados, incapacitados permanentes para trabajar, rentistas y personas a quienes no les llama la atención trabajar) (gráfico 2.3.2).

Gráfico 2.3.2. Leticia. Población inactiva 2014

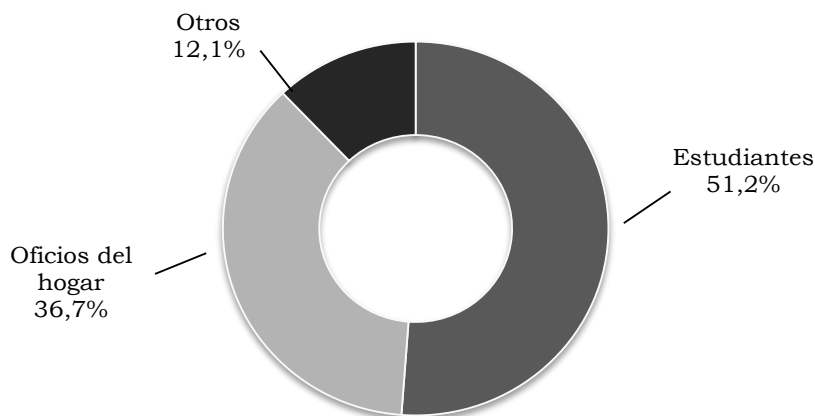

Fuente: DANE.

2.4. MOVIMIENTO DE SOCIEDADES

2.4.1. Sociedades constituidas. Con base en la información estadística de movimiento de sociedades suministrada por la Cámara de Comercio de Amazonas, durante 2014 se totalizaron 129 sociedades mercantiles constituidas, que registraron un capital de

\$2.193 millones, el cual varió en -17,3% respecto al monto alcanzado el año anterior, con un número menor de empresas.

Cuadro 2.4.1.1. Amazonas. Sociedades comerciales constituidas, según sectores económicos
2013-2014

Sector económico	Millones de pesos					
	2013		2014		Variación de capital	
	Número	Capital	Número	Capital	Absoluta	Porcentual
Total	78	2.652,0	129	2.192,9	-459,1	-17,3
Agricultura, ganadería, caza, silvicultura y pesca.	2	89,0	5	383,0	294,0	330,3
Explotación de minas y canteras.	0	0,0	1	50,0	50,0	-
Industrias manufactureras.	5	259,0	10	67,0	-192,0	-74,1
Suministro de electricidad, gas, agua.	1	200,0	1	1,0	-199,0	-99,5
Construcción.	13	350,0	10	125,0	-225,0	-64,3
Comercio al por mayor y al por menor, y reparación de vehículos automotores y motocicletas.	24	513,0	42	534,0	21,0	4,1
Transporte, almacenamiento, información y comunicaciones.	7	135,0	26	450,0	315,0	233,3
Alojamiento y servicios de comida.	5	202,0	6	62,5	-139,5	-69,1
Actividades financieras y de seguros.		0,0	1	100,0	100,0	-
Actividades inmobiliarias.	1	65,0	5	212,0	147,0	226,2
Actividades profesionales, científicas y técnicas.	5	195,0	6	8,4	-186,6	-95,7
Actividades de servicios administrativos y de apoyo.	11	488,0	12	128,0	-360,0	-73,8
Actividades de atención de la salud humana y de asistencia social.	2	41,0	1	20,0	-21,0	-51,2
Otras act. Serv. Comun. Soc. Pers.	2	115,0	3	52,0	-63,0	-54,8

- Indefinido.

Fuente: Cámara de Comercio de Amazonas. Cálculos Centro Regional de Estudios Económicos, Villavicencio. Banco de la República.

Cabe mencionar, que la mayoría de los sectores económicos presentaron decrecimientos, en los que se destacó, suministro de electricidad, gas y agua (-99,5%); industria manufacturera (-74,1%); actividades de servicios administrativos y de apoyo (-73,8%) y construcción (-64,3%), respecto un año atrás. En contraste, se observaron mayores montos en agricultura, ganadería, caza y silvicultura, 330,3%; y transporte y comunicaciones, 233,3%.

2.4.2. Sociedades reformadas. Al cierre de 2014 el capital comprometido en reformas fue considerablemente inferior al señalado el año anterior, que dejó entrever una

diferencia absoluta de -\$1.996 millones, y que se podría atribuir en gran medida al segmento de suministro de electricidad, gas y agua, en donde no se presentó reforma alguna, mientras en 2013 se totalizaron \$1.000 millones. A esto se sumaron los menores recursos adicionados en comercio y transporte, en periodo de comparación.

Cuadro 2.4.2.1. Amazonas. Sociedades comerciales reformadas, según sectores económicos 2013-2014

Sector económico	Millones de pesos					
	2013		2014		Variación de capital	
	Número	Capital	Número	Capital	Absoluta	Porcentual
Total	18	2.830,4	8	834,0	-1.996,4	-70,5
Industrias manufactureras.	0	0,0	2	40,0	40,0	-
Suministro de electricidad, gas, agua.	1	1.000,0	0	0,0	-1.000,0	-100,0
Construcción.	1	174,4	0	0,0	-174,4	-100,0
Comercio al por mayor y al por menor, reparación de vehículos automotores y motocicletas.	5	1.036,0	1	500,0	-536,0	-51,7
Alojamiento y servicios de comida.	2	50,0	0	0,0	-50,0	-100,0
Transporte, almacenamiento, información y comunicaciones.	6	385,0	4	203,0	-182,0	-47,3
Actividades inmobiliarias.	3	185,0	1	91,0	-94,0	-50,8

- Indefinido.

Fuente: Cámara de Comercio de Amazonas. Cálculos Centro Regional de Estudios Económicos, Villavicencio. Banco de la República.

2.4.3. Sociedades disueltas. Durante 2014 se disolvieron en el departamento de Amazonas cuatro empresas, dos en el sector del comercio y dos en transporte y comunicaciones, mientras el resto no presentó movimiento alguno.

Cuadro 2.4.3.1. Amazonas. Sociedades comerciales disueltas, según sectores económicos 2013-2014

Sector económico	Millones de pesos					
	2013		2014		Variación de capital	
	Número	Capital	Número	Capital	Absoluta	Porcentual
Totales	9	379,4	4	98,0	-281,4	-74,2
Industrias manufactureras.	2	32,0	0	0,0	-32,0	100,0
Comercio al por mayor y al por menor, reparación de vehículos automotores y motocicletas.	4	125,0	2	40,0	-85,0	-68,0
Transporte, almacenamiento, información y comunicaciones.	1	0,4	2	58,0	57,7	100,0
Educación.	1	215,0	0	0,0	-215,0	100,0
Actividades de atención de la salud humana y de asistencia social.	1	7,0	0	0,0	-7,0	-100,0

Fuente: Cámara de Comercio de Amazonas. Cálculos Centro Regional de Estudios Económicos, Villavicencio. Banco de la República.

2.4.4. Capital neto suscrito. La consolidación de la anterior información¹⁹ dio como resultado una inversión neta de \$2.929 millones durante 2014, cifra inferior en 42,6% a lo contabilizado el año pasado, por no comprometerse mayor capital en reformas para los sectores de comercio y, transporte y comunicaciones. A lo anterior, se sumó un menor monto constituido por varios sectores, entre los cuales se mencionan por su magnitud: industria manufacturera, suministro de electricidad, gas y agua, construcción, y actividades de servicios administrativos.

Cuadro 2.4.4.1. Amazonas. Capital neto suscrito, según actividad económica 2013-2014

Sector económico	Millones de pesos			
	Capital ¹		Variación de capital	
	2013	2014	Absoluta	Porcentual
Totales	5.103	2.929	-2.174,1	-42,6
Agricultura, ganadería, caza, silvicultura y pesca	89	383	294,0	330,3
Explotación de minas y canteras	0	50	50,0	-
Industrias manufactureras	227	107	-120,0	-52,9
Suministro de electricidad, gas, agua	1.200	1	-1.199,0	-99,9
Construcción	524	125	-399,4	-76,2
Comercio al por mayor y al por menor, reparación de vehículos automotores y motocicletas	1.424	994	-430,0	-30,2
Transporte, almacenamiento, información y comunicaciones	520	595	75,4	14,5
Alojamiento y servicios de comida	252	63	-189,5	-75,2
Actividades financieras y de seguros	0	100	100,0	-
Actividades inmobiliarias	250	303	53,0	21,2
Actividades profesionales, científicas y técnicas	195	8	-186,6	-95,7
Actividades de servicios administrativos y de apoyo	488	128	-360,0	-73,8
Educación	-215	0	215,0	-100,0
Actividades de atención de la salud humana y de asistencia social	34	20	-14,0	-41,2
Otras act. Serv. Comun. Soc. Pers.	115	52	-63,0	-54,8

- Indefinido.

¹Inversión neta = capital constituido + capital reformado - capital disuelto.

Fuente: Cámara de Comercio de Amazonas. Cálculos Centro Regional de Estudios Económicos, Villavicencio. Banco de la República.

¹⁹ Inversión neta = sociedades constituidas + reformadas - disueltas.

2.5. SECTOR EXTERNO

2.5.1. Exportaciones (FOB). Durante 2014, el total de las exportaciones a nivel nacional presentó un comportamiento descendente al ubicarse en US\$54.794.812 miles FOB, lo que representó -6,8%, frente a 2013. Los departamentos que registraron mayor participación fueron: Antioquia (9,3%), Cesar (7,1%), Meta (5,9%), Bogotá D.C. (5,7%), La Guajira (4,8%), Casanare (4,2%) y Valle del Cauca (4,0%). De estos, Antioquia, Bogotá D.C., La Guajira y Casanare registraron caídas de 12,4%, 3,9%, 9,7% y 7,0%, respectivamente; mientras que Cesar, Meta y Valle del Cauca crecieron en 5,3%, 1,0% y 4,0%, respectivamente (cuadro 2.5.1.1).

Cuadro 2.5.1.1. Nacional. Exportaciones por departamentos 2013-2014

Departamento	Valor FOB		Variación	Participación
	(miles de dólares)			
	2013	2014		
Nacional	58.823.661	54.794.812	-6,8	100,0
Amazonas	232	20	-91,4	0,0
Antioquia	5.830.160	5.109.697	-12,4	9,3
Arauca	797.426	589.793	-26,0	1,1
Atlántico	1.421.428	1.343.701	-5,5	2,5
Bogotá D.C.	3.231.870	3.104.506	-3,9	5,7
Bolívar	3.753.422	2.031.400	-45,9	3,7
Boyacá	341.228	356.041	4,3	0,6
Caldas	673.165	745.042	10,7	1,4
Caquetá	187	230	23,0	0,0
Casanare	2.459.560	2.287.050	-7,0	4,2
Cauca	326.603	377.885	15,7	0,7
Cesar	3.668.335	3.863.579	5,3	7,1
Chocó	1.780	1.745	-2,0	0,0
Córdoba	779.920	667.317	-14,4	1,2
Cundinamarca	1.689.554	1.564.340	-7,4	2,9
Guainía	75	37	-50,5	0,0
Guaviare	117	749	540,7	0,0
Huila	530.833	525.976	-0,9	1,0
La Guajira	2.929.473	2.645.718	-9,7	4,8
Magdalena	551.685	538.602	-2,4	1,0
Meta	3.211.018	3.243.820	1,0	5,9
Nariño	50.851	70.788	39,2	0,1
Norte de Santander	402.814	272.779	-32,3	0,5
Putumayo	264.074	256.481	-2,9	0,5
Quindío	207.040	291.868	41,0	0,5
Risaralda	472.667	636.030	34,6	1,2
San Andrés	3.530	3.086	-12,6	0,0
Santander	1.118.242	1.162.270	3,9	2,1
Sucre	23.086	16.497	-28,5	0,0
Tolima	312.952	212.811	-32,0	0,4
Valle del Cauca	2.112.022	2.195.688	4,0	4,0

Cuadro 2.5.1.1. Nacional. Exportaciones por departamentos
2013-2014

Departamento	Valor FOB		Variación	Participación
	(miles de dólares)			
	2013	2014		
Vaupés	226	344	52,4	0,0
Vichada	534	55	-89,7	0,0
No diligenciado	21.657.552	20.678.868	-4,5	37,7

* Variación muy alta.

No diligenciado: En la declaración de exportación no se diligencia información de origen, se hace imposible determinar con exactitud desde que departamento procede dicho producto. Ocurre usualmente con petróleo y sus derivados (exportaciones bajo las partidas arancelarias 2709 a la 2715).

Fuente: DANE - DIAN. Cálculos: DANE.

A nivel nacional en 2014, el 70,9% de las exportaciones fueron tradicionales y el 29,1% no tradicionales. Asimismo, por grupos de producto según la Clasificación Uniforme del Comercio Internacional de la OMC (CUCI Rev. 3.0 A.C.), el 66,5% de las exportaciones correspondió al grupo combustible y productos de industrias extractivas, el 17,1% a manufacturas, y el 13,4% al agropecuario, alimentos y bebidas.

Cuadro 2.5.1.2. Nacional-Amazonas. Exportaciones, según grupos de productos CUCI Rev. 3.0 A.C. de la OMC
2013-2014

Principales grupos producto	Valor FOB en miles de dólares					
	No tradicionales		Variación	Tradicionales		Variación
	2013	2014		2013	2014	
Nacional						
Agropecuario, alimentos y bebidas	4.796.428	4.869.794	1,5	1.883.906	2.473.248	31,3
Combustible y productos de industrias extractivas	751.733	724.925	-3,6	39.171.042	35.736.280	-8,8
Manufacturas	9.265.324	8.750.222	-5,6	680.124	640.595	-5,8
Otros sectores	2.275.105	1.599.748	-29,7	0	0	(-)
Amazonas						
Agropecuario, alimentos y bebidas	29	0	-100,0	0	0	(-)
Combustible y productos de industrias extractivas	0	20	-	0	0	(-)
Manufacturas	203	0	-100,0	0	0	(-)
Otros sectores	0	0	-	0	0	(-)

- Indefinido.

(-) Sin movimiento.

Fuente: DANE - DIAN. Cálculos: DANE.

En el periodo 2013-2014, la baja en el total de las exportaciones del país obedeció al decrecimiento de los grupos de productos, combustible y productos de industrias extractivas (-8,7%), manufacturas (-5,6%) y otros sectores (-29,7%).

Para Amazonas, el 100,0% de las exportaciones correspondió a no tradicionales y se ubicó en el grupo de combustibles y productos de las industrias extractivas, con US\$20 miles FOB. La disminución en las exportaciones del Amazonas entre 2013 y 2014 obedeció a la inactividad de los sectores agropecuario, alimentos y bebidas, y manufacturas (-100,0%, respectivamente) (cuadro 2.5.1.2).

Exportaciones no tradicionales (FOB). Para Amazonas en 2014, estas registraron un decrecimiento de 91,4% con respecto a 2013, pues llegaron a US\$20 miles FOB. Según la Clasificación Industrial Internacional Uniforme (CIIU), el sector de mayor participación fue el industrial con el 100,0%. En cuanto a los crecimientos, tanto el sector agropecuario, caza y silvicultura como el industrial disminuyeron, en 100,0% y 90,1%, respectivamente (cuadro 2.5.1.3).

Cuadro 2.5.1.3. Amazonas. Exportaciones no tradicionales, según CIIU Rev. 3.0 A.C. 2013-2014

CIIU	Descripción	Valor FOB (miles de dólares)		Variación	Participación
		2013	2014		
	Total	232	20	-91,4	100,0
A	Sector agropecuario, caza y silvicultura	29	0	-100,0	0,0
01	Agricultura, ganadería y caza	29	0	-100,0	0,0
02	Silvicultura y extracción de madera	1	0	-100,0	0,0
D	Sector industrial	202	20	-90,1	100,0
17	Fabricación de productos textiles	1	0	-100,0	0,0
18	Fabricación de prendas de vestir; preparado y teñido de pieles	79	0	-100,0	0,0
21	Fabricación de papel, cartón y productos de papel y cartón	42	0	-100,0	0,0
24	Fabricación de sustancias y productos químicos	58	0	-100,0	0,0
25	Fabricación de productos de caucho y plástico	4	0	-100,0	0,0
33	Fabricación de instrumentos médicos, ópticos y de precisión y fabricación de relojes	1	0	-100,0	0,0
35	Fabricación de otros tipos de equipo de transporte	17	0	-100,0	0,0
37	Reciclaje	0	20	-	100,0

- Indefinido.

Fuente: DANE - DIAN. Cálculos: DANE.

Las exportaciones del Amazonas en 2014 tuvieron como único destino el país del Ecuador, con un crecimiento de 122,2%. Es de señalar que la baja en las exportaciones (-91,4%) fue por la pérdida de potenciales clientes como lo fueron Estados Unidos, República Dominicana y Chile.

2.5.2. Importaciones (CIF). Para 2014, el valor de las importaciones realizadas por Colombia ascendió a US\$64.028.884 millones CIF, lo que significó un incremento de 7,8% respecto a 2013. Los departamentos con mayor participación en las importaciones nacionales fueron: Bogotá D.C. (51,5%), Antioquia (12,5%), Valle del Cauca (8,6%), Cundinamarca (8,3%), Bolívar (6,7%) y Atlántico (5,1%). Estos departamentos en su conjunto participaron con el 92,7% de las importaciones efectivas en el país (gráfico 2.5.2.1).

Los departamentos con variaciones crecientes fueron Bogotá D.C., Antioquia, Valle del Cauca, Bolívar y Atlántico, que registraron 11,3%, 6,9%, 15,4%, 18,1% y 3,7%, respectivamente; en cambio, Cundinamarca presentó una caída de 7,9% (gráfico 2.5.2.1).

Gráfico 2.5.2.1. Principales departamentos. Importaciones, según participación y variación 2013-2014

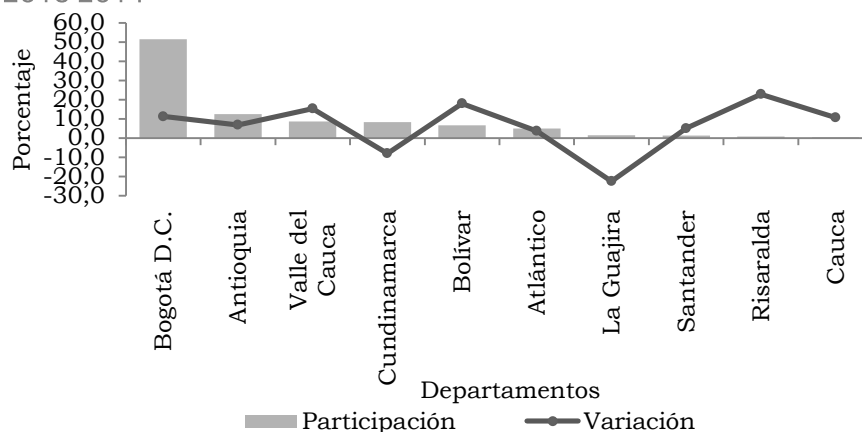

Fuente: DANE - DIAN. Cálculos: DANE.

De acuerdo con la clasificación CUCI de la OMC por grupos de productos a nivel nacional, el 76,1% de las importaciones correspondió al sector de manufacturas; el 13,3% a combustible y productos de industrias extractivas y el 10,2% a agropecuario, alimentos y bebidas. Los cuatro grupos de productos registraron crecimientos respecto a 2013.

En Amazonas, para 2014, el 85,5% de las importaciones correspondió al sector de manufacturas; el 8,4% a agropecuario, alimentos y bebidas, y el 6,1% a combustible y productos de industrias extractivas. El mayor incremento en las importaciones del departamento frente a 2013 obedeció al grupo de productos agropecuario, alimentos y bebidas (198,8%), seguido de manufacturas (6,4%) (cuadro 2.5.2.1).

Cuadro 2.5.2.1. Nacional-Amazonas. Importaciones, según grupos de productos
CUCI Rev. 3.0 A.C. de la OMC
2013-2014

Principales grupos de productos	Valor CIF		Variación
	(miles de dólares)		
	2013	2014	
Nacional			
Agropecuario, alimentos y bebidas	6.348.280	6.508.071	2,5
Combustible y productos de industrias extractivas	7.326.141	8.525.499	16,4
Manufacturas	45.614.368	48.735.797	6,8
Otros sectores	92.421	259.517	180,8
Amazonas			
Agropecuario, alimentos y bebidas	52	156	198,8
Combustible y productos de industrias extractivas	0	113	-
Manufacturas	1.486	1.581	6,4

- Indefinido.

Fuente: DANE - DIAN. Cálculos: DANE.

Las importaciones de Amazonas para 2014 crecieron en 20,2%, para un monto de US\$1.850 miles CIF. Según la CIIU, el grupo de mayor aporte fue el industrial (95,8%). Dentro de este, la mayor participación se presentó en equipos y aparatos de radio, televisión y comunicaciones (54,1%), transformación de madera y fabricación de productos de madera y de corcho (7,6%), y otros tipos de equipo de transporte (6,0%)

El resultado de las importaciones en el Amazonas estuvo determinado por el crecimiento del sector industrial (15,2%), cuyas actividades con variaciones positivas frente al 2013 fueron: equipos y aparatos de radio, televisión y comunicaciones (5.226,8%), transformación de la madera y fabricación de productos de madera y de corcho, excepto muebles, fabricación de artículos de cestería y espartería (407,5%), y actividades de edición e impresión y reproducción de grabaciones (209,6%) (cuadro 2.5.2.2).

Cuadro 2.5.2.2. Amazonas. Importaciones, según CIIU Rev. 3.0 A.C.
2013-2014

CIIU	Descripción	Valor CIF		Variación	Participación
		(miles de dólares)			
		2013	2014		
Total		1.538	1.850	20,2	100,0
C	Sector minero	0	77	-	4,2
14	Explotación de minerales no metálicos	0	77	-	4,2
D	Sector industrial	1.538	1.773	15,2	95,8
15	Productos alimenticios y bebidas	0	71	-	3,9
17	Fabricación de productos textiles	60	54	-11,2	2,9

Cuadro 2.5.2.2. Amazonas. Importaciones, según CIU Rev. 3.0 A.C.
2013-2014

CIU	Descripción	Valor CIF		Variación	Participación	Conclusión
		(miles de dólares)				
		2013	2014			
19	Curtido y preparado de cueros; calzado; artículos de viaje, maletas, bolsos de mano y similares; artículos de talabartería y guarnicionería	30	20	-34,4	1,1	
20	Transformación de la madera y fabricación de productos de madera y de corcho, excepto muebles; fabricación de artículos de cestería y espartería	28	141	407,5	7,6	
22	Actividades de edición e impresión y reproducción de grabaciones	1	2	209,6	0,1	
23	Coquización, productos de refinación del petróleo y combustible nuclear	0	37	-	2,0	
24	Fabricación de sustancias y productos químicos	157	85	-46,3	4,6	
25	Fabricación de productos de caucho y plástico	210	71	-66,4	3,8	
26	Fabricación de otros productos minerales no metálicos	147	18	-88,0	1,0	
28	Fabricación de productos elaborados de metal, excepto maquinaria y equipo	31	28	-9,0	1,5	
29	Fabricación de maquinaria y equipo ncp	385	65	-83,2	3,5	
30	Fabricación de maquinaria de oficina, contabilidad e informática	9	0	-100,0	0,0	
31	Fabricación de maquinaria y aparatos eléctricos ncp	169	23	-86,3	1,2	
32	Fabricación de equipo y aparatos de radio, televisión y comunicaciones	19	1.001	*	54,1	
33	Fabricación de instrumentos médicos, ópticos y de precisión y fabricación de relojes	45	47	3,5	2,5	
34	Fabricación de vehículos automotores, remolques y semirremolques	4	0	-100,0	0,0	
35	Fabricación de otros tipos de equipo de transporte	229	111	-51,3	6,0	
36	Fabricación de muebles; industrias manufactureras ncp	15	0	-100,0	0,0	

* Variación muy alta.

- Indefinido.

ncp no clasificado previamente.

Fuente: DANE - DIAN Cálculos: DANE.

Según la Clasificación por Grandes Categorías Económicas (CGCE), la de mayor representatividad para Amazonas durante 2014 fue bienes de capital y sus piezas y accesorios (excepto el equipo de transporte) con el 58,8%, seguida por suministros

industriales no especificados en otra partida con el 26,7%. Así, en conjunto explicaron el 85,5% de las importaciones (cuadro 2.5.2.3).

Cuadro 2.5.2.3. Amazonas. Importaciones, según CGCE 2013-2014

CGCE	Descripción	Valor CIF (miles de dólares)		Variación	Participación
		2013	2014		
	Total	1.538	1.850	20,2	100,0
1	Alimentos y bebidas	0	71	-	3,9
12	Elaborados	0	71	-	3,9
122	Destinados principalmente al consumo en los hogares	0	71	-	3,9
2	Suministros industriales no especificados en otra partida	784	495	-36,9	26,7
21	Básicos	0	77	-	4,2
22	Elaborados	784	418	-46,7	22,6
3	Combustibles y lubricantes	0	37	-	2,0
32	Elaborados	0	37	-	2,0
322	Otros	0	37	-	2,0
4	Bienes de capital y sus piezas y accesorios (excepto el equipo de transporte)	418	1.088	160,5	58,8
41	Bienes de capital (excepto el equipo de transporte)	407	1.065	161,6	57,6
42	Piezas y accesorios	11	23	117,6	1,2
5	Equipo de transporte y sus piezas y accesorios	232	111	-52,1	6,0
53	Piezas y accesorios	232	111	-52,1	6,0
6	Artículos de consumo no especificados en otra partida	104	47	-54,6	2,6
61	Duraderos	0	23	-	1,2
62	Semiduraderos	93	23	-75,7	1,2
63	No duraderos	11	2	-86,0	0,1

- Indefinido.

Fuente: DANE - DIAN. Cálculos: DANE.

Las importaciones de Amazonas para 2014 provinieron principalmente de China (67,0%), con un monto de US\$1.239 miles FOB; le siguieron Estados Unidos (10,3%), Francia (6,9%), India (4,2%) y Ecuador (3,1%). Al comparar las cifras de 2013 y 2014, Francia y China crecieron en 2.997,1% y 104,2%, respectivamente; en contraste, Estados Unidos decreció en 30,9%; mientras, India y Ecuador no registraron transacciones durante 2013 (gráfico 2.5.2.2).

Gráfico 2.5.2.2. Amazonas. Importaciones, según principales países de origen 2014

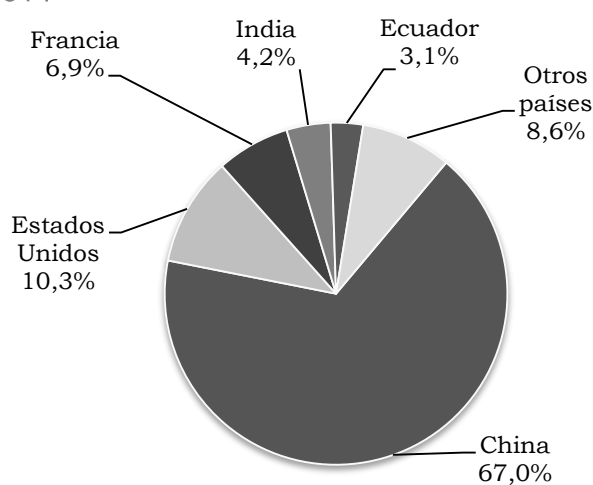

Fuente: DANE - DIAN. Cálculos: DANE.

2.6. ACTIVIDAD FINANCIERA

2.6.1. Colocaciones del sistema financiero-operaciones activas. Con base en cifras de la Superintendencia Financiera de Colombia, el saldo de las colocaciones del país señaló un incremento de 15,0% a diciembre de 2014, mientras en Amazonas alcanzó un total de \$134.352 millones, que representó un monto superior en 13,4% frente al resultado del año anterior. Por cuentas, se destacó el crecimiento de 13,5% en el saldo de los créditos de consumo, cuyo monto representó 58,3% de la cartera total, siguió en importancia, el comercial, con un avance de 18,3% y una participación de 25,2%. Por su parte, el saldo de préstamos para la actividad de construcción de vivienda aumentó en 7,6%, en tanto que como contraste los microcréditos descendieron en 8,0%.

Cuadro 2.6.1.1. Amazonas. Colocaciones del sistema financiero¹ 2012-2014 (saldo a diciembre)

Conceptos	Millones de pesos			
	2012	2013	2014	Variación 2014/2013
Total sistema ²	98.417	118.522	134.352	13,4
Créditos de vivienda	15.521	19.088	20.541	7,6
Créditos y <i>leasing</i> de consumo	59.304	69.005	78.299	13,5
Microcréditos	1.406	1.821	1.675	-8,0
Créditos y <i>leasing</i> comerciales	22.186	28.608	33.837	18,3

¹ Incluye cartera vigente y vencida.

² Comprende establecimientos bancarios y compañías de financiamiento.

Fuente: www.superfinanciera.gov.co - Información tomada el 26 de febrero de 2015. Cálculos Centro Regional de Estudios Económicos, Villavicencio. Banco de la República.

Gráfico 2.6.1.1. Amazonas. Saldo de las principales líneas de cartera del sistema financiero 2007-2014

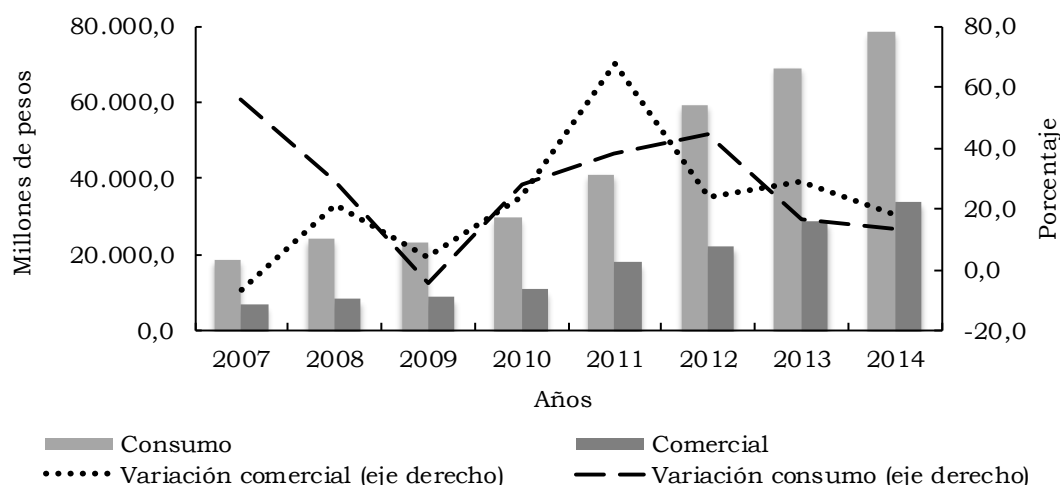

Fuente: www.superfinanciera.gov.co - Información tomada el 26 de febrero de 2015. Cálculos Centro Regional de Estudios Económicos, Villavicencio. Banco de la República.

2.6.2. Captaciones del sistema financiero-operaciones pasivas. Al culminar 2014, el saldo de las captaciones realizadas por los intermediarios financieros del país creció 8,5% anual, en tanto que para el Amazonas ascendió 22,7% respecto al mismo corte del año previo. De esta manera, el departamento contabilizó \$131.921 millones, que constituyó el mejor registro desde 2009, además de reflejar una notable recuperación, en comparación con las variaciones bajas e incluso negativas de atrás (cuadro 2.6.2.1).

Cuadro 2.6.2.1. Amazonas. Captaciones del sistema financiero 2012-2014 (saldos a diciembre)

Conceptos	Millones de pesos			
	2012	2013	2014	Variación 2014/2013
Total sistema ¹	95.211	107.550	131.921	22,7
Depósitos en cuenta corriente	21.969	22.292	27.073	21,4
Depósitos simples	4	80	65	-18,7
Certificados de depósito a término	6.533	5.567	6.050	8,7
Depósitos de ahorro	66.705	79.611	98.722	24,0
Cuentas de ahorro especial	0	0	11	-

- Indefinido.

¹ Comprende bancos comerciales y compañías de financiamiento.

Fuente: www.superfinanciera.gov.co - Información tomada el 26 de febrero de 2015. Cálculos Centro Regional de Estudios Económicos, Villavicencio. Banco de la República.

En este resultado se destacó de manera contundente el saldo de depósitos de ahorro, que además de representar 74,8% del total captado dejó entrever un crecimiento de 24,0%, secundado por los depósitos en cuenta corriente que avanzaron 21,4%, y los CDT producto de menor importancia con 8,7% (gráfico 2.6.2.1).

Gráfico 2.6.2.1. Amazonas. Saldos de las principales captaciones del sistema financiero 2007-2014 (saldos a diciembre)

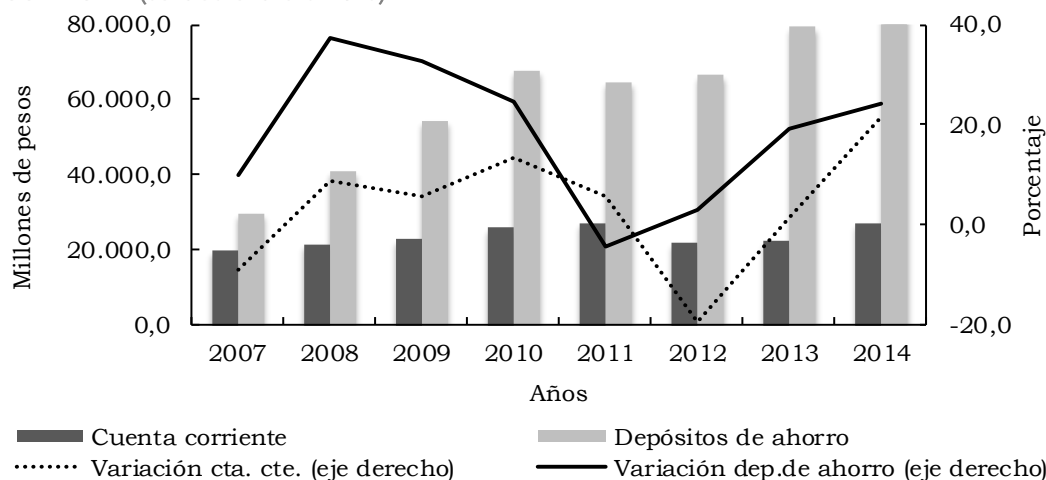

Fuente: www.superfinanciera.gov.co - Información tomada el 26 de febrero de 2015. Cálculos Centro Regional de Estudios Económicos, Villavicencio. Banco de la República.

2.7. SITUACIÓN FISCAL

2.7.3. Recaudo de impuestos nacionales. Según el reporte preliminar de la Dirección de Impuestos y Aduanas Nacionales (DIAN), los tributos nacionales recaudados en el país aumentaron 8,1% anual al cierre de 2014. Por su parte, el saldo para la dirección seccional de Leticia fue \$14.621 millones, y 72,7% frente al dato del año anterior.

Para destacar en el resultado, el incremento en el monto del rubro «externos», cuyo monto alcanzó \$4.850 millones, muy superior al registro de 2013 que tan solo sumó \$42 millones. Por su parte, el rubro CREE también observó un movimiento hacia el alza al registrar una diferencia absoluta en los periodos de comparación de \$1.247 millones.

Cabe señalar, que los gravámenes más importantes presentaron en la región un comportamiento disímil poco significativo, al registrar por el lado de renta un aumento de 5,9%, mientras en «retenciones» que se constituye como uno de los de mayor representatividad se evidenció una baja de 2,4%.

Cuadro 2.7.3.1. Dirección seccional Leticia. Total ingresos administrados por la DIAN, por tipo de impuesto 2011-2014

Impuesto	Millones de pesos					
					Variación 2014/2013	
	2011	2012	2013 ^{Pr}	2014 ^{Pr}	Absoluta	Porcentual
Total	8.694	8.470	8.468	14.621	6.154	72,7
Renta	2.752	2.675	3.028	3.207	179	5,9
IVA	12	47	16	30	14	87,6
Retención ¹	4.841	4.871	4.781	4.667	-114	-2,4
Externos ²	774	651	42	4.850	4.808	*
CREE	0	0	316	1.562	1.247	394,9
Otros ³	315	226	284	305	21	7,3

^{Pr} Cifras preliminares.

* Variación muy alta.

¹ Corresponde a lo recaudado con las declaraciones de retención en la fuente a título de impuesto de timbre nacional, renta e IVA.

² Incluye arancel, tasa especial aduanera, otros externos e iva externo.

³ Comprende por clasificar, seguridad democrática y otros.

Fuente: www.dian.gov.co - Información tomada el 17 de febrero de 2015. Cálculos Centro Regional de Estudios Económicos, Villavicencio. Banco de la República.

Gráfico 2.7.3.1. Dirección seccional Leticia. Total recaudo de impuestos administrados por la DIAN 2002-2014^{Pr}

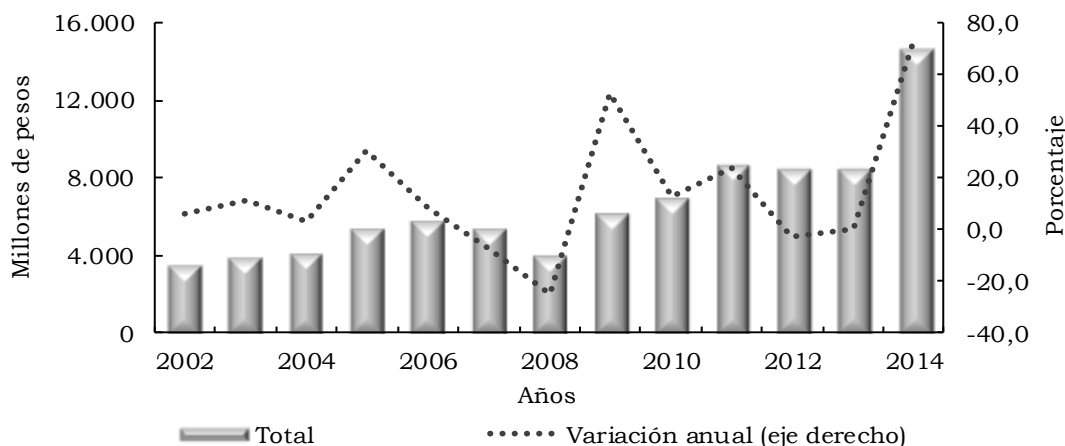

^{Pr} Cifras preliminares.

Fuente: www.dian.gov.co - Información tomada el 17 de febrero de 2015. Cálculos Centro Regional de Estudios Económicos, Villavicencio. Banco de la República.

2.8. SECTOR REAL

2.8.5. Sacrificio de ganado. Durante 2014 a nivel nacional se sacrificaron 3.937.870 cabezas de ganado vacuno; es decir, el sacrificio disminuyó en 3,6%, frente a 2013, lo

que representó 148.167 cabezas menos. Durante el mismo año se produjeron 837.384 toneladas (t) de peso en canal (212,6 kg/cabeza), 2,2% por debajo de la producción de 2013 (cuadro 2.8.5.1).

Por el contrario, el sacrificio de ganado porcino alcanzó 3.238.034 cabezas en 2014. Presentó un aumento de 5,3% respecto al 2013; es decir, se sacrificaron 161.738 cabezas más. Y se registró un peso en canal de 263.152 t (81,3 kg/cabeza), con un crecimiento de 7,7% frente a 2013.

Cuadro 2.8.5.1. Nacional. Sacrificio de ganado y peso en canal, según especie 2013-2014

Especies	Cabezas		Peso en canal (kilos)		Variaciones	
	2013	2014	2013	2014	Cabezas	Peso en canal
Vacuno	4.086.036	3.937.870	856.232.256	837.384.166	-3,6	-2,2
Porcino	3.076.296	3.238.034	244.307.575	263.151.530	5,3	7,7
Bufalino	11.948	14.486	2.738.144	3.385.550	21,2	23,6
Ovino	19.523	27.457	337.528	539.251	40,6	59,8
Caprino	19.211	19.872	366.421	399.969	3,4	9,2

Fuente: DANE.

Por su parte, el sacrificio de las demás especies registró para bufalinos un aumento de 21,2%, equivalente a 2.538 cabezas más que en 2013. El de ovino varió 40,6%, con 7.934 cabezas más; mientras que para ganado caprino el aumento fue de 3,4%, representado en 661 cabezas adicionales (cuadro 2.8.5.1).

Las mayores participaciones en el sacrificio de ganado vacuno por departamentos para 2014 se registraron en Bogotá D.C. (17,4%), Antioquia (17,2%) y Santander (8,1%); mientras que las menores se reportaron en Vichada (0,1%) y en Guaviare, Arauca y demás departamentos (que incluye a los departamentos de Amazonas, Chocó y Guainía) (0,3%, cada uno) (cuadro 2.8.5.2).

Los departamentos que registraron las mayores disminuciones en cabezas de ganado vacuno sacrificadas, respecto a 2013, fueron: Vichada (-38,9%), Arauca (-37,8%), Norte de Santander (-34,4%), Cesar (-28,9%) y Risaralda (-22,0%). Mientras que Caquetá (9,5%) y Cundinamarca (5,0%) presentaron las variaciones positivas más altas.

Para ganado porcino, las mayores participaciones en 2014 se dieron en Antioquia (48,7%), Bogotá D.C. (21,4%) y Valle del Cauca (15,1%). Mientras, Vichada, Arauca y La Guajira no tuvieron representatividad. En lo que respecta a cabezas de ganado porcino sacrificadas, los mayores incrementos fueron en Casanare (109,8%), Quindío (62,5%), Caquetá (31,4%), Huila (23,4%) Putumayo (14,1%) y Cundinamarca (13,2%). Por el contrario, Sucre (-52,2%), Cauca (-52,0%), Córdoba (-49,1%) y Guaviare (-35,2%) presentaron las mayores disminuciones (cuadro 2.8.5.2).

Cuadro 2.8.5.2. Nacional. Sacrificio de ganado vacuno y porcino, por departamento 2014

Departamentos	Cabezas		Peso en canal (kilos)		Participación (cabezas)	
	Vacuno	Porcino	Vacuno	Porcino	Vacuno	Porcino
Total	3.937.870	3.238.034	837.384.166	263.151.530	100,0	100,0
Antioquia	678.515	1.576.765	142.467.948	129.235.774	17,2	48,7
Atlántico	218.923	85.844	47.669.436	6.009.080	5,6	2,7
Bogotá D.C.	685.109	693.711	156.004.477	51.633.073	17,4	21,4
Bolívar	71.520	611	14.652.765	37.159	1,8	0,0
Boyacá	115.708	14.764	24.885.339	1.033.474	2,9	0,5
Caldas	171.341	75.736	38.449.959	6.186.782	4,4	2,3
Caquetá	48.016	1.116	8.855.051	73.321	1,2	0,0
Cauca	48.920	1.929	9.921.223	135.268	1,2	0,1
Cesar	73.491	917	15.698.752	57.251	1,9	0,0
Córdoba	196.859	925	45.241.808	65.928	5,0	0,0
Cundinamarca	216.410	11.378	45.199.455	949.818	5,5	0,4
Huila	115.050	29.300	20.463.722	1.840.809	2,9	0,9
La Guajira	26.220	0	5.341.612	0	0,7	0,0
Magdalena	41.673	782	9.249.094	44.048	1,1	0,0
Meta	248.361	21.135	43.848.851	1.190.010	6,3	0,7
Nariño	33.745	36.945	7.842.620	3.160.125	0,9	1,1
Norte de Santander	45.142	3.355	8.836.230	228.003	1,1	0,1
Quindío	46.552	46.914	9.529.167	3.737.179	1,2	1,4
Risaralda	52.026	67.742	10.999.477	5.482.441	1,3	2,1
Santander	320.647	41.653	67.956.147	3.298.960	8,1	1,3
Sucre	43.567	89	9.435.124	5.676	1,1	0,0
Tolima	113.035	9.561	24.446.023	783.791	2,9	0,3
Valle del Cauca	218.129	490.187	50.135.613	45.930.559	5,5	15,1
Arauca	12.076	0	2.288.442	0	0,3	0,0
Casanare	52.295	2.918	9.377.484	283.128	1,3	0,1
Putumayo	19.854	4.589	3.706.905	299.040	0,5	0,1
Guaviare	10.612	749	2.251.230	50.348	0,3	0,0
Vichada	2.361	0	343.251	0	0,1	0,0
Demás ¹	11.712	18.419	2.286.961	1.400.485	0,3	0,6

¹Agrupar los departamentos de Amazonas, Chocó y Guainía.

Los departamentos de Vaupés y San Andrés, Providencia y Santa Catalina, no registraron planta de sacrificio.

Fuente: DANE.

Para 2014, el sacrificio de ganado vacuno en los demás departamentos reportó un total de 11.712 cabezas, equivalentes a 2.287 toneladas en canal. De las cabezas sacrificadas, el 89,4% eran machos y el 10,6% hembras.

En todos los trimestres de 2014, el sacrificio de machos para el departamento presentó variaciones negativas. El segundo trimestre fue el de mayor reducción (-16,0%), al pasar de 2.992 cabezas en 2013 a 2.513 cabezas en 2014; le siguieron el tercer, primer y cuarto trimestre con -3,7%, -1,8% y -0,4%, respectivamente.

De igual manera, el sacrificio de hembras presentó decrecimientos. El primer trimestre disminuyó 60,1%, al pasar de 675 a 269 cabezas; seguido del segundo (-56.3%), el tercer (-23,7%) y el primer trimestre (-22,4%) (tabla 2.8.5.1).

Tabla 2.8.5.1. Demás Departamentos¹. Sacrificio de ganado vacuno por sexo, según trimestre 2013-2014

Trimestre	Total		Sexo (cabezas)	
	Cabezas	Peso en canal (kilos)	Machos	Hembras
2013				
I	3.229	721.248	2.554	675
II	3.712	826.217	2.992	720
III	3.279	751.360	2.831	448
IV	3.141	609.128	2.734	407
2014				
I	2.778	547.802	2.509	269
II	2.828	556.367	2.513	315
III	3.068	593.492	2.726	342
IV	3.038	589.300	2.722	316

¹Agrupar los departamentos de Amazonas, Chocó y Guainía.

Fuente: DANE.

Durante 2014, el sacrificio de ganado porcino en los demás departamentos reportó un total de 18.419 cabezas y un peso en canal de 1.400 toneladas. De las cabezas sacrificadas en Amazonas, Chocó y Guainía, predominó el sacrificio de machos con el 97,7%; el 2,3% correspondió a hembras.

Para el cuarto trimestre de 2014 en los demás departamentos, el sacrificio de machos se incrementó en 9,8%, al sumar 4.990 cabezas en 2014; le siguió el tercer trimestre con una variación de 9,7%. Mientras que en el primer y segundo trimestre se presentaron reducciones de 0,9% y 0,4%, respectivamente (tabla 2.8.5.2).

Tabla 2.8.5.2. Demás Departamentos¹. Sacrificio de ganado porcino por sexo, según trimestre 2013-2014

Trimestre	Total		Sexo (cabezas)	
	Cabezas	Peso en canal (kilos)	Machos	Hembras
2013				
I	4.463	402.181	3.964	499
II	4.746	426.147	4.241	505
III	4.537	410.547	4.432	105
IV	4.645	375.216	4.544	101

Tabla 2.8.5.2. Demás Departamentos¹. Sacrificio de ganado porcino por sexo, según trimestre 2013-2014

Trimestre	Total		Conclusión Sexo (cabezas)	
	Cabezas	Peso en canal (kilos)	Machos	Hembras
2014				
I	4.022	305.261	3.929	93
II	4.310	326.216	4.222	88
III	4.975	379.559	4.862	113
IV	5.112	389.449	4.990	122

¹Agrupación de departamentos de Amazonas, Chocó y Guainía.

Fuente: DANE.

Por su parte, el sacrificio de hembras presentó decrecimientos en el segundo trimestre (-82,6%), al registrar 88 cabezas, y en el primer trimestre (-81,4%). Por el contrario, en el cuarto y tercer trimestre se observaron incrementos de 20,8% y 7,6%, respectivamente (tabla 2.8.5.2).

2.8.6. Sector de la Construcción

Financiación de vivienda. Para 2014, las entidades financieras desembolsaron créditos por \$9.133.159 millones para la compra de vivienda y registraron una variación de 0,2% respecto a 2013. La banca hipotecaria fue la mayor financiadora, con el 89,4% del total de créditos otorgados; seguida del Fondo Nacional del Ahorro (FNA) con 10,1% y las cajas de vivienda con 0,5% (cuadro 2.8.6.1).

La banca hipotecaria registró \$4.402.893 millones en crédito para vivienda nueva, de los cuales, el 35,8% correspondió a vivienda de interés social (VIS) con un crecimiento de 5,0% respecto a 2013; el restante 64,2% fue vivienda diferente a interés social (no VIS) con una variación de 4,2%. Para vivienda usada la banca otorgó \$3.766.039 millones, de los cuales, el 9,0% correspondió a VIS, que varió -3,4% frente a 2013, mientras el 91,0% refirió a no VIS, con un aumento de 1,6%.

El Fondo Nacional del Ahorro presentó un crecimiento de 6,4% representado en \$314.205 millones desembolsados para compra de vivienda nueva, de los cuales, 61,2% correspondió a VIS y el 38,8% a no VIS. Los créditos para vivienda usada decrecieron 29,3%, para un total de \$607.406 millones, distribuidos en 31,4% para VIS y 68,6% para no VIS.

Cuadro 2.8.6.1. Nacional. Valor de los créditos entregados, según entidades financieras, por tipo de solución de vivienda 2013-2014

Entidades financieras	Millones de pesos					
	Vivienda de interés social			Vivienda diferente a interés social		
	2013	2014	Variación	2013	2014	Variación
Vivienda nueva						
Nacional	1.682.413	1.793.690	6,6	2.834.520	2.952.315	4,2
Banca hipotecaria	1.499.035	1.574.625	5,0	2.714.132	2.828.268	4,2
Cajas de vivienda	6.772	26.844	296,4	1.563	2.063	32,0
FNA	176.606	192.221	8,8	118.825	121.984	2,7
Vivienda usada						
Nacional	631.663	533.481	-15,5	3.965.411	3.853.673	-2,8
Banca hipotecaria	352.277	340.358	-3,4	3.372.585	3.425.681	1,6
Cajas de vivienda	2.790	2.589	-7,2	10.722	11.120	3,7
FNA	276.596	190.534	-31,1	582.104	416.872	-28,4

Fuente: DANE.

Las cajas de vivienda incrementaron su crédito en 246,8% con un monto desembolsado de \$28.907 millones para vivienda nueva. De este, el 92,9% correspondió a VIS y 7,1% a no VIS. Los créditos para vivienda usada totalizaron \$13.709 millones, con un aumento de 1,5%, y se distribuyó en 18,9% para VIS y 81,1% para no VIS (cuadro 2.8.6.1).

Al cierre de 2014, el valor de los créditos entregados para la compra de vivienda en Amazonas totalizó \$4.847 millones, con una variación de -49,1% frente a 2013. Tanto la vivienda nueva como la usada presentaron decrecimientos de 36,6% y 50,5%, respectivamente (cuadro 2.8.6.2).

El valor de los créditos entregados para la adquisición de VIS en Amazonas decreció 56,0%, al totalizar \$446 millones en 2014, de los cuales el 12,8% se destinó a vivienda nueva y el 87,2% a usada. Para la no VIS se entregaron créditos por \$4.401 millones y se distribuyeron 12,7% en vivienda nueva y 87,3% en usada.

En Leticia, los créditos entregados para la compra de vivienda descendieron 47,4% y se ubicaron en \$4.847 millones. Se registraron descensos en la vivienda nueva (-30,3%) y en la usada (-49,3%) frente a 2013 (cuadro 2.8.6.2).

Cuadro 2.8.6.2. Amazonas-Leticia. Valor de los créditos entregados para la compra de vivienda nueva y usada por tipo de solución 2013-2014

Solucion de vivienda	Millones de pesos					
	Amazonas		Leticia		Variación	
	2013	2014	2013	2014	Amazonas	Leticia
VIS	1.014	446	950	446	-56,0	-53,1
Nueva	28	57	28	57	103,6	103,6
Usada	986	389	922	389	-60,5	-57,8
No VIS	8.504	4.401	8.272	4.401	-48,2	-46,8
Nueva	941	557	853	557	-40,8	-34,7
Usada	7.563	3.844	7.419	3.844	-49,2	-48,2

Fuente: DANE.

Para Amazonas, el número de viviendas nuevas financiadas en 2014 fue de 5, con un decrecimiento de 28,6% respecto a 2013; el 20,0% correspondió a VIS y el 80,0% a no VIS. El primer y segundo trimestre de 2014 no presentó crecimientos de las unidades, frente al mismo periodo de 2013; mientras el tercer trimestre registró una variación de -100,0% (gráfico 2.8.6.1).

Gráfico 2.8.6.1. Amazonas. Número de viviendas nuevas financiadas, por tipo de solución de vivienda y variación total 2013-2014 (trimestral)

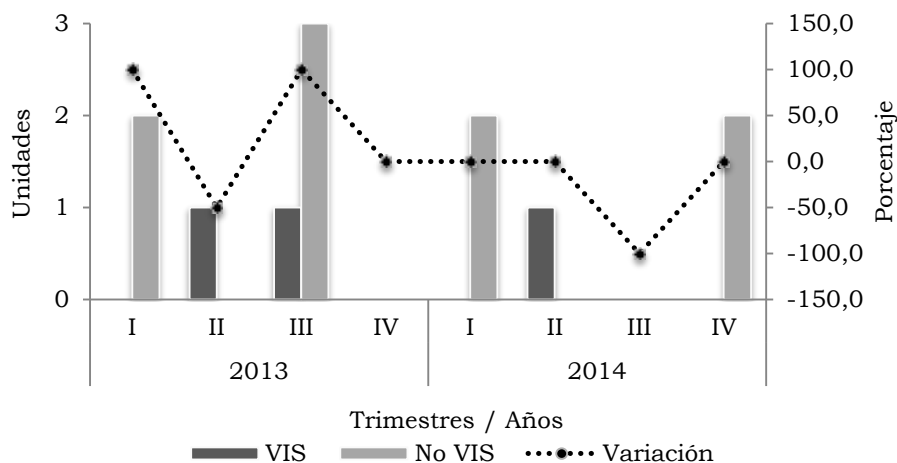

Fuente: DANE.

Las unidades de vivienda usada financiadas en Amazonas fueron 64, de las cuales el 14,1% correspondió a VIS y 85,9% a no VIS, con decrecimientos del 60,9% y 41,5%, respectivamente. Por trimestres, las unidades de vivienda usada en el departamento presentaron el mayor crecimiento en el segundo de 2013 (106,3%); no obstante, a partir del tercer trimestre empiezan a descender y durante todos los trimestres de 2014 se registraron variaciones negativas de -4,2%, -36,4%, -55,2% y -77,4%, en su orden.

En el departamento de Amazonas no se otorgaron subsidios para la financiación de vivienda nueva de interés social en ninguno de los años de análisis (2013 y 2014).

Gráfico 2.8.6.2. Amazonas. Número de viviendas usadas financiadas, por tipo de solución de vivienda y variación total 2013-2014 (trimestral)

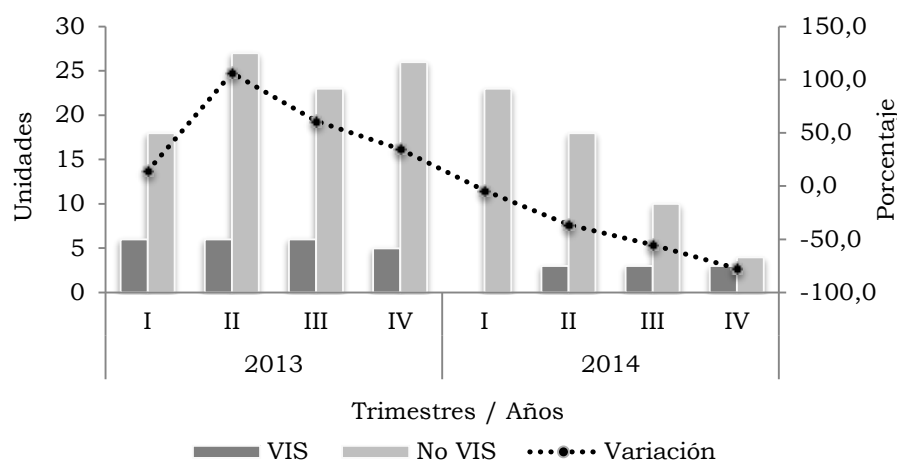

Fuente: DANE.

2.8.7. Transporte

Transporte aéreo de pasajeros y carga. Para 2014, el flujo de pasajeros que se movilizó por vía aérea a nivel nacional creció 6,2%, para un total de 40.247.894 pasajeros. El aeropuerto internacional El Dorado Luis Carlos Galán Sarmiento de Bogotá D.C., fue el principal, con el 36,8% del total nacional.

De igual manera, Rionegro (12,3%), Cali (9,1%), Cartagena (7,2%) y Barranquilla (5,2%) tuvieron participaciones significativas; entre tanto, Ipiales, Florencia-Capitolio y Popayán presentaron las menores. Sin embargo, los mayores incrementos se registraron en Riohacha (28,2%), Villavicencio (27,9%) y Armenia (25,1%); mientras que Ipiales registró el mayor decrecimiento (-42,2%). Por su parte, la participación del aeropuerto Alfredo Vásquez Cobo de Leticia sobre el total nacional fue de 0,5%, con una variación de 9,9% respecto a 2013; es decir, se movilizaron por vía aérea un total de 190.895 pasajeros en 2014 (cuadro 2.8.7.1).

Cuadro 2.8.7.1. Nacional. Transporte aéreo nacional de pasajeros 2013-2014

Aeropuertos	Pasajeros		Variación	Participación
	2013	2014		
Total	37.904.890	40.247.894	6,2	100,0
Arauca	103.064	115.449	12,0	0,3
Armenia	249.845	312.511	25,1	0,8
Barrancabermeja	207.984	211.491	1,7	0,5

Cuadro 2.8.7.1. Nacional. Transporte aéreo nacional de pasajeros
2013-2014

Aeropuertos	Pasajeros		Variación	Conclusión Participación
	2013	2014		
Barranquilla	1.897.620	2.101.650	10,8	5,2
Bogotá D.C.	13.699.460	14.813.208	8,1	36,8
Bucaramanga	1.406.224	1.571.625	11,8	3,9
Cali	3.417.332	3.676.015	7,6	9,1
Cartagena	2.913.046	2.889.501	-0,8	7,2
Cúcuta	828.660	933.363	12,6	2,3
Florencia-Capitolio	73.631	82.056	11,4	0,2
Ipiales	6.477	3.743	-42,2	0,0
Leticia	173.718	190.895	9,9	0,5
Manizales	171.823	191.040	11,2	0,5
Medellín	935.437	952.430	1,8	2,4
Montería	707.353	789.326	11,6	2,0
Neiva	308.018	286.764	-6,9	0,7
Pasto	222.816	248.303	11,4	0,6
Pereira	992.425	1.161.229	17,0	2,9
Popayán	78.679	91.481	16,3	0,2
Quibdó	331.117	329.510	-0,5	0,8
Riohacha	102.343	131.205	28,2	0,3
Rionegro	5.031.277	4.965.248	-1,3	12,3
San Andrés	1.047.135	1.075.528	2,7	2,7
Santa Marta	1.244.045	1.200.925	-3,5	3,0
Valledupar	309.401	352.137	13,8	0,9
Villavicencio	94.469	120.853	27,9	0,3
Otros	1.351.491	1.450.408	7,3	3,6

Fuente: Unidad Administrativa Especial de la Aeronáutica Civil - DANE.

En Leticia, los pasajeros que ingresaron a la ciudad a través del aeropuerto Alfredo Vásquez Cobo, totalizaron 96.434 en 2014, lo que significó un aumento de 10,6% frente a 2013 (87.165). Por su parte, los pasajeros que salieron a través del aeropuerto de dicha capital se incrementaron en 9,1%, al pasar de 86.553 en 2013 a 94.461 en 2014 (gráfico 2.8.7.1).

El volumen de carga transportada por vía aérea a nivel nacional para 2014 presentó un incremento de 21,6% con respecto al año anterior y se ubicó en 295.798 toneladas (t). Bogotá D.C. registró el 46,4% de la actividad; asimismo, Cali (9,1%), Rionegro (9,0%) y Barranquilla (7,2%) presentaron participaciones importantes. Entre tanto, los mayores crecimientos se observaron en Popayán (200,9%) y Pasto (131,7%); y los menores en Barrancabermeja (-52,9%), Manizales (-44,2%) y Quibdó (-43,7%) (cuadro 2.8.7.2).

Gráfico 2.8.7.1. Aeropuerto de Leticia. Transporte aéreo de pasajeros
entrados y salidos
2013-2014

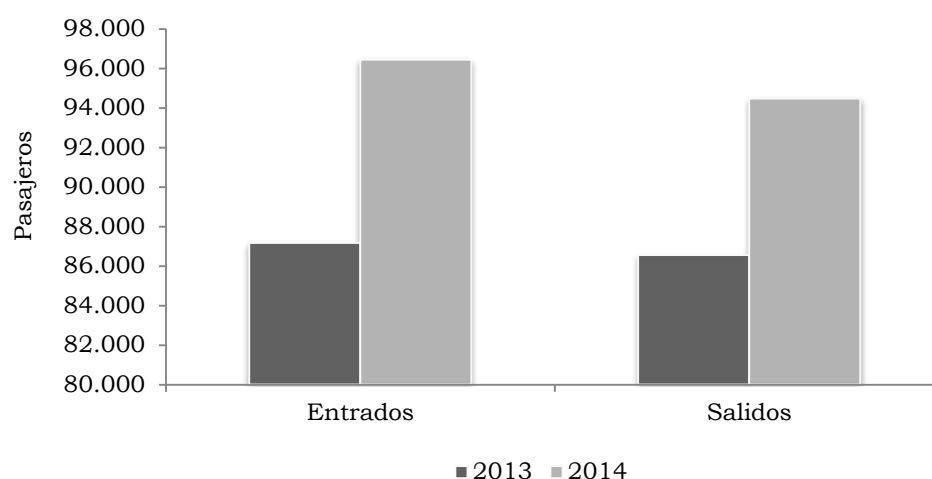

Fuente: Unidad Administrativa Especial de la Aeronáutica Civil - DANE.

En Leticia, el volumen de carga transportada por vía aérea pasó de 13.035 t en 2013 a 16.296 t en 2014, lo que representó un incremento de 25,0%, con una participación de 5,5% del total nacional (cuadro 2.8.7.2).

Cuadro 2.8.7.2. Nacional. Transporte aéreo nacional de carga
2013-2014

Aeropuertos	Toneladas		Variación	Participación
	2013	2014		
Total	243.159	295.798	21,6	100,0
Arauca	879	1.206	37,2	0,4
Armenia	401	351	-12,5	0,1
Barrancabermeja	374	176	-52,9	0,1
Barranquilla	16.191	21.291	31,5	7,2
Bogotá, D.C.	102.107	137.272	34,4	46,4
Bucaramanga	2.597	2.883	11,0	1,0
Cali	18.977	26.850	41,5	9,1
Cartagena	9.600	7.776	-19,0	2,6
Cúcuta	3.028	4.831	59,6	1,6
Florencia-Capitolio	1.177	1.717	45,8	0,6
Ipiales	0	1.524	-	0,5
Leticia	13.035	16.296	25,0	5,5
Manizales	203	114	-44,2	0,0
Medellin	1.878	1.995	6,2	0,7
Montería	1.719	1.324	-23,0	0,4
Neiva	533	412	-22,6	0,1
Pasto	1.485	3.440	131,7	1,2
Pereira	3.302	5.367	62,6	1,8

Cuadro 2.8.7.2. Nacional. Transporte aéreo nacional de carga
2013-2014

Aeropuertos	Toneladas		Variación	Conclusión Participación
	2013	2014		
Popayán	125	375	200,9	0,1
Quibdó	573	323	-43,7	0,1
Riohacha	370	583	57,7	0,2
Rionegro	26.124	26.748	2,4	9,0
San Andrés	11.005	7.748	-29,6	2,6
Santa Marta	2.441	3.761	54,0	1,3
Valledupar	768	1.099	43,1	0,4
Villavicencio	3.025	2.673	-11,6	0,9
Otros	21.243	17.662	-16,9	6,0

- Indefinido.

Fuente: Unidad Administrativa Especial de la Aeronáutica Civil - DANE.

Las toneladas que salieron en 2014, por vía aérea, desde el aeropuerto de Leticia, registraron un total de 8.267 t frente a 7.398 t en 2013; esto significó un incremento de 11,7%. Por su parte, la mercancía que entró a la ciudad de Leticia pasó de 5.637 t en 2013 a 8.029 t en 2014, lo que representó un crecimiento de 42,4% (gráfico 2.8.7.2)

Gráfico 2.8.7.2. Aeropuerto de Leticia. Transporte de carga entradas y salidas
2013-2014

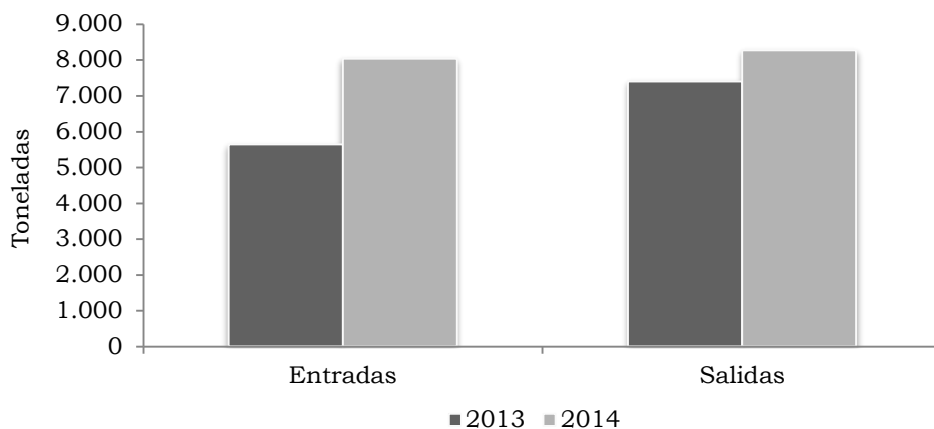

Fuente: Unidad Administrativa Especial de la Aeronáutica Civil - DANE.

3. COMPOSICIÓN DE LA ECONOMÍA DEL DEPARTAMENTO DE AMAZONAS

Centro Regional de Estudios Económicos, Villavicencio²⁰
Banco de la República

RESUMEN

La Amazonia ha sido catalogada como megadiversa, refugio de flora y fauna, está conformada por dos grandes ecosistemas: los bosques y los cuerpos de agua. En ella confluye una variedad genética de especies, poblaciones y comunidades; sin embargo, padece problemas de deforestación y deterioro ambiental ocasionados en gran medida por la extracción de minerales, explotación de madera y pesca indiscriminada. A lo largo de los años, la composición económica del Amazonas, ha tenido como principal referente el sector terciario, debido a la importancia que revisten servicios como administración pública, educación, comercio y transporte. A su vez, el sector primario, siguiente en representatividad, se ha destacado por el desarrollo de algunas actividades entre las que figuran pesca y extracción de madera, caucho y algunos minerales. No obstante, este último ramo ha presentado un menor aporte en los años más recientes, producto del evidente descenso manifiesto desde hace más de dos décadas. En este contexto, el Amazonas cuenta con un Producto Interno Bruto (PIB) de baja cuantía y por tanto, con una participación mínima en el total de la producción nacional, resultado, entre otros aspectos, de las limitaciones de vías de acceso en medio de su complejo sistema selvático.

Palabras clave: departamento del Amazonas, economía regional, actividad pesquera, servicios, biodiversidad.

Clasificación JEL: Q1, Q2, R10, R11.

3.1. INTRODUCCIÓN

La Amazonía colombiana fue descubierta en 1524 por el conquistador español Francisco de Orellana, quien navegó por primera vez el río Amazonas. En el periodo colonial, este territorio estuvo sujeto al control de la Provincia de Popayán y durante la República conformó junto con algunos territorios peruanos, el departamento de Asuy.

El actual territorio del Amazonas surgió de un proceso de construcción paulatino, desprendido de la unidad político-administrativa conocida como Putumayo. Hacia 1910

²⁰ E-mail: villavicencio@banrep.gov.co. Las opiniones contenidas en este documento son responsabilidad exclusiva de los autores y no comprometen al Banco de la República ni a su Junta Directiva.

se creó la intendencia del Caquetá, que comprendió la totalidad de los territorios del Caquetá y Putumayo, mientras entre 1912 y 1913, la intendencia se fraccionó en dos unidades territoriales, restableciéndose la Comisaría Especial del Putumayo y creándose la Comisaría Especial del Caquetá. En el periodo 1920-1928, se reformaron las líneas fronterizas, dando paso a la Comisaría Especial del Amazonas y en 1931, empezó a denominarse Intendencia Nacional del Amazonas, elevándose a la categoría de departamento a partir de la Constitución Política de 1991 (Colciencias, 2002, p.13).

De otro lado, la región amazónica se ha caracterizado tradicionalmente por ser un territorio exótico, selvático, alejado del centro del país y por lo tanto con un desarrollo muy condicionado. En ese entorno, el departamento del Amazonas se encuentra situado en la parte sur de Colombia y cuenta con una superficie de 109.665 km², que representa el 9,6% del territorio nacional y el 27,2% de la amazonia colombiana. Cubierto por el bosque húmedo tropical con ondulaciones inferiores a 260 metros, sus suelos son muy pobres en nutrientes y aunque se presentan bastantes contenidos orgánicos, esto se limita a una capa no superior a diez centímetros de espesor que se oxida muy rápido cuando los suelos son dedicados al cultivo.

El territorio está bañado por numerosos ríos, entre los que se destacan: Amazonas, Putumayo, Caquetá y Apaporis. El clima se caracteriza por temperaturas de un promedio de 29 grados centígrados, que corresponde a una altura de 90 metros sobre el nivel del mar (m.s.n.m.), acompañado de frecuentes lluvias, toda vez que la región se ubica en la Zona de Convergencia Intertropical (Sinchi, 2008). El presente documento ofrece una visión sobre la composición de la economía de este departamento, a partir de los componentes de las cuentas departamentales entre 1990 y 2013, mediante la realización de breves diagnósticos que permiten determinar el comportamiento de sus principales actividades económicas. Para tal propósito, se define la estructura productiva, y se describe la capacidad y desempeño económico, desde los antecedentes y cifras históricas, con el fin de ofrecer un enfoque de la progresión del PIB.

En su orden, el desarrollo del documento comprende siete partes, incluida la presente introducción. En la segunda sección se abordan antecedentes económicos del departamento, en la tercera se adelanta un análisis general de la economía del Amazonas con base en la información histórica del PIB, en la cuarta se introduce el desempeño de los sectores y sus actividades, de acuerdo a su participación y crecimiento, mientras en la quinta se refiere la importancia del medio ambiente; en la sexta se realiza un breve diagnóstico de la economía del departamento en 2014 y en la séptima, se establecen algunas consideraciones finales.

3.2. ANTECEDENTES

La economía del Amazonas se ha soportado principalmente en el sector terciario, dada la notoria contribución sobre el PIB departamental de servicios como administración

pública, educación, comercio y transporte. Al mismo tiempo, el sector primario, que ocupa el segundo lugar en participación, se ha destacado por el desarrollo de actividades como explotación y exportación de recursos forestales y agricultura, siendo esta última no muy significativa y orientada básicamente al consumo interno. Lo anterior puede atribuirse, en cierta medida, a la pobreza de los suelos y las rudimentarias formas de cultivar la tierra, donde una de las prácticas más comunes es la tala de la selva con posterior quema de los residuos.

Entre los principales cultivos de la región se encuentra el arroz secano mecanizado, arroz y maíz tradicional, cacao, yuca y plátano, siendo los dos últimos los que ocupan el mayor número de hectáreas destinadas a la actividad agrícola. Entre tanto, los indicadores del subsector pecuario no son representativos en la economía del departamento, toda vez que el suelo no se presta para la producción de buenos pastos.

Por su parte, la pesca se ha constituido en uno de los subsectores más importantes de la región, debido a la existencia de numerosos ríos, quebradas y caños, que posibilitó durante mucho tiempo, una producción artesanal; sin embargo, en los últimos años se han introducido nuevas técnicas en beneficio de una mayor comercialización hacia el interior del país. Además del pescado para consumo, también se comercializan peces ornamentales, que se exportan a los mercados de Estados Unidos, Asia y Europa, al ser de gran aceptación por su belleza y resistencia a ambientes distintos a su hábitat natural.

De otro lado, la industria está compuesta por microempresas dedicadas al procesamiento de madera y a la producción de materiales de construcción como el ladrillo y la arcilla; además de pequeñas industrias de alimentos, como despulpadoras de frutas que comercializan en la región. Entre tanto, la construcción que registró un lento crecimiento, se ha consolidado como importante generador de mano de obra, especialmente en Leticia.

A su vez, el turismo ha presentado un paulatino aumento durante los últimos años, y el comercio se sustenta en las ventas al por menor de alimentos, bebidas, tabaco, motocicletas, textiles, cuero, prendas de vestir, muebles y accesorios para el hogar. Por lo que se refiere al comercio internacional, las importaciones se basan en la compra de combustibles, equipo y material de transportes, aceites, pescados y cemento, como los principales. Las ventas al exterior han manifestado un dinamismo incipiente, dado el bajo volumen de producción existente para tal fin, y la reducida canasta exportadora conformada por algunos bienes como grasas y aceites vegetales.

3.3. ECONOMÍA DEL DEPARTAMENTO DEL AMAZONAS

La economía del Amazonas registró un crecimiento medio²¹ anual de -1,4% en los noventa, cifra que contrastó con el 2,7% reportado por el consolidado nacional. Este resultado se podría atribuir, en cierta medida, al ostensible descenso en el renglón de pesca, cuyo declive se acentuó en la segunda mitad de los noventa; sumado al deterioro del subsector agrícola, ante la baja en la producción de arroz, maíz, yuca, cacao y plátano, con niveles que apenas lograron satisfacer la demanda interna.

Cuadro 3.3.1. Nacional-Amazonas. Participación y tasas de crecimiento promedio del PIB, por décadas y años 1991-2013

Período	Crecimiento ¹		Participación ²
	Total Nacional	Amazonas	Amazonas
1991-2000	2,7	-1,4	0,08
2001-2013	4,3	3,3	0,07
2001	1,7	7,9	0,08
2002	2,5	-0,9	0,08
2003	3,9	-2,2	0,07
2004	5,3	6,7	0,08
2005	4,7	6,3	0,07
2006	6,7	4,7	0,07
2007	6,9	2,3	0,07
2008	3,5	3,3	0,07
2009	1,7	2,8	0,07
2010	4,0	3,5	0,07
2011	6,6	3,0	0,07
2012	4,1	3,9	0,07
2013	4,7	2,2	0,07

¹ Tasa de crecimiento promedio anual del PIB real.

² Participación promedio anual del PIB departamental sobre el nacional.

Fuente: DANE. Cálculos Centro Regional de Estudios Económicos, Villavicencio. Banco de la República.

En términos generales, los sectores primario y secundario, presentaron variaciones negativas para esta década, en tanto el terciario arrojó un balance positivo, como se analizará más adelante. De este modo, el valor del PIB del Amazonas a precios de 1994, cayó de \$59 miles de millones en 1991 a \$47 miles de millones en 2000. Cabe señalar que la participación promedio anual de la producción del Amazonas en el PIB nacional fue de tan solo 0,08% en el periodo 1991-2000.

²¹ Las participaciones y variaciones de la década de los noventa y los años 2000, se calculan a partir de promedios geométricos de las cifras anuales.

Por su parte, los años 2000²² no mostraron cambios significativos, toda vez que la tasa media de contribución de este departamento en el consolidado de la producción nacional siguió siendo mínima e inclusive inferior, al señalar un nivel de 0,07%, que lo ubicó entre los departamentos con los aportes más bajos del país. Así mismo, pudo observarse en este lapso, un promedio anual de crecimiento de 3,3%, (inferior al 4,3% del compendio nacional), y en cifras absolutas el total de la producción a precios constantes de 2005, promedió los \$272 miles de millones, luego de indicar ascensos importantes en 2001 (7,9%) y 2004 (6,7%) y cerrar el 2013, según la última información disponible, con \$327 miles de millones.

3.4. COMPOSICIÓN DE LA ECONOMÍA DEL AMAZONAS

En la década de los noventa, el valor de la producción del Amazonas se concentró básicamente en el sector terciario, que evidenció una participación promedio de 55,4%, y una tasa media de crecimiento del 5,8%, sustentada de manera especial por el renglón de administración pública, actividad preponderante en cuanto a generación de empleo en la región. Entre tanto, el sector primario aportó el 31,0% con una evolución de -13,0%, resultado del notorio descenso en pesca y el resto de actividades agrícolas. El sector secundario muy incipiente en la región, asumió un 8,8% y señaló un descenso de 3,1%, explicado, en buena parte, por la caída de la actividad de obras de ingeniería civil.

Para el periodo 2001-2013, se acentuó la primacía del sector terciario en el valor total de la producción departamental, luego de indicar una contribución promedio de 78,4% y registrar una tasa media de crecimiento de 4,5%, especialmente explicada por el dinamismo del comercio. Mientras tanto, el renglón primario, siguiente en importancia, se situó muy distante de este último, con una participación de 13,3% y una disminución media del orden de 2,2%, originada en buena parte, por la actividad pesquera que descendió 3,3% en el lapso de estudio. A su vez, el sector secundario, que alcanzó una contribución al PIB departamental de apenas 4,3% en promedio, no señaló variación significativa como consecuencia, en buena medida, del débil desempeño de la industria manufacturera, supeditada en la región a unas cuantas empresas de bebidas gaseosas y productos lácteos.

²²En algunos apartes del documento, se denomina "años 2000" al periodo comprendido entre 2001 y 2013.

Gráfico 3.4.1. Amazonas. Participación por sectores económicos en el PIB departamental 1991-2013

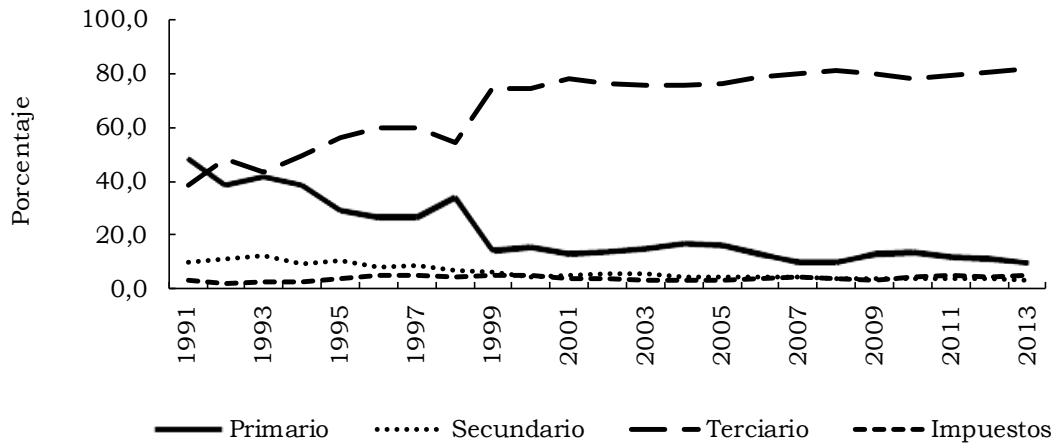

Fuente: DANE. Cálculos Centro Regional de Estudios Económicos, Villavicencio. Banco de la República.

3.4.1. Sector primario. La evolución del sector primario mostró un panorama desfavorable, luego de evidenciar una variación promedio negativa de 13,0% medida para la década de los noventa y 2,2% para el periodo 2001-2013. Este resultado tuvo repercusión directa sobre el aporte de este renglón al PIB departamental, que descendió en promedio de 31,0% a 13,3%, entre los periodos señalados.

Gráfico 3.4.1.1. Amazonas. Participación del sector primario en el PIB departamental, por ramas de actividad 2001-2013

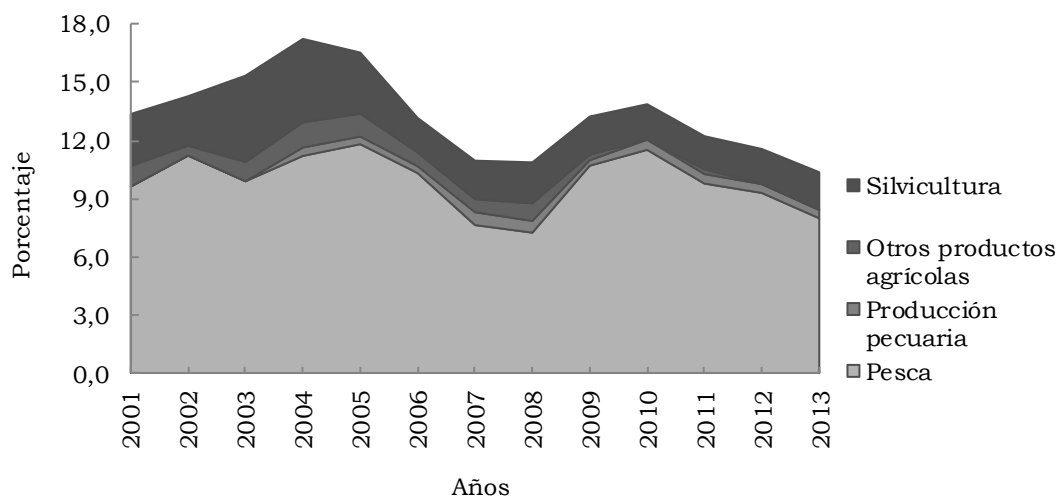

Fuente: DANE. Cálculos Centro Regional de Estudios Económicos, Villavicencio. Banco de la República.

En particular, el renglón agropecuario presentó una merma considerable en su participación, pues luego de situarse en un promedio cercano a 16% entre 1991-2000,

pasó a representar menos del 1% entre 2001-2013, situación originada por las caídas de la producción agrícola. Es importante resaltar la evolución del renglón "otros productos agrícolas", que se redujo 17,8% en la primera década de análisis, 8,3% en el periodo 2001-2008 y a partir de 2009 indicó reportes nulos por este concepto.

De modo similar, la pesca registró un aporte inferior en los años más recientes, como respuesta a las disminuciones que en promedio fueron de 18,3% en los años noventa y de 3,3% en lo corrido de 2001 a 2013; mientras que la actividad de silvicultura y extracción de madera obtuvo un mejor dinamismo, tras alcanzar una participación media de 2,5% y un progreso de 3,2%, para el mismo lapso de estudio.

3.4.2. Sector secundario. Las actividades del sector secundario indicaron la representatividad más baja sobre el valor del PIB del Amazonas, en atención a no pertenecer a renglones fuertes de la región. En este sentido, la participación de dicha rama alcanzó una media de 8,8% en la década de los noventa y se redujo en una proporción significativa, al llegar a 4,3% entre 2001 y 2013, como consecuencia de los descensos que promediaron -3,1% y -1,3% en los periodos respectivos.

Al interior, la actividad de construcción que significó en promedio el 5,8% del PIB departamental en los noventa, modificó su aporte a solo 0,3% en los años 2000, pasando de ser la más importante del sector a ocupar el último lugar en el escalafón. Es de notar el rubro de obras de ingeniería civil, que en la década de los noventa contribuyó con el 4,8% del PIB del Amazonas, aun a pesar de arrojar una media de crecimiento de -10,7%, resultado de sus ostensibles caídas en 1994, 1996 y entre 1998 y 2000.

Gráfico 3.4.2.1. Amazonas. Participación del sector secundario en el PIB departamental, por principales ramas de actividad 2001-2013



Fuente: DANE. Cálculos Centro Regional de Estudios Económicos, Villavicencio. Banco de la República.

Por lo demás, el renglón industrial mejoró en buena medida la participación señalada en la década inicial, aun a pesar de indicar un descenso en el último lapso de estudio; mientras el de electricidad, agua y gas la incrementó ligeramente, a causa del desempeño reportado en el período que va desde 2001 hasta 2013.

3.4.3. Sector terciario. El sector terciario que evidenció la mayor contribución anual respecto al PIB departamental tanto en los noventa como en el acumulado 2001-2013, con medias de 55,4% y 78,4%, en su orden; tuvo como actividad preponderante la relacionada con administración pública, que aportó con un promedio de 17,5% y 21,7% en los dos periodos mencionados y creció 2,6% en el último lapso, constituyéndose como la principal fuente generadora de empleo en el departamento.

Entre tanto, el comercio alcanzó una representatividad promedio de 7,0% durante los noventa, y de 13,0% en los años 2000, además de obtener un avance medio anual de 7,7% en este último periodo. Este resultado se vio motivado por el dinamismo del intercambio de bienes y servicios, especialmente en Leticia, centro de confluencia de tres naciones y despensa para el intercambio de bienes con Brasil y Perú.

De otro lado, el renglón de hoteles, restaurantes, bares y similares, que acorde con la naturaleza de la región como destino turístico evolucionó de manera positiva, presentó en el periodo 2001-2013 un promedio de avance de 5,5%, correspondiente en valores absolutos a una media de \$16 miles de millones.

Por último, el servicio de educación de no mercado señaló una contribución moderada en los noventa y repuntó en el periodo siguiente, al indicar una participación promedio anual de 13,4% respecto al PIB total departamental y una tasa media de crecimiento de 3,3%. La creación de nuevas escuelas, colegios y centros de enseñanza tecnológica, además de la presencia de la Universidad Nacional, sede Amazonas, con nuevas propuestas sobre biodiversidad y medio ambiente, influyeron en gran medida para el avance de este sector en la economía regional.

Gráfico 3.4.3.1. Amazonas. Participación del sector terciario en el PIB departamental, por principales ramas de actividad 2001-2013

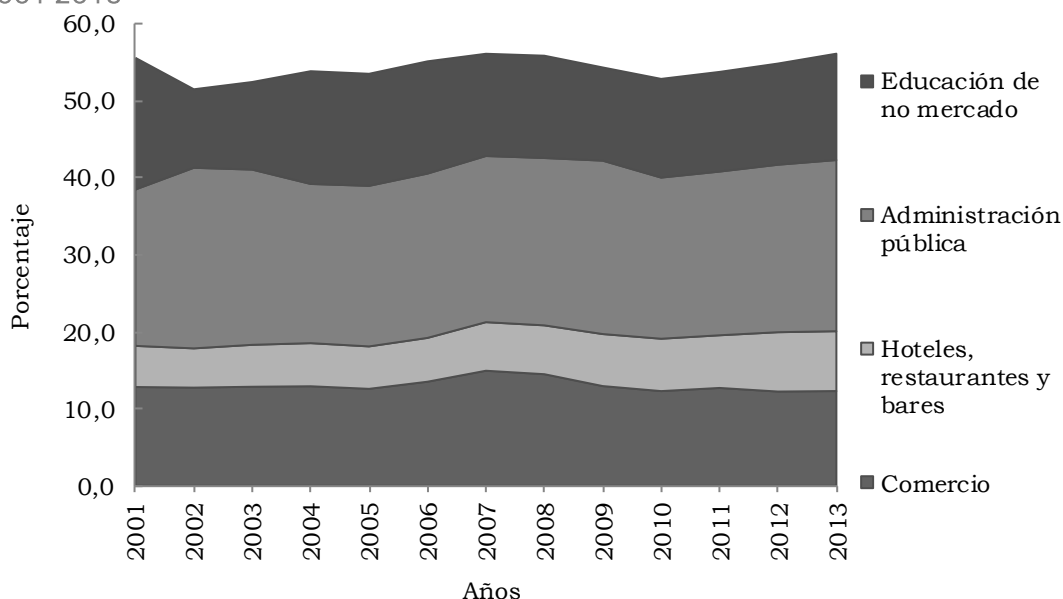

Fuente: DANE. Cálculos Centro Regional de Estudios Económicos, Villavicencio. Banco de la República.

3.5. MEDIO AMBIENTE

La Amazonia colombiana abarca un área de aproximadamente 47 millones de hectáreas, que equivalen al 41,8% del territorio continental del país, con una cantidad apreciable de ecosistemas, aves, mamíferos, anfibios, de los cuales el 75% corresponden a especies endémicas, además de una amplia gama de variedades de flora (Chaparro, 2007). No obstante, la región presenta problemas de deforestación, fragmentación de bosques naturales, especies amenazadas y tráfico comercial de flora y fauna, como resultado de factores como el desarrollo de cultivos ilícitos, siembra indiscriminada, tala de bosques, cacería de animales en vía de extinción, contaminación de manantiales y depredación de fauna y flora (Sinchi, 2008, p.13).

Las políticas, hoy llamadas ambientalistas, se iniciaron en firme con la declaración de la Reserva Forestal de la Amazonía en 1959 y avanzaron en varios gobiernos con la creación de una serie de organismos e institutos para la protección de los recursos naturales y el medio ambiente, labor que se reafirmó con la formación del Ministerio del Medio Ambiente en la administración Gaviria.

3.6. PANORAMA ECONÓMICO DEL AMAZONAS EN 2014

Al cierre de 2014, la actividad económica del Amazonas evidenció un desempeño favorable frente a los resultados obtenidos durante la pasada anualidad. De un lado, sobresalió el avance de la cartera bruta del sistema financiero, que después de referenciar un saldo de \$134.352 millones en diciembre, indicó una importante variación interanual, tanto en términos absolutos (\$15.830 millones) como en relativos (13,4%). Este hecho obedeció, sobre todo, al buen comportamiento de la modalidad de consumo, que continuó siendo de lejos la línea más representativa. De otra parte, pudo observarse un avance sustancial en el saldo de las operaciones pasivas, luego de totalizar \$131.921 millones y señalar un ascenso de 22,7% anual, motivado principalmente por los depósitos de ahorro, que alcanzaron \$98.722 millones e incorporaron un alza de 24,0% con relación a lo captado por este concepto en similar corte de un año atrás.

En el mismo sentido evolucionó el recaudo de impuestos nacionales en Leticia, al contabilizar \$ 14.612 millones y mostrar un aumento anual de 72,7%. Entre los tributos con mayor aporte a la variación, **se destacó el renglón de “externos”²³**, que obtuvo un aumento muy significativo, al pasar de \$42 millones a \$4.850 millones en los periodos referenciados; **seguido por el “CREE” que avanzó de manera ostensible, aun a pesar de mantener una participación baja en comparación con los demás rubros.**

Por su parte, los desembolsos de crédito otorgados por Finagro a los agricultores del Amazonas reportaron una caída de 67,8%, al sumar \$215 millones, de los cuales la mayor parte se canalizaron como créditos sustitutos y fueron tomados fundamentalmente **por los beneficiarios clasificados como “otros productores” (93,0%), quienes los destinaron a la compra de animales.**

La evolución del transporte aéreo también fue optimista, puesto que el flujo de viajeros y carga en el aeropuerto Alfredo Vásquez Cobo de Leticia, alcanzó ascensos interanuales del orden de 23,3% y 22,5% respectivamente, llegando a niveles de 215.906 pasajeros y 16.059 toneladas en lo corrido del año.

Finalmente, las compras de bienes en el exterior mostraron un incremento de 20,3% en comparación con igual lapso de un año atrás y se concentraron en el renglón de aparatos y equipos para telecomunicaciones, grabación y reproducción de sonido, cuya participación ascendió a 53,3% en relación con el volumen total de importaciones del departamento. En contraste, se evidenció un desempeño desfavorable en lo que respecta a los despachos hacia el extranjero, cuyo resultado arrojó una contracción anual de 91,4%, siendo el rubro de menas y desechos de metal, el único en movimiento durante el periodo analizado.

²³ Incluye arancel, tasa especial aduanera, otros externos e IVA externo.

3.7. CONSIDERACIONES FINALES

La economía del Amazonas, se fundamenta en el sector terciario, debido a la importancia de servicios como administración pública, educación, comercio y transporte. Del mismo modo, el sector primario, siguiente en representatividad, abarca otras actividades características de la región como la extracción y exportación de recursos forestales, agricultura y pesca.

La explotación y comercialización pesquera se constituye en un renglón fundamental, y aunque se ha llevado de manera rudimentaria, viene mejorando con el uso de nuevas técnicas. Sin embargo, actividades como la extracción intensiva de oro, pescado y madera, involucran acciones que generan deterioro ambiental.

El sector industrial está compuesto por microempresas dedicadas al procesamiento de madera, producción de materiales de construcción y pequeñas industrias de alimentos; mientras que la construcción ha crecido de manera lenta, aunque se ha consolidado como un gran generador de mano de obra. El turismo ha mostrado avances, aunque no de las dimensiones de otras regiones del país, puesto que aún requiere de mayor infraestructura, promoción y divulgación de sitios de interés; especialmente si se tiene en cuenta al auge de temas como los recursos naturales y la biodiversidad.

REFERENCIAS BIBLIOGRÁFICAS

Banco de la República, (2000-2009) (ed.) *Informe de Coyuntura Económica Regional – ICER (2000-2009)*, departamento del Amazonas. Leticia.

Cano, C. (2008). *La economía del cambio climático y la opción amazónica. Borradores de economía, núm. 530*. Bogotá: Banco de la República.

Carrizosa, J. (2000). Notas para una política de desarrollo de Amazonia y Orinoquia. *Comité de nuevos territorios del año 2000, Paipa, 1971*. Colciencias.

Colciencias, Universidad Nacional, Instituto Sinchi, Corpoamazonia y Pronatta. (2002). *Agenda prospectiva de ciencia y tecnología para el departamento del Amazonas*. Leticia.

Chaparro, O.L. (2007). *Construyendo Agenda XXI para el departamento de Amazonas: Una construcción colectiva para el desarrollo sostenible de la Amazonía colombiana*. Instituto Amazónico de Investigaciones Científicas, Sinchi.

Departamento Nacional de Planeación (DNP) (ed.). (2007). Agenda interna para la productividad y la competitividad. En: *Documento regional Amazorinoquia*. Bogotá.

Instituto Amazónico de Investigaciones (IMANI). (2001). *Zonificación ambiental para el ordenamiento territorial en la Amazonía colombiana*. Bogotá D.C.

Instituto Amazónico de Investigaciones Científicas (Sinchi) (ed.). (Diciembre de 2008). *Revista Colombia Amazónica*, núm. 1, Bogotá.

Observatorio DESC Amazonia–Nodo Colombia. (2007). El contexto sociogeográfico de la Amazonía Colombiana. En: *Observatorio DESC Amazonia – Nodo Colombia, Situación de los derechos económicos sociales y culturales en la Amazonia Colombiana*. Bogotá.

Ochoa, G. (2008). *Turismo en la amazonia, entre el desarrollo convencional y las alternativas ambientales amigables*. Bogotá: Universidad Nacional de Colombia.

Silva, A. (1999). *Una mirada a la situación económica y política del departamento del Amazonas 1993 – 1998*. Leticia: Banco de la República.

4. ANEXO ESTADÍSTICO ICER

Anexo A. Producto Interno Bruto (PIB), según departamentos
2012-2013p

Departamento	Miles de millones de pesos					
	2012 A precios corrientes	2013p	Participación	2012 A precios constantes de 2005	2013p	Variación
Total	664.240	710.257	100,0	470.880	494.124	4,9
Bogotá D.C.	163.548	175.263	24,7	122.685	127.569	4,0
Antioquia	86.367	92.714	13,1	63.805	66.788	4,7
Valle del Cauca	61.473	65.630	9,2	46.289	48.433	4,6
Santander	49.400	53.024	7,5	31.563	32.927	4,3
Meta	37.913	40.899	5,8	21.036	23.290	10,7
Cundinamarca	33.695	34.965	4,9	25.391	25.879	1,9
Bolívar	27.342	30.875	4,3	18.179	19.973	9,9
Atlántico	25.058	27.177	3,8	18.723	19.738	5,4
Boyacá	19.087	20.118	2,8	13.050	13.416	2,8
Casanare	15.005	15.426	2,2	8.173	8.623	5,5
Tolima	14.448	15.370	2,2	9.905	10.440	5,4
Huila	12.046	12.976	1,8	8.025	8.401	4,7
Cesar	13.451	12.924	1,8	9.456	9.412	-0,5
Córdoba	11.559	12.135	1,7	8.536	8.853	3,7
Norte Santander	10.537	11.447	1,6	7.546	7.945	5,3
Cauca	9.958	11.392	1,6	7.096	7.960	12,2
Nariño	9.807	10.743	1,5	7.004	7.490	6,9
Risaralda	9.151	10.123	1,4	6.704	7.242	8,0
Caldas	9.386	10.111	1,4	6.778	7.219	6,5
Magdalena	8.561	9.237	1,3	6.246	6.577	5,3
La Guajira	7.946	7.749	1,1	5.501	5.545	0,8
Sucre	5.177	5.610	0,8	3.741	3.929	5,0
Arauca	5.866	5.593	0,8	3.175	3.077	-3,1
Quindío	5.134	5.303	0,7	3.644	3.692	1,3
Putumayo	3.499	4.284	0,6	1.998	2.477	24,0
Caquetá	2.912	3.203	0,5	2.115	2.238	5,8
Chocó	3.216	2.988	0,4	1.961	1.836	-6,4
San Andrés y Prov.	942	1.050	0,1	680	722	6,2
Guaviare	561	613	0,1	350	367	4,9
Amazonas	443	477	0,1	320	333	4,1
Vichada	363	403	0,1	259	278	7,3
Guainía	219	245	0,0	148	157	6,1
Vaupés	170	190	0,0	129	139	7,8

p Cifra provisional.

Fuente: DANE.

Anexo B. IPC, según ciudades
2013-2014

Ciudad	Ponderación	2013			2014		
		Índice	Variación	Contribución	Índice	Variación	Contribución
Nacional	100,0	114,0	1,9	1,9	118,2	3,7	3,7
Bogotá D.C.	42,5	113,9	2,4	1,0	118,2	3,8	1,6
Medellín	15,0	115,3	1,8	0,3	119,2	3,4	0,5
Cali	10,5	110,9	1,7	0,2	115,1	3,8	0,4
Barranquilla	5,5	115,1	1,5	0,1	119,1	3,4	0,2
Bucaramanga	3,9	119,7	2,1	0,1	124,9	4,3	0,2
Cartagena	2,9	114,8	1,6	0,0	118,8	3,5	0,1
Cúcuta	2,5	114,6	0,0	0,0	117,9	2,9	0,1
Pereira	2,2	112,3	1,2	0,0	115,8	3,1	0,1
Ibagué	1,8	114,4	1,3	0,0	119,1	4,1	0,1
Manizales	1,7	113,0	1,7	0,0	116,8	3,3	0,1
Villavicencio	1,6	115,9	2,1	0,0	119,7	3,3	0,1
Armenia	1,5	110,1	1,2	0,0	113,9	3,4	0,1
Pasto	1,4	109,7	1,0	0,0	114,1	4,0	0,1
Santa Marta	1,1	113,5	1,6	0,0	117,3	3,4	0,0
Neiva	1,1	115,8	1,6	0,0	120,2	3,8	0,0
Montería	0,9	113,4	1,3	0,0	117,7	3,7	0,0
Popayán	0,8	111,3	0,8	0,0	115,2	3,5	0,0
Valledupar	0,7	116,5	1,0	0,0	121,5	4,3	0,0
Tunja	0,7	112,7	1,5	0,0	116,8	3,6	0,0
Sincelejo	0,7	112,3	1,1	0,0	116,2	3,5	0,0
Florencia	0,4	110,5	1,2	0,0	114,2	3,4	0,0
Riohacha	0,3	113,8	3,7	0,0	117,8	3,5	0,0
Quibdó	0,2	110,0	0,7	0,0	113,0	2,8	0,0
San Andrés	0,1	114,3	2,9	0,0	118,6	3,8	0,0

Fuente: DANE.

Anexo C. ICCV, según ciudades
2013-2014

Ciudad	2013				2014			
	Índice	Variación	Contribución	Participación	Índice	Variación	Contribución	Participación
Nacional	201,7	2,6	2,6	100,0	205,4	1,8	1,8	100,0
Bogotá D.C.	201,1	3,2	1,5	55,9	204,9	1,9	0,9	49,0
Medellín	198,1	2,5	0,3	11,4	202,1	2,0	0,2	13,4
Cali	206,0	2,6	0,4	13,4	208,9	1,4	0,2	10,5
Bucaramanga	210,5	0,8	0,0	1,3	212,2	0,9	0,0	1,9
Pereira	216,3	2,0	0,1	2,3	219,3	1,4	0,0	2,4
Armenia	211,6	2,1	0,1	2,3	216,7	2,4	0,1	4,0
Barranquilla	184,6	2,0	0,1	2,1	186,8	1,2	0,0	1,8
Santa Marta	186,9	1,7	0,0	1,1	188,7	1,0	0,0	0,9
Manizales	223,4	3,2	0,1	2,5	228,0	2,1	0,0	2,4
Cartagena	195,0	1,6	0,0	1,1	197,9	1,5	0,0	1,4
Cúcuta	223,6	1,7	0,0	1,0	228,0	2,0	0,0	1,8
Neiva	181,6	1,7	0,0	1,4	186,9	2,9	0,1	3,3
Pasto	214,1	2,5	0,0	1,3	220,0	2,8	0,0	2,2
Popayán	196,9	2,4	0,0	1,2	199,9	1,5	0,0	1,2
Ibagué	179,6	1,6	0,0	1,8	184,1	2,5	0,1	3,9

Fuente: DANE.

Anexo D. Mercado laboral, según ciudades y áreas metropolitanas
2013-2014

Ciudad	Tasa global de participación		Tasa de ocupación		Tasa de desempleo	
	2013	2014	2013	2014	2013	2014
32 ciudades	66,9	67,4	59,7	60,6	10,7	10,0
Armenia	62,2	64,3	52,7	54,7	15,4	15,0
Barranquilla AM	61,0	61,5	56,2	56,7	8,0	7,9
Bogotá D.C.	72,0	72,5	65,5	66,2	9,0	8,7
Bucaramanga AM	69,8	70,8	63,3	65,1	9,4	8,2
Cali AM	66,0	66,7	56,6	58,0	14,2	13,1
Cartagena	59,8	60,2	53,9	55,3	9,9	8,2
Cúcuta AM	66,9	64,4	56,5	54,7	15,6	15,0
Florencia	58,4	62,2	51,3	54,3	12,2	12,7
Ibagué	69,6	68,3	60,0	59,2	13,8	13,3
Manizales AM	60,5	60,4	53,5	54,2	11,6	10,4
Medellín AM	65,6	66,3	58,3	59,6	11,2	10,2
Montería	65,6	64,6	58,5	58,9	10,9	8,8
Neiva	65,7	65,9	57,9	58,9	11,9	10,7
Pasto	68,0	68,4	60,7	61,3	10,7	10,4
Pereira AM	60,6	63,1	52,2	54,5	13,8	13,7
Popayán	57,0	58,7	48,1	50,8	15,6	13,3
Quibdó	61,2	58,2	50,0	49,8	18,3	14,5
Riohacha	65,5	65,4	58,7	58,9	10,3	10,1
San Andrés	70,1	70,3	64,2	65,4	8,5	7,0
Santa Marta	62,0	62,2	55,9	55,8	9,9	10,3
Sincelejo	64,6	64,4	57,9	58,2	10,4	9,5
Tunja	62,2	65,2	54,7	57,7	12,1	11,5
Valledupar	61,9	62,6	55,8	56,7	9,9	9,5
Villavicencio	63,1	64,5	56,0	57,1	11,3	11,4
Nuevas ciudades ¹	65,5	66,5	58,6	60,3	10,5	9,3

AM: Área Metropolitana.

¹Agrupación de las ciudades de Arauca, Yopal, Mocoa, Leticia, Inírida, San José del Guaviare, Mitú y Puerto Carreño.

Fuente: DANE.

Anexo E. Exportaciones no tradicionales, según departamento de origen
2012-2014

Departamento de origen	Miles de dólares FOB			Participación
	2012	2013	2014	
Nacional	17.969.877	17.088.589	15.944.689	100,0
Antioquia	6.486.682	5.600.531	4.870.858	30,5
Bogotá D.C.	3.031.988	2.980.146	2.841.620	17,8
Valle del Cauca	2.213.734	2.007.422	2.069.261	13,0
Bolívar	1.546.254	1.582.462	1.629.067	10,2
Cundinamarca	1.356.387	1.350.216	1.322.173	8,3
Atlántico	1.167.560	1.362.508	1.309.431	8,2
Magdalena	459.480	435.996	481.535	3,0
Caldas	377.601	378.945	345.749	2,2
Cauca	228.060	232.275	266.003	1,7
Risaralda	218.815	182.519	199.124	1,2
Boyacá	129.894	132.698	159.238	1,0
Santander	121.348	234.585	127.843	0,8
Norte de Santander	227.241	204.807	120.276	0,8
Tolima	29.687	42.763	38.615	0,2
Huila	17.701	20.918	35.852	0,2
Nariño	15.312	20.070	26.773	0,2
Córdoba	99.437	99.793	26.722	0,2
Cesar	176.627	166.103	26.257	0,2
Sucre	28.196	22.690	16.497	0,1
Quindío	4.124	4.438	11.165	0,1
Arauca	19.928	1.341	6.434	0,0
La Guajira	3.535	12.387	3.305	0,0
San Andrés	3.075	3.405	2.891	0,0
Chocó	1.898	1.780	1.745	0,0
Meta	1.813	5.189	1.278	0,0
Casanare	95	1.187	1.254	0,0
Guaviare	0	117	727	0,0
Caquetá	615	187	230	0,0
Vaupés	7	226	150	0,0
Vichada	2.291	534	55	0,0
Guainia	465	75	37	0,0
Amazonas	21	232	20	0,0
Putumayo	7	48	0	0,0
No diligenciado ¹	0	0	2.504	0,0

* Variación muy alta.

¹ No diligenciado: En la declaración de exportación no se diligencia información de origen, se hace imposible determinar con exactitud desde que departamento procede dicho producto. Ocurre usualmente con petróleo y sus derivados (exportaciones bajo las partidas arancelarias 2709 a la 2715).

Fuente: DIAN - DANE. Cálculos: DANE.

Anexo F. Importaciones, según departamento de destino
2012-2014

Departamento de destino	Miles de dólares CIF			Participación
	2012	2013	2014	
Nacional	59.111.401	59.381.211	64.028.884	100,0
Bogotá D.C.	27.749.395	29.600.596	32.948.487	51,5
Antioquia	7.288.865	7.503.567	8.019.303	12,5
Cundinamarca	6.189.929	5.785.374	5.328.346	8,3
Valle del Cauca	4.938.479	4.790.539	5.530.175	8,6
Bolívar	3.629.905	3.630.063	4.286.166	6,7
Atlántico	3.121.438	3.150.376	3.268.027	5,1
La Guajira	1.174.524	1.202.285	932.789	1,5
Santander	960.575	872.170	917.192	1,4
Risaralda	500.565	440.431	541.398	0,8
Caldas	417.424	375.296	374.138	0,6
Cauca	384.952	347.789	385.255	0,6
Cesar	336.629	267.385	208.434	0,3
Meta	360.780	260.987	144.148	0,2
Nariño	324.165	209.330	166.379	0,3
Norte de Santander	262.296	202.529	140.436	0,2
Magdalena	660.467	190.838	235.163	0,4
Casanare	269.437	138.184	116.795	0,2
Boyacá	212.249	132.912	140.403	0,2
Córdoba	65.676	72.195	53.402	0,1
Quindío	99.880	71.281	78.579	0,1
Tolima	87.332	68.192	82.810	0,1
Huila	50.825	46.607	70.953	0,1
Sucre	7.995	6.741	38.641	0,1
Arauca	5.713	4.975	5.757	0,0
Putumayo	4.173	2.557	6.429	0,0
San Andrés	891	2.270	3.311	0,0
Chocó	736	2.248	1.433	0,0
Amazonas	4.590	1.538	1.850	0,0
Vichada	231	1.060	788	0,0
Guaviare	53	335	0	0,0
Vaupés	421	310	0	0,0
Caquetá	703	245	1.780	0,0
Guainía	107	4	116	0,0

Fuente: DANE - DIAN Calculos: DANE.

Anexo G. Sacrificio de ganado vacuno y porcino, según departamento
2013-2014

Departamento	2013		2014		Variación		Participación	
	Vacuno	Porcino	Vacuno	Porcino	Vacuno	Porcino	Vacuno	Porcino
Nacional	4.086.036	3.076.296	3.937.870	3.238.034	-3,6	5,3	100,0	100,0
Antioquia	691.346	1.483.083	678.515	1.576.765	-1,9	6,3	17,2	48,7
Arauca	19.414	0	12.076	0	-37,8	-	0,3	0,0
Atlántico	221.740	78.258	218.923	85.844	-1,3	9,7	5,6	2,7
Bogotá D.C.	683.973	674.159	685.109	693.711	0,2	2,9	17,4	21,4
Bolívar	79.456	549	71.520	611	-10,0	11,3	1,8	0,0
Boyacá	119.456	14.437	115.708	14.764	-3,1	2,3	2,9	0,5
Caldas	168.779	67.052	171.341	75.736	1,5	13,0	4,4	2,3
Caquetá	43.869	849	48.016	1.116	9,5	31,4	1,2	0,0
Casanare	52.868	1.391	52.295	2.918	-1,1	109,8	1,3	0,1
Cauca	50.449	4.017	48.920	1.929	-3,0	-52,0	1,2	0,1
Cesar	103.403	1.285	73.491	917	-28,9	-28,6	1,9	0,0
Córdoba	220.408	1.818	196.859	925	-10,7	-49,1	5,0	0,0
Cundinamarca	206.053	10.055	216.410	11.378	5,0	13,2	5,5	0,4
Guaviare	10.691	1.155	10.612	749	-0,7	-35,2	0,3	0,0
Huila	119.928	23.735	115.050	29.300	-4,1	23,4	2,9	0,9
La Guajira	26.418	0	26.220	0	-0,7	-	0,7	0,0
Magdalena	41.434	790	41.673	782	0,6	-1,0	1,1	0,0
Meta	245.348	25.986	248.361	21.135	1,2	-18,7	6,3	0,7
Nariño	33.533	36.760	33.745	36.945	0,6	0,5	0,9	1,1
Norte de Santander	68.780	4.018	45.142	3.355	-34,4	-16,5	1,1	0,1
Putumayo	20.031	4.022	19.854	4.589	-0,9	14,1	0,5	0,1
Quindío	50.541	28.874	46.552	46.914	-7,9	62,5	1,2	1,4
Risaralda	66.726	81.202	52.026	67.742	-22,0	-16,6	1,3	2,1
Santander	315.101	40.783	320.647	41.653	1,8	2,1	8,1	1,3
Sucre	46.464	186	43.567	89	-6,2	-52,2	1,1	0,0
Tolima	125.634	12.268	113.035	9.561	-10,0	-22,1	2,9	0,3
Valle del Cauca	236.971	461.173	218.129	490.187	-8,0	6,3	5,5	15,1
Vichada	3.861	0	2.361	0	-38,9	-	0,1	0,0
Demás ¹	13.361	18.391	11.712	18.419	-12,3	0,2	0,3	0,6

¹ Por reserva estadística se agrupan aquí Amazonas, Chocó y Guainía.

- Indefinido.

Fuente: DANE.

Anexo H. Financiación de vivienda, según departamentos
2013-2014

Departamento	Créditos individuales de vivienda nueva (millones de pesos)		Viviendas nuevas financiadas		Créditos individuales de vivienda usada (millones de pesos)		Viviendas usadas financiadas	
	2013	2014	2013	2014	2013	2014	2013	2014
	Nacional	4.516.933	4.746.005	72.641	72.333	4.597.074	4.387.154	59.046
Amazonas	969	614	7	5	8.549	4.233	117	64
Antioquia	560.858	611.028	8.717	8.554	555.727	554.550	7.114	6.661
Arauca	1.287	3.197	19	41	6.868	6.921	120	123
Atlántico	122.643	152.804	1.451	1.726	165.096	157.223	2.163	1.895
Bogotá D.C.	1.932.690	1.916.396	27.612	26.048	2.038.979	1.960.034	20.958	18.346
Bolívar	86.566	78.116	1.117	966	107.134	99.907	1.074	914
Boyacá	70.772	61.177	1.142	940	62.326	59.349	1.020	899
Caldas	57.657	61.107	947	879	106.263	92.915	1.907	1.476
Caquetá	6.379	6.491	110	96	16.973	16.550	298	266
Casanare	15.613	21.960	175	310	41.973	30.495	579	415
Cauca	35.720	40.642	549	636	35.791	29.901	607	501
Cesar	65.731	68.195	992	952	55.840	60.902	783	820
Chocó	1.859	3.218	25	47	3.833	4.002	61	61
Córdoba	37.188	36.711	551	446	40.364	32.957	581	404
Cundinamarca	397.954	485.588	10.245	11.813	121.940	122.274	1.881	1.597
Guainía	128	95	3	1	1.826	1.189	24	17
Guaviare	3.552	3.796	78	77	5.166	3.813	88	62
Huila	76.390	81.831	953	1.200	79.834	69.887	1.297	1.114
La Guajira	11.783	13.691	140	143	26.454	24.545	407	333
Magdalena	37.640	48.384	523	584	46.007	43.459	678	578
Meta	72.908	75.376	976	932	104.399	105.228	1.496	1.421
Nariño	50.919	43.196	946	680	52.276	46.826	942	797
Norte de Santander	83.470	64.595	1.271	1.019	79.691	61.344	1.205	865
Putumayo	1.272	1.553	25	28	11.923	10.795	218	187
Quindío	33.984	41.889	653	736	53.322	48.337	1.295	1.063
Risaralda	81.763	91.600	1.508	1.657	114.312	96.950	2.114	1.707
San Andrés	1.849	633	17	9	4.226	2.429	51	37
Santander	208.090	252.179	2.789	3.051	186.039	169.209	2.419	2.102
Sucre	14.939	16.027	231	223	26.965	21.395	472	359
Tolima	63.208	97.361	1.178	1.698	120.326	113.825	2.035	1.752
Valle del Cauca	380.966	366.401	7.689	6.833	312.232	332.429	4.951	4.985
Vaupés	91	42	1	1	124	40	1	1
Vichada	95	112	1	2	4.296	3.241	90	54

Fuente: DANE.

Anexo I. Transporte aéreo de pasajeros y carga, según ciudades
2013-2014

Aeropuertos	Pasajeros					Carga (toneladas)				
	2013		2014		Variación nacional	2013		2014		Variación nacional
	Movimiento nacional	Movimiento internacional	Movimiento nacional	Movimiento internacional		Movimiento nacional	Movimiento internacional	Movimiento nacional	Movimiento internacional	
Nacional	37.904.890	8.914.943	40.247.894	9.883.020	6,2	243.159	491.886	295.798	497.750	21,6
Arauca	103.064	---	115.449	---	12,0	879	---	1.206	---	37,2
Armenia	249.845	---	312.511	---	25,1	401	---	351	---	-12,5
Barrancabermeja	207.984	---	211.491	---	1,7	374	---	176	---	-52,9
Barranquilla	1.897.620	238.265	2.101.650	248.429	10,8	16.191	7.549	21.291	8.303	31,5
Bogotá D.C.	13.699.460	6.036.300	14.813.208	6.675.195	8,1	102.107	409.149	137.272	410.424	34,4
Bucaramanga	1.406.224	82.014	1.571.625	86.418	11,8	2.597	82	2.883	71	11,0
Cali	3.417.332	736.789	3.676.015	799.211	7,6	18.977	9.703	26.850	13.373	41,5
Cartagena	2.913.046	388.593	2.889.501	439.130	-0,8	9.600	292	7.776	273	-19,0
Cúcuta	828.660	35.516	933.363	52.980	12,6	3.028	13	4.831	1	59,6
Florencia-Capitolio	73.631	---	82.056	---	11,4	1.177	---	1.717	---	45,8
Ipiales	6.477	---	3.743	---	-42,2	0	---	1.524	---	-
Leticia	173.718	---	190.895	---	9,9	13.035	---	16.296	---	25,0
Manizales	171.823	---	191.040	---	11,2	203	---	114	---	-44,2
Medellín	935.437	---	952.430	---	1,8	1.878	---	1.995	---	6,2
Montería	707.353	---	789.326	---	11,6	1.719	---	1.324	---	-23,0
Neiva	308.018	---	286.764	---	-6,9	533	---	412	---	-22,6
Pasto	222.816	---	248.303	---	11,4	1.485	---	3.440	---	131,7
Pereira	992.425	157.768	1.161.229	174.574	17,0	3.302	293	5.367	95	62,6
Popayán	78.679	---	91.481	---	16,3	125	---	375	---	200,9
Quibdó	331.117	---	329.510	---	-0,5	573	---	323	---	-43,7
Riohacha	102.343	---	131.205	---	28,2	370	---	583	---	57,7
Rionegro	5.031.277	1.045.912	4.965.248	1.159.057	-1,3	26.124	64.131	26.748	64.431	2,4
San Andrés	1.047.135	63.614	1.075.528	106.330	2,7	11.005	81	7.748	90	-29,6
Santa Marta	1.244.045	---	1.200.925	---	-3,5	2.441	---	3.761	---	54,0
Valledupar	309.401	---	352.137	---	13,8	768	---	1.099	---	43,1
Villavicencio	94.469	---	120.853	---	27,9	3.025	---	2.673	---	-11,6
Otros	1.351.491	130.172	1.450.408	141.696	7,3	21.243	592	17.662	688	-16,9

--- No existen datos.

- Indefinido.

Fuente: Unidad Administrativa Especial de la Aeronáutica Civil - DANE.

GLOSARIO²⁴

Actividad económica: proceso o grupo de operaciones que combinan recursos tales como equipo, mano de obra, técnicas de fabricación e insumos, y se constituyen en una unidad cuyo resultado es un conjunto de bienes o servicios.

Área total construida: metraje total del destino encontrado en el proceso, incluye los espacios cubiertos, sean comunes o privados de las edificaciones.

Bien de consumo: bien comprado y utilizado directamente por el usuario final que no necesita de ninguna transformación productiva.

Bien(es): conjunto de artículos tangibles o materiales, como alimentos, vestido, calzado, muebles y enseres, menaje y vajillas del hogar, artefactos eléctricos, textos escolares, periódicos, revistas, etc.

Canasta básica: conjunto representativo de bienes y servicios a los cuales se les realiza seguimiento de precios. Esta canasta se conforma tomando como referencia un año base.

Captaciones: comprende los recursos captados por el sistema financiero a través de cuenta corriente, CDT, depósitos de ahorro, cuentas de ahorro especial, certificados de ahorro de valor real, depósitos simples y títulos de inversión en circulación.

CIIU (Clasificación Industrial Internacional Uniforme de todas las actividades económicas): clasificación por procesos productivos de las unidades estadísticas con base en su actividad económica principal.

Colocaciones: recursos de cartera colocados por el sistema bancario. Comprende cartera vigente y vencida, y por productos se refiere a créditos y *leasing* de consumo, créditos de vivienda, microcréditos y créditos y *leasing* comerciales.

Comercio: reventa (venta sin transformación) de mercancías o productos nuevos o usados, ya sea que esta se realice al por menor o al por mayor. Incluye las actividades de los corredores, agentes, subastadores y comisionistas dedicados a la compra y venta de mercancías en nombre y por cuenta de terceros.

Contribuciones porcentuales: aporte en puntos porcentuales de las variaciones individuales a la variación de un agregado.

²⁴ Las definiciones que se presentan en este glosario provienen de diversos documentos, normativas y metodologías nacionales e internacionales que han estandarizado el significado y uso de estos conceptos.

Crédito externo neto: diferencia entre desembolsos y amortizaciones de préstamos provenientes de organismos y bancos internacionales.

Crédito interno neto: situación en la que el sector público acude a los agentes residentes en el país para captar recursos, bien sea utilizando mecanismos de mercado o colocando bonos y papeles de obligatoria suscripción.

CUCI (Clasificación Uniforme para el Comercio Internacional Rev. 3): clasificación que recopila estadísticas del comercio internacional de todas las mercancías sujetas a intercambio exterior y promueve su comparabilidad internacional. Los grupos de productos están definidos con arreglo a la Revisión 3 de la CUCI en primarios, manufacturas y otros productos. Como resultado del proceso de adaptación, el DANE hace agrupación en agropecuarios, alimentos y bebidas; combustibles y productos de industrias extractivas; manufacturas y otros sectores.

Desempleo: corresponde a la cantidad de personas que en la semana de referencia presentan una de las siguientes situaciones: 1) sin empleo en la semana de referencia, pero hicieron alguna diligencia para conseguir trabajo en las últimas cuatro semanas y estaban disponibles para trabajar; 2) no hicieron diligencias en el último mes, pero sí en los últimos 12 meses y tienen una razón válida de desaliento y están disponibles para trabajar. Esta población se divide en dos grupos: los "cesantes", que son personas que trabajaron antes por lo menos dos semanas consecutivas, y los "aspirantes", que son personas que buscan trabajo por primera vez.

Empresa: entidad institucional en su calidad de productora de bienes y servicios. Agente económico con autonomía para adoptar decisiones financieras y de inversión; además, con autoridad y responsabilidad para asignar recursos a la producción de bienes y servicios y que puede realizar una o varias actividades productivas.

Estado de la obra: caracterización que se les da a las obras en cada operativo censal; corresponde a obras en proceso, paralizada o culminada.

Índice de Precios al Consumidor (IPC): indicador del comportamiento de los precios de una canasta de bienes y servicios representativa del consumo final de los hogares del país.

Industria: transformación física o química de materiales o componentes en productos nuevos, ya sea que el trabajo se efectúe con máquinas o a mano, en una fábrica o a domicilio, o que los productos se vendan al por mayor o al por menor; exceptuando la actividad que sea propia del sector de la construcción.

Insumo básico: es el nivel fundamental de la estructura; corresponde también al punto más bajo para el cual se tiene ponderación fija.

Obras culminadas: obras que durante el periodo intercensal finalizaron actividad constructora.

Obras en proceso: obras que al momento del censo generan algún proceso constructivo para todos los estratos socioeconómicos.

Obras nuevas: construcción de una estructura completamente nueva, sea o no que el sitio sobre el cual se construye estuviera previamente ocupado.

Obras paralizadas: son todas aquellas edificaciones que al momento del censo no están generando ninguna actividad constructora. Se incluyen las obras paralizadas realizadas por constructores formales para todos los estratos y las obras de autoconstrucción con o sin licencia en los estratos 3, 4, 5 y 6. Igualmente se incluyen las obras paralizadas por autoconstrucción en los estratos 1 y 2 superiores o iguales a los 500 metros cuadrados.

Ocupación: categorías homogéneas de tareas que constituyen un conjunto de empleos que presentan gran similitud, desempeñados por una persona en el pasado, presente o futuro, según capacidades adquiridas por educación o experiencia y por la cual recibe un ingreso en dinero o especie.

Personal de administración y ventas: “Directivos y empleados”: personas dedicadas a labores técnicas, administrativas o de oficina dentro del establecimiento, o que no se ocupan directamente de la producción del establecimiento.

Personal de producción: “Obreros y operarios”: personas cuya actividad está relacionada directamente con la producción o tareas auxiliares a esta.

Personal ocupado permanente: personal total contratado a término indefinido.

Personal ocupado temporal: número promedio de personas ocupadas temporalmente por el establecimiento.

Precio CIF (cost insurance freight): precio total de la mercancía, incluyendo en su valor los costos por seguros y fletes.

Precio FOB (free on board): precio de venta de los bienes embarcados a otros países, puestos en el medio de transporte, sin incluir valor de seguro y fletes. Este valor, que inicialmente se expresa en dólares americanos, se traduce al valor FOB en pesos colombianos, empleando la tasa promedio de cambio del mercado correspondiente al mes de análisis.

Precios constantes: valor de la variable a precios de transacción del año base.

Precios corrientes: valor de la variable a precios de transacción de cada año.

Regional: cada una de las grandes divisiones territoriales de una nación, definida por características geográficas, históricas y sociales, como provincias, departamentos, etc. En el desarrollo del ICER, el término se refiere a cada uno de los 32 departamentos del país y el Distrito Capital para los cuales se elabora, si bien la desagregación de la mayor parte de las investigaciones incluidas tiene cobertura departamental. Según la **metodología de dichas investigaciones, la noción de "regional" se refiere también a áreas metropolitanas, municipios o zonas territoriales.**

Sistema financiero: comprende la información estadística de bancos comerciales, compañías de financiamiento comercial, corporaciones financieras y cooperativas de carácter financiero.

Subempleo: el subjetivo se refiere al simple deseo manifestado por el trabajador de mejorar sus ingresos, el número de horas trabajadas o tener una labor más propia de sus personales competencias. De otro lado, el objetivo comprende a quienes tienen el deseo, pero además han hecho una gestión para materializar su aspiración y están en disposición de efectuar el cambio.

Subempleo por insuficiencia de horas: son los ocupados que desean trabajar más horas ya sea en su empleo principal o secundario, están disponibles para hacerlo y tienen una jornada inferior a 48 horas semanales. Se obtienen también las horas adicionales que desean trabajar.

Subempleo por situación de empleo inadecuado: son los ocupados que desean cambiar el trabajo que tienen actualmente por razones relacionadas con la mejor utilización de sus capacidades o formación, o para mejorar sus ingresos.

Subsidio Familiar de Vivienda (SFV): es el aporte estatal en dinero o en especie, otorgado por una sola vez al beneficiario con el objeto de facilitarle la adquisición de una solución de vivienda de interés social, sin cargo de restitución, siempre que el beneficiario cumpla con los requisitos que establece la Ley 3 de 1991.

Tasa de desempleo (TD): Es la relación porcentual entre el número de personas que están buscando trabajo (DS), y el número de personas que integran la fuerza laboral (PEA).

Tasa de ocupación (TO): Es la relación porcentual entre la población ocupada (OC) y el número de personas que integran la población en edad de trabajar (PET).

Tasa de subempleo (TS): Es la relación porcentual de la población ocupada que manifestó querer y poder trabajar más horas a la semana (PS) y el número de personas que integran la fuerza laboral (PEA).

Tasa global de participación (TGP): Es la relación porcentual entre la población económicamente activa y la población en edad de trabajar. Este indicador refleja la presión de la población en edad de trabajar sobre el mercado laboral.

Valor agregado: es el mayor valor creado en el proceso productivo por efecto de la combinación de factores. Se obtiene como diferencia entre el valor de la producción bruta y el consumo intermedio.

Vivienda: lugar estructuralmente separado e independiente, ocupado o destinado para ser ocupado por una familia o grupo de personas familiares que viven o no juntas, o por una persona que vive sola. La unidad de vivienda puede ser una casa, apartamento, cuarto, grupo de cuartos, choza, cueva o cualquier refugio ocupado o disponible para ser utilizado como lugar de alojamiento.

Vivienda de interés social: vivienda que se construye para garantizar el derecho a esta de los hogares de menores ingresos.

Vivienda multifamiliar: vivienda tipo apartamento ubicada en edificaciones de tres o más pisos, que comparten lugares comunes, tales como áreas de acceso, instalaciones especiales y zonas de recreación, principalmente.

Vivienda unifamiliar: vivienda ubicada en edificaciones no mayores de tres pisos, construidas directamente sobre el lote, separadas de las demás con salida independiente. Se incluye la vivienda unifamiliar de dos pisos con altillo y bifamiliar, disponga o no de lote propio.

BIBLIOGRAFÍA

Banco de la República. (2015). *Balanza de pagos*. [en línea]. Disponible en <http://www.banrep.gov.co/balanza-pagos>.

Banco de la República. (2015). *Boletín de indicadores económicos*. [en línea]. Disponible en <http://www.banrep.gov.co/bie>

Banco de la República. (2015). *Informe de la Junta Directiva al Congreso de la República*. [en línea]. Disponible en <http://www.banrep.gov.co/es/congreso-mar-2015>

Banco de la República. (2015). *Informe sobre Inflación*. [en línea]. Disponible en <http://www.banrep.gov.co/es/inflacion-dic-2014>

Banco de la República. (2015). *Intervención del Banco de la República en el mercado cambiario*. [en línea]. Disponible en <http://www.banrep.gov.co/intervencion-banco-mercado-cambiario>

Banco de la República. (2014). *Minutas de política monetaria*. [en línea]. Disponible en http://www.banrep.gov.co/es/minutas?field_date_format_value%5Bvalue%5D%5Byear%5D=2014

Cepal. (2014). *Balance preliminar de las economías de América Latina y el Caribe*. [en línea]. Disponible en <http://www10.iadb.org/intal/intalcdi/PE/2015/15127.pdf>

DANE. (2014). *Cuentas económicas trimestrales*. [en línea]. Disponible en <http://www.dane.gov.co/index.php/cuentas-economicas/cuentas-trimestrales>

DANE. (2014). *Gran encuesta integrada de hogares*. [en línea]. Disponible en <http://www.dane.gov.co/index.php/mercado-laboral/empleo-y-desempleo>

DANE. (2014). *Índice de precios al consumidor*. [en línea]. Disponible en <http://www.dane.gov.co/index.php/indices-de-precios-y-costos/indice-de-precios-al-consumidor-ipc>

Fondo Monetario Internacional. (2015). *Perspectiva de la economía mundial*. [en línea]. Disponible en <http://www.imf.org/external/spanish/pubs/ft/weo/2015/update/01/pdf/0115s.pdf>

Zárate Perdomo, J.P. (2014). *Banco de la República. PIB potencial y coyuntura externa*. [en línea]. Disponible en http://www.banrep.gov.co/sites/default/files/publicaciones/archivos/jzp_oct_2014

Capital: Leticia

Extensión: 109.665 km²

Municipios: 2

Corregimientos departamentales: 9

Población en 2014: 75.388 habitantes

Geografía humana: la población está conformada por indígenas y colonos provenientes del interior del país, Perú y Brasil. En el Amazonas existen 19 resguardos indígenas pertenecientes a 26 etnias. Estas son la tikuna, witotos, yacunas y tanimuka, las cuales se localizan a orillas de ríos y caños, distribuidos en caseríos bastantes dispersos; algunos de ellos han reducido tanto su población, que conviven con otras comunidades para evitar su extinción.

Actividades económicas: la economía del Amazonas se basa principalmente en la explotación y exportación de recursos forestales que ofrecen una gran variedad en maderas, así como la agricultura de subsistencia, cuyos principales cultivos son el arroz seco mecanizado, arroz manual, maíz tradicional, yuca, cacao y plátano. La pesca constituye un importante sector por la existencia de numerosos ríos, quebradas y caños. La actividad industrial se manifiesta en la instalación de empresas relacionadas con los productos primarios.

