



**BANCO DE LA REPUBLICA**  
**Subgerencia de Estudios Económicos**

## **ESTADISTICAS MONETARIAS Y CAMBIARIAS**

**Correspondiente a la semana No. 51 del año 2012**

**SG-EE – 01 – 13 – 01 – L**

**Preparado por: Subgerencia de Estudios Económicos**

**4 de enero de 2013**

**Nota :** Las cifras de este memorando son provisionales y corresponden al 21 de diciembre de 2012 a menos que se indique otra fecha.

## CONTENIDO

	Página
I. AGREGADOS MONETARIOS Y CREDITICIOS	
A. Base Monetaria	1
B. Medios de Pago	6
C. Oferta Monetaria Ampliada	8
D. Crédito y Portafolio Financiero	12
II. TASAS DE INTERES, TASA DE CAMBIO Y PRECIOS	
A. Tasa de Interés	15
B. Tasa de Cambio Representativa del Mercado	18
C. Índice de Tasa de Cambio Real	18
D. Comportamiento del Índice de Precios al Consumidor	19
III. SITUACION EXTERNA	
A. Reservas Internacionales Netas	20
B. Balanza Cambiaria Doméstica	20
C. Balanza Cambiaria Consolidada	24
D. Comercio Exterior	28
E. Endeudamiento Externo del Sistema Financiero	31

## ANEXOS

I. AGREGADOS MONETARIOS Y CREDITICIOS	
A. Base Monetaria (Promedio)	33
B. Medios de Pago (Promedios)	34
C. Otros Agregados (Promedios)	35
D. Otras Estadísticas	38
E. Posición de Encaje del sistema financiero	39
II. SECTORIZACION DE LA BASE MONETARIA	40
III. RESERVAS INTERNACIONALES	44
IV. TASAS DE INTERES	
DTF	46
Tasas de Captación	47
Interbancarias y Repos	48
Tasas de Colocación	50

- 1º. La información correspondiente a la sectorización del Banco de la República para el mes de Noviembre de 2012 y del sistema financiero para el mes de Octubre de 2012, se encuentra disponible a solicitud del público. Los interesados pueden comunicarse a la sección de Sector Financiero al teléfono 3430409, o vía Internet a [jbeltre@banrep.gov.co](mailto:jbeltre@banrep.gov.co).
- 2º. A partir del 3 de julio de 2001 las Bolsas de Bogotá, Medellín y Occidente se unificaron para conformar la Bolsa de Valores de Colombia. La información correspondiente al Índice de Bolsa de Valores de Colombia (IGBC) , se encuentra disponible en la página de Internet del Banco: [http://www.banrep.gov.co/informes-economicos/ine\\_rep\\_indedia.htm](http://www.banrep.gov.co/informes-economicos/ine_rep_indedia.htm); y se actualiza todos los viernes.

## I. AGREGADOS MONETARIOS Y CREDITICIOS

### A. Base Monetaria

**CUADRO No 1**  
**COMPONENTES DE LA BASE MONETARIA**

(Miles de millones de pesos y porcentajes)

Concepto	Saldo a diciembre 21 2012	VARIACIONES					
		SEMANAL		CORRIDO AÑO		ANUAL	
		ABS	%	ABS	%	ABS	%
<b>BASE MONETARIA -USOS- (A+B)</b>	<b>53,806</b>	<b>1,863</b>	<b>3.6</b>	<b>2,467</b>	<b>4.8</b>	<b>4,759</b>	<b>9.7</b>
<b>A. EFECTIVO</b>	<b>33,963</b>	<b>1,608</b>	<b>5.0</b>	<b>564</b>	<b>1.7</b>	<b>1,269</b>	<b>3.9</b>
1. MONEDA FUERA SISTEMA FINANCIERO	33,941	1,608	5.0	566	1.7	1,273	3.9
2. DEPOSITOS PARTICULARES	22	1	4.1	(2)	(8.1)	(4)	(16.5)
<b>B. RESERVA SISTEMA FINANCIERO</b>	<b>19,844</b>	<b>255</b>	<b>1.3</b>	<b>1,904</b>	<b>10.6</b>	<b>3,490</b>	<b>21.3</b>
1. EFECTIVO EN CAJA SISTEMA FINANCIERO	8,543	(600)	(6.6)	730	9.3	602	7.6
2. DEPOS. DEL SIST. FINANCIERO B.R 1/	11,301	855	8.2	1,174	11.6	2,888	34.3

1/ Corresponde a cuentas corrientes del sistema financiero en el Banco de la República

Fuente: Banco de la República.

**CUADRO No 2**

### COEFICIENTES DE PREFERENCIA POR EFECTIVO Y RESERVA MONETARIA

	diciembre 21 2012	VARIACIONES					
		SEMANAL		CORRIDO AÑO		ANUAL	
		ABS	%	ABS	%	ABS	%
I. MULTIPLICADOR DE M3 1/	5.6	(0.09)	(1.6)	0.50	10.0	0.35	6.6
II. EFECTIVO / PSE (e)	12.8	0.41	3.4	(1.96)	(13.3)	(1.85)	(12.6)
II. RESERVA / PSE (r)	7.5	(0.02)	(0.3)	(0.45)	(5.7)	0.15	2.1

1/ Multiplicador =  $(e + 1) / (e + r)$

PSE = PASIVOS SUJETOS A ENCAJE

Fuente: Banco de la República.

**CUADRO No 3**

### BASE MONETARIA Y PROMEDIOS MOVILES

(Miles de millones de pesos)

Concepto	diciembre 21 2012
FIN DE	53,806
PROMEDIO SEMANAL	52,156
PROMEDIO MOVIL DIARIO DE ORDEN 20	50,134
PROMEDIO MOVIL DIARIO DE ORDEN 45	48,736

Fuente: Banco de la República.

**CUADRO No 4**  
**PRINCIPALES OPERACIONES QUE EXPLICAN LA VARIACION SEMANAL**  
**DE LA BASE MONETARIA**

(Miles de millones de pesos)

Por concepto de :	VARIACION Del 14 al 21 de dic 2012
<b>TOTAL (I-II)</b>	<b>1,863</b>
<b>I. FACTORES EXPANSIONISTAS</b>	<b>4,408</b>
Crédito Neto a la Tesorería	3,634
Reservas Internacionales Netas 1/	451
Cuentas patrimoniales	324
<b>II. FACTORES CONTRACCIONISTAS</b>	<b>2,545</b>
Crédito neto a bancos y corporaciones financieras	2,463
Omas de Expansión	2,278
Depositos de Contracción 2/	184
Otros Créditos	1
Crédito neto a otros intermediarios	62
Omas de Expansión	90
Depositos de Contracción 2/	48
Fideicomisos Fdo Pensional	1
Otros Pasivos Fondo de Garantías	1
Otros Pasivos	-79
Activos con el Sector Privado	12
Otros activos netos	8

1/ A partir de septiembre 17 de 2004, se utilizan las Reservas Internacionales Netas como fuente de la Base Monetaria.

2/ A partir del 2 de abril de 2007, el Banco de la República activó como mecanismo de contracción monetaria los depósitos remunerados no constitutivos de encaje.

**GRAFICO 1  
BASE MONETARIA**

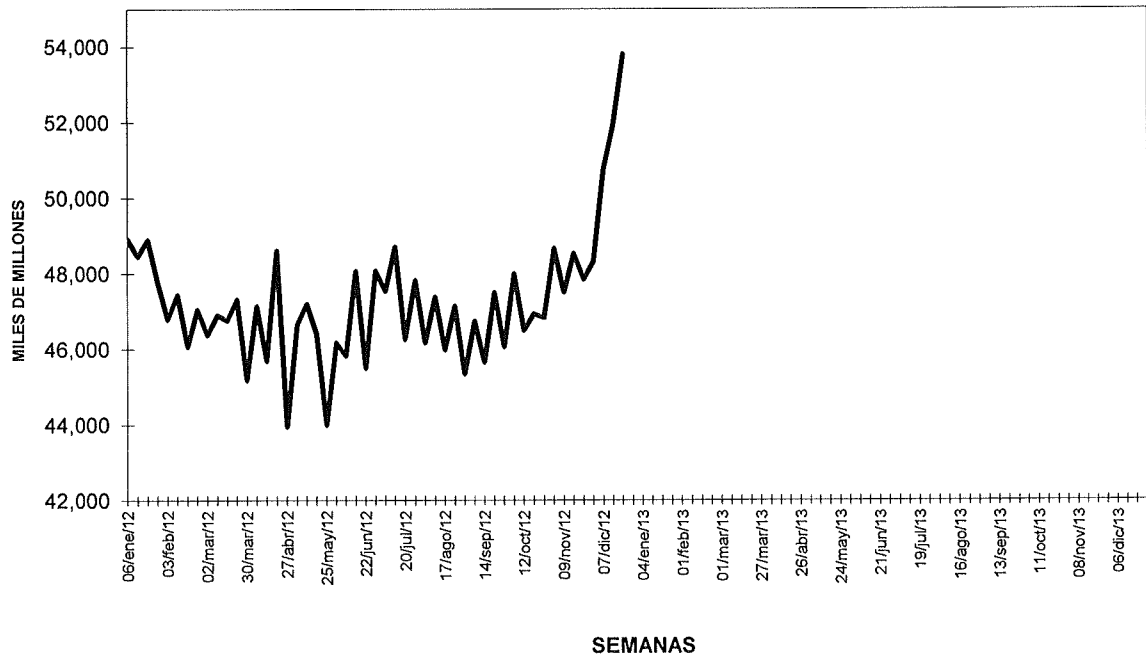

Fuente: Banco de la República.

**GRAFICO 2**  
**BASE MONETARIA**  
**Promedios móviles diarios**

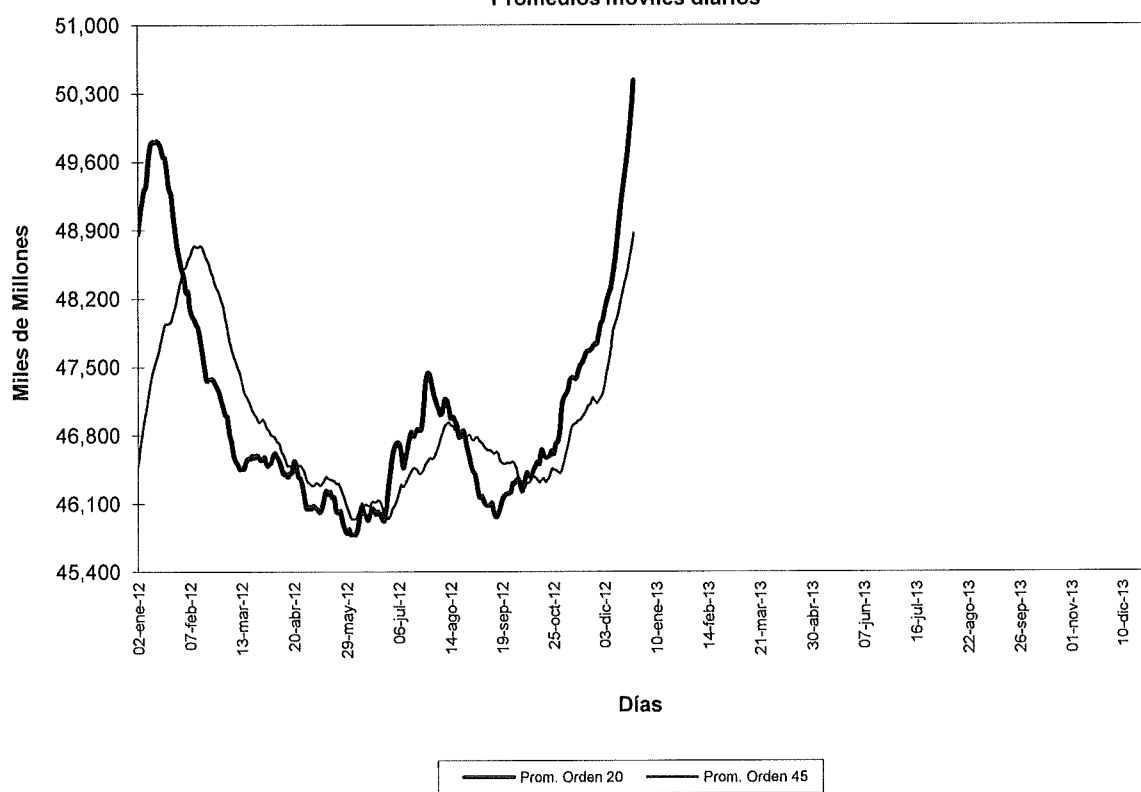

Fuente: Banco de la República.

**GRAFICO 3**  
**BASE MONETARIA**  
PROMEDIOS MOVILES DE ORDEN 4 Y ORDEN 13  
(VARIACIONES % ANUALES)

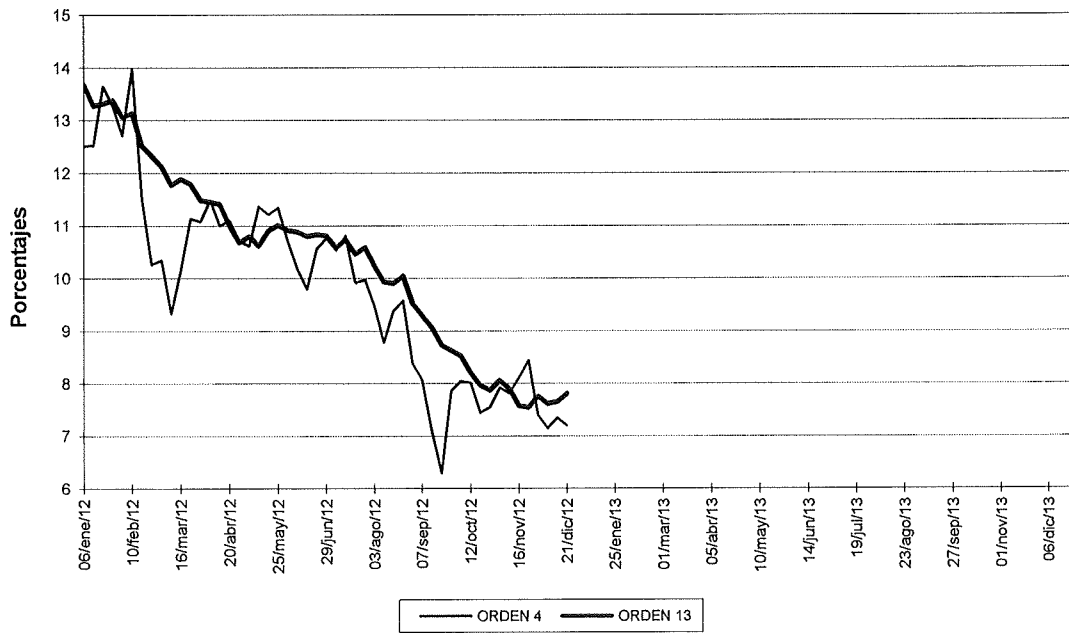

Fuente: Banco de la República.

## B. Medios de Pago

**CUADRO No 5  
MEDIOS DE PAGO (M1)**

Concepto	(Miles de millones de pesos y porcentajes)											
	SALDOS			VARIACIONES %								
	diciembre 24 2010	diciembre 23 2011	diciembre 21 2012	SEMANAL			CORRIDO AÑO			ANUAL		
			2010	2011	2012	2010	2011	2012	2010	2011	2012	
MEDIOS DE PAGO (M1)	61,444	67,517	74,015	5.6	4.3	9.8	16.5	8.7	7.6	18.1	9.9	9.6
BASE MONETARIA	43,370	49,048	53,806	(1.2)	1.7	3.6	9.7	9.3	4.8	13.2	13.1	9.7
MULTIPLICADOR DE M1	1.42	1.38	1.38	6.9	2.6	6.0	6.2	(0.5)	2.7	4.3	(2.8)	(0.1)
II. EFECTIVO / CTAS CTES	91.9%	93.9%	84.8%	(1.3)	(0.4)	(8.2)	(3.9)	1.9	(10.1)	(5.4)	2.2	(9.7)
III. RESERVA / CTAS CTES.	43.6%	47.0%	49.5%	(17.1)	(7.1)	(11.4)	(14.6)	0.5	(2.3)	(9.3)	7.8	5.5

Fuente: Banco de la República. Cálculos con información de los formatos 281 y 442 de la Superintendencia Financiera

**CUADRO No 6  
COMPONENTES DE LOS MEDIOS DE PAGO (M1)**

Concepto	Saldo a diciembre 21 2012	(Miles de millones de pesos y porcentajes)					
		VARIACIONES					
		SEMANAL		CORRIDO AÑO		ANUAL	
		ABS	%	ABS	%	ABS	%
<b>I. MEDIOS DE PAGO (M1)</b> (A+B)	<b>74,015</b>	<b>6,620</b>	<b>9.8</b>	<b>5,223</b>	<b>7.6</b>	<b>6,499</b>	<b>9.6</b>
<b>A. EFECTIVO</b>	<b>33,963</b>	<b>1,608</b>	<b>5.0</b>	<b>564</b>	<b>1.7</b>	<b>1,269</b>	<b>3.9</b>
1. MONEDA FUERA SIST. FINANCIERO 1/	33,941	1,608	5.0	566	1.7	1,273	3.9
2. DEPOSITOS PARTICULARES 2/	22	1	4.1	(2)	(8.1)	(4)	(16.5)
<b>B. DEPOSITOS EN CTA.CTE</b>	<b>40,053</b>	<b>5,011</b>	<b>14.3</b>	<b>4,659</b>	<b>13.2</b>	<b>5,230</b>	<b>15.0</b>
1. CTA.CTE's PRIVADAS	26,562	2,084	8.5	(272)	(1.0)	1,494	6.0
2. CTA.CTE's OFICIALES	13,491	2,927	27.7	4,931	57.6	3,736	38.3
II. EFECTIVO / M1	45.9%	(0)	(4.4)	(0)	(5.5)	(0)	(5.2)
III. CTAS CTES / M1	64.1%	0	4.1	0	5.2	0	4.9

1/ Incluye billetes en circulación + moneda metálica (en circulación) - caja sistema financiero

2/ Corresponde a cuentas corrientes de entidades especiales en el Banco de la República.

A partir de Octubre 24 de 2008, las cifras de M3 y la cartera del Sistema Financiero, se recalcularon, para incluir nuevas entidades y Cuentas de Depósito.

Fuente: Banco de la República. Cálculos con información de los formatos 281 y 442 de la Superintendencia Financiera



**GRAFICO 4**  
**MEDIOS DE PAGO**  
**PROMEDIOS MOVILES DE ORDEN 4 Y ORDEN 13**  
**(VARIACIONES % ANUALES)**

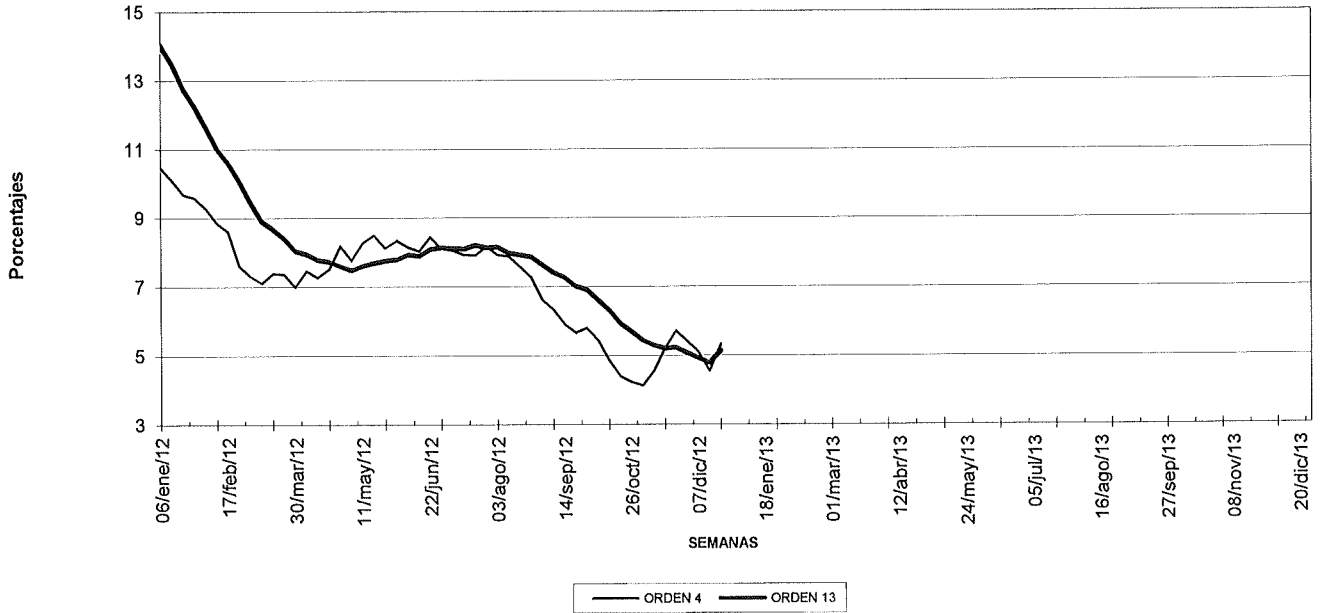

Fuente: Banco de la República. Cálculos con información de los formatos 281 y 442 de la Superintendencia Financiera

## C. Oferta Monetaria Ampliada \*

**GRAFICO 5  
EVOLUCION DE M3**

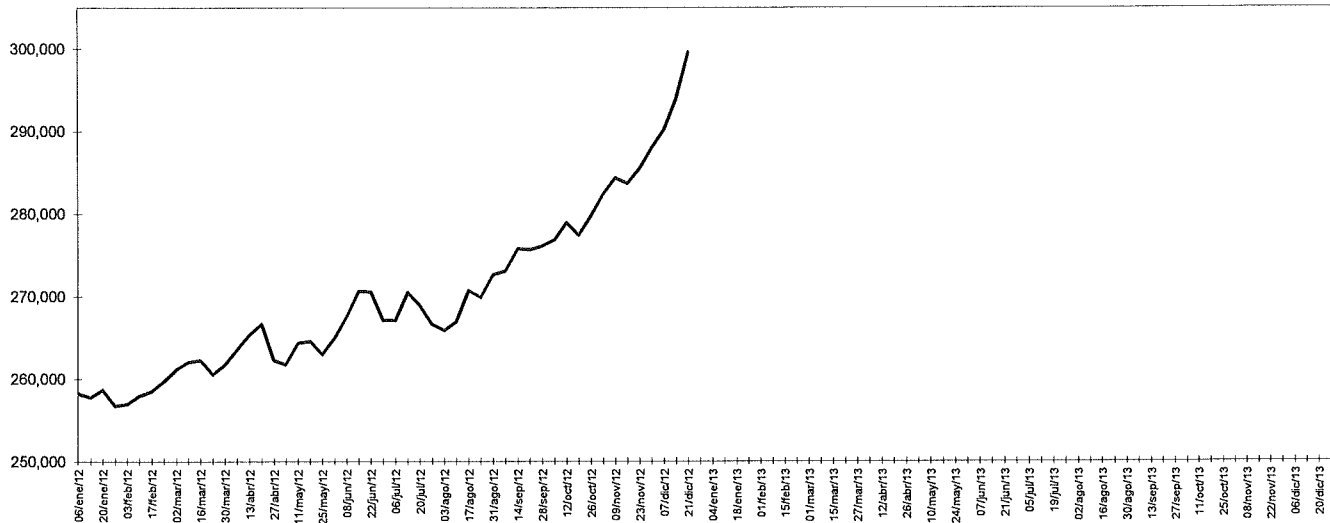

Fuente: Banco de la República. Cálculos con información de los formatos 281 y 442 de la Superintendencia Financiera

**CUADRO No 8  
M3 Y BASE MONETARIA  
21 de diciembre de 2012**

(Miles de millones de pesos)

	M3 1/	BASE	Multiplicador
<b>I. Cifras a fin de semana</b>			
Saldo	299,563	53,806	5.567

1/ M3 = efectivo + pasivos sujetos a encaje. A partir de junio 29 de 2001 se incluye en este agregado los CDT de las entidades especiales y los depósitos a la vista de las entidades no bancarias.

Fuente: Banco de la República. Cálculos con información de los formatos 281 y 442 de la Superintendencia Financiera

## TASA DE CRECIMIENTO DE M3

	M3	
	2011	2012
Año completo	17.0	17.0
Año corrido	16.4	15.3

Fuente: Banco de la República. Cálculos con información de los formatos 281 y 442 de la Superintendencia Financiera

**GRAFICO 6  
M3 Y BASE  
(VARIACION % ANUAL)**

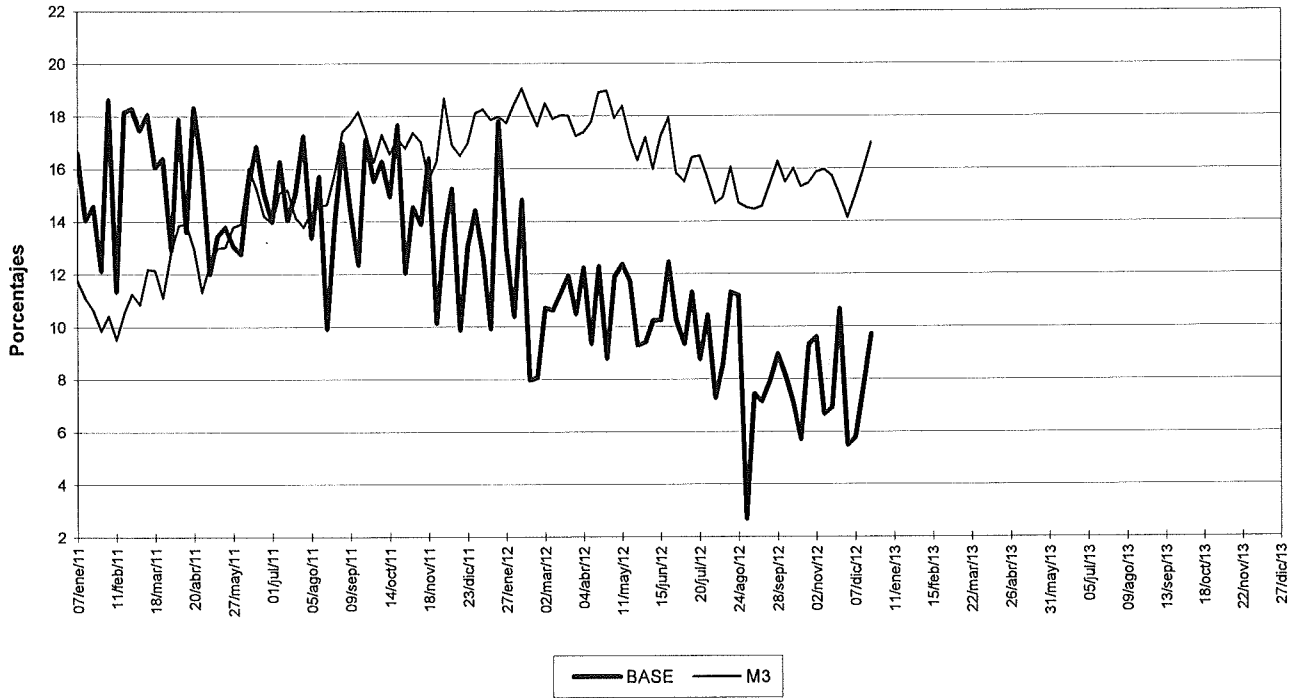

Fuente: Banco de la República. Cálculos con información de los formatos 281 y 442 de la Superintendencia Financiera

**GRAFICO 7  
MULTIPLICADOR DE M3**

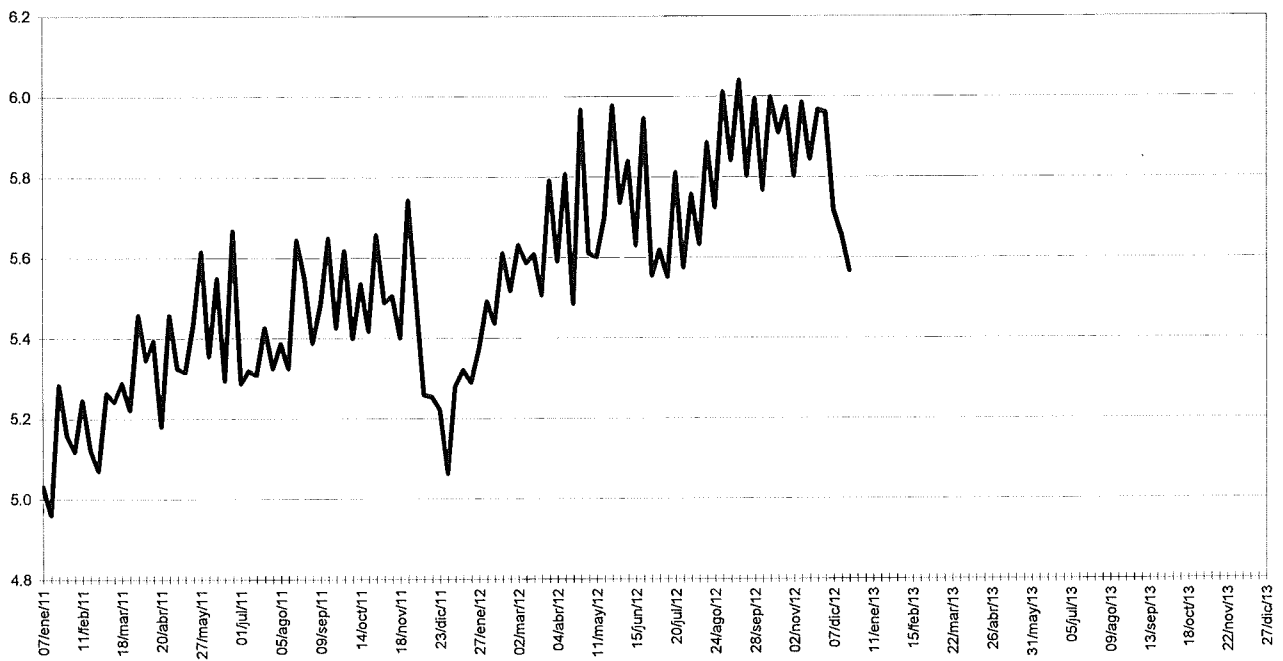

Fuente: Banco de la República. Cálculos con información de los formatos 281 y 442 de la Superintendencia Financiera

**GRAFICO 8**  
**M3**  
**PROMEDIOS MOVILES DE ORDEN 4 Y ORDEN 13**  
**(VARIACIONES % ANUALES)**

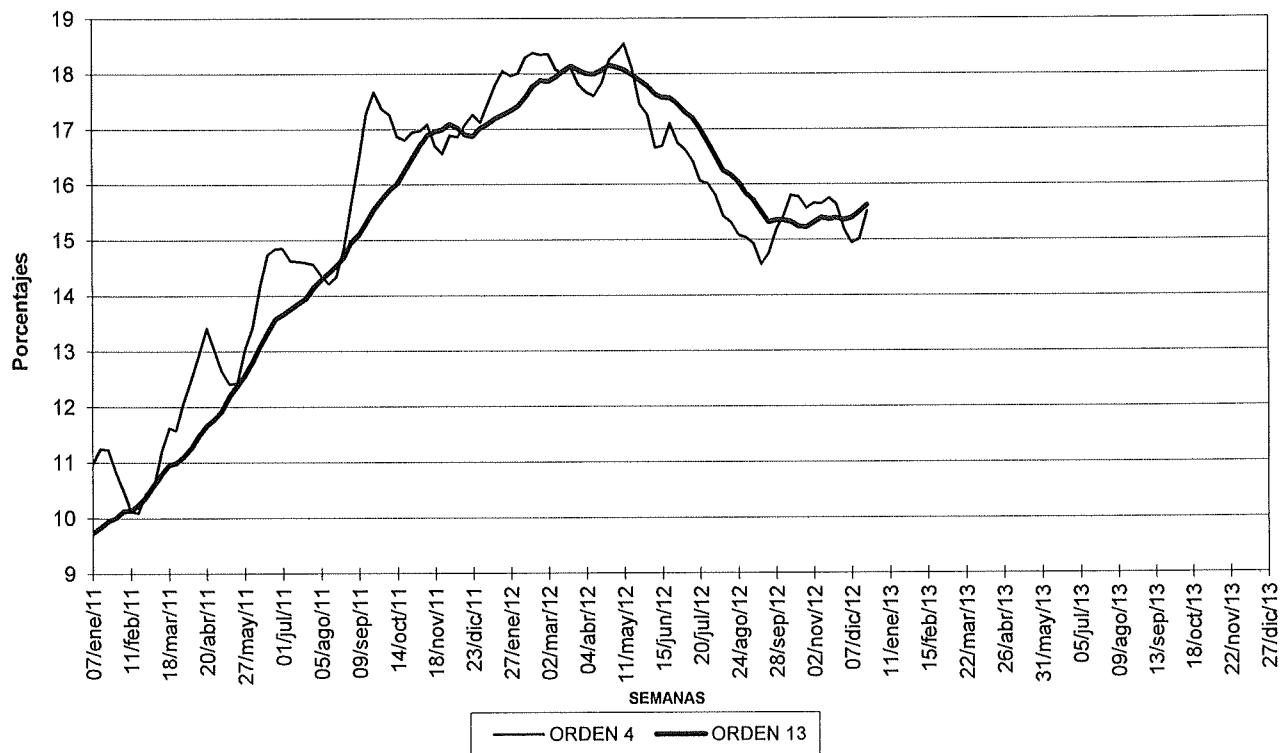

Fuente: Banco de la República. Cálculos con información de los formatos 281 y 442 de la Superintendencia Financiera

CUADRO No 9  
OFERTA MONETARIA AMPLIADA - M3  
Miles de millones de pesos y porcentajes

Concepto	Saldo a diciembre 21 2012	VARIACIONES					
		SEMANAL		CORRIDO AÑO		ANUAL	
		ABS	%	ABS	%	ABS	%
<b>OFERTA MONETARIA AMPLIADA- M3 1/</b>	<b>299,563</b>	<b>5,711</b>	<b>1.9</b>	<b>39,648</b>	<b>15.3</b>	<b>43,476</b>	<b>17.0</b>
<b>1. Efectivo</b>	33,963	1,608	5.0	564	1.7	1,269	3.9
<b>2. Pasivos Sujetos a Encaje</b>	265,600	4,102	1.6	39,085	17.3	42,207	18.9
Cuenta Corriente	40,053	5,011	14.3	4,659	13.2	5,230	15.0
Ahorros	108,900	(1,354)	-1.2	12,980	13.5	14,804	15.7
CDT + BONOS	107,453	397	0.4	21,196	24.6	21,555	25.1
CDT menor a 18 meses	44,741	375	0.8	5,895	15.2	6,212	16.1
CDT mayor a 18 meses	42,492	17	0.0	13,102	44.6	13,135	44.7
Bonos	20,220	5	0.0	2,199	12.2	2,209	12.3
Depósitos Fiduciarios (impuestos y otros conceptos)	5,531	(84)	-1.5	1,311	31.1	364	7.0
Depósitos a la Vista	3,664	132	3.7	(1,062)	-22.5	259	7.6
Repos con el Sector Real	-	-	-	0	-	(4)	-100.0
<b>ITEM DE MEMORANDO</b>							
M1. Medios de pago	74,015	6,620	9.8	5,223	7.6	6,499	9.6
M1 + Ahorros	182,915	5,265	3.0	18,203	11.1	21,302	13.2
Cuasidineros: Ahorro + CDT	196,133	(962)	-0.5	31,977	19.5	34,150	21.1
M2 = M1 + Cuasidineros	270,148	5,657	2.1	37,200	16.0	40,648	17.7

1/ A partir de junio 29 de 2001 se incluye en este agregado los CDT de las entidades especiales y los depósitos a la vista de las entidades no bancarias. A partir de Octubre 24 de 2008, las cifras de M3 y la cartera del Sistema Financiero, se recalcularon, para incluir nuevas entidades y Cuentas de Depósito. La presentación del Cuadro No. 9 cambió a partir de marzo 26 de 2010 debido a que se unificó el criterio de las cifras mostradas. Antes se presentaban algunos instrumentos por tipo de entidad (bancos, corfinancieras, etc.) y otros no. Ahora las cifras se presentan únicamente por instrumento. Fuente: Banco de la República. Cálculos con información de los formatos 281 y 442 de la Superintendencia Financiera

**Cuadro 9B**  
Oferta Monetaria Ampliada M3 - Privada y Pública 1/

	DICIEMBRE			DICIEMBRE			JUNIO			SEPTIEMBRE			OCTUBRE		
	2009	2010	%	2010	2011	%	2011	2012	%	2011	2012	%	2011	2012	%
<b>M3 Privado</b>	166,936	186,273	11.6	186,273	221,716	19.0	191,201	223,732	17.0	199,117	232,489	16.8	203,086	238,110	17.2
Efectivo	25,687	29,720	15.7	29,720	33,404	12.4	26,935	29,391	9.1	27,306	29,068	6.5	28,198	29,341	4.1
PSE	141,249	156,553	10.8	156,553	188,312	20.3	164,266	194,341	18.3	171,812	203,422	18.4	174,898	208,769	19.4
Ctas. Ctes.	19,829	24,476	23.4	24,476	27,597	12.7	22,625	23,654	4.5	23,032	23,078	0.2	23,470	24,113	2.7
CDT	55,975	62,055	-7.0	62,055	64,222	23.4	56,540	74,575	31.9	61,147	80,886	32.3	61,560	82,224	33.6
Ahorro 2/	51,791	62,660	21.0	62,660	76,661	22.3	67,654	74,687	10.4	68,167	76,613	12.4	70,722	80,341	13.6
Otros	13,654	17,361	27.1	17,361	19,833	14.2	17,447	21,425	22.8	19,465	22,845	17.4	19,146	22,090	15.4
<b>M3 Público</b>	30,555	33,556	9.8	33,556	38,213	13.9	36,372	43,651	13.5	38,144	43,846	14.9	38,426	43,933	14.3
Ctas. Ctes.	7,156	7,859	9.8	7,859	7,859	0.0	8,041	8,835	9.9	7,654	9,337	22.0	7,888	8,947	13.7
CDT	3,326	3,426	3.0	3,426	4,014	17.1	4,008	4,846	20.9	4,180	5,373	28.5	4,055	4,745	17.0
Ahorro	13,989	15,653	11.9	15,653	19,062	21.8	20,068	22,640	12.8	20,365	22,530	10.6	20,318	24,148	18.9
Fiduciarios	3,580	3,873	8.2	3,873	3,979	2.7	4,251	4,781	12.5	3,988	4,280	7.4	4,030	4,054	0.6
Otros	2,504	2,745	9.6	2,745	3,300	20.2	2,004	2,451	22.3	1,958	2,326	18.8	2,156	2,040	-5.4
<b>M3 Total</b>	197,491	219,828	11.3	219,828	259,930	18.2	229,573	267,283	16.4	237,261	276,335	16.5	241,522	282,044	16.8

<sup>1</sup> Variación anual

Fuente: Banco de la República, cálculos con información de Balances y del formato 338 de la Superintendencia Financiera.

## D. Crédito y Portafolio Financiero

**CUADRO No 10**  
**CREDITO TOTAL Y PORTAFOLIO FINANCIERO**

(Miles de millones de pesos y porcentajes)

Concepto	Saldo a diciembre 21 2012	VARIACIONES					
		SEMANAL		CORRIDO AÑO		ANUAL	
		ABS	%	ABS	%	ABS	%
<b>I. CREDITO TOTAL 1/</b>	<b>234,962</b>	<b>1,582</b>	<b>0.7</b>	<b>31,792</b>	<b>15.6</b>	<b>31,433</b>	<b>15.4</b>
1. BANCOS Y CORFINANCIERAS 2/	218,293	1,435	0.7	29,311	15.5	28,859	15.2
2. CIAS.FTO.CIAL.	14,311	143	1.0	2,099	17.2	2,189	18.1
3. COOPERATIVAS	2,358	5	0.2	382	19.3	384	19.5
<b>II. PORTAFOLIO FINANCIERO TOTAL 3/</b>	<b>451,923</b>	<b>5,908</b>	<b>1.3</b>	<b>47,064</b>	<b>11.6</b>	<b>51,238</b>	<b>12.8</b>
<b>A. SECTOR FINANCIERO</b>	<b>299,564</b>	<b>5,711</b>	<b>1.9</b>	<b>39,648</b>	<b>15.3</b>	<b>43,476</b>	<b>17.0</b>
1. MEDIOS DE PAGO AMPLIADOS - M3 4/	299,563	5,711	1.9	39,648	15.3	43,476	17.0
MEDIOS DE PAGO - M1	74,015	6,620	9.8	5,223	7.6	6,499	9.6
CUASIDINEROS	196,133	(962)	(0.5)	31,977	19.5	34,150	21.1
OTROS PASIVOS SUJETOS A ENCAJE 5/	9,195	48	0.5	249	2.8	618	7.2
BONOS	20,220	5	0.0	2,199	12.2	2,209	12.3
BANCOS Y CORFINANCIERAS 2/	16,672	(0)	(0.0)	1,174	7.6	1,184	7.6
COMPAÑIAS DE FINANCIAMIENTO 6/	2,362	5	0.2	417	21.5	417	21.5
OTRAS ENTIDADES 7/	1,186	(0)	(0.0)	608	105.0	608	105.0
2. ACEPTACIONES BANC. EN CIRC	0	0	----	0	----	0	----
3. OTROS ACTIVOS FINANCIEROS 8/	1	0	0.0	0	0.0	0	0.0
<b>B. SECTOR PUBLICO</b>	<b>152,360</b>	<b>197</b>	<b>0.1</b>	<b>7,415</b>	<b>5.1</b>	<b>7,763</b>	<b>5.4</b>
1. T.E.S.	115,614	205	0.2	3,805	3.4	4,141	3.7
2. T.E.S. B DENOMINADOS EN M/E 9/	0	0	----	0	----	0	----
3. T.E.S. B UVR 7/	36,746	(8)	(0.0)	3,610	10.9	3,622	10.9
4. T.E.S. LEY 546 de 1999 9/ 10/	0	0	----	0	----	0	----

1/Corresponde a la cartera Neta en M/N y M/E con leasing de los sectores público y privado. Incluye FEN.

2/La Superintendencia Financiera mediante Resolución 0856 del 23 de mayo de 2006, autorizó la cesión de activos y pasivos de Corfiocolombiana al Banco de Bogotá, la cual se efectuó el 5 de junio de 2006.

A partir de las estadísticas publicadas con fecha a junio 16 de 2006, la información de Bancos y Corfinancieras se presenta consolidada. Incluye FEN

3/ Incluye los Activos financieros en poder de los sectores público y privado.

4/ Véase cuadro No. 9

5/ Incluye depósitos fiduciarios, depósitos a la vista, REPOS con entidades no financieras y cédulas hipotecarias.

6/ A partir de la entrada en vigencia de la ley 1328 de 2009, las compañías de financiamiento comercial pasarán a denominarse "Compañías de Financiamiento" y todas las disposiciones vigentes referidas a aquellas, incluidas las previstas en el Estatuto Orgánico del Sistema Financiero, se entenderán referidas a estas.

7/ Incluye entidades financieras especiales y cooperativas financieras.

8/ Incluye TER, Certificados de Cambio, Títulos de Participación, Certificados eléctricos de valor y títulos de Ahorro FEN.

9/ A partir de abril 30 de 2004 los TES emitidos en M/E, en UVR y los TES Ley 546/99 se presentan a valor nominal, esto es, que el saldo en circulación de estos títulos se valora a la TRM o a la UVR de la fecha. Las cifras fueron reprocessadas históricamente y se encuentran disponibles en la Subgerencia de Estudios Económicos.

10/ TES emitidos por el Gobierno y entregados a las entidades hipotecarias como pago por las reliquidaciones de cartera.

A partir de Octubre 24 de 2008, las cifras de M3 y la cartera del Sistema Financiero, se recalcularon, para incluir nuevas entidades y Cuentas de Depósito.

Fuente: Banco de la República. Cálculos con información de los formatos 281 y 442 de la Superintendencia Financiera

**CUADRO No 11**  
**PRINCIPALES INTERMEDIARIOS FINANCIEROS**  
**CARTERA NETA\***

(Miles de millones de pesos y porcentajes)

Concepto	Saldos			VARIACIONES					
	diciembre 24	diciembre 23	diciembre 21	SEMANAL		CORRIDO AÑO		ANUAL	
	2010	2011	2012	ABS	%	ABS	%	ABS	%
<b>INCLUYENDO LEASING</b>									
<b>I. SISTEMA SIN F.E.N.</b>									
<b>TOTAL SISTEMA FINANCIERO</b>	166,053	203,514	234,951	1,582	0.7	31,796	15.7	31,437	15.4
A. MONEDA NACIONAL	155,460	188,777	218,390	854	0.4	29,507	15.6	29,614	15.7
B. MONEDA EXTRANJERA	10,594	14,737	16,561	728	4.6	2,289	16.0	1,824	12.4
<b>II. CARTERA POR INTERMEDIARIO</b>									
<b>A. TOTAL BANCOS Y CORFINANCIERAS 1/</b>	154,050	189,419	218,282	1,435	0.7	29,315	15.5	28,864	15.2
1. MONEDA NACIONAL	143,489	174,713	201,752	706	0.4	27,027	15.5	27,039	15.5
2. MONEDA EXTRANJERA	10,560	14,705	16,530	729	4.6	2,289	16.1	1,825	12.4
<b>B. TOTAL COMPAÑÍAS DE FINANCIAMIENTO 2/</b>	10,367	12,122	14,311	143	1.0	2,099	17.2	2,189	18.1
1. MONEDA NACIONAL	10,334	12,090	14,281	144	1.0	2,099	17.2	2,191	18.1
2. MONEDA EXTRANJERA	33	32	31	(1)	(2.4)	(0)	(0.1)	(1)	(3.3)
<b>C. TOTAL COOPERATIVAS ML</b>	1,637	1,973	2,358	5	0.2	382	19.3	384	19.5
<b>III. CARTERA FEN</b>	3	15	11	0	0.0	(4)	(27.6)	(4)	(27.6)
1. MONEDA NACIONAL	3	15	11	0	0.0	(4)	(27.6)	(4)	(27.6)
<b>EXCLUYENDO LEASING</b>									
<b>I. CARTERA NETA SIN F.E.N.</b>	152,526	186,235	213,560	1,366	0.6	27,979	15.1	27,325	14.7
A. MONEDA NACIONAL	141,968	171,555	197,053	637	0.3	25,687	15.0	25,498	14.9
B. MONEDA EXTRANJERA	10,558	14,680	16,507	729	4.6	2,292	16.1	1,828	12.4
<b>II. CARTERA POR INTERMEDIARIO</b>									
<b>A. TOTAL BANCOS Y CORFINANCIERAS 1/</b>	146,947	179,571	205,642	1,299	0.6	26,746	15.0	26,071	14.5
1. MONEDA NACIONAL	136,422	164,923	189,166	570	0.3	24,454	14.8	24,243	14.7
2. MONEDA EXTRANJERA	10,525	14,648	16,477	730	4.6	2,292	16.2	1,829	12.5
<b>B. TOTAL COMPAÑÍAS DE FINANCIAMIENTO 2/</b>	4,036	4,690	5,560	61	1.1	851	18.1	870	18.5
1. MONEDA NACIONAL	4,002	4,658	5,529	62	1.1	851	18.2	871	18.7
2. MONEDA EXTRANJERA	33	32	31	(1)	(2.4)	(0)	(0.1)	(1)	(3.3)
<b>C. TOTAL COOPERATIVAS ML</b>	1,543	1,973	2,358	5	0.2	382	19.3	384	19.5
<b>III. CARTERA FEN</b>	3	15	11	0	0.0	(4)	(27.6)	(4)	(27.6)
1. MONEDA NACIONAL	3	15	11	0	0.0	(4)	(27.6)	(4)	(27.6)

1/ La Superintendencia Financiera mediante Resolución 0856 del 23 de mayo de 2006, autorizó la cesión de activos y pasivos de Corficolombiana al Banco de Bogotá, la cual se efectuó el 5 de junio de 2006. A partir de las estadísticas publicadas con fecha a junio 16 de 2006, la información de Bancos y Corfinancieras se presenta consolidada. La Superintendencia Financiera mediante Resolución 419 del 25 de febrero de 2010, autorizó la cesión de activos y pasivos de la Compañía de Financiamiento - Sufinanciamiento- al Banco de Colombia.

2/ A partir de la entrada en vigencia de la ley 1328 de 2009, las compañías de financiamiento comercial pasarán a denominarse "Compañías de Financiamiento" y todas las disposiciones vigentes referidas a aquellas, incluidas las previstas en el Estatuto Orgánico del Sistema Financiero, se entenderán referidas a estas. La Superintendencia Financiera mediante Resolución 419 del 25 de febrero de 2010, autorizó la cesión de activos y pasivos de la Compañía de Financiamiento - Sufinanciamiento- al Banco de Colombia.

A partir de octubre 24 de 2008 las cifras de M3 y la cartera del Sistema Financiero, se recalcularon, para incluir nuevas entidades y Cuentas de Depósito.

\*A partir de la semana 14 de 2011, este cuadro se presenta para la cartera neta con y sin leasing financiero. Antes la información no incluía el leasing financiero.

Fuente: Banco de la República. Cálculos con información de los formatos 281 y 442 de la Superintendencia Financiera



**CUADRO No 11A**  
**PRINCIPALES INTERMEDIARIOS FINANCIEROS**  
**CARTERA BRUTA \***

(Miles de millones de pesos y porcentajes)

Concepto	Saldos			VARIACIONES					
	diciembre 24	diciembre 23	diciembre 21	SEMANAL		CORRIDO AÑO		ANUAL	
	2010	2011	2012	ABS	%	ABS	%	ABS	%
<b>INCLUYENDO LEASING</b>									
<b>I. SISTEMA SIN F.E.N.</b>									
<b>TOTAL SISTEMA FINANCIERO</b>	<b>174,541</b>	<b>213,086</b>	<b>246,039</b>	<b>1,559</b>	<b>0.6</b>	<b>33,199</b>	<b>15.6</b>	<b>32,954</b>	<b>15.5</b>
A. MONEDA NACIONAL	163,948	198,348	229,478	831	0.4	30,910	15.6	31,130	15.7
B. MONEDA EXTRANJERA	10,594	14,738	16,561	728	4.6	2,288	16.0	1,823	12.4
<b>II. CARTERA POR INTERMEDIARIO</b>									
<b>A. TOTAL BANCOS Y CORFINANCIERAS 1/</b>	<b>161,685</b>	<b>198,096</b>	<b>228,414</b>	<b>1,417</b>	<b>0.6</b>	<b>30,638</b>	<b>15.5</b>	<b>30,318</b>	<b>15.3</b>
1. MONEDA NACIONAL	151,124	183,391	211,884	688	0.3	28,350	15.4	28,493	15.5
2. MONEDA EXTRANJERA	10,560	14,705	16,530	729	4.6	2,289	16.1	1,825	12.4
<b>B. TOTAL COMPAÑÍAS DE FINANCIAMIENTO 2/</b>	<b>11,113</b>	<b>12,893</b>	<b>15,110</b>	<b>138</b>	<b>0.9</b>	<b>2,143</b>	<b>16.5</b>	<b>2,217</b>	<b>17.2</b>
1. MONEDA NACIONAL	11,080	12,861	15,079	139	0.9	2,144	16.6	2,219	17.3
2. MONEDA EXTRANJERA	33	33	31	(1)	(2.4)	(1)	(1.7)	(2)	(4.9)
<b>C. TOTAL COOPERATIVAS ML</b>	<b>1,743</b>	<b>2,097</b>	<b>2,515</b>	<b>4</b>	<b>0.2</b>	<b>417</b>	<b>19.9</b>	<b>419</b>	<b>20.0</b>
<b>III. CARTERA FEN</b>	<b>304</b>	<b>223</b>	<b>196</b>	<b>0</b>	<b>0.0</b>	<b>(28)</b>	<b>(12.4)</b>	<b>(28)</b>	<b>(12.5)</b>
1. MONEDA NACIONAL	304	223	196	0	0.0	(28)	(12.4)	(28)	(12.5)
<b>EXCLUYENDO LEASING</b>									
<b>I. CARTERA BRUTA SIN F.E.N.</b>	<b>160,388</b>	<b>195,306</b>	<b>224,121</b>	<b>1,347</b>	<b>0.6</b>	<b>29,353</b>	<b>15.1</b>	<b>28,815</b>	<b>14.8</b>
A. MONEDA NACIONAL	149,830	180,626	207,614	618	0.3	27,061	15.0	26,988	14.9
B. MONEDA EXTRANJERA	10,558	14,681	16,508	729	4.6	2,292	16.1	1,827	12.4
<b>II. CARTERA POR INTERMEDIARIO</b>									
<b>A. TOTAL BANCOS Y CORFINANCIERAS 1/</b>	<b>154,141</b>	<b>188,003</b>	<b>215,488</b>	<b>1,281</b>	<b>0.6</b>	<b>28,028</b>	<b>15.0</b>	<b>27,485</b>	<b>14.6</b>
1. MONEDA NACIONAL	143,616	173,355	199,011	551	0.3	25,736	14.9	25,657	14.8
2. MONEDA EXTRANJERA	10,525	14,648	16,477	730	4.6	2,292	16.2	1,829	12.5
<b>B. TOTAL COMPAÑÍAS DE FINANCIAMIENTO 2/</b>	<b>4,504</b>	<b>5,207</b>	<b>6,118</b>	<b>62</b>	<b>1.0</b>	<b>908</b>	<b>17.4</b>	<b>911</b>	<b>17.5</b>
1. MONEDA NACIONAL	4,470	5,174	6,087	63	1.0	908	17.5	913	17.6
2. MONEDA EXTRANJERA	33	33	31	(1)	(2.4)	(1)	(1.7)	(2)	(4.9)
<b>C. TOTAL COOPERATIVAS ML</b>	<b>1,743</b>	<b>2,097</b>	<b>2,515</b>	<b>4</b>	<b>0.2</b>	<b>417</b>	<b>19.9</b>	<b>419</b>	<b>20.0</b>
<b>III. CARTERA FEN</b>	<b>304</b>	<b>223</b>	<b>196</b>	<b>0</b>	<b>0.0</b>	<b>(28)</b>	<b>(12.4)</b>	<b>(28)</b>	<b>(12.5)</b>
1. MONEDA NACIONAL	304	223	196	0	0.0	(28)	(12.4)	(28)	(12.5)

1/ La Superintendencia Financiera mediante Resolución 0856 del 23 de mayo de 2006, autorizó la cesión de activos y pasivos de Corficolombiana al Banco de Bogotá, la cual se efectuó el 5 de junio de 2006. A partir de las estadísticas publicadas con fecha a junio 16 de 2006, la información de Bancos y Corfinancieras se presenta consolidada. La Superintendencia Financiera mediante Resolución 419 del 25 de febrero de 2010, autorizó la cesión de activos y pasivos de la Compañía de Financiamiento - Sufinanciamiento- al Banco de Colombia.

2/ A partir de la entrada en vigencia de la ley 1328 de 2009, las compañías de financiamiento comercial pasarán a denominarse "Compañías de Financiamiento" y todas las disposiciones vigentes referidas a aquellas, incluidas las previstas en el Estatuto Orgánico del Sistema Financiero, se entenderán referidas a estas. La Superintendencia Financiera mediante Resolución 419 del 25 de febrero de 2010, autorizó la cesión de activos y pasivos de la Compañía de Financiamiento - Sufinanciamiento- al Banco de Colombia.

A partir de Octubre 24 de 2008, las cifras de M3 y la cartera del Sistema Financiero, se recalcularon, para incluir nuevas entidades y Cuentas de Depósito.

\*A partir de la semana 14 de 2011, este cuadro se presenta para la cartera bruta con y sin leasing financiero. Antes la información no incluía el leasing financiero.

Fuente: Banco de la República. Cálculos con información de los formatos 281 y 442 de la Superintendencia Financiera

**CUADRO 11B**  
**CARTERA NETA M/L DEL SISTEMA FINANCIERO POR MODALIDAD DE CREDITO \***  
**21 de diciembre de 2012**  
**(Miles de millones de pesos y porcentajes)**

Concepto	Participación %		Saldo	Variaciones					
	Un año Atrás	Última Semana		Semanal		Año corrido		Anual	
				Absoluta	%	Absoluta	%	Absoluta	%
<b>Total Cartera por modalidad *</b>	<b>100.0</b>	<b>100.0</b>	<b>218,390</b>	<b>854</b>	<b>0.4</b>	<b>29,507</b>	<b>15.6</b>	<b>29,614</b>	<b>15.7</b>
Hipotecaria <sup>1/</sup>	7.9	8.6	18,693	109	0.6	3,605	23.9	3,751	25.1
Consumo <sup>2/</sup>	30.0	30.3	66,148	-78	-0.1	8,918	15.6	9,580	16.9
Microcredito <sup>3/</sup>	3.0	3.1	6,729	12	0.2	1,053	18.5	1,079	19.1
Comercial <sup>4/</sup>	60.2	59.2	129,214	811	0.6	16,258	14.4	15,540	13.7
Provisiones global y contracíclica	1.1	1.1	2,394	-1	0.0	326	15.8	336	16.4
<b>Total Cartera por Entidad *</b>	<b>100.0</b>	<b>100.0</b>	<b>218,390</b>	<b>854</b>	<b>0.4</b>	<b>29,507</b>	<b>15.6</b>	<b>29,614</b>	<b>15.7</b>
Bancos y Corporaciones financieras <sup>5/ 6/</sup>	92.6	92.4	201,752	706	0.4	27,027	15.5	27,039	15.5
Compañías de financiamiento <sup>7/</sup>	6.4	6.5	14,281	144	1.0	2,099	17.2	2,191	18.1
Cooperativos	1.0	1.1	2,358	5	0.2	382	19.3	384	19.5
Cartera hipotecaria ajustada <sup>8/</sup>			<b>24,592</b>	<b>109</b>	<b>0.4</b>	<b>3,251</b>	<b>15.2</b>	<b>3,262</b>	<b>15.3</b>
<b>Total cartera ajustada <sup>8/</sup></b>	<b>91.2</b>	<b>90.2</b>	<b>202,221</b>	<b>637</b>	<b>0.3</b>	<b>24,602</b>	<b>13.9</b>	<b>24,277</b>	<b>13.6</b>
Leasing financiero <sup>8/</sup>	8.8	9.8	22,069	218	1.0	4,552	26.0	4,847	28.1
<b>Total cartera ajustada con Leasing</b>	<b>100.0</b>	<b>100.0</b>	<b>224,290</b>	<b>854</b>	<b>0.4</b>	<b>29,153</b>	<b>14.9</b>	<b>29,124</b>	<b>14.9</b>
Variaciones anualizadas				Semanal		Año Corrido			
Total cartera ajustada				17.8		14.1			
Leasing financiero				67.5		26.6			
Total cartera ajustada con Leasing				22.0		15.3			

**\* Incluye leasing**

1/ Son créditos de vivienda, independientemente del monto, aquéllos otorgados a personas naturales destinados a la adquisición de vivienda nueva o usada, o a la construcción de vivienda individual.

2/ Créditos otorgados a personas naturales cuyo objeto sea financiar la adquisición de bienes de consumo o el pago de servicios para fines no comerciales o empresariales, independientemente de su monto.

3/ Crédito otorgado a microempresas cuyo saldo de endeudamiento con la respectiva entidad no supere ciento veinte (120) salarios mínimos legales mensuales vigentes (decr. 919 2008).

4/ Créditos distintos a los de vivienda, de consumo y microcrédito definidos en los numerales anteriores.

5/ La Superintendencia Financiera mediante Resolución 0856 del 23 de mayo de 2006, autorizó la cesión de activos y pasivos de Corficolombiana al Banco de Bogotá, la cual se efectuó el 5 de junio de 2006. A partir de las estadísticas publicadas con fecha a junio 16 de 2006, la información de Bancos y Corfinancieras se presenta consolidada.

6/ No incluye FEN

7/ A partir de la entrada en vigencia de la ley 1328 de 2009, las compañías de financiamiento comercial pasarán a denominarse "Compañías de Financiamiento" y todas las disposiciones vigentes referidas a aquellas, incluidas las previstas en el Estatuto Orgánico del Sistema Financiero, se entenderán referidas a estas.

8/ Incluye cartera vendida por los bancos a la Titularizadora Colombia y a CISA.

9/ Se define como leasing financiero aquellas operaciones de arrendamiento financiero en las que el arrendatario tiene la opción de compra al final del contrato.

A partir de Octubre 24 de 2008, las cifras de M3 y la cartera del Sistema Financiero, se recalcularon, para incluir nuevas entidades y Cuentas de Depósito.

Fuente: Banco de la República. Cálculos con información de los formatos 281 y 442 de la Superintendencia Financiera

**CUADRO No 11C**  
**PROVISIONES DE CARTERA DE LOS PRINCIPALES INTERMEDIARIOS FINANCIEROS \***

(Miles de millones de pesos y porcentajes)

Concepto	Saldos			VARIACIONES					
	diciembre 24	diciembre 23	diciembre 21	SEMANAL		CORRIDO AÑO		ANUAL	
	2010	2011	2012	ABS	%	ABS	%	ABS	%
<b>I. SISTEMA SIN F.E.N.</b>									
<b>TOTAL SISTEMA FINANCIERO</b>	<b>8,488</b>	<b>9,572</b>	<b>11,088</b>	<b>(24)</b>	<b>(0.2)</b>	<b>1,402</b>	<b>14.5</b>	<b>1,516</b>	<b>16.8</b>
A. MONEDA NACIONAL	8,488	9,571	11,088	(24)	(0.2)	1,403	14.5	1,517	15.8
B. MONEDA EXTRANJERA	0	1	0	(0)	(0.7)	(1)	(76.4)	(1)	(76.1)
<b>II. PROVISIONES POR INTERMEDIARIO</b>									
<b>A. TOTAL BANCOS Y CORFINANCIERAS /1</b>	<b>7,635</b>	<b>8,677</b>	<b>10,132</b>	<b>(18)</b>	<b>(0.2)</b>	<b>1,323</b>	<b>15.0</b>	<b>1,454</b>	<b>16.8</b>
1. MONEDA NACIONAL	7,635	8,677	10,132	(18)	(0.2)	1,323	15.0	1,454	16.8
2. MONEDA EXTRANJERA	0	0	0	0	-	0	-	0	-
<b>B. TOTAL COMPAÑÍAS DE FINANCIAMIENTO 2/</b>	<b>746</b>	<b>771</b>	<b>799</b>	<b>(5)</b>	<b>(0.6)</b>	<b>44</b>	<b>5.9</b>	<b>28</b>	<b>3.6</b>
1. MONEDA NACIONAL	746	771	799	(5)	(0.6)	45	6.0	28	3.7
2. MONEDA EXTRANJERA	0	1	0	(0)	(0.7)	(1)	(76.4)	(1)	(76.1)
<b>C. TOTAL COOPERATIVAS</b>	<b>107</b>	<b>123</b>	<b>157</b>	<b>(1)</b>	<b>(0.3)</b>	<b>35</b>	<b>28.7</b>	<b>34</b>	<b>27.7</b>
<b>III. PROVISIONES FEN</b>	<b>301</b>	<b>209</b>	<b>185</b>	<b>0</b>	<b>0.0</b>	<b>(24)</b>	<b>(11.4)</b>	<b>(24)</b>	<b>(11.4)</b>
1. MONEDA NACIONAL	301	209	185	0	0.0	(24)	(11.4)	(24)	(11.4)
2. MONEDA EXTRANJERA	0	0	0	0	-	0	-	0	-

/1 La Superintendencia Financiera mediante Resolución 0856 del 23 de mayo de 2006, autorizó la cesión de activos y pasivos de Corficolombiana al Banco de Bogotá, la cual se efectuó el 5 de junio de 2006. A partir de las estadísticas publicadas con fecha a junio 16 de 2006, la Información de Bancos y Corfinancieras se presenta consolidada. La Superintendencia Financiera mediante Resolución 419 del 25 de febrero de 2010, autorizó la cesión de activos y pasivos de la Compañía de Financiamiento - Sufinanciamiento- al Banco de Colombia.

2/ A partir de la entrada en vigencia de la ley 1328 de 2009, las compañías de financiamiento comercial pasarán a denominarse "Compañías de Financiamiento" y todas las disposiciones vigentes referidas a aquellas, incluidas las previstas en el Estatuto Orgánico del Sistema Financiero, se entenderán referidas a estas. La Superintendencia Financiera mediante Resolución 419 del 25 de febrero de 2010, autorizó la cesión de activos y pasivos de la Compañía de Financiamiento - Sufinanciamiento- al Banco de Colombia.

A partir de Octubre 24 de 2008, las cifras de M3 y la cartera del Sistema Financiero, se recalcularon, para incluir nuevas entidades y Cuentas de Depósito.

\*A partir de la semana 14 de 2011, este cuadro se presenta para la cartera neta con leasing financiero. Antes la información no incluía el leasing financiero.

Fuente: Banco de la República. Cálculos con información de los formatos 281 y 442 de la Superintendencia Financiera

**CUADRO No 12**  
**INVERSIONES DE LOS PRINCIPALES INTERMEDIARIOS FINANCIEROS**

(Miles de millones de pesos y porcentajes)

Concepto	Saldo a diciembre 21 2012	VARIACIONES					
		SEMANAL		CORRIDO AÑO		ANUAL	
		ABS	%	ABS	%	ABS	%
<b>A. TOTAL SISTEMA ML + ME</b>	<b>74,016</b>	<b>1,385</b>	<b>1.9</b>	<b>9,333</b>	<b>14.4</b>	<b>9,561</b>	<b>14.8</b>
BANCOS Y CORFINANCIERAS 1/	73,252	1,373	1.9	9,595	15.1	9,817	15.5
COMPAÑÍAS DE FINANCIAMIENTO 2/	607	14	2.4	(274)	(31.1)	(269)	(30.8)
ORGANISMOS COOPERAT.	151	(2)	(1.3)	12	8.3	14	10.0
INV. CEDIDAS IFI A BANCOLDEX	6	0	0.0	(1)	(7.9)	(0)	(6.8)
<b>B. TOTAL SISTEMA ML</b>	<b>68,118</b>	<b>1,304</b>	<b>2.0</b>	<b>8,109</b>	<b>13.5</b>	<b>8,064</b>	<b>13.4</b>
BANCOS Y CORFINANCIERAS 1/	67,393	1,292	2.0	8,373	14.2	8,322	14.1
COMPAÑÍAS DE FINANCIAMIENTO 2/	573	14	2.5	(276)	(32.5)	(272)	(32.2)
ORGANISMOS COOPERAT.	151	(2)	(1.3)	12	8.3	14	10.0
INV. CEDIDAS IFI A BANCOLDEX	0	0	---	0	---	0	---
<b>C. TOTAL SISTEMA ME</b>	<b>5,898</b>	<b>82</b>	<b>1.4</b>	<b>1,224</b>	<b>26.2</b>	<b>1,497</b>	<b>34.0</b>
BANCOS Y CORFINANCIERAS 1/	5,859	82	1.4	1,222	26.4	1,495	34.3
COMPAÑÍAS DE FINANCIAMIENTO 2/	33	(0)	(0.0)	3	8.1	3	8.1
ORGANISMOS COOPERAT.	0	0	---	0	---	0	---
INV. CEDIDAS IFI A BANCOLDEX	6	0	0.0	(1)	(7.9)	(0)	(6.8)

/1 La Superintendencia Financiera mediante Resolución 0856 del 23 de mayo de 2006, autorizó la cesión de activos y pasivos de Corficolombiana al Banco de Bogotá, la cual se efectuó el 5 de junio de 2006. A partir de las estadísticas publicadas con fecha a junio 16 de 2006, la información de Bancos y Corfinancieras se presenta consolidada.

2/ A partir de la entrada en vigencia de la ley 1328 de 2009, las compañías de financiamiento comercial pasarán a denominarse "Compañías de Financiamiento" y todas las disposiciones vigentes referidas a aquellas, incluidas las previstas en el Estatuto Orgánico del Sistema Financiero, se entenderán referidas a estas.

3/ Incluye FEN

Fuente: Banco de la República. Cálculos con Información de los formatos 281 y 442 de la Superintendencia Financiera

**GRAFICO 9  
CARTERA TOTAL BANCOS Y CORFINANCIERAS\* ML  
PROMEDIOS MOVILES DE ORDEN 4  
(VARIACIONES ANUALES)**

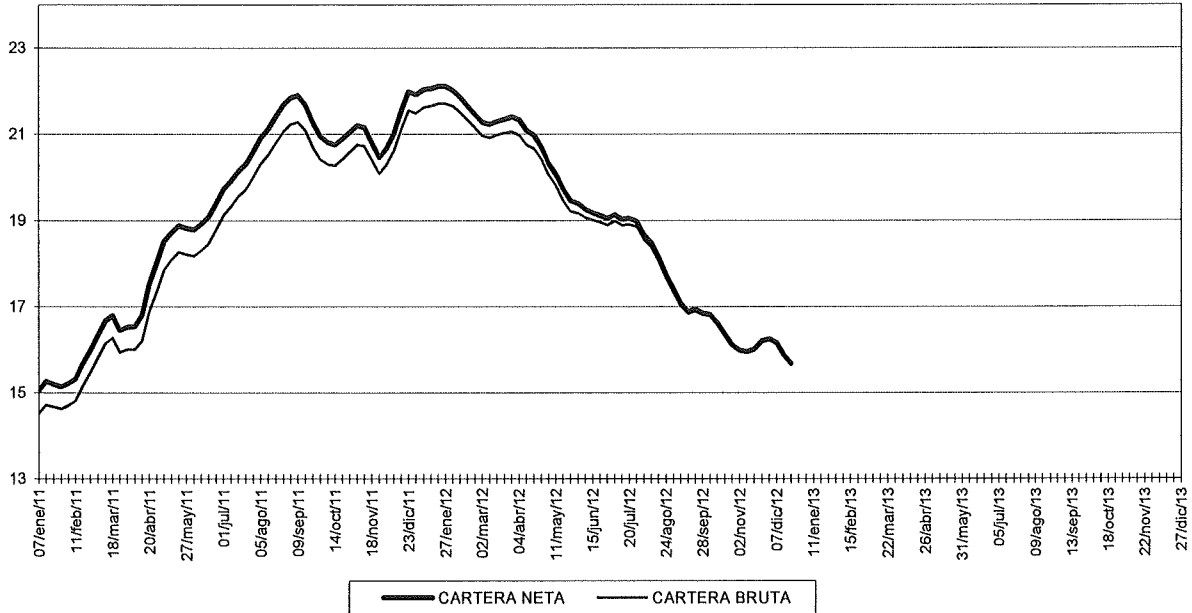

\* No incluye FEN e incluye Leasing

Fuente: Banco de la República. Cálculos con información de los formatos 281 y 442 de la Superintendencia Financiera

**GRAFICO 9A  
CARTERA TOTAL ML  
PROMEDIOS MOVILES DE ORDEN 4  
(VARIACIONES ANUALES)**

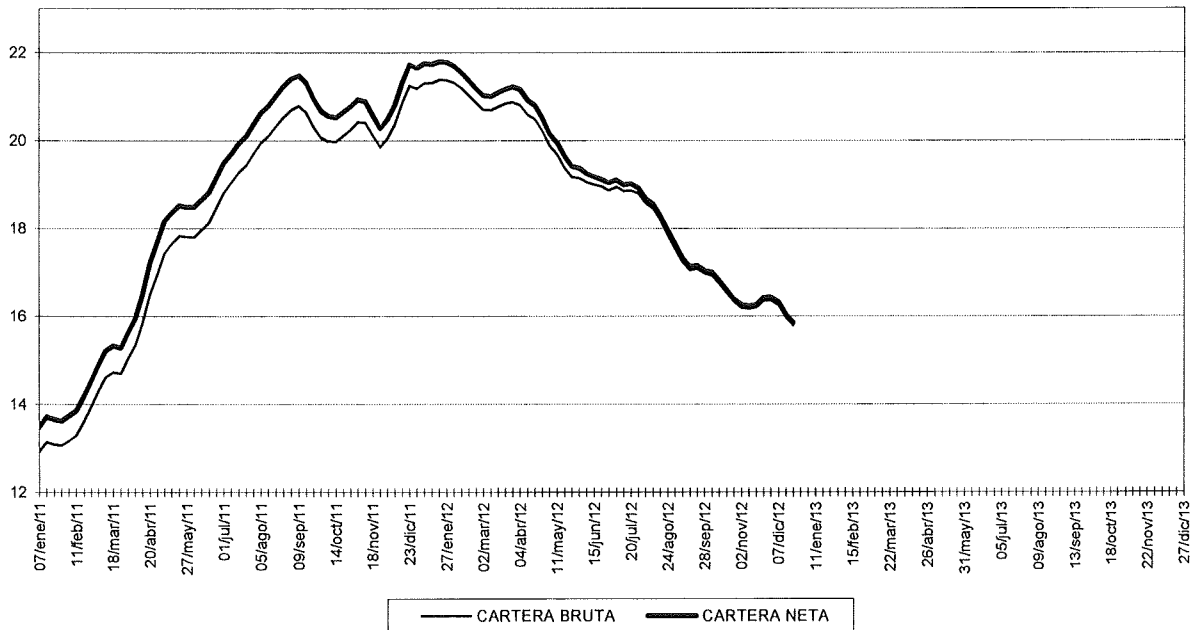

Fuente: Banco de la República. Cálculos con información de los formatos 281 y 442 de la Superintendencia Financiera

## II. TASAS DE INTERES, TASA DE CAMBIO Y PRECIOS

### A. Tasas de interés.

	VALORES				
	A la última fecha Dic-28-2012	Una Semana atrás Dic-21-2012	Un mes atrás	Tres meses atrás	Un año atrás
<b>Tasas de interés (%)</b>					
A. Depósito a término fijo - DTF 1/	5,27	5,22	5,34	5,27	5,22
B. Tasa de interés de captación					
1. A 180 días	5,67	5,70	5,70	5,73	5,59
2. A 360 días	5,94	5,99	5,92	6,12	6,11
C. Tasa de interés interbancaria - TIB 2/	4,29	4,53	4,51	4,78	4,80
D. Tasa de interés de colocación B.R. 3/	N.D.	11,49	12,35	11,81	12,14
E. Tasa de interés de colocación sin Tesorería 4/	N.D.	11,56	12,44	11,87	12,28
F. Tasa de interés de colocación Total 5/	N.D.	11,24	12,03	11,58	11,67
G. Crédito de Consumo 6/	N.D.	18,27	17,86	18,50	18,52
H. Crédito de Tesorería 7/	N.D.	8,34	8,16	8,21	7,88
I. Crédito Preferencial 8/	N.D.	8,50	8,97	8,89	9,20
J. Crédito Ordinario 9/	N.D.	11,50	12,19	11,41	11,84
<b>Tasas de interés CDT en Bolsa de Valores (%) 10/</b>					
A. Primario	5,57	5,79	5,64	5,86	6,08
B. Secundario	5,24	5,68	5,84	6,33	6,22

1/ Se refiere a la tasa promedio ponderada por monto de las captaciones por CDT a 90 días para Bancos, Corporaciones y Compañías de Financiamiento Comercial. Su cálculo se realiza el último día hábil de cada semana con la información de los anteriores 5 días hábiles. Corresponde a la semana de cálculo y no a la semana de vigencia.

2/ Corresponde al promedio semanal de la cuenta interbancaria pasiva a 1 día hábil con información del formato 441.

3/ Calculado como el promedio ponderado por monto de las tasas de crédito de: consumo, preferencial, ordinario y tesorería.

Debido a la alta rotación del crédito de tesorería, su ponderación se estableció como la quinta parte de su desembolso semanal.

4/ Incluye créditos de: Consumo, Ordinario y Preferencial.

5/ Incluye créditos de: Consumo, Ordinario, Preferencial y Tesorería.

6/ Se entiende como crédito de consumo los créditos otorgados a personas naturales cuyo objeto sea financiar la adquisición de bienes de consumo o el pago de servicios para fines no comerciales o empresariales, independientemente de su monto.

7/ El crédito de tesorería es aquel otorgado a clientes corporativos con plazos inferiores a 1 mes.

8/ Se refiere al crédito que se otorga a clientes corporativos con una tasa especial.

9/ Se refiere a los créditos que no son de consumo, de tesorería o preferenciales.

10/ Hace referencia a las captaciones por CDT entre 85 y 95 días al vencimiento transadas en la Bolsa de Valores. En su cálculo se excluyen los montos reportados por la Bolsa de Valores con tasa cero.

N.D. No Disponible se está verificando la información suministrada por algunas entidades.

N.H. No hubo operaciones

Fuente: Cálculos Banco de la República, Formatos 088 y 441 de la Superintendencia Financiera de Colombia y Bolsa de Valores de Colombia.

# TASA DE INTERES INTERBANCARIA (1)

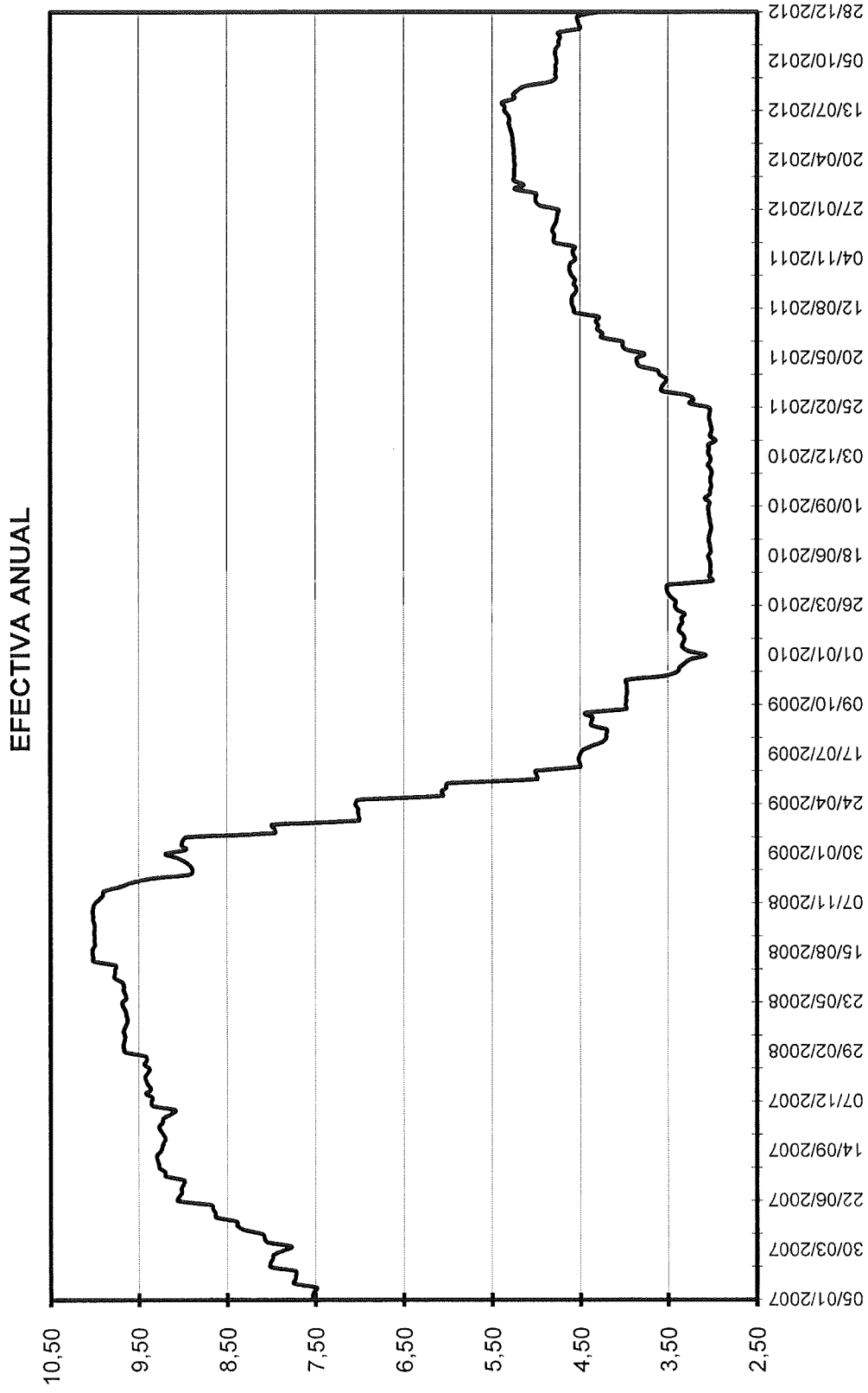

1/ Promedio semanal simple  
Fuente: Superintendencia Financiera de Colombia. Cálculos Banco de la República

**Gráfico 12A**  
**Tasas de interés de colocación: Crédito Preferencial, Crédito Ordinario, Crédito de Consumo, Crédito de Tesorería**  
**Promedios semanales**

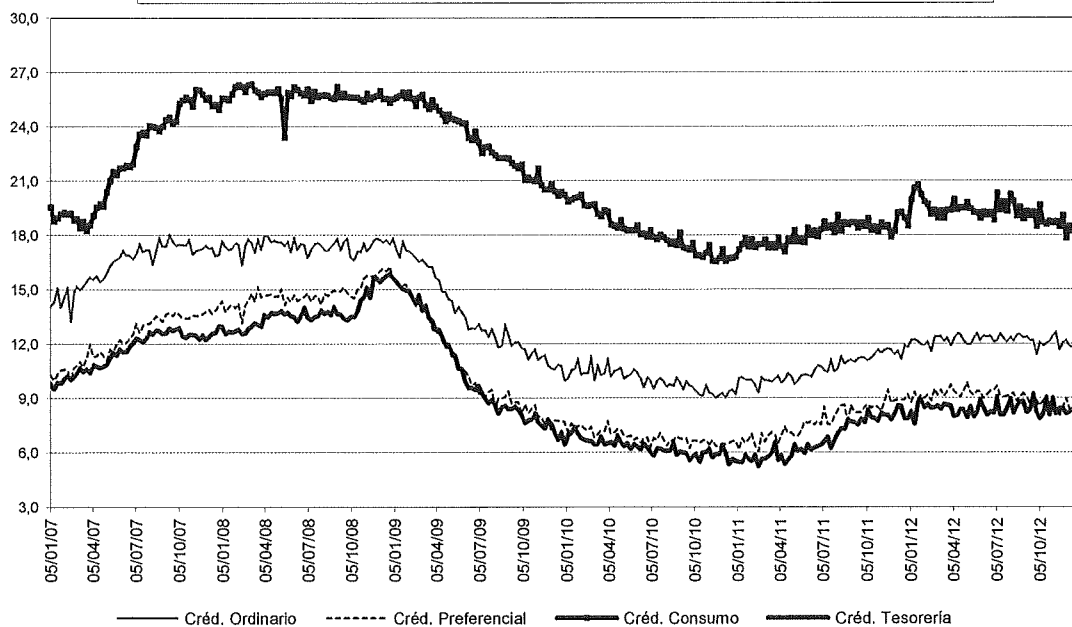

Nota: Crédito Ordinario es aquel crédito comercial (distinto de vivienda, microcrédito y consumo) otorgado a clientes no corporativos, Crédito Preferencial es el que se otorga a clientes corporativos, Crédito de Consumo es el otorgado para financiar la adquisición de bienes de consumo final y Crédito de Tesorería es el que se otorga a clientes corporativos con plazos inferiores a 1 mes.  
 Fuente: Cálculos Banco de la República, Formatos 088 y 441 de la Superintendencia Financiera de Colombia.

**Gráfico 12B**  
**Tasa de interés de: captación CDT 90 días, colocación según metodología BR1/**  
**Tasa total colocación sin crédito de tesorería2/ y tasa total de colocación3/.**  
**Promedios Semanales**

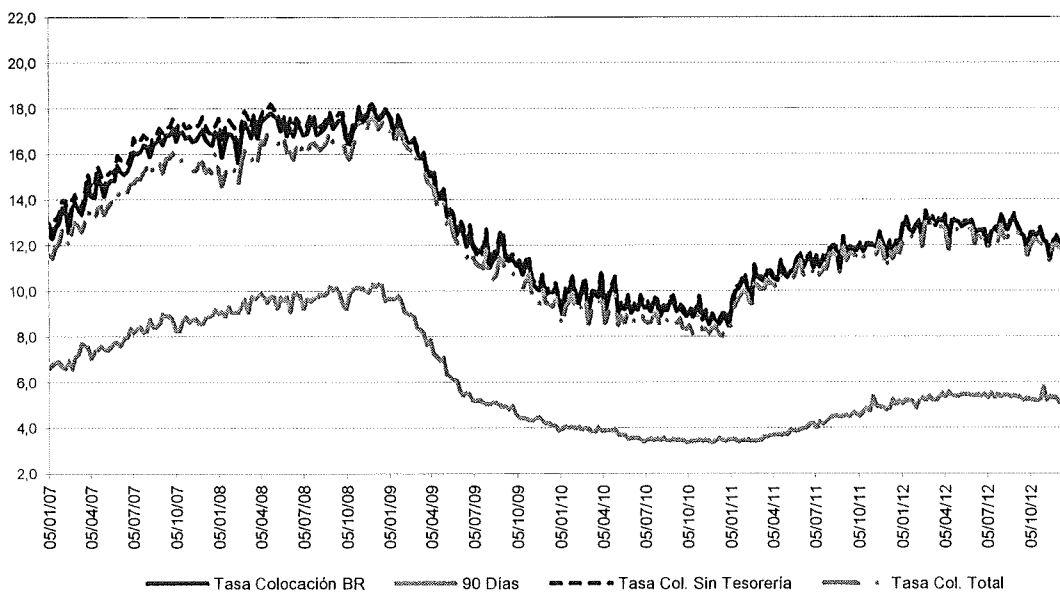

1/ Calculado como el promedio ponderado por monto de las tasas de crédito de: consumo, preferencial, ordinario y tesorería. Debido a la alta rotación del crédito de tesorería, su ponderación se estableció como la quinta parte de su desembolso diario.  
 2/ Incluye créditos de: Consumo, Ordinario y Preferencial. 3/ Incluye créditos de: Consumo, Ordinario, Preferencial y Tesorería.  
 Fuente: Cálculos Banco de la República, Formatos 088 y 441 de la Superintendencia Financiera de Colombia.



**B. TASA DE CAMBIO REPRESENTATIVA DEL MERCADO**

**Gráfico 13**

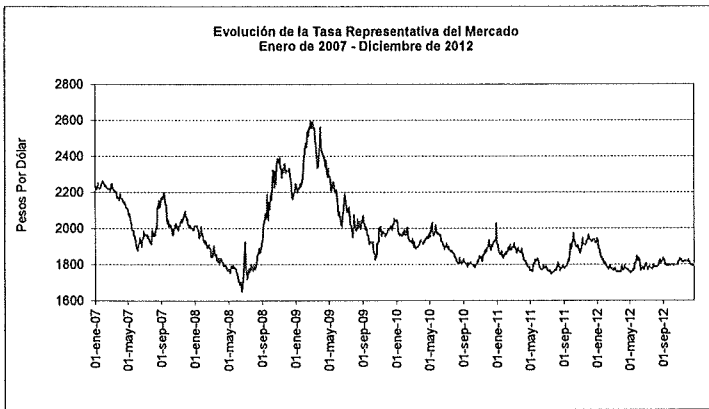

**Gráfico 13.A**

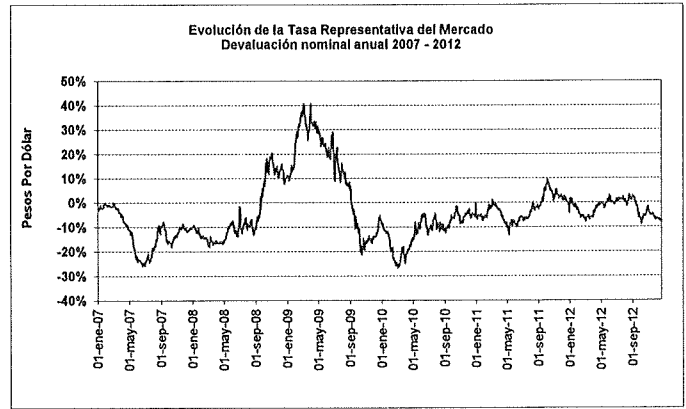

INDICADOR	Al último día hábil sem ant. 28-dic-12	Una semana atrás 21-dic-12	Un mes atrás 28-nov-12	Tres meses atrás 28-sep-12	Un año atrás 28-dic-11
Tasa Representativa del Mercado	1.771,54	1.788,87	1.823,54	1.798,08	1.920,16
Variaciones porcentuales anuales	-7,7	-7,4	-6,4	-4,7	-2,3

Fuente: Superintendencia Financiera de Colombia, cálculos Banco de la República

**C. INDICE DE LA TASA DE CAMBIO REAL (ITCR)**

Ponderaciones móviles

**Gráfico 13.B**

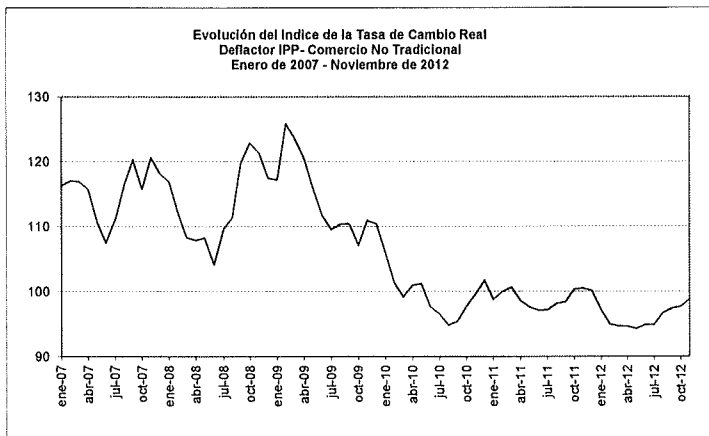

**Gráfico 13.C**

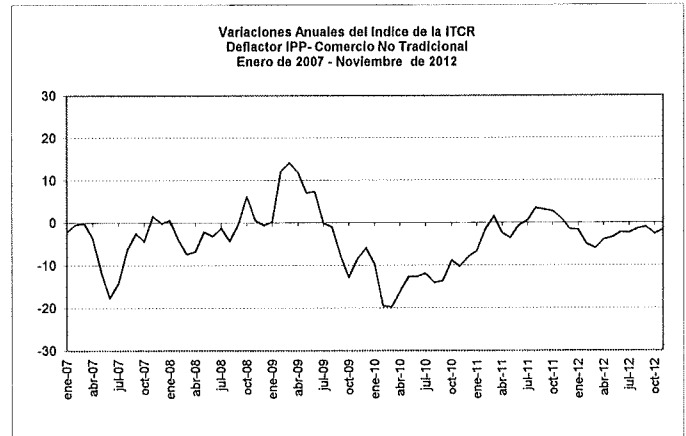

INDICADOR	Ultimo mes nov-12	Un mes atrás oct-12	Tres meses atrás ago-12	Un año atrás nov-11
Índice de Tasa de Cambio Real (ITCR)*	98,80	97,72	96,71	100,49
Variaciones porcentuales anuales	-1,68%	-2,6%	-1,5%	0,9%

\* Corresponde al ITCRIPP(NT) promedio mensual, que utiliza como deflactor el IPP. Las ponderaciones se refieren al comercio no tradicional, se excluyen café, petróleo, carbón, ferrocromo, esmeraldas y oro.

Fuente: Banco de la República.

## D. COMPORTAMIENTO DEL INDICE DE PRECIOS AL CONSUMIDOR ( IPC )

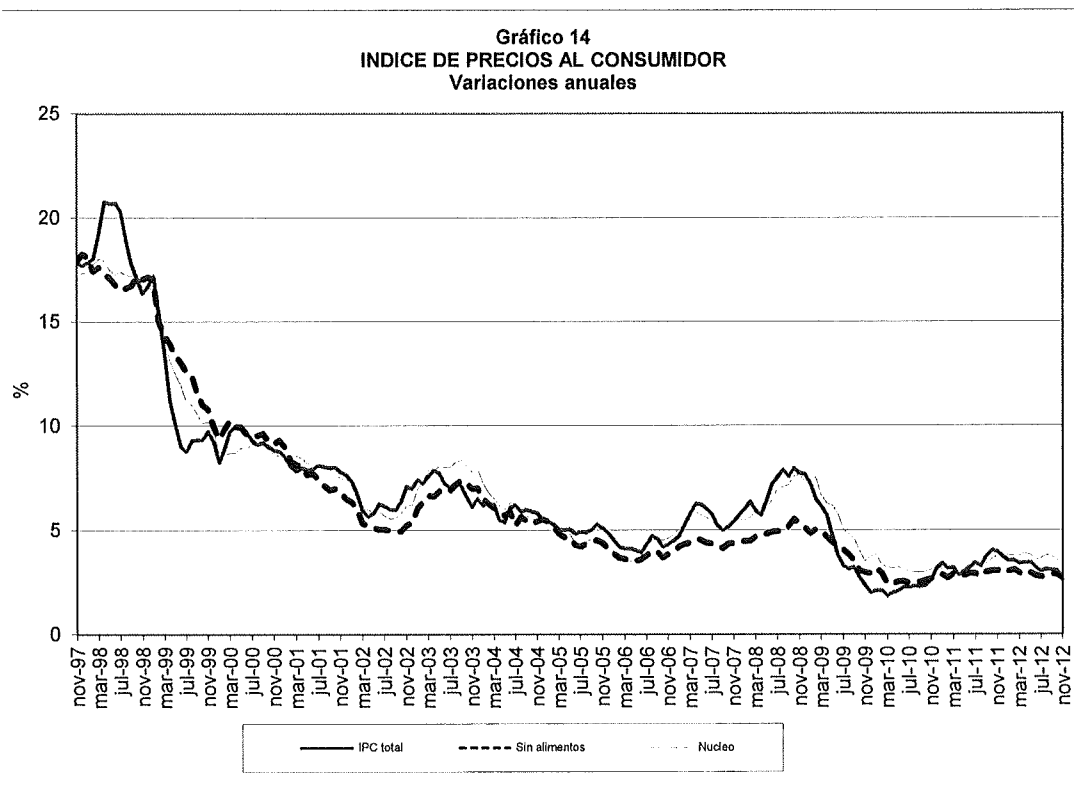

En el mes de noviembre de 2012, el Índice de Precios al Consumidor presentó una variación mensual de -0.14%, con lo cual su variación en lo corrido del año se situó en 2.34% y en los últimos doce meses 2.77%.

### INDICE DE PRECIOS AL CONSUMIDOR

#### Variaciones porcentuales noviembre de 2012

Variación Porcentual	IPC TOTAL		IPC SIN ALIMENTOS 1/		IPC NUCLEO 2/	
	2011	2012	2011	2012	2011	2012
Mensual	0,14	-0,14	0,18	0,00	0,29	0,07
Año Corrido	3,29	2,34	2,76	2,31	3,39	2,83
Año completo	3,96	2,77	3,03	2,68	3,78	3,35

Fuente: DANE, Cálculos Banco de la República, SGEE.

1/ Excluye del IPC total el rubro alimentos.

2/ Se excluye del IPC el 20% de la ponderación con aquellos ítems que entre enero de 1990 y abril de 1999 registraron la mayor volatilidad de precios.

### III. SITUACION EXTERNA

#### A. Reservas Internacionales Netas

Su saldo al 28 de diciembre de 2012 se situó en US\$37,458.0 millones, monto superior en US\$5,157.6 millones al registrado el 30 de diciembre de 2011

#### B. Balanza cambiaria

CUADRO 13  
BALANZA CAMBIARIA 1/

Concepto	(Millones de US\$)				
	2011	ACUMULADO AÑO HASTA			ACUMULADO MES HASTA
		DICIEMBRE 24 2010	DICIEMBRE 23 2011	DICIEMBRE 21 2012*	DICIEMBRE 21 2012*
<b>I. CUENTA CORRIENTE</b>	<b>(11,746.1)</b>	<b>(11,572.3)</b>	<b>(11,511.0)</b>	<b>(7,186.7)</b>	<b>(444.9)</b>
Ingresos	18,699.5	16,557.0	18,386.5	19,041.5	1,314.2
Egresos	30,445.6	28,129.3	29,897.5	26,228.2	1,759.1
<b>II. MOVIMIENTO NETO DE CAPITAL 2/</b>	<b>15,585.4</b>	<b>14,563.3</b>	<b>15,449.1</b>	<b>12,478.7</b>	<b>1,143.2</b>
<b>III. VARIACION DE PASIVOS DE CORTO PLAZO</b>	<b>(9.2)</b>	<b>1.7</b>	<b>(10.4)</b>	<b>4.2</b>	<b>(0.1)</b>
<b>IV. VARIACION RESERVAS 3/</b>					
Brutas (I+II)	3,839.4	2,991.1	3,938.1	5,292.0	698.3
Netas (I+II-III)	3,848.6	2,989.4	3,948.5	5,287.8	698.4
<b>V. SALDO RESERVAS BRUTAS CIERRE AÑO ANTERIOR</b>	<b>28,463.5</b>	<b>25,365.0</b>	<b>28,463.5</b>	<b>32,302.9</b>	
<b>VI. SALDO RESERVAS BRUTAS</b>	<b>32,302.9</b>	<b>28,356.0</b>	<b>32,401.6</b>	<b>37,594.9</b>	
<b>VII. PASIVOS CORTO PLAZO</b>	<b>2.5</b>	<b>10.9</b>	<b>1.3</b>	<b>6.7</b>	
<b>VIII. SALDO RESERVAS NETAS (VI-VII)</b>	<b>32,300.4</b>	<b>28,345.1</b>	<b>32,400.3</b>	<b>37,588.2</b>	

\* Cifras preliminares sujetas a revisión. (n.d.) No disponible.

NOTA: El 7 de agosto de 2009 la Junta de Gobernadores del Fondo Monetario Internacional (FMI) aprobó una asignación general de Derechos Especiales de Giro (DEG) por US\$250 mil millones y una asignación especial por US\$33 mil millones, las cuales se harían efectivas el 28 de agosto y el 9 de septiembre de 2009, respectivamente. Dichas asignaciones se distribuirían según la cuota de participación de cada país miembro. En el caso de Colombia, la asignación general incrementó las reservas internacionales en US\$897 millones el 28 de agosto de 2009 y la asignación especial, en US\$79 millones el 9 de septiembre de 2009.

1/ Registra las operaciones cambiarias canalizadas a través del Banco de la República y de los intermediarios financieros. No incluye los movimientos de divisas efectuados en cuentas de compensación en el exterior. El régimen cambiario (Res.8/00) permite constituir cuentas de compensación en el exterior, para canalizar las operaciones relacionadas con la actividad económica.

A partir de mayo de 2001, la balanza cambiaria incluye los movimientos de divisas efectuados a través de las casas de cambio autorizadas a operar como intermediarios cambiarios.

2/ Incluye la causación y valuación activa de las reservas internacionales.

3/ Corresponde a la variación de las reservas internacionales en poder del Banco de la República. La variación de las netas es igual al cambio de las reservas brutas menos la variación de los pasivos de corto plazo.

Fuente: Banco de la República

CUADRO 14  
BALANZA CAMBIARIA  
INGRESOS CORRIENTES

(Millones de US\$ y porcentajes)

Concepto	2011	ACUMULADO AÑO HASTA			ACUMULADO	VARIACIONES			
		DICIEMBRE 24 2010	DICIEMBRE 23 2011	DICIEMBRE 21 2012*	DICIEMBRE 21 2012*	ABSOLUTA		RELATIVA	
						2011-10	2012-11*	2011-10	2012-11*
<b>EXPORTACIONES DE BIENES 1/</b>	<b>7,795.0</b>	<b>6,478.8</b>	<b>7,880.1</b>	<b>8,307.4</b>	<b>577.1</b>	<b>1,201.3</b>	<b>627.3</b>	<b>18.5</b>	<b>8.2</b>
Café	474.1	492.4	465.1	250.3	18.1	(27.2)	(214.8)	(5.5)	(46.2)
Carbón	997.6	733.4	993.1	674.6	30.3	259.7	(318.5)	35.4	(32.1)
Ferrocarril	0.2	10.2	0.2	2.4	0.0	(10.0)	2.2	(97.9)	----
Petróleo	252.6	165.3	248.9	409.0	38.1	83.6	160.1	50.6	64.3
No Tradicionales	6,070.5	5,077.4	5,972.7	6,971.1	490.6	895.2	998.4	17.6	16.7
<b>SERVICIOS</b>	<b>6,613.4</b>	<b>5,185.5</b>	<b>6,497.1</b>	<b>6,717.5</b>	<b>377.0</b>	<b>311.5</b>	<b>220.4</b>	<b>6.0</b>	<b>4.0</b>
<b>1. FINANCIEROS</b>	<b>1,071.4</b>	<b>1,035.7</b>	<b>1,064.6</b>	<b>1,151.2</b>	<b>55.4</b>	<b>29.0</b>	<b>86.6</b>	<b>2.8</b>	<b>8.1</b>
Intereses Banco República	822.3	839.2	819.8	925.7	40.3	(20.8)	107.1	(2.5)	13.1
Inversión de reservas Internacionales	804.8	818.1	801.2	915.2	40.1	(18.9)	114.1	(2.1)	14.2
Convenios y Organismos Internacionales	17.5	21.1	17.4	10.5	0.2	(3.7)	(7.0)	(17.5)	(40.1)
Intereses y comisiones	47.8	41.4	47.4	49.0	8.2	6.0	2.2	14.4	4.7
Servicios Bancarios	54.9	43.4	52.9	52.4	2.0	9.5	(0.6)	22.0	(1.1)
Rendimiento Inversiones Financieras	97.7	63.2	97.4	71.7	1.1	34.2	(25.8)	54.2	(26.4)
Rendimientos Inversión Colombiana Directa	42.2	41.2	42.2	32.6	3.8	1.0	(9.6)	2.5	(22.7)
Avales y Garantías	6.4	7.2	6.0	19.2	0.0	(1.2)	13.2	(17.0)	----
<b>2. NO FINANCIEROS</b>	<b>4,542.1</b>	<b>4,149.9</b>	<b>4,432.4</b>	<b>4,566.2</b>	<b>321.6</b>	<b>282.6</b>	<b>133.8</b>	<b>6.8</b>	<b>3.0</b>
Fletes, Servicios Portuarios y de Aerop.	305.4	298.7	299.5	308.2	19.4	2.9	8.7	1.0	2.9
Turismo	113.1	108.9	110.9	100.4	6.3	4.0	(10.5)	3.7	(9.5)
Marcas, Patentes y Regalias	23.5	19.0	23.1	26.3	3.3	4.1	3.2	21.7	13.7
Seguros y Reaseguros	46.2	63.7	31.6	29.2	1.7	(32.2)	(2.3)	(50.5)	(7.4)
Servicios y asistencia técnica	1,110.5	816.0	1,087.9	1,188.2	95.3	272.0	100.3	33.3	9.2
Otros servicios 2/	2,943.4	2,847.6	2,879.4	2,914.0	195.7	31.8	34.6	1.1	1.2
<b>VENTA DE PETROLEO Y GAS NATURAL 3/</b>	<b>0.1</b>	<b>0.0</b>	<b>0.1</b>	<b>0.7</b>	<b>0.0</b>	<b>0.1</b>	<b>0.6</b>	<b>----</b>	<b>----</b>
<b>COMPRAS DE DIVISAS A CAMBISTAS PROFESIONALES</b>	<b>21.3</b>	<b>14.7</b>	<b>20.8</b>	<b>20.3</b>	<b>0.9</b>	<b>6.1</b>	<b>(0.5)</b>	<b>41.6</b>	<b>(2.3)</b>
<b>TRANSFERENCIAS, DONACIONES Y REMESAS</b>	<b>5,269.6</b>	<b>4,878.0</b>	<b>5,188.4</b>	<b>4,995.6</b>	<b>359.1</b>	<b>310.4</b>	<b>(192.8)</b>	<b>6.4</b>	<b>(3.7)</b>
<b>TOTAL</b>	<b>18,699.5</b>	<b>16,567.0</b>	<b>18,386.5</b>	<b>19,041.5</b>	<b>1,314.2</b>	<b>1,829.5</b>	<b>655.0</b>	<b>11.0</b>	<b>3.6</b>

\* Cifras preliminares sujetas a revisión. (n.d.) No disponible. (----) No es posible calcular variación, su explicación no es significativa o es superior al 100%.

1/ Incluye anticipos y excluye prefinanciación de exportaciones.

2/ Incluye gastos de no residentes por viajes de negocios, gastos médicos o educativos, pagos laborales a residentes, seguridad social, suscripciones y afiliaciones, arrendamiento operativo, publicidad comercial, pasajes, comunicaciones y otros servicios. A partir de diciembre 30 de 2005 se excluyen los

Ingresos por compras de saldos de cuentas libres y se clasifican en la Cuenta de Capital en el rubro de Operaciones Especiales del Sector Privado.

3/ Corresponde a los ingresos provenientes de la venta en dólares en el mercado interno, de petróleo y gas natural de origen nacional.

Nota: A partir de marzo 16 de 2012 la cuenta de prefinanciación de exportaciones se reclasificó del rubro de exportaciones de la cuenta corriente al rubro desembolsos de la cuenta de capital y las series históricas fueron reprocesadas.

Fuente: Banco de la República

**CUADRO 15**  
**BALANZA CAMBIARIA**  
**EGRESOS CORRIENTES**

(Millones de US\$ y porcentajes)

Concepto	2011	ACUMULADO AÑO HASTA			ACUMULADO MES HASTA DICIEMBRE 21 2012*	VARIACIONES			
		DICIEMBRE 24 2010	DICIEMBRE 23 2011	DICIEMBRE 21 2012*		ABSOLUTA		RELATIVA	
						2011-10	2012-11*	2011-10	2012-11*
<b>IMPORTACIONES DE BIENES 1/</b>	<b>18,839.5</b>	<b>17,120.5</b>	<b>18,519.2</b>	<b>14,254.1</b>	<b>967.2</b>	<b>1,398.7</b>	<b>(4,265.2)</b>	<b>8.2</b>	<b>(23.0)</b>
<b>SERVICIOS</b>	<b>10,908.2</b>	<b>10,397.0</b>	<b>10,701.3</b>	<b>11,229.1</b>	<b>733.9</b>	<b>304.3</b>	<b>527.7</b>	<b>2.9</b>	<b>4.9</b>
<b>1. FINANCIEROS</b>	<b>4,825.3</b>	<b>5,015.9</b>	<b>4,795.8</b>	<b>4,970.5</b>	<b>214.6</b>	<b>(220.1)</b>	<b>174.7</b>	<b>(4.4)</b>	<b>3.6</b>
Intereses	2,328.9	2,124.9	2,321.4	2,177.6	90.2	196.5	(143.8)	9.2	(6.2)
Banco de la República	5.0	3.0	5.0	1.4	0.0	2.0	(3.8)	65.7	(71.3)
Sector Público	2,127.4	1,938.5	2,125.2	1,967.0	72.7	186.7	(158.2)	9.6	(7.4)
Tesorería	2,115.7	1,929.9	2,113.6	1,956.3	72.3	183.7	(157.3)	9.5	(7.4)
Otras Entidades 2/	11.6	8.7	11.6	10.7	0.4	2.9	(0.9)	34.0	(8.0)
Sector Privado	183.5	178.1	179.4	198.6	17.3	1.3	17.2	0.7	9.6
Banca Comercial	13.0	5.3	11.9	12.6	0.2	6.6	0.8	----	6.5
Utilidades y Dividendos	1,888.9	2,142.9	1,875.3	1,878.0	100.0	(267.6)	2.7	(12.5)	0.1
Avales y Garantías Bancarias	6.8	8.4	5.7	10.6	0.5	(2.7)	4.9	(32.6)	86.5
Gastos y Comisiones	600.6	739.7	593.4	904.2	24.0	(146.3)	310.9	(19.8)	52.4
Banco de la República	557.4	692.8	551.5	838.2	20.3	(141.3)	286.7	(20.4)	52.0
Sector público	1.6	0.1	1.6	0.9	0.0	1.5	(0.7)	----	(45.6)
Sector Privado	3.3	3.6	3.0	8.1	0.2	(0.6)	5.1	(15.7)	----
Banca Comercial	38.3	43.1	37.2	57.1	3.5	(5.9)	19.8	(13.7)	53.3
<b>2. NO FINANCIEROS</b>	<b>6,083.0</b>	<b>5,381.1</b>	<b>5,905.5</b>	<b>6,258.6</b>	<b>519.3</b>	<b>524.4</b>	<b>353.1</b>	<b>9.7</b>	<b>6.0</b>
Fletes, Servicios Portuarios y de Aerop.	1,096.4	1,208.0	1,062.3	810.6	70.4	(145.7)	(251.7)	(12.1)	(23.7)
Turismo	126.6	92.5	124.0	183.8	15.9	31.4	59.9	34.0	48.3
Marcas, Patentes y Regalías	278.3	285.1	272.1	240.5	10.2	(13.0)	(31.5)	(4.6)	(11.6)
Servicios y Asistencia Técnica	1,123.5	990.0	1,081.9	1,139.4	128.8	91.9	57.4	9.3	5.3
Seguros y Reaseguros	179.4	242.2	176.3	169.3	9.5	(65.9)	(7.0)	(27.2)	(4.0)
Otros Servicios 3/	3,278.7	2,563.3	3,189.0	3,715.0	284.6	625.7	526.0	24.4	16.5
<b>COMPRA DE PETROLEO Y GAS NATURAL 4/</b>	<b>259.9</b>	<b>222.4</b>	<b>245.9</b>	<b>216.6</b>	<b>14.4</b>	<b>23.5</b>	<b>(29.2)</b>	<b>10.6</b>	<b>(11.9)</b>
<b>TRANSFERENCIAS, DONACIONES Y REMESAS</b>	<b>435.9</b>	<b>388.8</b>	<b>429.0</b>	<b>525.8</b>	<b>43.5</b>	<b>40.2</b>	<b>96.7</b>	<b>10.4</b>	<b>22.5</b>
<b>VENTA DE DIVISAS A CAMBISTAS PROFESIONALES</b>	<b>2.1</b>	<b>0.6</b>	<b>2.0</b>	<b>2.7</b>	<b>0.0</b>	<b>1.4</b>	<b>0.7</b>	<b>----</b>	<b>32.8</b>
<b>TOTAL</b>	<b>30,445.6</b>	<b>28,129.3</b>	<b>29,897.5</b>	<b>26,228.2</b>	<b>1,759.1</b>	<b>1,768.2</b>	<b>(3,669.3)</b>	<b>6.3</b>	<b>(12.3)</b>

\* Cifras preliminares sujetas a revisión. (n.d.) No disponible. (----) No es posible calcular variación, su explicación no es significativa o es superior al 100%.

1/ Incluye giro ordinario, anticipos y pagos efectuados con tarjetas de crédito.

2/ A partir de 2000, el servicio de la deuda del sector eléctrico se clasifica dentro de la deuda de las Otras Entidades del Sector Público.

3/ Incluye gastos de permanencia en el exterior por viajes de negocios, gastos médicos o educativos, pagos laborales a no residentes, seguridad social, suscripciones y afiliaciones, arrendamiento operativo, publicidad comercial, pasajes, comunicaciones y otros servicios. A partir de diciembre 30 de 2005 se excluyen los egresos por ventas de saldos de cuentas libres y se clasifican en la Cuenta de Capital en el rubro de Operaciones Especiales del Sector Privado.

4/ Corresponde a los egresos originados en la compra en dólares en el mercado interno, de petróleo y gas natural de origen nacional.

**Nota: A partir de marzo 16 de 2012 la cuenta de prefinanciación de exportaciones se reclasificó del rubro de exportaciones de la cuenta corriente al rubro desembolsos de la cuenta de capital y las series históricas fueron reprocesadas.**

Fuente: Banco de la República

**CUADRO 16**  
**BALANZA CAMBIARIA**  
**MOVIMIENTO DE CAPITAL**

(Millones de US\$)

Concepto	2011	ACUMULADO AÑO HASTA			ACUMULADO	VARIACIONES	
		DICIEMBRE 24 2010	DICIEMBRE 23 2011	DICIEMBRE 21 2012*	MES HASTA	2011-10 US\$	2012-11* US\$
					DICIEMBRE 21 2012*		
<b>SECTOR PRIVADO</b>	<b>7,296.4</b>	<b>8,179.3</b>	<b>7,454.6</b>	<b>524.4</b>	<b>280.3</b>	<b>(724.7)</b>	<b>(6,930.2)</b>
<b>1. Préstamo Neto 1/</b>	<b>3,792.2</b>	<b>1,091.0</b>	<b>3,767.7</b>	<b>2,679.1</b>	<b>284.2</b>	<b>2,676.7</b>	<b>(1,088.6)</b>
Ingresos	8,790.5	10,553.9	8,687.2	4,717.3	435.2	(1,866.7)	(3,970.0)
Amortización de créditos otorgados a no residentes	306.8	214.4	296.8	155.9	7.3	82.3	(140.8)
Desembolsos	8,483.8	10,339.5	8,390.5	4,561.4	428.0	(1,949.0)	(3,829.1)
Egresos	4,998.3	9,462.9	4,919.5	2,038.2	151.1	(4,543.4)	(2,881.4)
<b>2. Inversión Extranjera Neta</b>	<b>15,656.1</b>	<b>10,060.3</b>	<b>15,222.6</b>	<b>17,867.0</b>	<b>1,673.5</b>	<b>5,162.3</b>	<b>2,644.4</b>
<b>Inversión Extranjera Directa en Colombia</b>	<b>15,033.3</b>	<b>9,420.5</b>	<b>14,840.8</b>	<b>16,281.3</b>	<b>1,039.3</b>	<b>5,420.3</b>	<b>1,440.5</b>
Petróleo, Hidrocarburos y Minería	12,241.0	7,914.2	12,107.3	13,122.5	704.1	4,193.1	1,015.2
Otros Sectores	2,792.2	1,506.4	2,733.5	3,158.8	335.2	1,227.2	425.3
Ingresos	3,394.1	2,214.0	3,302.0	3,820.6	379.0	1,088.0	518.5
Egresos	601.8	707.7	568.5	661.8	43.8	(139.1)	93.3
<b>Inversión Extranjera de Portafolio en Colombia</b>	<b>2,627.9</b>	<b>1,936.8</b>	<b>2,390.6</b>	<b>2,973.6</b>	<b>565.3</b>	<b>453.8</b>	<b>583.0</b>
<b>Inversión Colombiana en el Exterior</b>	<b>(2,005.1)</b>	<b>(1,297.1)</b>	<b>(2,008.8)</b>	<b>(1,387.8)</b>	<b>68.9</b>	<b>(711.8)</b>	<b>621.0</b>
Inversión Directa	(1,050.7)	(364.5)	(1,048.6)	(292.9)	(17.4)	(684.1)	755.7
Inversión de Portafolio	(954.4)	(932.5)	(960.2)	(1,094.9)	86.3	(27.7)	(134.7)
<b>3. Operaciones Especiales 2/</b>	<b>(12,151.8)</b>	<b>(2,972.0)</b>	<b>(11,535.7)</b>	<b>(20,021.7)</b>	<b>(1,677.3)</b>	<b>(8,563.7)</b>	<b>(8,486.0)</b>
Ingresos	22,073.8	16,227.7	21,722.4	21,227.4	1,296.6	5,494.7	(495.0)
Egresos	34,225.7	19,199.7	33,258.1	41,249.2	2,973.9	14,058.4	7,991.0
<b>SECTOR OFICIAL 3/</b>	<b>9,087.5</b>	<b>6,648.9</b>	<b>9,132.4</b>	<b>14,044.1</b>	<b>1,006.5</b>	<b>2,483.5</b>	<b>4,911.7</b>
<b>1. Préstamo Neto</b>	<b>1,899.4</b>	<b>1,417.9</b>	<b>1,797.1</b>	<b>(188.3)</b>	<b>393.6</b>	<b>379.2</b>	<b>(1,985.4)</b>
Tesorería General de la República	2,054.3	1,481.8	1,943.8	(31.9)	404.1	462.0	(1,975.7)
Ingresos	3,106.2	3,223.9	2,984.1	1,653.3	461.2	(239.8)	(1,330.8)
Egresos	1,051.8	1,742.1	1,040.3	1,685.2	57.1	(701.8)	644.9
Otras Entidades 4/	(154.9)	(63.9)	(146.8)	(156.4)	(10.5)	(82.9)	(9.7)
Ingresos	11.1	14.3	11.1	0.0	0.0	(3.2)	(11.1)
Egresos	166.0	78.2	157.8	156.4	10.5	79.6	(1.4)
<b>2. Inversión Financiera 5/</b>	<b>(273.5)</b>	<b>1,406.4</b>	<b>(143.5)</b>	<b>1,220.1</b>	<b>74.7</b>	<b>(1,549.9)</b>	<b>1,363.6</b>
Ingresos	4,460.0	4,884.5	4,460.0	4,395.0	309.7	(424.5)	(65.0)
Egresos	4,733.4	3,478.1	4,603.4	3,174.9	235.0	1,125.3	(1,428.6)
<b>3. Operaciones Especiales 2/</b>	<b>7,461.6</b>	<b>3,824.6</b>	<b>7,478.8</b>	<b>13,012.3</b>	<b>538.2</b>	<b>3,654.2</b>	<b>5,533.5</b>
<b>BANCO DE LA REPUBLICA 6/</b>	<b>0.2</b>	<b>(0.7)</b>	<b>0.2</b>	<b>0.6</b>	<b>0.1</b>	<b>0.9</b>	<b>0.4</b>
<b>OTRAS OPERACIONES ESPECIALES 7/</b>	<b>(798.6)</b>	<b>(264.1)</b>	<b>(1,138.0)</b>	<b>(2,090.4)</b>	<b>(143.7)</b>	<b>(873.9)</b>	<b>(952.4)</b>
<b>TOTAL</b>	<b>15,585.4</b>	<b>14,563.3</b>	<b>15,449.1</b>	<b>12,478.7</b>	<b>1,143.2</b>	<b>885.8</b>	<b>(2,970.4)</b>

\* Cifras preliminares sujetas a revisión. (n.d.) No disponible. (----) No es posible calcular variación, su explicación no es significativa o es superior al 100%.

1/ Incluye los movimientos de créditos en moneda extranjera a agentes residentes y a no residentes. Incluye desembolsos por prefinanciación de exportaciones.

2/ Registra los movimientos de divisas provenientes de cuentas de compensación y compra - venta de saldos de cuentas libres efectuados en el mercado cambiario doméstico.

Para el sector oficial, también incluye los movimientos de Tesorería General de la República entre sus cuentas de compensación y sus cuentas en moneda extranjera en el Banco de la República, los cuales no tienen impacto en el mercado cambiario.

3/ La mayoría de las operaciones de la Tesorería se canaliza a través de sus cuentas de depósito en moneda extranjera en el Banco de la República, por lo cual no tiene impacto cambiario.

4/ A partir de 2000, el servicio de la deuda del sector eléctrico se clasifica dentro de la deuda de las Otras Entidades del Sector Público.

5/ A partir de junio de 2002, corresponde a los movimientos de portafolio realizados por la Dirección del Tesoro Nacional y otras entidades del sector público.

6/ Corresponde a pasivos del Banco de la República. El 7 de agosto de 2009 la Junta de Gobernadores del Fondo Monetario Internacional (FMI) aprobó una asignación general de Derechos Especiales de Giro (DEG) por US\$250 mil millones y una asignación especial por US\$33 mil millones, las cuales se harían efectivas el 28 de agosto y el 9 de septiembre de 2009, respectivamente. Dichas asignaciones se distribuirán según la cuota de participación de cada país miembro. En el caso de Colombia, la asignación general incrementó las reservas internacionales en US\$897 millones el 28 de agosto de 2009 y la asignación especial, en US\$79 millones el 9 de septiembre de 2009.

7/ Incluye las operaciones de compra y venta de divisas efectuadas por el B.R. a través del ejercicio de opciones put y call, la intervención discrecional y las operaciones de compra directa. Incluye la venta de divisas del B.R. a la Tesorería General de la República. Incluye el traslado de utilidades del BR a la Tesorería. Incluye la compra-venta de divisas efectuadas entre el sector real y los IMC. También se refiere a la compra-venta de divisas en el mercado cambiario para atender operaciones de cubrimiento de riesgo originado en fluctuaciones de tasas de cambio. Incluye la causación y valuación activa de las reservas internacionales, operaciones de derivados y errores y/o omisiones estadísticas.

**Nota: A partir de marzo 16 de 2012 la cuenta de prefinanciación de exportaciones se reclasificó del rubro de exportaciones de la cuenta corriente al rubro desembolsos de la cuenta de capital y las series históricas fueron reprocesadas.**

Fuente: Banco de la República

Cuadro 16A  
BALANZA CAMBIARIA  
CUADRO RESUMEN  
(Millones de Dólares)

Concepto	2011		2012*	
	Acum Año Hasta dic 31	Acum Año Hasta dic 23	Acum Año Hasta dic 21	Acum Mes Hasta dic 21
<b>I. CUENTA CORRIENTE (1 + 2)</b>				
<b>1. Balanza Comercial</b>	(11,746.1)	(11,511.0)	(7,186.7)	(444.9)
<b>Reintegros por Exportaciones 1/</b>	(11,044.4)	(10,839.2)	(5,946.6)	(390.1)
Café	7,795.0	7,680.1	8,307.4	577.1
No Tradicionales	474.1	465.1	250.3	18.1
Carbon, Ferroníquel, Petróleo	6,070.5	5,972.7	6,971.1	490.6
<b>Giros por Importaciones</b>	1,250.4	1,242.3	1,086.0	68.4
<b>2. Balanza Servicios y Transferencias</b>	(18,839.5)	(18,519.2)	(14,254.1)	(967.2)
<b>Reintegros Netos Financieros</b>	(701.7)	(671.9)	(1,240.1)	(54.8)
Rendimiento Neto Reservas B.R	(3,753.9)	(3,731.2)	(3,819.3)	(169.2)
Intereses Deuda Tesorería	259.9	262.1	86.0	19.9
Otros Financieros	(2,115.7)	(2,113.6)	(1,956.3)	(72.3)
<b>Reintegros Netos No Financieros</b>	(1,898.0)	(1,879.7)	(1,949.0)	(106.8)
Transferencias Netas	3,052.2	3,059.4	2,679.2	104.6
Otros Netos	4,833.7	4,759.4	4,469.9	315.7
Compra a Cambistas Profes.	(1,781.4)	(1,700.0)	(1,890.6)	(211.2)
Resto. 2/	19.2	18.8	17.7	0.9
	(1,800.7)	(1,718.8)	(1,908.3)	(212.1)
<b>II. MOVIMIENTOS NETOS DE CAPITAL (1+2)</b>	15,685.4	15,449.1	12,478.7	1,143.2
<b>1. Flujos de Capital del Sector real y Gobierno (1.1 + 1.2)</b>	16,339.3	16,543.0	14,668.1	1,282.4
<b>1.1. Reintegros Netos Capital Privado</b>	7,251.8	7,410.6	524.0	275.9
Préstamo Neto	3,792.2	3,792.2	2,679.1	284.2
Ingresos	8,790.5	8,687.2	4,717.3	435.2
Amortización de créditos otorgados a no residentes	306.8	296.8	155.9	7.3
Desembolsos 3/	8,483.8	8,390.5	4,561.4	428.0
Egresos	(4,998.3)	(4,919.5)	(2,038.2)	(151.1)
<b>Inv. Extranjera Directa en Colombia</b>	16,033.3	14,840.8	16,281.3	1,039.3
Petróleo y Minería	12,241.0	12,107.3	13,122.5	704.1
Directa y Supl de Otros sectores	2,792.2	2,733.5	3,158.8	335.2
Ingresos	3,394.1	3,302.0	3,820.6	379.0
Egresos	(601.8)	(568.5)	(661.8)	(43.8)
<b>Inv. Extranjera de Portafolio en Colombia</b>	2,627.9	2,390.6	2,973.6	565.3
<b>Inv. Colombiana en el Exterior</b>	(2,005.1)	(2,008.8)	(1,387.8)	68.9
Directa	(1,050.7)	(1,048.6)	(292.9)	(17.4)
Portafolio	(954.4)	(960.2)	(1,094.9)	86.3
<b>Cuentas Corrientes Netas y Operaciones Especiales</b>	(12,196.6)	(11,579.68)	(20,022.1)	(1,681.7)
Organismos Internacionales	(31.7)	(31.7)	(30.1)	(3.0)
Otros	(12,164.8)	(11,548.0)	(19,992.0)	(1,678.8)
<b>1.2. Reintegros Netos Capital Oficial 4/</b>	9,087.5	9,132.4	14,044.1	1,006.5
Préstamo Neto	1,899.4	1,797.1	(188.3)	393.6
Tesorería	2,054.3	1,943.8	(31.9)	404.1
Desembolsos	3,106.2	2,984.1	1,653.3	461.2
Amortizaciones	(1,051.8)	(1,040.3)	(1,685.2)	(57.1)
Otros	(154.9)	(146.8)	(156.4)	(10.5)
<b>Cuentas Corrientes Netas y Operaciones Especiales</b>	7,188.1	7,335.3	14,232.4	612.9
<b>2. Otras Operaciones Especiales 5/</b>	(753.8)	(1,093.9)	(2,089.4)	(139.2)
<b>III. VARIACION RESERVAS BRUTAS (I+II)</b>	3,839.37	3,938.1	5,292.0	698.3

\* Cifras preliminares sujetas a revisión.

1/ No incluye prefinanciación de exportaciones.

2/ Incluye ingresos netos de divisas por turismo, servicios portuarios, seguros y reaseguros, marcas, patentes y regalías, servicios técnicos, servicio de transporte por tubería de petróleo y gas natural, gastos de permanencia de viajeros de negocios, gastos médicos y educativos, seguridad social, suscripciones y afiliaciones, arrendamiento operativo, publicidad comercial, servicios culturales, artísticos y deportivos, pasajes, servicios de comunicaciones, comisiones no financieras, servicios diplomáticos y consulares y otros conceptos. A partir de diciembre 30 de 2005 se excluye la compra - venta de saldos de cuentas libres y se clasifican en la Cuenta de Capital en el rubro de Cuentas Corrientes Netas del Sector Privado.

3/ Incluye desembolsos por prefinanciación de exportaciones.

4/ La mayoría de las operaciones de la Tesorería se canaliza a través de sus cuentas de depósito en moneda extranjera en el Banco de la República, por lo cual no tienen impacto cambiario.

5/ Incluye pasivos del Banco de la República, las operaciones de compra y venta de divisas efectuadas por el B.R. a través del ejercicio de opciones, la intervención discrecional y las operaciones de compra directa. Incluye la venta de divisas del B.R. a la Tesorería General de la República, el traslado de utilidades del BR a la Tesorería, la compra-venta de divisas efectuadas entre el sector real y los IMC.

También se refiere a la compra-venta de divisas en el mercado cambiario para atender operaciones de cubrimiento de riesgo originado en fluctuaciones de tasas de cambio. Incluye la causación y valuación activa de las reservas internacionales y errores y/o omisiones estadísticas. El 7 de agosto de 2009 la Junta de Gobernadores del Fondo Monetario Internacional (FMI) aprobó una asignación general de Derechos Especiales de Giro (DEG) por US\$250 mil millones y una asignación especial por US\$33 mil millones las cuales se harían efectivas el 28 de agosto y el 9 de septiembre de 2009, respectivamente. Dichas asignaciones se distribuirían según la cuota de participación de cada país miembro. En el caso de Colombia, la asignación general incrementó las reservas internacionales en US\$897 millones el 28 de agosto de 2009 y la asignación especial, en US\$79 millones el 9 de septiembre de 2009.

Nota: A partir de marzo 16 de 2012 la cuenta de prefinanciación de exportaciones se reclasificó del rubro de exportaciones de la cuenta corriente al rubro desembolsos de la cuenta de capital y las series históricas fueron reprocesadas.

Fuente: Banco de la República

## C. Balanza cambiaria consolidada

CUADRO 17  
BALANZA CAMBIARIA CONSOLIDADA 1/

(Millones de US\$ y porcentajes)

Concepto	HASTA OCTUBRE DE 2011			HASTA OCTUBRE DE 2012*			VARIACIONES 11-10	
	BALANZA CAMBIARIA	CUENTAS DE COMPENSACION	TOTAL	BALANZA CAMBIARIA	CUENTAS DE COMPENSACION	TOTAL	ABSOLUTA	RELATIVA
I. CUENTA CORRIENTE	(10,432.3)	3,217.2	(7,215.1)	(6,309.3)	(4,738.9)	(11,048.2)	(3,833.1)	(53.1)
Ingresos	15,438.2	34,519.9	49,958.2	15,987.2	39,129.2	55,116.5	5,160.3	10.3
Egresos	25,868.5	31,302.7	57,171.3	22,296.6	43,868.1	66,164.7	8,993.4	15.7
II. MOVIMIENTO NETO DE CAPITAL	14,714.5	(2,916.1)	11,798.4	10,407.1	4,555.5	14,962.6	3,164.2	26.8
III. TOTAL MOVIMIENTO (I+II) 2/	4,282.2	301.1	4,583.3	4,097.8	(183.4)	3,914.4	(669.0)	(14.6)

\* Cifras preliminares sujetas a revisión. (n.d.) No disponible. (----) No es posible calcular variación, su explicación no es significativa o es superior al 100%.

1/ Incluye la balanza cambiaria y las cuentas de compensación en el exterior autorizadas bajo la Resolución 21 de 1993 y la Resolución 11 de 1997.

El régimen cambiario permite constituir cuentas de compensación en el exterior para canalizar Ingresos y egresos del mercado cambiario.

Después de abierta la cuenta, el tenedor de la misma tiene un plazo de un mes para registrarla en el Banco de la República; luego está obligado a efectuar reportes mensuales (Res.21/83,JDBR).

La Resolución 11 de 1997 permite la realización de operaciones en divisas entre residentes, siempre que estas se canalicen a través de cuentas de compensación.

2/ En balanza cambiaria corresponde a la variación de las Reservas Internacionales Brutas

**Nota: A partir de marzo 16 de 2012 la cuenta de prefinanciación de exportaciones se reclasificó del rubro de exportaciones de la cuenta corriente al rubro desembolsos de la cuenta de capital y las series históricas fueron reprocesadas.**

Fuente: Banco de la República



**CUADRO 18**  
**BALANZA CAMBIARIA CONSOLIDADA**  
**INGRESOS CORRIENTES**

(Millones de US\$ y porcentajes)

Concepto	HASTA OCTUBRE DE 2011			HASTA OCTUBRE DE 2012 <sup>2</sup>			VARIACIONES 11-10	
	BALANZA CAMBIARIA	CUENTAS DE COMPENSACION	TOTAL	BALANZA CAMBIARIA	CUENTAS DE COMPENSACION	TOTAL	ABSOLUTA	RELATIVA
<b>EXPORTACIONES DE BIENES 1/</b>	<b>6,432.5</b>	<b>29,443.9</b>	<b>35,876.4</b>	<b>6,938.1</b>	<b>32,011.1</b>	<b>38,949.2</b>	<b>3,072.8</b>	<b>8.6</b>
Café	381.2	1,892.2	2,273.4	210.7	1,436.2	1,646.9	(826.5)	(27.6)
Carbón	837.2	2,114.1	2,951.4	600.3	2,151.9	2,752.2	(199.2)	(6.7)
Ferrolíquido	0.2	681.8	682.0	2.4	705.2	707.7	15.7	2.3
Petróleo	221.7	15,333.8	15,555.4	313.4	17,564.5	17,877.8	2,322.4	14.9
No Tradicionales	4,992.1	9,412.0	14,404.2	5,811.3	10,153.3	15,964.6	1,560.4	10.8
<b>SERVICIOS</b>	<b>4,648.5</b>	<b>4,048.6</b>	<b>8,697.1</b>	<b>4,821.9</b>	<b>4,800.1</b>	<b>9,622.0</b>	<b>924.9</b>	<b>10.6</b>
<b>1. FINANCIEROS</b>	<b>939.8</b>	<b>404.2</b>	<b>1,343.9</b>	<b>971.7</b>	<b>494.3</b>	<b>1,466.0</b>	<b>122.0</b>	<b>9.1</b>
Intereses Banco República	734.5	0.0	734.5	769.7	0.0	769.7	35.2	4.8
Inversión de Reservas Internacionales	718.9	0.0	718.9	760.0	0.0	760.0	41.2	5.7
Convenios y Organismos Internacionales	15.7	0.0	15.7	9.7	0.0	9.7	(6.0)	(38.1)
Intereses y Comisiones	39.7	22.7	62.4	40.8	44.9	85.6	23.2	37.2
Servicios Bancarios	45.5	0.0	45.5	46.5	0.0	46.5	1.0	2.3
Rendimiento Inversiones Financieras	77.2	154.2	231.3	68.9	124.2	193.1	(38.2)	(16.5)
Rendimientos Inversión Colombiana Directa	37.0	227.2	264.2	26.4	324.2	350.7	86.4	32.7
Avales y Garantías	5.9	0.1	5.9	19.2	1.0	20.2	14.3	---
<b>2. NO FINANCIEROS</b>	<b>3,708.7</b>	<b>3,644.4</b>	<b>7,353.1</b>	<b>3,850.2</b>	<b>4,305.8</b>	<b>8,156.0</b>	<b>802.9</b>	<b>10.9</b>
Fletes, Servicios Portuarios y de Aerop.	254.4	261.4	515.8	262.1	336.6	598.8	63.0	16.1
Turismo	93.4	2.5	95.9	86.1	3.3	89.4	(6.6)	(6.8)
Marcas, Patentes y Regalias	19.2	83.2	102.5	16.4	37.2	53.7	(48.8)	(47.6)
Seguros y Reaseguros	26.7	270.9	297.6	25.5	744.9	770.3	472.7	---
Servicios y Asistencia Técnica	898.7	561.8	1,460.5	991.6	702.3	1,694.0	233.5	16.0
Otros Servicios 2/	2,416.3	2,484.5	4,880.8	2,468.5	2,481.4	4,949.9	69.1	1.4
<b>VENTA DE PETROLEO Y GAS NATURAL 3/</b>	<b>0.1</b>	<b>980.8</b>	<b>980.9</b>	<b>0.7</b>	<b>2,216.6</b>	<b>2,217.3</b>	<b>1,236.4</b>	<b>---</b>
<b>COMPRAS DE DIVISAS A CAMBISTAS PROFESIONALES 4/</b>	<b>17.8</b>	<b>29.2</b>	<b>47.0</b>	<b>17.9</b>	<b>53.6</b>	<b>71.5</b>	<b>24.5</b>	<b>52.1</b>
<b>TRANSFERENCIAS, DONACIONES Y REMESAS</b>	<b>4,337.4</b>	<b>17.6</b>	<b>4,354.9</b>	<b>4,208.7</b>	<b>22.1</b>	<b>4,230.8</b>	<b>(124.2)</b>	<b>(2.9)</b>
<b>ING. NETOS OPERACIONES RES.11/97 5/</b>	<b>0.0</b>	<b>(0.0)</b>	<b>(0.0)</b>	<b>0.0</b>	<b>25.8</b>	<b>25.8</b>	<b>25.8</b>	<b>---</b>
<b>TOTAL</b>	<b>15,436.2</b>	<b>34,519.9</b>	<b>49,956.2</b>	<b>15,987.2</b>	<b>39,129.2</b>	<b>55,116.5</b>	<b>5,160.3</b>	<b>10.3</b>

\* Cifras preliminares sujetas a revisión: Ver nota 1 del cuadro 17. (---) No es posible calcular variación, su explicación no es significativa o es superior al 100%.

1/ Incluye anticipos y excluye prefinanciaciones.

2/ Incluye gastos de no residentes por viajes de negocios, gastos médicos o educativos, pagos laborales a residentes, seguridad social, suscripciones y afiliaciones, arrendamiento operativo, publicidad comercial, pasajes, comunicaciones y otros servicios.

3/ Corresponde a los ingresos provenientes de la venta en dólares en el mercado interno, de petróleo y gas natural de origen nacional.

4/ Hasta febrero de 2002, corresponde a operaciones de mercado no regulado (casas de cambio y cambistas profesionales). A partir de esa fecha, se clasifican en este rubro únicamente las compras de divisas efectuadas por los Intermediarios del Mercado Cambiario (IMC) a los cambistas profesionales.

5/ Se refiere a las operaciones del mercado cambiario autorizadas a realizarse en dólares entre residentes.

Nota: A partir de marzo 16 de 2012 la cuenta de prefinanciación de exportaciones se reclasificó del rubro de exportaciones de la cuenta corriente al rubro desembolsos de la cuenta de capital y las series históricas fueron reprocesadas.

Fuente: Banco de la República

**CUADRO 19**  
**BALANZA CAMBIARIA CONSOLIDADA**  
**EGRESOS CORRIENTES**

(Millones de US\$ y porcentajes)

Concepto	HASTA OCTUBRE DE 2011			HASTA OCTUBRE DE 2012*			VARIACIONES 11-10	
	BALANZA CAMBIARIA	CUENTAS DE COMPENSACION	TOTAL	BALANZA CAMBIARIA	CUENTAS DE COMPENSACION	TOTAL	ABSOLUTA	RELATIVA
<b>IMPORTACIONES DE BIENES 1/</b>	<b>16,082.9</b>	<b>20,303.7</b>	<b>36,386.7</b>	<b>12,113.8</b>	<b>29,308.0</b>	<b>41,421.8</b>	<b>5,035.1</b>	<b>13.8</b>
<b>SERVICIOS</b>	<b>9,203.6</b>	<b>9,013.8</b>	<b>18,217.3</b>	<b>9,572.6</b>	<b>11,027.4</b>	<b>20,600.0</b>	<b>2,382.7</b>	<b>13.1</b>
<b>1. FINANCIEROS</b>	<b>4,237.6</b>	<b>2,666.7</b>	<b>6,904.3</b>	<b>4,389.0</b>	<b>3,862.5</b>	<b>8,251.5</b>	<b>1,347.3</b>	<b>19.5</b>
Intereses	1,987.0	774.0	2,760.9	1,927.7	930.4	2,858.2	97.2	3.5
Banco de la República	4.0	0.0	4.0	1.2	0.0	1.2	(2.8)	(69.6)
Sector Público	1,827.1	233.4	2,060.5	1,751.1	287.6	2,038.7	(21.8)	(1.1)
Tesorería	1,816.1	0.1	1,816.2	1,741.0	0.0	1,741.0	(75.2)	(4.1)
Otras Entidades 2/	11.0	233.3	244.3	10.1	287.6	297.7	53.4	21.8
Sector Privado	145.5	540.5	686.0	163.7	642.9	806.6	120.5	17.6
Banca Comercial	10.4	0.0	10.4	11.7	0.0	11.7	1.3	12.4
Utilidades y Dividendos	1,763.8	1,831.9	3,595.7	1,691.7	2,832.5	4,524.2	928.6	25.8
Avalos y Garantías Bancarias	4.6	0.8	5.3	7.1	14.0	21.1	15.8	-----
Gastos y comisiones	482.3	60.1	542.3	762.5	85.6	848.0	305.7	56.4
Banco de la República	448.9	0.0	448.9	707.3	0.0	707.3	258.4	57.6
Sector Público	1.6	3.4	5.0	0.9	11.6	12.5	7.5	-----
Sector Privado	1.9	8.0	9.9	7.3	49.6	56.9	47.0	-----
Banca Comercial	29.8	48.7	78.5	46.9	24.4	71.3	(7.2)	(9.2)
<b>2. NO FINANCIEROS</b>	<b>4,966.0</b>	<b>6,347.1</b>	<b>11,313.1</b>	<b>5,183.6</b>	<b>7,164.9</b>	<b>12,348.5</b>	<b>1,035.4</b>	<b>9.2</b>
Fletes, Servicios Portuarios y de Aerop.	933.5	1,017.2	1,950.8	670.7	1,520.7	2,191.4	240.6	12.3
Turismo	102.0	0.9	103.0	151.1	3.6	154.7	51.8	50.3
Marcas, Patentes y Regalias	247.7	655.7	903.5	198.9	497.6	696.5	(207.0)	(22.9)
Servicios y Asistencia Técnica	879.6	1,792.2	2,671.7	902.4	2,184.7	3,087.1	415.3	15.5
Seguros y Reaseguros	151.3	563.0	714.2	148.3	1,066.8	1,215.2	500.9	70.1
Otros Servicios 3/	2,651.8	2,318.0	4,969.8	3,112.2	1,891.4	5,003.6	33.7	0.7
<b>COMPRA DE PETROLEO Y GAS NATURAL 4/</b>	<b>218.9</b>	<b>1,982.1</b>	<b>2,200.9</b>	<b>173.3</b>	<b>3,524.1</b>	<b>3,697.4</b>	<b>1,496.5</b>	<b>68.0</b>
<b>TRANSFERENCIAS, DONACIONES Y REMESAS</b>	<b>362.1</b>	<b>3.2</b>	<b>365.3</b>	<b>434.2</b>	<b>8.5</b>	<b>442.8</b>	<b>77.5</b>	<b>21.2</b>
<b>VENTA DE DIVISAS A CAMBISTAS PROFESIONALES 5/</b>	<b>1.1</b>	<b>0.0</b>	<b>1.1</b>	<b>2.6</b>	<b>0.0</b>	<b>2.7</b>	<b>1.6</b>	<b>-----</b>
<b>TOTAL</b>	<b>25,868.5</b>	<b>31,302.7</b>	<b>57,171.3</b>	<b>22,296.6</b>	<b>43,868.1</b>	<b>66,164.7</b>	<b>8,993.4</b>	<b>15.7</b>

\* Cifras preliminares sujetas a revisión: Ver nota 1 del cuadro 17. (----) No es posible calcular variación, su explicación no es significativa o es superior al 100%.

1/ Incluye giro ordinario, anclípos y pagos efectuados con tarjetas de crédito.

2/ A partir de 2000, el servicio de la deuda del sector eléctrico se clasifica dentro de la deuda de las Otras Entidades del Sector Público.

3/ Incluye gastos de permanencia en el exterior por viajes de negocios, gastos médicos o educativos, pagos laborales a no residentes, seguridad social, suscripciones y afiliaciones, arrendamiento operativo, publicidad comercial, pasajes, comunicaciones, egresos por telefonía celular, contribución cafetera, y otros servicios.

4/ Corresponde a los egresos de divisas para compra interna de petróleo crudo y gas natural de producción nacional.

5/ Hasta febrero de 2002, corresponde a operaciones de mercado no regulado (casas de cambio y cambistas profesionales). A partir de esa fecha, se clasifican en este rubro únicamente las ventas de divisas efectuadas por los Intermediarios del Mercado Cambiario (IMC) a los cambistas profesionales.

Fuente: Banco de la República

CUADRO 20  
BALANZA CAMBIARIA CONSOLIDADA  
MOVIMIENTO DE CAPITAL

(Millones de US\$)

Concepto	HASTA OCTUBRE DE 2011			HASTA OCTUBRE DE 2012*			ABSOLUTA
	BALANZA CAMBIARIA	CUENTAS DE COMPENSACION	TOTAL	BALANZA CAMBIARIA	CUENTAS DE COMPENSACION	TOTAL	
<b>SECTOR PRIVADO</b>	<b>7,856.8</b>	<b>4,463.9</b>	<b>12,320.7</b>	<b>436.7</b>	<b>14,689.1</b>	<b>15,125.8</b>	<b>2,805.1</b>
<b>1. Préstamo Neto 1/</b>	<b>3,472.1</b>	<b>(756.7)</b>	<b>2,715.4</b>	<b>2,209.9</b>	<b>987.5</b>	<b>3,197.5</b>	<b>482.1</b>
Ingresos	8,083.8	8,775.1	16,839.0	3,966.9	14,285.0	18,251.9	1,412.9
Amortización de créditos otorgados a no residentes	277.0	1,970.8	2,247.8	134.8	3,469.3	3,604.1	1,356.4
Desembolsos	7,766.8	6,804.4	14,591.2	3,832.0	10,815.7	14,647.8	56.6
Egresos	4,591.8	9,531.9	14,123.6	1,757.0	13,297.5	15,054.4	930.8
<b>2. Inversión Extranjera Neta</b>	<b>11,328.6</b>	<b>(55.0)</b>	<b>11,273.7</b>	<b>14,832.1</b>	<b>(273.7)</b>	<b>14,558.4</b>	<b>3,284.7</b>
Inversión Extranjera Directa en Colombia	12,274.4	2,827.8	16,102.2	13,987.8	3,721.6	17,709.5	2,607.3
Petróleo, Hidrocarburos y Minería	10,042.8	869.2	10,712.1	11,410.9	89.2	11,500.1	788.0
Otros Sectores	2,231.6	2,158.6	4,390.1	2,576.9	3,632.4	6,209.4	1,819.2
Ingresos	2,735.7	2,526.4	5,262.1	3,153.9	4,189.3	7,343.1	2,081.0
Egresos	504.2	367.8	872.0	577.0	556.8	1,133.8	261.8
Inversión Extranjera de Portafolio en Colombia	1,417.7	0.0	1,417.7	2,141.9	0.0	2,141.9	724.3
Inversión colombiana en el exterior	(2,363.4)	(2,882.8)	(5,246.2)	(1,297.6)	(3,995.4)	(5,293.0)	(46.8)
Inversión Directa	(1,005.1)	(3,483.5)	(4,488.7)	(237.9)	(3,800.4)	(3,838.2)	630.4
Inversión de Portafolio	(1,358.3)	580.7	(777.6)	(1,059.8)	(395.0)	(1,454.8)	(677.2)
<b>3. Operaciones especiales 2/</b>	<b>(6,943.9)</b>	<b>5,275.6</b>	<b>(1,668.3)</b>	<b>(16,605.3)</b>	<b>13,975.2</b>	<b>(2,630.1)</b>	<b>(961.8)</b>
Ingresos	18,939.9	150,282.9	169,202.8	18,287.7	136,320.1	154,607.8	(14,595.1)
Egresos	25,883.8	144,987.3	170,871.1	34,893.0	122,344.9	157,237.8	(13,633.3)
<b>SECTOR OFICIAL 3/</b>	<b>7,600.5</b>	<b>(7,011.9)</b>	<b>588.5</b>	<b>12,144.5</b>	<b>(9,930.1)</b>	<b>2,214.4</b>	<b>1,625.9</b>
<b>1. Préstamo Neto</b>	<b>1,348.7</b>	<b>352.6</b>	<b>1,701.3</b>	<b>(385.2)</b>	<b>372.8</b>	<b>(12.4)</b>	<b>(1,713.7)</b>
Tesorería General de la República	1,471.5	(2.5)	1,468.9	(246.5)	0.0	(246.5)	(1,715.4)
Ingresos	2,270.1	0.0	2,270.1	1,171.3	0.0	1,171.3	(1,098.8)
Egresos	798.6	2.5	801.2	1,417.8	0.0	1,417.8	616.6
Otras Entidades 4/	(122.8)	355.1	232.4	(138.7)	372.8	234.1	1.7
Ingresos	6.1	806.3	812.4	0.0	477.8	477.8	(334.8)
Egresos	128.8	451.2	580.0	138.7	104.8	243.5	(336.5)
<b>2. Inversión Financiera</b>	<b>(142.8)</b>	<b>(1,624.4)</b>	<b>(1,767.2)</b>	<b>829.7</b>	<b>252.9</b>	<b>1,082.6</b>	<b>2,849.8</b>
Ingresos	3,460.1	11,458.9	14,919.1	3,708.3	14,799.8	18,509.0	3,590.0
Egresos	3,602.9	13,083.3	16,686.3	2,878.6	14,546.9	17,426.5	740.2
<b>3. Operaciones especiales 2/</b>	<b>6,394.6</b>	<b>(5,740.1)</b>	<b>654.5</b>	<b>11,700.1</b>	<b>(10,555.8)</b>	<b>1,144.3</b>	<b>489.8</b>
<b>BANCO DE LA REPUBLICA 5/</b>	<b>1.1</b>	<b>0.0</b>	<b>1.1</b>	<b>(0.0)</b>	<b>0.0</b>	<b>(0.0)</b>	<b>(1.1)</b>
<b>OPERACIONES ESPECIALES 6/</b>	<b>(743.8)</b>	<b>(368.2)</b>	<b>(1,111.9)</b>	<b>(2,174.1)</b>	<b>(203.5)</b>	<b>(2,377.6)</b>	<b>(1,265.7)</b>
<b>TOTAL</b>	<b>14,714.5</b>	<b>(2,916.1)</b>	<b>11,798.4</b>	<b>10,407.1</b>	<b>4,555.5</b>	<b>14,962.6</b>	<b>3,164.2</b>

\* Cifras preliminares sujetas a revisión; Ver nota 1 del cuadro 17.

1/ Incluye los movimientos de créditos en moneda extranjera a residentes y a no residentes. Incluye prefinanciación de exportaciones.

2/ Incluye compraventa de divisas a otros usuarios de cuentas de compensación, entre los mismos cuentahabientes y a los intermediarios del mercado cambiario. Para el sector oficial, también incluye los movimientos de Tesorería General de la República entre sus cuentas de compensación y sus cuentas en dólares en el Banco de la República, los cuales no tienen impacto en el mercado cambiario.

3/ La mayoría de las operaciones de la Tesorería registradas en la balanza cambiaria doméstica son canalizadas a través de sus cuentas de depósito en moneda extranjera en el Banco de la República, por lo cual no tienen impacto cambiario.

4/ A partir de 2000, el servicio de la deuda del sector eléctrico se clasifica dentro de la deuda de Otras Entidades del sector público.

5/ El 7 de agosto de 2009 la Junta de Gobernadores del Fondo Monetario Internacional (FMI) aprobó una asignación general de Derechos Especiales de Giro (DEG) por US\$250 mil millones y una asignación especial por US\$33 mil millones, las cuales se harían efectivas el 28 de agosto y el 9 de septiembre de 2009, respectivamente. Dichas asignaciones se distribuirían según la cuota de participación de cada país miembro. En el caso de Colombia, la asignación general incrementó las reservas internacionales en US\$897 millones el 28 de agosto de 2009 y la asignación especial en US\$79 millones el 9 de septiembre de 2009.

6/ Incluye las operaciones de compra y venta de divisas efectuadas por el B.R. a través del ejercicio de opciones put y call, la intervención discrecional y las operaciones de compra directa. Incluye la venta de divisas del B.R. a la Tesorería General de la República. Incluye el traslado de utilidades del B.R. a la Tesorería. Incluye la compra-venta de divisas efectuadas entre el sector real y los IMC. También se refiere a la compra-venta de divisas en el mercado cambiario para atender operaciones de cubrimiento de riesgo originado en fluctuaciones de tasas de cambio. Incluye la causación y valuación activa de las reservas internacionales, operaciones de derivados y errores y/o omisiones estadísticas.

Nota: A partir de marzo 16 de 2012 la cuenta de prefinanciación de exportaciones se reclasificó del rubro de exportaciones de la cuenta corriente al rubro desembolsos de la cuenta de capital y las series históricas fueron reprocesadas.

Fuente: Banco de la República

**D. COMERCIO EXTERIOR /1**

28

**1. EXPORTACIONES FOB****CUADRO 21****EXPORTACIONES CLASIFICADAS POR LOS PRINCIPALES PRODUCTOS  
Y SECTORES ECONOMICOS SEGÚN CIIU R.3**

(Millones de dólares y porcentajes)

	Enero-octubre		Variación	
	2011	2012	Absoluta	%
<b>I. Principales productos</b>	<b>36.326,9</b>	<b>38.951,3</b>	<b>2.624,4</b>	<b>7,2</b>
1. Petróleo crudo /2	18.530,1	21.101,8	2.571,7	13,9
2. Carbón /2	6.983,8	6.664,2	-319,6	-4,6
3. Fuel-oil y otros derivados /2	4.070,4	4.279,0	208,6	5,1
4. Oro no monetario	2.179,3	2.816,3	637,0	29,2
5. Café /2	2.098,6	1.611,1	-487,5	-23,2
6. Flores	1.090,6	1.091,1	0,5	0,0
7. Ferroníquel /2	692,0	720,0	28,0	4,0
8. Banano	682,0	667,7	-14,3	-2,1
<b>II. Resto de productos (CIIU)</b>	<b>9.970,4</b>	<b>10.794,4</b>	<b>824,0</b>	<b>8,3</b>
1. Sector Agropecuario	174,7	176,9	2,2	1,2
2. Sector Industrial	9.630,3	10.220,1	589,8	6,1
3. Sector Minero	48,8	38,9	-10,0	-20,4
4. Otros	116,6	358,5	241,9	207,6
<b>III. Total exportaciones</b>	<b>46.297,3</b>	<b>49.745,7</b>	<b>3.448,4</b>	<b>7,4</b>

(1) No incluye exportaciones temporales, reexportaciones y otras. Incluye ajustes de Balanza de Pagos.

(2) En la clasificación anterior de las exportaciones, estos productos conformaban el grupo de exportaciones tradicionales

Nota: A partir de Mayo de 2010 se clasifican las exportaciones por principales productos y sectores según CIIU, reemplazando la clasificación anterior de bienes tradicionales y no tradicionales.

Fuente: DANE Y BANCO DE LA REPÚBLICA

n.a: no aplica

## 2.A IMPORTACIONES CIF /1

**CUADRO 22**  
**IMPORTACIONES SEGUN CLASIFICACION CUODE**

	Enero-Octubre		VARIACIONES	
	2011	2012	Absoluta	%
<b>I. BIENES DE CONSUMO</b>	<b>9.196</b>	<b>10.390</b>	<b>1.193,9</b>	<b>13,0</b>
1. No duraderos	4.139,8	5.036	896,6	21,7
2. Duraderos	5.056,3	5.354	297,3	5,9
<b>II. BIENES INTERMEDIOS</b>	<b>19.030</b>	<b>21.325</b>	<b>2.294,9</b>	<b>12,1</b>
1. Combustibles y lubricantes 2/	3.248,2	4.988	1.740,0	53,6
2. Para la agricultura	1.548,8	1.662	113,6	7,3
3. Para la industria	14.232,9	14.674	441,4	3,1
<b>III. BIENES DE CAPITAL</b>	<b>16.861</b>	<b>17.242</b>	<b>381,3</b>	<b>2,3</b>
1. Materiales de construcción	1.545,8	1.597	51,1	3,3
2. Para la agricultura	149,2	142	(7,0)	(4,7)
3. Para la industria	8.520,8	9.475	954,1	11,2
4. Equipo de transporte	6.645,1	6.028	(616,9)	(9,3)
<b>IV. BIENES NO CLASIFICADOS</b>	<b>23</b>	<b>28</b>	<b>5,4</b>	<b>23,9</b>
<b>TOTAL</b>	<b>45.110</b>	<b>48.985</b>	<b>3.875,6</b>	<b>8,6</b>

(1) No incluye importaciones temporales, reimportaciones y otras. Incluye ajustes de Balanza de Pagos.

2/ Incluye derivados del petróleo y del carbón.

Fuente: DIAN.

## 2.B IMPORTACIONES FOB /1

CUADRO 23

## IMPORTACIONES SEGUN CLASIFICACION CUODE

	Enero-Octubre		VARIACIONES	
	2011	2012	Absoluta	%
<b>I. BIENES DE CONSUMO</b>	<b>8.691</b>	<b>9.846</b>	<b>1.155,1</b>	<b>13,3</b>
1. No duraderos	3.906,1	4.765,3	859,2	22,0
2. Duraderos	4.785,1	5.081,0	295,9	6,2
<b>II. BIENES INTERMEDIOS</b>	<b>18.024</b>	<b>20.209</b>	<b>2.185,3</b>	<b>12,1</b>
1. Combustibles y lubricantes 2/	3.175,4	4.868,7	1.693,3	53,3
2. Para la agricultura	1.419,6	1.537,4	117,8	8,3
3. Para la industria	13.429,0	13.803,3	374,3	2,8
<b>III. BIENES DE CAPITAL</b>	<b>16.163</b>	<b>16.505</b>	<b>342,3</b>	<b>2,1</b>
1. Materiales de construcción	1.415,2	1.460,3	45,2	3,2
2. Para la agricultura	141,6	134,4	(7,2)	(5,1)
3. Para la industria	8.167,9	9.106,8	938,9	11,5
4. Equipo de transporte	6.438,1	5.803,4	(634,7)	(9,9)
<b>IV. BIENES NO CLASIFICADOS</b>	<b>18</b>	<b>25</b>	<b>6,8</b>	<b>37,6</b>
<b>TOTAL</b>	<b>42.896</b>	<b>46.585,54</b>	<b>3.689,5</b>	<b>8,6</b>

(1) No incluye importaciones temporales, reimportaciones y otras. Incluye ajustes de Balanza de Pagos.

2/ Incluye derivados del petróleo y del carbón.

Fuente: DIAN.

## E. ENDEUDAMIENTO EXTERNO DEL SISTEMA FINANCIERO

31

**CUADRO No 24**  
**ENDEUDAMIENTO EXTERNO DEL SISTEMA FINANCIERO**  
**SALDO POR PLAZOS**

(Millones de dólares y porcentajes)

INTERMEDIARIO	SALDO A: 21-dic-12	VARIACIONES					
		SEMANAL		AÑO CORRIDO		ANUAL	
		ABS.	%	ABS.	%	ABS.	%
<b>I. TOTAL (A+B)</b>	<b>11,570.7</b>	<b>181.0</b>	<b>1.6</b>	<b>146.7</b>	<b>1.3</b>	<b>75.6</b>	<b>0.7</b>
Bancos	9,340.2	171.8	1.9	248.1	2.7	188.9	2.1
Compañías Finan. Comerc.	0.0	0.0	.....	(2.9)	(100.0)	(2.9)	(100.0)
Corfinancieras	0.0	0.0	.....	(31.8)	(100.0)	(31.8)	(100.0)
Otros 1/	2,230.4	9.3	0.4	(66.7)	(2.9)	(78.6)	(3.4)
<b>A. TOTAL CORTO PLAZO</b>	<b>3,751.3</b>	<b>171.8</b>	<b>4.8</b>	<b>(1,794.6)</b>	<b>(32.4)</b>	<b>(1,855.6)</b>	<b>(33.1)</b>
Bancos	3,514.8	171.8	5.1	(1,612.0)	(31.4)	(1,670.2)	(32.2)
Compañías Finan. Comerc.	0.0	0.0	.....	(2.9)	(100.0)	(2.9)	(100.0)
Corfinancieras	0.0	0.0	.....	(30.6)	(100.0)	(30.6)	(100.0)
Otros 1/	236.5	0.0	0.0	(149.0)	(38.7)	(151.9)	(39.1)
<b>B. TOTAL LARGO PLAZO</b>	<b>7,819.4</b>	<b>9.3</b>	<b>0.1</b>	<b>1,941.3</b>	<b>33.0</b>	<b>1,931.3</b>	<b>32.8</b>
Bancos	5,825.5	0.0	0.0	1,860.2	46.9	1,859.2	46.9
Compañías Finan. Comerc.	0.0	0.0	.....	0.0	.....	0.0	.....
Corfinancieras	0.0	0.0	.....	(1.2)	(100.0)	(1.2)	(100.0)
Otros 1/	1,993.9	9.3	0.5	82.3	4.3	73.3	3.8

1/ BANCOLDEX, FEN , FINDETER , FOGAFIN, ICETEX Y BANCO DE LA REPUBLICA.

Fuente: Informes de los Intermediarios Financieros y Subgerencia de Estudios Económicos del Banco de la República.

**CUADRO No 25**  
**ENDEUDAMIENTO EXTERNO DEL SISTEMA FINANCIERO**  
**SALDO POR SECTORES Y PLAZOS**

(Millones de dólares y porcentajes)

INTERMEDIARIO	SALDO A: 21-dic-12	VARIACIONES					
		SEMANAL		AÑO CORRIDO		ANUAL	
		ABS.	%	ABS.	%	ABS.	%
<b>I. TOTAL</b>	<b>11,570.7</b>	<b>181.0</b>	<b>1.6</b>	<b>146.7</b>	<b>1.3</b>	<b>75.6</b>	<b>0.7</b>
A. SECTOR OFICIAL	2,232.8	9.3	0.4	(66.7)	(2.9)	(78.6)	(3.4)
Bancos	2.3	0.0	0.0	0.0	0.0	0.0	0.0
Corfinancieras	0.0	0.0	.....	0.0	.....	0.0	.....
Otras Entidades Oficiales 1/	2,230.4	9.3	0.4	(66.7)	(2.9)	(78.6)	(3.4)
B. SECTOR PRIVADO	9,337.9	171.8	1.9	213.4	2.3	154.2	1.7
Bancos	9,337.9	171.8	1.9	248.1	2.7	188.9	2.1
Corfinancieras	0.0	0.0	.....	(31.8)	(100.0)	(31.8)	(100.0)
Compañías Finan. Comerc.	0.0	0.0	.....	(2.9)	(100.0)	(2.9)	(100.0)
<b>II. SECTOR OFICIAL 1/</b>	<b>2,232.8</b>	<b>9.3</b>	<b>0.4</b>	<b>(66.7)</b>	<b>(2.9)</b>	<b>(78.6)</b>	<b>(3.4)</b>
A. CORTO PLAZO	236.5	0.0	0.0	(149.0)	(38.7)	(151.9)	(39.1)
Bancos	0.0	0.0	.....	0.0	.....	0.0	.....
Corfinancieras	0.0	0.0	.....	0.0	.....	0.0	.....
Otras Entidades Oficiales 1/	236.5	0.0	0.0	(149.0)	(38.7)	(151.9)	(39.1)
B. LARGO PLAZO	1,996.2	9.3	0.5	82.3	4.3	73.3	3.8
Bancos	2.3	0.0	0.0	0.0	0.0	0.0	0.0
Corfinancieras	0.0	0.0	.....	0.0	.....	0.0	.....
Otras Entidades Oficiales 1/	1,993.9	9.3	0.5	82.3	4.3	73.3	3.8
<b>III. SECTOR PRIVADO</b>	<b>9,337.9</b>	<b>171.8</b>	<b>1.9</b>	<b>213.4</b>	<b>2.3</b>	<b>154.2</b>	<b>1.7</b>
A. CORTO PLAZO	3,514.8	171.8	5.1	(1,645.5)	(31.9)	(1,703.7)	(32.6)
Bancos	3,514.8	171.8	5.1	(1,612.0)	(31.4)	(1,670.2)	(32.2)
Corfinancieras	0.0	0.0	.....	(30.6)	(100.0)	(30.6)	(100.0)
Compañías Finan. Comerc.	0.0	0.0	.....	(2.9)	(100.0)	(2.9)	(100.0)
B. LARGO PLAZO	5,823.1	0.0	0.0	1,859.0	46.9	1,858.0	46.9
Bancos	5,823.1	0.0	0.0	1,860.2	46.9	1,859.2	46.9
Corfinancieras	0.0	0.0	.....	(1.2)	(100.0)	(1.2)	(100.0)
Compañías Finan. Comerc.	0.0	0.0	.....	0.0	.....	0.0	.....

1/ BANCOLDEX, FEN, FINDETER, FOGAFIN, ICETEX Y BANCO DE LA REPUBLICA

Fuente: Informes de los Intermediarios Financieros y Subgerencia de Estudios Económicos del Banco de la República



Gráfico 15  
 ENDEUDAMIENTO EXTERNO DEL SISTEMA FINANCIERO \*  
 SALDO UTILIZADO / CUPO

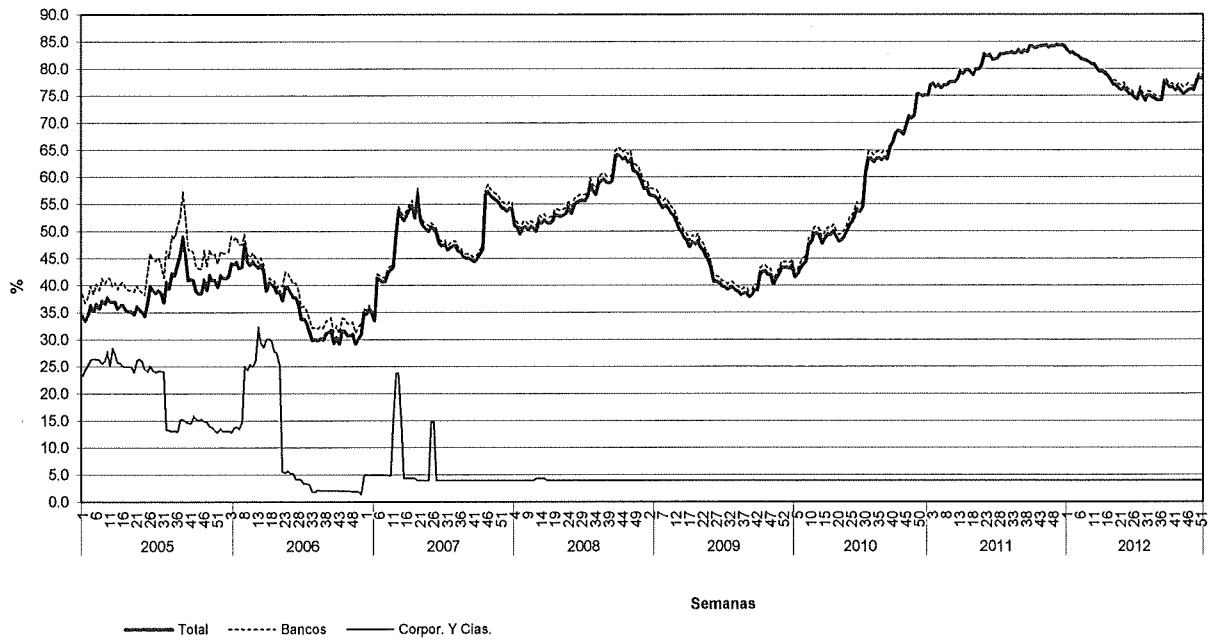

Desde enero de 2007 no se incluyen los cupos de endeudamiento de entidades en liquidación. Las cifras de compañías y corporaciones financieras desde esa fecha correspondían a entidades en liquidación.

Gráfico 16  
 ENDEUDAMIENTO EXTERNO DEL SISTEMA FINANCIERO \*  
 SALDO UTILIZADO POR PLAZOS

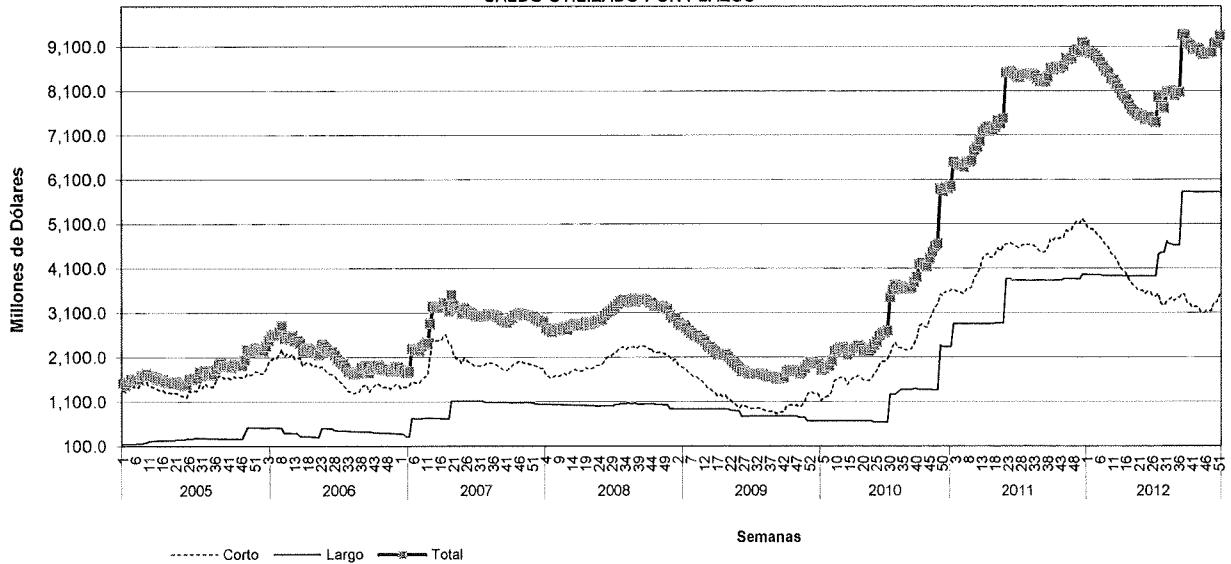

\* No Incluye Banco de la República, ICETEX, Bancoldex, Findeter, FEN y Fogafin.  
 Nota: Para algunas líneas de crédito el cupo corresponde al saldo utilizado y no a un cupo asignado  
 Fuente: Banco de la República.

## **ANEXOS**

## I. AGREGADOS MONETARIOS Y CREDITICIOS

### A. Base Monetaria (Promedio)

**CUADRO No A1**  
**COMPONENTES DE LA BASE MONETARIA**  
(Promedios semanales sobre saldos diarios)

(Miles de millones de pesos y porcentajes)

Concepto	Promedios			VARIACIONES								
	diciembre 24	diciembre 23	diciembre 21	SEMANAL			CORRIDO AÑO			ANUAL		
	2010	2011	2012	2010	2011	2012	2010	2011	2012	2010	2011	2012
<b>I. BASE MONETARIA (A+B)</b>	43,303	49,611	52,156	3.4	4.0	1.4	10.6	12.8	3.3	12.9	14.6	5.1
<b>A. EFECTIVO</b>	28,806	32,113	33,379	5.6	4.7	4.2	12.3	9.4	1.2	13.9	11.5	3.9
<b>B. RESERVA SISTEMA FINANCIERO</b>	14,497	17,499	18,777	(0.6)	2.6	(3.2)	7.0	19.8	7.2	10.8	20.7	7.3
1. EFECTIVO. CAJA SIST. FINANCIERO	7,027	8,153	8,682	(2.5)	(4.1)	(4.0)	6.6	13.4	7.8	11.6	16.0	6.5
2. DEPTOS. EN BCO. REPUBLICA 1/	7,470	9,345	10,095	1.3	9.3	(2.5)	7.5	26.0	6.8	10.0	25.1	8.0

1/ Corresponde a cuentas corrientes del sistema financiero en el Banco de la República.  
Fuente: Banco de la República.

**CUADRO No A2**  
**COEFICIENTES DE PREFERENCIA POR EFECTIVO Y RESERVA MONETARIA**

Concepto	Promedios			VARIACIONES								
	diciembre 24	diciembre 23	diciembre 21	SEMANAL			CORRIDO AÑO			ANUAL		
	2010	2011	2012	2010	2011	2012	2010	2011	2012	2010	2011	2012
<b>I. MULTIPLICADOR 1/</b>	1.398	1.348	1.350	1.8	(0.4)	2.9	4.1	(4.5)	(1.9)	3.7	(3.5)	0.1
<b>II. EFECTIVO / CTAS. CTES. (e)</b>	90.8	92.4	90.2	0.5	2.1	(0.3)	(4.4)	2.9	(0.2)	(5.0)	1.7	(2.4)
<b>III. RESERVA / CTAS. CTES. (r)</b>	45.7	50.3	50.7	(5.3)	0.1	(7.4)	(8.9)	12.7	5.8	(7.7)	10.1	0.8

1/ Multiplicador =  $(1 + e) / (e + r)$   
Fuente: Banco de la República.

## B. MEDIOS DE PAGO (PROMEDIOS)

**CUADRO No A3**  
**MEDIOS DE PAGO Y SUS DETERMINANTES**  
(Promedios semanales sobre saldos diarios)

(Miles de millones de pesos y porcentajes)

Concepto	Promedios			VARIACIONES								
	dicieembre 24	dicieembre 23	dicieembre 21	SEMANAL			CORRIDO AÑO			ANUAL		
	2010	2011	2012	2010	2011	2012	2010	2011	2012	2010	2011	2012
I. MEDIOS DE PAGO	60,518	66,873	70,392	5.3	3.6	4.4	15.0	7.8	1.3	17.0	10.5	5.3
II. BASE MONETARIA	43,303	49,611	52,156	3.4	4.0	1.4	10.5	12.8	3.3	12.9	14.6	5.1
III. MULTIPLICADOR	1.398	1.348	1.350	1.8	(0.4)	2.9	4.1	(4.5)	(1.9)	3.7	(3.5)	0.1

Fuente: Banco de la República. Cálculos con información de los formatos 281 y 442 de la Superintendencia Financiera

**CUADRO No A4**  
**COMPONENTES DE LOS MEDIOS DE PAGO**  
(Promedios semanales sobre saldos diarios)

(Miles de millones de pesos y porcentajes)

	Promedios			VARIACIONES								
	dicieembre 24	dicieembre 23	dicieembre 21	SEMANAL			CORRIDO AÑO			ANUAL		
	2010	2011	2012	2010	2011	2012	2010	2011	2012	2010	2011	2012
I. MEDIOS DE PAGO (A+B)	60,518	66,873	70,392	5.3	3.6	4.4	15.0	7.8	1.3	17.0	10.5	5.3
A. EFECTIVO	28,806	32,113	33,379	5.6	4.7	4.2	12.3	9.4	1.2	13.9	11.5	3.9
1. Moneda fuera sist. financiero 1/	28,767	32,087	33,357	5.5	4.7	4.2	12.2	9.5	1.3	13.8	11.5	4.0
2. Depositos de particulares 2/	39	26	22	25.6	(6.5)	(19.9)	534.7	(44.8)	(71.2)	624.7	(33.5)	(15.8)
B. CUENTAS CORRIENTES	31,711	34,760	37,012	5.0	2.6	4.6	17.5	6.3	1.4	20.0	9.6	6.5
II. EFECTIVO / M1	47.6%	48.0%	47.4%									
III. CUENTAS CORRIENTES / M1	52.4%	52.0%	52.6%									

1/ Incluye: billetes en circulación + moneda en tesorería - caja del sistema financiero.

2/ Corresponde a cuentas corrientes de entidades especiales en el Banco de la República.

Fuente: Banco de la República. Cálculos con información de los formatos 281 y 442 de la Superintendencia Financiera

## C. OTROS AGREGADOS (PROMEDIOS)

**CUADRO No A5**  
**PROMEDIOS MOVILES DE ORDEN 4**

(Miles de millones de pesos y porcentajes)

Concepto	Saldo Promedio a diciembre 21 2012	VARIACIONES								
		SEMANAL			CORRIDO AÑO			ANUAL		
		2010	2011	2012	2010	2011	2012	2010	2011	2012
BASE	51,205	2.7	3.1	3.0	15.0	9.9	4.2	15.0	12.9	7.2
M1	68,422	3.2	2.7	3.5	16.4	9.3	3.2	16.4	12.8	5.3
CUASIDINEROS 1/	195,372	(0.2)	0.3	0.7	5.8	20.8	20.4	5.8	20.6	20.7
M2	263,793	0.8	1.0	1.4	8.8	17.2	15.4	8.8	18.2	16.3
M3	292,888	0.9	0.8	1.2	10.4	16.3	14.7	10.4	17.3	15.5
CARTERA BANCOS Y CORFINANCIERAS ML 2/	200,532	0.5	0.6	0.5	14.7	21.4	15.2	14.7	22.0	15.7
CARTERA TOTAL 3/	217,032	0.5	0.6	0.5	13.2	21.1	15.4	13.2	21.7	15.9

1/ Incluye depósitos de ahorro en la banca, certificados de depósito a término de bancos y corporaciones financieras, captaciones de las compañías de financiamiento comercial y de los organismos cooperativos.

2/ La Superintendencia Financiera mediante Resolución 0856 del 23 de mayo de 2006, autorizó la cesión de activos y pasivos de Corficolombiana al Banco de Bogotá, la cual se efectuó el 5 de junio de 2006. A partir de las estadísticas publicadas con fecha a junio 16 de 2006 la información de Bancos y Corfinancieras se presenta consolidada. No incluye FEN.

3/ La cartera incluye crédito de consumo, comercial e hipotecario, vigente y vencida, neta de provisiones y de los derechos de recompra de cartera negociada.

A partir de Octubre 24 de 2008, las cifras de M3 y la cartera del Sistema Financiero, se recalcularon, para incluir nuevas entidades y Cuentas de Depósito.

Fuente: Banco de la República. Cálculos con información de los formatos 281 y 442 de la Superintendencia Financiera

**CUADRO No A6**  
**PROMEDIOS MOVILES DE ORDEN 13**

Concepto	Saldo Promedio a diciembre 21 2012	VARIACIONES								
		SEMANAL			CORRIDO AÑO			ANUAL		
		2010	2011	2012	2010	2011	2012	2010	2011	2012
BASE	48,594	1.6	0.9	1.0	14.0	12.2	6.2	14.0	14.0	7.8
M1	64,233	1.7	1.2	1.6	16.2	13.0	3.7	16.2	14.9	5.1
CUASIDINEROS 1/	191,118	0.1	0.4	0.5	5.3	18.2	20.1	5.3	18.3	20.7
M2	255,351	0.5	0.7	0.8	8.2	16.7	15.5	8.2	17.3	16.4
M3	284,352	0.6	0.5	0.7	9.6	16.2	14.8	9.6	16.9	15.6
CARTERA BANCOS Y CORFINANCIERAS ML 2/	196,979	0.3	0.4	0.3	13.5	20.8	15.6	13.5	21.1	16.0
CARTERA TOTAL 3/	213,181	0.3	0.4	0.3	12.0	20.5	15.8	12.0	20.9	16.2

1/ Incluye depósitos de ahorro en la banca, certificados de depósito a término de bancos y corporaciones financieras, captaciones de las compañías de financiamiento comercial y de los organismos cooperativos.

2/ La Superintendencia Financiera mediante Resolución 0856 del 23 de mayo de 2006, autorizó la cesión de activos y pasivos de Corficolombiana al Banco de Bogotá, la cual se efectuó el 5 de junio de 2006. A partir de las estadísticas publicadas con fecha a junio 16 de 2006, la información de Bancos y Corfinancieras se presenta consolidada. No incluye FEN.

3/ La cartera incluye crédito de consumo, comercial e hipotecario, vigente y vencida, neta de provisiones y de los derechos de recompra de cartera negociada.

A partir de Octubre 24 de 2008, las cifras de M3 y la cartera del Sistema Financiero, se recalcularon, para incluir nuevas entidades y Cuentas de Depósito.

Fuente: Banco de la República. Cálculos con información de los formatos 281 y 442 de la Superintendencia Financiera

**GRAFICO A1**  
**MEDIOS DE PAGO Y BASE MONETARIA**  
**(VARIACION ANUAL)**

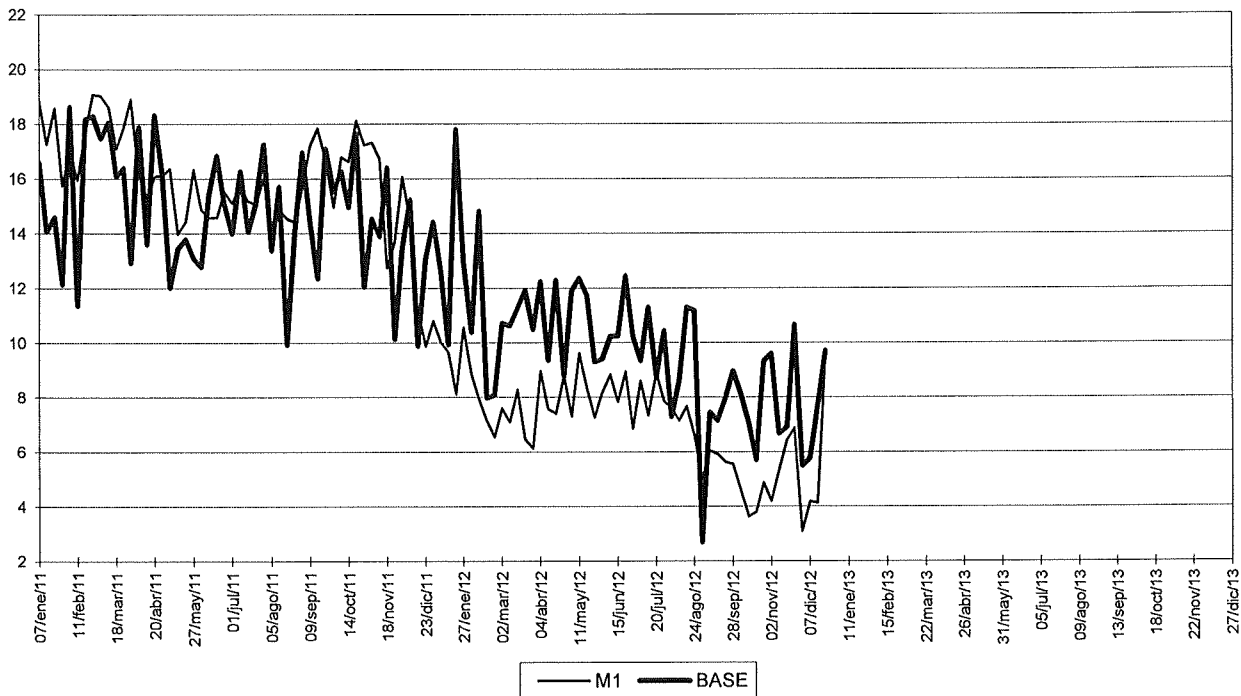

Fuente: Banco de la República. Cálculos con información de los formatos 281 y 442 de la Superintendencia Financiera

**GRAFICO A2**  
**MULTIPLICADOR DE M1**

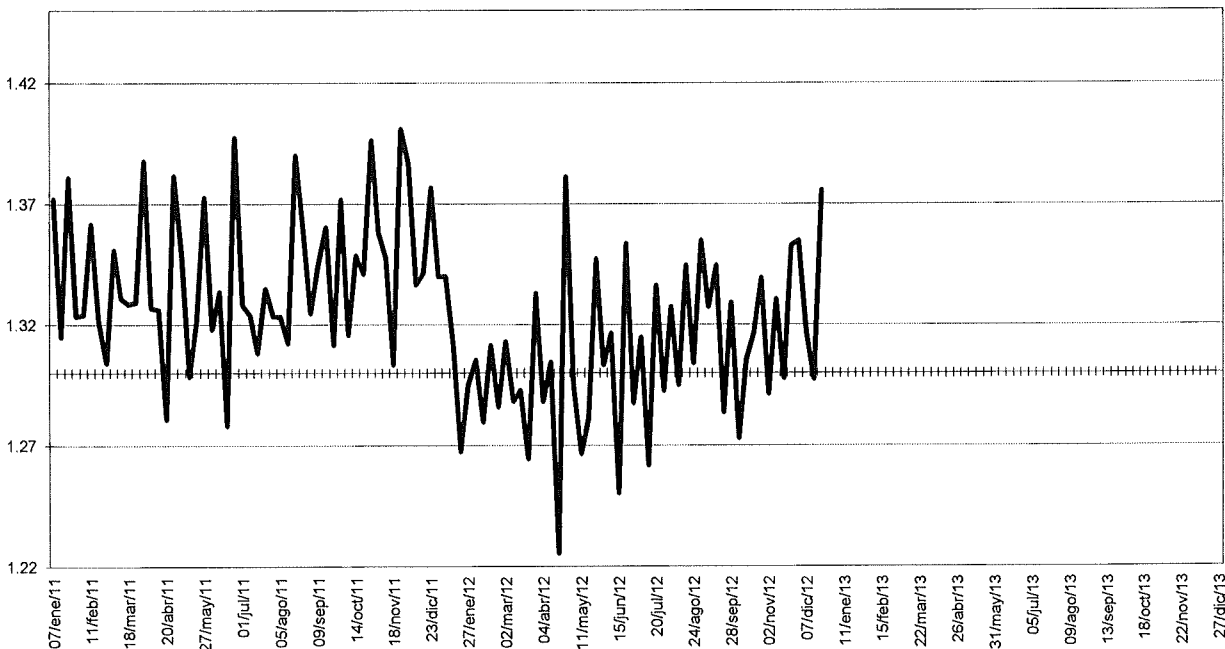

Fuente: Banco de la República. Cálculos con información de los formatos 281 y 442 de la Superintendencia Financiera

**GRAFICO A3**  
**CUASIDINEROS**  
**PROMEDIOS MOVILES DE ORDEN 4**  
**(VARIACIONES ANUALES)**

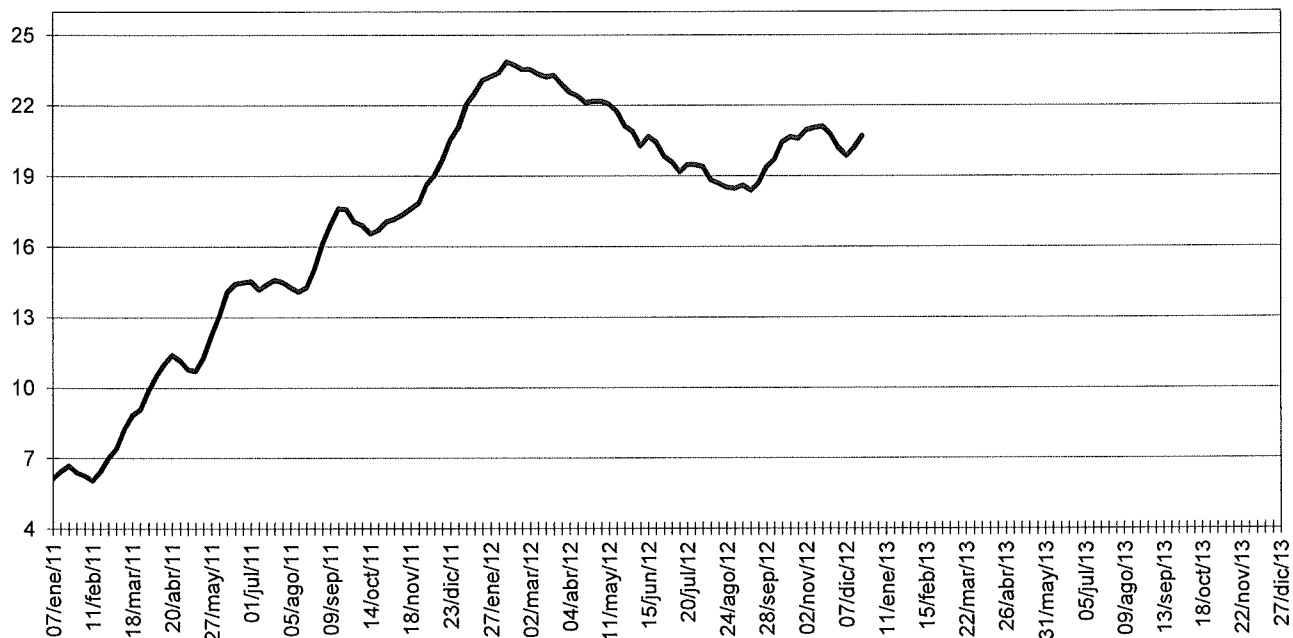

Fuente: Banco de la República. Cálculos con información de los formatos 281 y 442 de la Superintendencia Financiera

**GRAFICO A4**  
**OFERTA MONETARIA AMPLIADA- M2**  
**PROMEDIOS MOVILES DE ORDEN 4**  
**(VARIACIONES ANUALES)**

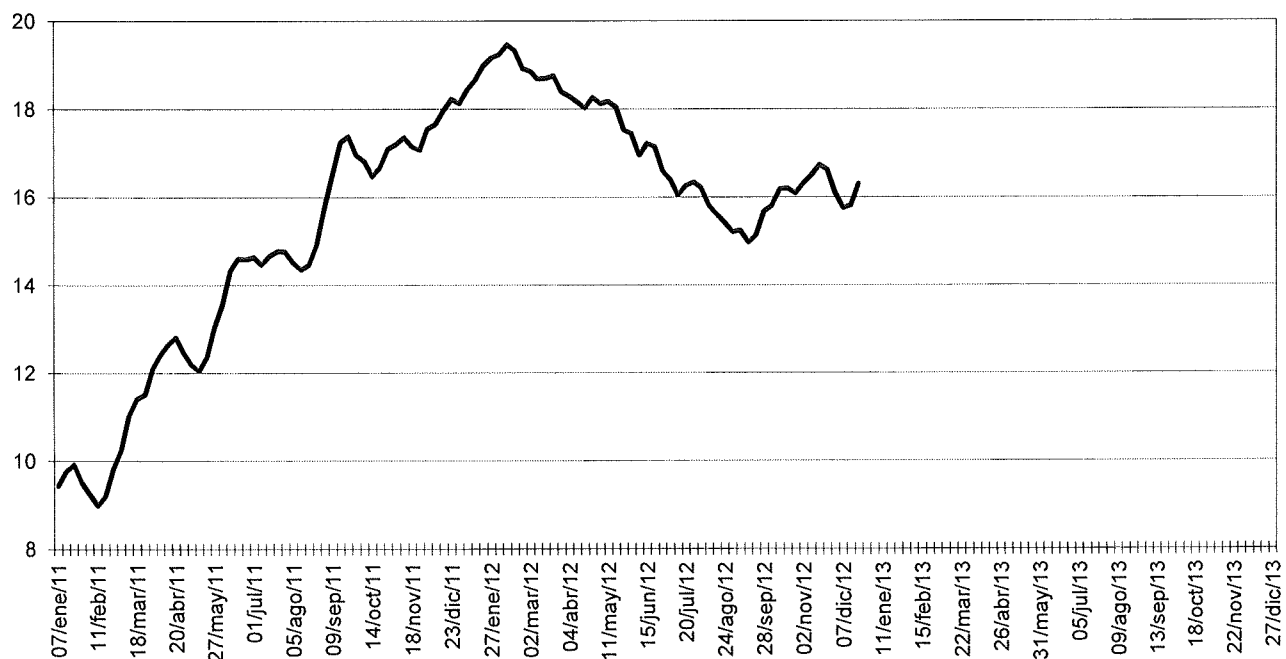

Fuente: Banco de la República. Cálculos con información de los formatos 281 y 442 de la Superintendencia Financiera

## D. Otras Estadísticas

## CUADRO No A7

## DEPOSITOS EN CUENTA CORRIENTE DEL SISTEMA BANCARIO

(Miles de millones de pesos y porcentajes)

Concepto	Saldo a diciembre 21 2012	Part.	VARIACIONES								
			SEMANAL			CORRIDO AÑO			ANUAL		
			2010	2011	2012	2010	2011	2012	2010	2011	2012
<b>TOTAL CUENTAS CORRIENTES</b>	<b>40,053</b>	<b>100.0</b>	<b>6.8</b>	<b>5.9</b>	<b>8.9</b>	<b>25.9</b>	<b>11.0</b>	<b>14.1</b>	<b>24.1</b>	<b>8.3</b>	<b>13.0</b>
<b>A. Privados</b>	<b>36,475</b>	<b>91.1</b>	<b>2.6</b>	<b>5.4</b>	<b>10.1</b>	<b>23.8</b>	<b>14.5</b>	<b>9.3</b>	<b>26.0</b>	<b>11.8</b>	<b>8.4</b>
1. Nacionales	29,167	72.8	0.0	0.0	0.0	0.0	0.0	0.0	0.0	0.0	0.0
2. Extranjeros	7,308	18.2	2.6	5.4	10.1	23.8	14.5	9.3	26.0	11.8	8.4
<b>B. Oficiales</b>	<b>3,578</b>	<b>8.9</b>	<b>(3.6)</b>	<b>7.4</b>	<b>111.0</b>	<b>7.3</b>	<b>20.2</b>	<b>162.5</b>	<b>(1.8)</b>	<b>16.5</b>	<b>112.0</b>

Fuente: Banco de la República. Cálculos con información de los formatos 281 y 442 de la Superintendencia Financiera

## CUADRO A8

## CARTERA NETA DE BANCOS Y CORFINANCIERAS /1

(Miles de millones de pesos y porcentajes)

	Saldo a diciembre 21 2012	Part.	VARIACIONES								
			SEMANAL			CORRIDO AÑO			ANUAL		
			2010	2011	2012	2010	2011	2012	2010	2011	2012
<b>I. MONEDA NACIONAL</b>	<b>201,752</b>	<b>100.0</b>	<b>0.4</b>	<b>0.2</b>	<b>0.4</b>	<b>15.8</b>	<b>22.0</b>	<b>15.5</b>	<b>15.4</b>	<b>21.8</b>	<b>15.5</b>
<b>A. PRIVADOS</b>	<b>194,588</b>	<b>96.1</b>	<b>0.4</b>	<b>0.2</b>	<b>0.3</b>	<b>16.1</b>	<b>22.6</b>	<b>15.6</b>	<b>15.7</b>	<b>22.5</b>	<b>15.6</b>
1. Nacionales	158,078	77.0	0.5	0.0	0.3	16.3	22.6	15.1	16.3	22.8	15.1
2. Extranjeros	36,510	19.1	0.0	0.8	0.4	15.4	22.7	17.7	13.4	21.4	17.9
<b>B. OFICIALES</b>	<b>7,164</b>	<b>3.9</b>	<b>0.8</b>	<b>0.3</b>	<b>0.4</b>	<b>8.2</b>	<b>6.7</b>	<b>13.1</b>	<b>7.3</b>	<b>4.7</b>	<b>12.0</b>
<b>II. MONEDA EXTRANJERA</b>	<b>16,530</b>	<b>100.0</b>	<b>2.8</b>	<b>(1.7)</b>	<b>4.6</b>	<b>124.9</b>	<b>45.0</b>	<b>16.1</b>	<b>125.0</b>	<b>39.2</b>	<b>12.4</b>
<b>A. PRIVADOS</b>	<b>16,525</b>	<b>100.0</b>	<b>2.8</b>	<b>(1.7)</b>	<b>4.6</b>	<b>124.9</b>	<b>45.1</b>	<b>16.1</b>	<b>125.1</b>	<b>39.3</b>	<b>12.4</b>
1. Nacionales	14,144	84.7	2.7	(1.7)	5.9	127.9	58.0	19.7	128.4	52.7	15.8
2. Extranjeros	2,381	15.3	3.1	(1.5)	(2.4)	116.2	3.5	(1.9)	115.4	(2.8)	(4.3)
<b>B. OFICIALES</b>	<b>5</b>	<b>0.0</b>	<b>0.6</b>	<b>37.0</b>	<b>1.1</b>	<b>38.0</b>	<b>(54.5)</b>	<b>138.4</b>	<b>37.9</b>	<b>(54.8)</b>	<b>140.3</b>
<b>III. TOTAL</b>	<b>218,282</b>	<b>100.0</b>	<b>0.6</b>	<b>0.0</b>	<b>0.7</b>	<b>19.7</b>	<b>23.5</b>	<b>15.5</b>	<b>19.3</b>	<b>23.0</b>	<b>15.2</b>
<b>A. PRIVADOS</b>	<b>211,113</b>	<b>96.4</b>	<b>0.6</b>	<b>0.0</b>	<b>0.7</b>	<b>20.3</b>	<b>24.2</b>	<b>15.6</b>	<b>19.9</b>	<b>23.7</b>	<b>15.4</b>
1. Nacionales	172,222	77.6	0.6	(0.1)	0.8	20.2	24.9	15.4	20.2	24.8	15.1
2. Extranjeros	38,892	18.8	0.3	0.6	0.3	20.5	21.0	16.3	18.5	19.2	16.3
<b>B. OFICIALES</b>	<b>7,169</b>	<b>3.6</b>	<b>0.8</b>	<b>0.3</b>	<b>0.4</b>	<b>8.3</b>	<b>6.7</b>	<b>13.2</b>	<b>7.3</b>	<b>4.7</b>	<b>12.0</b>

1) A partir de la semana 14 de 2011, este cuadro se presenta para la cartera neta con leasing financiero. Antes la información no incluía el leasing. A partir de las estadísticas publicadas con fecha a junio 16 de 2006, la información de Bancos y Corfinancieras se presenta consolidada. No incluye FEN  
A partir de Octubre 24 de 2008, las cifras de M3 y la cartera del Sistema Financiero, se recalularon, para incluir nuevas entidades y Cuentas de Depósito.  
Fuente: Banco de la República. Cálculos con información de los formatos 281 y 442 de la Superintendencia Financiera



## E. Posición de Encaje del sistema financiero

**CUADRO A9**  
**POSICION DE ENCAJE DEL SISTEMA FINANCIERO 1/**  
(miles de millones de pesos)

<b>Período de encaje Requerido</b>	<b>10-oct al 23-oct de 2012</b>	<b>24-oct al 06-nov de 2012</b>
<b>Período de encaje Disponible</b>	<b>31-oct al 13-nov de 2012</b>	<b>14-nov al 27-nov de 2012</b>
<b>ENTIDADES</b>		
<b>I. Requerido de encaje Total</b>		
Bancos + Corfinancieras	17,041.1	17,329.6
Cias de Financiamiento Cial.	379.2	376.6
Organismos Cooperativos *	111.0	113.3
Entidades Financieras Especiales	2.3	2.3
<b>Total Sistema Financiero</b>	<b>17,533.5</b>	<b>17,821.8</b>
<b>II. Disponible de encaje Total</b>		
Bancos + Corfinancieras	17,713.1	17,769.9
Cias de Financiamiento Cial.	426.1	424.8
Organismos Cooperativos *	116.0	118.7
Entidades Financieras Especiales	2.6	2.4
<b>Total Sistema Financiero</b>	<b>18,257.8</b>	<b>18,315.9</b>
<b>III. Posición de encaje</b>		
Bancos + Corfinancieras	672.0	440.3
Cias de Financiamiento Cial.	46.9	48.2
Organismos Cooperativos	5.0	5.4
Entidades Financieras Especiales	0.3	0.1
<b>Total Sistema Financiero</b>	<b>724.3</b>	<b>494.0</b>

Datos provisionales, sujetos a revisión.

\*Incluye los Organismos Cooperativos de Grado Superior y las Cooperativas Financieras.

1/ Con la Resolución Externa 05 del 20 de junio de 2008 de la Junta Directiva del Banco de la República, se elimina el Encaje Marginal a partir de la bisemana que inicia el período de computo del disponible el 3 de septiembre de 2008.

Fuente: Cálculos realizados por la Subgerencia de Estudios Económicos -Banco de la República- con base en el formato 443 creado por la Superintendencia Financiera de Colombia según Circular Externa 003 de enero 24 de 2008 y modificado por la circular 038 de agosto de 2008.

## II. SECTORIZACION DE LA BASE MONETARIA

### CUADRO No A10

#### ORIGEN DE LA BASE MONETARIA

(Miles de millones de pesos y porcentajes)

Concepto	Saldo a diciembre 21 2012	VARIACIONES					
		SEMANAL		CORRIDO AÑO		ANUAL	
		ABS	%	ABS	%	ABS	%
<b>BASE MONETARIA-FUENTES-</b>	<b>53,806</b>	<b>1,863</b>	<b>3.6</b>	<b>2,467</b>	<b>4.8</b>	<b>4,759</b>	<b>9.7</b>
<b>A. RESERVAS INTERNACIONALES NETAS /1</b>	<b>67,235</b>	<b>451</b>	<b>0.7</b>	<b>4,484</b>	<b>7.1</b>	<b>4,776</b>	<b>7.6</b>
<b>B. CREDITO INTERNO NETO</b>	<b>(7,543)</b>	<b>1,097</b>	<b>(12.7)</b>	<b>(7,391)</b>	<b>4,845.3</b>	<b>(4,972)</b>	<b>193.4</b>
<b>1. TESORERIA</b>	<b>(10,774)</b>	<b>3,634</b>	<b>(25.2)</b>	<b>(6,153)</b>	<b>133.2</b>	<b>(1,931)</b>	<b>21.8</b>
<b>2. RESTO DEL SECTOR PUBLICO</b>	<b>(0)</b>	<b>(0)</b>	<b>0.9</b>	<b>(0)</b>	<b>366.1</b>	<b>(0)</b>	<b>385.1</b>
<b>3. SISTEMA FINANCIERO</b>	<b>3,092</b>	<b>(2,525)</b>	<b>(45.0)</b>	<b>(1,228)</b>	<b>(28.4)</b>	<b>(3,024)</b>	<b>(49.4)</b>
a. BANCOS Y CORFINANCIERAS	1,589	(2,463)	(60.8)	(1,323)	(45.4)	(2,879)	(64.4)
b. OTROS INTERMEDIARIOS	1,502	(62)	(4.0)	95	6.8	(145)	(8.8)
<b>4. ACTIVOS CON EL SECTOR PRIVADO /2</b>	<b>139</b>	<b>(12)</b>	<b>(8.0)</b>	<b>(9)</b>	<b>(6.3)</b>	<b>(16)</b>	<b>(10.6)</b>
<b>C. OTROS ACTIVOS NETOS</b>	<b>135</b>	<b>(8)</b>	<b>(5.9)</b>	<b>161</b>	<b>(628.5)</b>	<b>176</b>	<b>(433.1)</b>
<b>D. CUENTAS PATRIMONIALES</b>	<b>6,020</b>	<b>(324)</b>	<b>(5.1)</b>	<b>(5,213)</b>	<b>(46.4)</b>	<b>(4,779)</b>	<b>(44.3)</b>
<b>TASA REPRESENTATIVA DE MERCADO</b>	<b>1,788.9</b>	<b>(6)</b>	<b>(0.3)</b>	<b>(154)</b>	<b>(7.9)</b>	<b>(139)</b>	<b>(7.2)</b>

1/ A partir de septiembre 17 de 2004, se utilizan las Reservas Internacionales Netas como fuente de la Base Monetaria.

2/ Incluye los depósitos por endeudamiento externo y por prefinanciación de exportaciones establecidos en la Resoluciones Externas 2 y 18 de 2007 de la Junta Directiva del Banco de la República

A partir de Octubre 24 de 2008, las cifras de M3 y la cartera del Sistema Financiero, se recalcularon, para incluir nuevas entidades y Cuentas de Depósito.

Fuente: Banco de la República.

**CUADRO No A11**  
**CREDITO NETO BANCOS Y CORPORACIONES FINANCIERAS**

(Miles de millones de pesos y porcentajes)

Concepto	Saldo a diciembre 21 2012	VARIACIONES					
		SEMANAL		CORRIDO AÑO		ANUAL	
		ABS	%	ABS	%	ABS	%
<b>CREDITO NETO BANCOS Y CORFINANCIERAS</b>	<b>1,589</b>	<b>(2,463)</b>	<b>(60.8)</b>	<b>(1,323)</b>	<b>(45.4)</b>	<b>(2,879)</b>	<b>(64.4)</b>
<b>A. CRED BRUTO BANCOS Y CORFINANCIERAS</b>	<b>1,777</b>	<b>(2,279)</b>	<b>(56.2)</b>	<b>(1,723)</b>	<b>(49.2)</b>	<b>(3,030)</b>	<b>(63.0)</b>
a. OMAS DE EXPANSION 1/	1,773	(2,278)	(56.2)	(1,723)	(49.3)	(3,031)	(63.1)
b. OTROS CREDITOS 2/	4	(1)	(14.9)	0	4.1	1	35.2
<b>B. PASIVOS BANCOS Y CORFINANCIERAS</b>	<b>187</b>	<b>184</b>	<b>5,573.0</b>	<b>(400)</b>	<b>(68.1)</b>	<b>(151)</b>	<b>(44.6)</b>
a. OMAS DE CONTRACCION 3/	0	0	---	0	---	0	---
b. DEPOSITOS DE CONTRACCIÓN 4/	184	184	---	(401)	(68.5)	(152)	(45.2)
c. OTROS PASIVOS 5/	3	0	1.5	1	35.0	1	40.3
<b>ITEM DE MEMORANDO</b>							
<b>DEPOS.DE BANCOS Y CORFINANCIERAS EN.B.R 6/</b>	<b>10,825</b>	<b>853</b>	<b>8.6</b>	<b>1,135</b>	<b>11.7</b>	<b>2,846</b>	<b>35.7</b>

1/ Corresponde a las operaciones REPO

2/ Incluye otros cupos; damnificados del terrorismo, inundación y otros créditos en moneda extranjera.

3/ Corresponde a las operaciones de contracción monetaria realizadas a través de la venta temporal de títulos.

4/ A partir del 2 de abril de 2007 refleja el saldo de los depósitos remunerados no constitutivos de encaje, que el Banco de la República activó como mecanismo de contracción monetaria.

5/ Incluye otros pasivos en moneda nacional y en moneda extranjera

6/ No incluye el saldo de los depósitos remunerados no constitutivos de encaje.

A partir de Octubre 24 de 2008, las cifras de M3 y la cartera del Sistema Financiero, se recalcularon, para incluir nuevas entidades y Cuentas de Depósito.

Fuente: Banco de la República.

## CUADRO No A12

CREDITO NETO A CIAS. FTO. COM., ORG. COOP., FONDO DE GARANTIAS Y OTROS  
INTERMEDIARIOS FINANCIEROS 1/

(Miles de millones de pesos y porcentajes)

Concepto	Saldo a diciembre 21 2012	VARIACIONES					
		SEMANTAL		CORRIDO AÑO		ANUAL	
		ABS	%	ABS	%	ABS	%
<b>CREDITO NETO OTROS INTERMED.</b>	<b>1,502</b>	<b>(62)</b>	<b>(4.0)</b>	<b>95</b>	<b>6.8</b>	<b>(145)</b>	<b>(8.8)</b>
<b>A. CREDITO NETO A CIAS DE FIN. Y A COOP.</b>	<b>31</b>	<b>7</b>	<b>26.8</b>	<b>16</b>	<b>105.7</b>	<b>17</b>	<b>124.9</b>
1. CREDITO BRUTO	31	7	26.8	13	69.5	16	101.4
a. OMAS DE EXPANSION	28	7	30.8	13	84.1	16	127.6
b. OTROS CREDITOS	3	(0)	(0.0)	0	0.5	0	0.5
2. PASIVOS	0	0	---	(3)	(100.0)	(2)	(100.0)
a. OMAS DE CONTRACCION	0	0	---	0	---	0	---
b. DEPOSITOS DE CONTRACCIÓN 2/	0	0	---	(3)	(100.0)	(2)	(100.0)
c. OTROS PASIVOS	0	0	---	(0)	(100.0)	(0)	(100.0)
<b>B. CREDITO NETO FDO.GARANTIAS</b>	<b>-9</b>	<b>(1)</b>	<b>10.2</b>	<b>(2)</b>	<b>36.6</b>	<b>(0)</b>	<b>1.7</b>
1. CREDITO BRUTO FDO GARANT	0	0	---	0	---	0	---
2. PASIVOS FONDO GARANTIAS	9	1	10.2	2	36.6	0	1.7
a. OMAS DE CONTRACCION	0	0	---	0	---	0	---
b. OTROS PASIVOS FDO GARAN	9	1	10.2	2	36.6	0	1.7
<b>C. CREDITO NETO OTROS INTER 3/</b>	<b>1,481</b>	<b>(67)</b>	<b>(4.4)</b>	<b>82</b>	<b>5.8</b>	<b>(162)</b>	<b>(9.9)</b>
1.CREDITO BRUTO OTROS INTE	1,603	(99)	(5.8)	117	7.9	(146)	(8.3)
a. OMAS DE EXPANSION	148	(97)	(39.5)	(89)	(37.6)	(245)	(62.2)
b. FIDEICOMISO FDO. PENSIONAL 4/	1,455	(1)	(0.1)	207	16.6	99	7.3
c. OTROS CREDITOS	0	(0)	(35.9)	(0)	(76.9)	(0)	(26.3)
2.PASIVOS OTROS INTERMEDI	123	(31)	(20.2)	36	41.1	17	15.6
a. OMAS DE CONTRACCION	0	0	---	---	---	---	---
b. DEPOSITOS DE CONTRACCIÓN 2/	50	48	3,049.7	26	113.0	16	47.0
c. OTROS PASIVOS	73	(79)	(52.1)	9	14.6	1	0.8
<b>ITEM DE MEMORANDO</b>							
<b>DEPOS.DE LOS OTROS INTERM EN.B.R 5/</b>	<b>466</b>	<b>(4)</b>	<b>(0.9)</b>	<b>38</b>	<b>8.8</b>	<b>37</b>	<b>8.6</b>

1/ A partir del 7 de febrero de 2003, se presenta por separado el crédito neto a las Compañías de Financiamiento Comercial y Organismos Cooperativos de Grado Superior de Carácter Financiero.

2/ A partir del 2 de abril de 2007 refleja el saldo de los depósitos remunerados no constitutivos de encaje, que el Banco de la República activó como mecanismo de contracción monetaria.

3/ Incluye Entidades Fiduciarias, Comisionistas de Bolsa, Compañías de Seguros, Fondos de Pensiones y Cesantías y otros auxiliares financieros que posean cuentas de depósito en el Banco de la República.

4/ A partir de Octubre 21/96 incluye fondos de reservas pensionales trasladados por el B. de la R. a Entidades Fiduciarias.

5/ No incluye el saldo de los depósitos remunerados no constitutivos de encaje.

A partir de Octubre 24 de 2008, las cifras de M3 y la cartera del Sistema Financiero, se recalcularon, para incluir nuevas entidades y Cuentas de Depósito.

Fuente: Banco de la República.

**CUADRO No A13**  
**PRINCIPALES PASIVOS DEL BANCO DE LA REPUBLICA**

(Miles de millones de pesos y porcentajes)

Concepto	Saldo a diciembre 21 2012	VARIACIONES					
		SEMANAL		CORRIDO AÑO		ANUAL	
		ABS	%	ABS	%	ABS	%
<b>PRINCIPALES PASIVOS BCO.REP.</b>	<b>16,749</b>	<b>(4,464)</b>	<b>(21.0)</b>	<b>16</b>	<b>0.1</b>	<b>(3,536)</b>	<b>(17.4)</b>
<b>A. DEPOSITOS M/N TESORERIA</b>	<b>10,728</b>	<b>(4,140)</b>	<b>(27.8)</b>	<b>5,229</b>	<b>95.1</b>	<b>1,243</b>	<b>13.1</b>
<b>B. OBLIGACIONES EXTERNAS L.P</b>	<b>1</b>	<b>(0)</b>	<b>(0.3)</b>	<b>(0)</b>	<b>(7.9)</b>	<b>(0)</b>	<b>(7.2)</b>
<b>C. CUENTAS PATRIMONIALES</b>	<b>6,020</b>	<b>(324)</b>	<b>(5.1)</b>	<b>(5,213)</b>	<b>(46.4)</b>	<b>(4,779)</b>	<b>(44.3)</b>
1. PERDIDAS Y GANANCIAS	-337	(83)	32.4	19	(5.3)	(23)	7.3
2. CAPITAL Y RESERVAS	2,289	0	0.0	(149)	(6.1)	(149)	(6.1)
3. RESERVA ESTABIL.MONET Y CAMBIARIA	108	0	0.0	(212)	(66.3)	(212)	(66.3)
4. SUPERAVIT X LIQUI. C.E.C.	453	0	0.0	0	0.0	0	0.0
5. UTILIDADES POR DISTRIBUIR	0	0		0		0	---
6. SUPERAVIT PATRIMONIAL	3,507	(241)	(6.4)	(4,870)	(58.1)	(4,395)	(55.6)
a. AJUSTE DE CAMBIOS	2,504	(225)	(8.3)	(4,854)	(66.0)	(4,385)	(63.7)
b. OTRAS CUENTAS PATRIMONIALES	1,003	(16)	(1.6)	(16)	(1.6)	(9)	(0.9)

Fuente: Banco de la República.

## III. RESERVAS INTERNACIONALES

CUADRO A14  
RESERVAS INTERNACIONALES NETAS

(Millones de US\$)

Concepto	2011	ACUMULADO AÑO HASTA		
		DICIEMBRE 24	DICIEMBRE 23	DICIEMBRE 21
		2010	2011	2012*
I. SALDO RESERVAS BRUTAS	32,302.9	28,356.0	32,401.7	37,594.9
II. PASIVOS A CORTO PLAZO	2.5	10.9	1.3	6.7
III. SALDO RESERVAS NETAS (I-II) 1/	32,300.4	28,345.1	32,400.3	37,588.2
IV. VARIACION RESERVAS				
Brutas	3,839.4	2,991.1	3,938.1	5,292.0
Netas	3,848.6	2,989.4	3,948.5	5,287.8

(\*) Cifras provisionales, sujetas a revisión.

NOTA: El 7 de agosto de 2009 la Junta de Gobernadores del Fondo Monetario Internacional (FMI) aprobó una asignación general de Derechos Especiales de Giro (DEG) por US\$250 mil millones y una asignación especial por US\$35 mil millones, las cuales se harían efectivas el 28 de agosto y el 9 de septiembre de 2009, respectivamente. Dichas asignaciones se distribuirían según la cuota de participación de cada país miembro. En el caso de Colombia, la asignación general incrementó las reservas internacionales en US\$897 millones el 28 de agosto de 2009 y la asignación especial, en US\$79 millones el 9 de septiembre de 2009.

1/ Las obligaciones del Banco de la República con la Dirección del Tesoro Nacional y otras entidades no son consideradas como pasivos de corto plazo. Por lo tanto, todo cambio en los depósitos en moneda extranjera de la Tesorería en el Banco de la República afecta la variación en el saldo de las reservas internacionales.

CUADRO A14 - A  
Operaciones de Compra - Venta de Divisas del Banco de la República  
(Millones de Dólares)

Concepto	2010	2011				2011 Acum Ene-Dic	2012					
		TRIM I	TRIM II	TRIM III	TRIM IV		TRIM I	TRIM II	TRIM III	Oct	Nov	Acum Ene-Nov
<b>Compras</b>	<b>3,060.0</b>	<b>1,240.0</b>	<b>1,219.9</b>	<b>1,260.0</b>	<b>0.0</b>	<b>3,719.9</b>	<b>779.9</b>	<b>1,180.0</b>	<b>1,419.9</b>	<b>579.1</b>	<b>449.9</b>	<b>4,408.8</b>
Opciones Put	0.0	0.0	0.0	0.0	0.0	0.0	0.0	0.0	0.0	0.0	0.0	0.0
Para Acumulación de Reservas Internacionales	0.0	0.0	0.0	0.0	0.0	0.0	0.0	0.0	0.0	0.0	0.0	0.0
Para el Control de la Volatilidad	0.0	0.0	0.0	0.0	0.0	0.0	0.0	0.0	0.0	0.0	0.0	0.0
Subastas de Compra Directa	3,060.0	1,240.0	1,219.9	1,260.0	0.0	3,719.9	779.9	1,180.0	1,419.9	579.1	449.9	4,408.8
Intervención Discrecional	0.0	0.0	0.0	0.0	0.0	0.0	0.0	0.0	0.0	0.0	0.0	0.0
<b>Ventas</b>	<b>0.0</b>	<b>0.0</b>	<b>0.0</b>	<b>0.0</b>	<b>0.0</b>	<b>0.0</b>	<b>0.0</b>	<b>0.0</b>	<b>0.0</b>	<b>0.0</b>	<b>0.0</b>	<b>0.0</b>
Opciones Call	0.0	0.0	0.0	0.0	0.0	0.0	0.0	0.0	0.0	0.0	0.0	0.0
Para el Control de la Volatilidad	0.0	0.0	0.0	0.0	0.0	0.0	0.0	0.0	0.0	0.0	0.0	0.0
Gobierno Nacional	0.0	0.0	0.0	0.0	0.0	0.0	0.0	0.0	0.0	0.0	0.0	0.0
<b>Compras Netas</b>	<b>3,060.0</b>	<b>1,240.0</b>	<b>1,219.9</b>	<b>1,260.0</b>	<b>0.0</b>	<b>3,719.9</b>	<b>779.9</b>	<b>1,180.0</b>	<b>1,419.9</b>	<b>579.1</b>	<b>449.9</b>	<b>4,408.8</b>

\*Información mensual en [http://www.banrep.gov.co/informes-economicos/ine\\_rep\\_comven.htm](http://www.banrep.gov.co/informes-economicos/ine_rep_comven.htm)  
Fuente: Banco de la República

**CUADRO A15**  
**RESERVAS INTERNACIONALES \***

(Millones de US\$ y porcentajes)

Concepto	SALDOS EN:			VARIACIONES			
	31 DE DIC	DICIEMBRE 23	DICIEMBRE 21	SEMANAL	ACUM. MES	CORRIDO AÑO	
	2011	2011	2012**	DICIEMBRE 14 DICIEMBRE 21	HASTA DICIEMBRE 21	US \$	%
<b>I. RESERVAS BRUTAS</b>	<b>32,302.9</b>	<b>32,401.7</b>	<b>37,594.9</b>	<b>380.4</b>	<b>698.3</b>	<b>5,207.3</b>	<b>16.4</b>
Divisas en caja, otros 1/	8.2	7.5	6.8	(0.0)	0.0	(1.4)	(17.6)
Oro	524.1	535.0	548.6	(16.1)	(26.6)	24.5	4.7
DEG	1,141.0	1,145.7	1,135.4	4.0	5.6	(5.6)	(0.5)
Posición de reservas FMI	369.6	371.1	393.8	1.4	1.9	24.2	6.5
Inversión de valores 2/	29,848.7	29,931.0	35,014.3	391.1	637.2	5,165.6	17.3
Pesos andinos	20.0	20.0	20.0	0.0	0.0	0.0	0.0
Fondo Latinoamericano de Reservas	391.3	391.3	476.0	0.0	80.2	84.7	21.6
<b>II. PASIVOS EXTERNOS DE CORTO PLAZO</b>	<b>2.5</b>	<b>1.3</b>	<b>6.7</b>	<b>(0.0)</b>	<b>(0.1)</b>	<b>4.2</b>	<b>-----</b>
Organismos internacionales	0.0	0.0	0.0	0.0	0.0	0.0	-----
Otros	0.0	0.0	0.0	0.0	0.0	0.0	-----
Convenios internacionales	0.0	0.0	0.0	0.0	0.0	0.0	-----
Tesorería	0.0	0.0	0.0	0.0	0.0	0.0	-----
Otras Entidades	0.0	0.0	0.0	0.0	0.0	0.0	-----
Fondo Latinoamericano de Reservas	0.0	0.0	0.0	0.0	0.0	0.0	-----
Otras Inversiones 3/	2.5	1.3	6.7	(0.0)	(0.1)	4.2	-----
<b>III. RESERVAS NETAS (I-II)</b>	<b>32,300.4</b>	<b>32,400.3</b>	<b>37,588.2</b>	<b>380.5</b>	<b>698.4</b>	<b>5,203.1</b>	<b>16.4</b>

(\*) Calculadas a precios de mercado. (-----) No es posible calcular variación o su explicación no es significativa.

(\*\*) Cifras provisionales, sujetas a revisión.

NOTA: El 7 de agosto de 2009 la Junta de Gobernadores del Fondo Monetario Internacional (FMI) aprobó una asignación general de Derechos Especiales de Giro (DEG) por US\$250 mil millones y una asignación especial por US\$33 mil millones, las cuales se harían efectivas el 28 de agosto y el 9 de septiembre de 2009, respectivamente. Dichas asignaciones se distribuirían según la cuota de participación de cada país miembro. En el caso de Colombia, la asignación general incrementó las reservas internacionales en US\$897 millones el 28 de agosto de 2009 y la asignación especial, en US\$79 millones el 9 de septiembre de 2009.

1/ Especies extranjeras en caja y depósitos a la orden en bancos del exterior.

2/ Inversiones en renta fija en el exterior, portafolio en administración, valores por cobrar y convenios internacionales.

3/ Desde enero de 1995, las operaciones de inversión de las reservas internacionales se contabilizan en la fecha de negociación de las mismas, ver nota No.1 del cuadro A14.

Fuente: Banco de la República

**IV. Tasas de Interés**  
**Gráfico A5**  
**DTF SEMANAL 1/**  
**TASA EFECTIVA ANUAL**

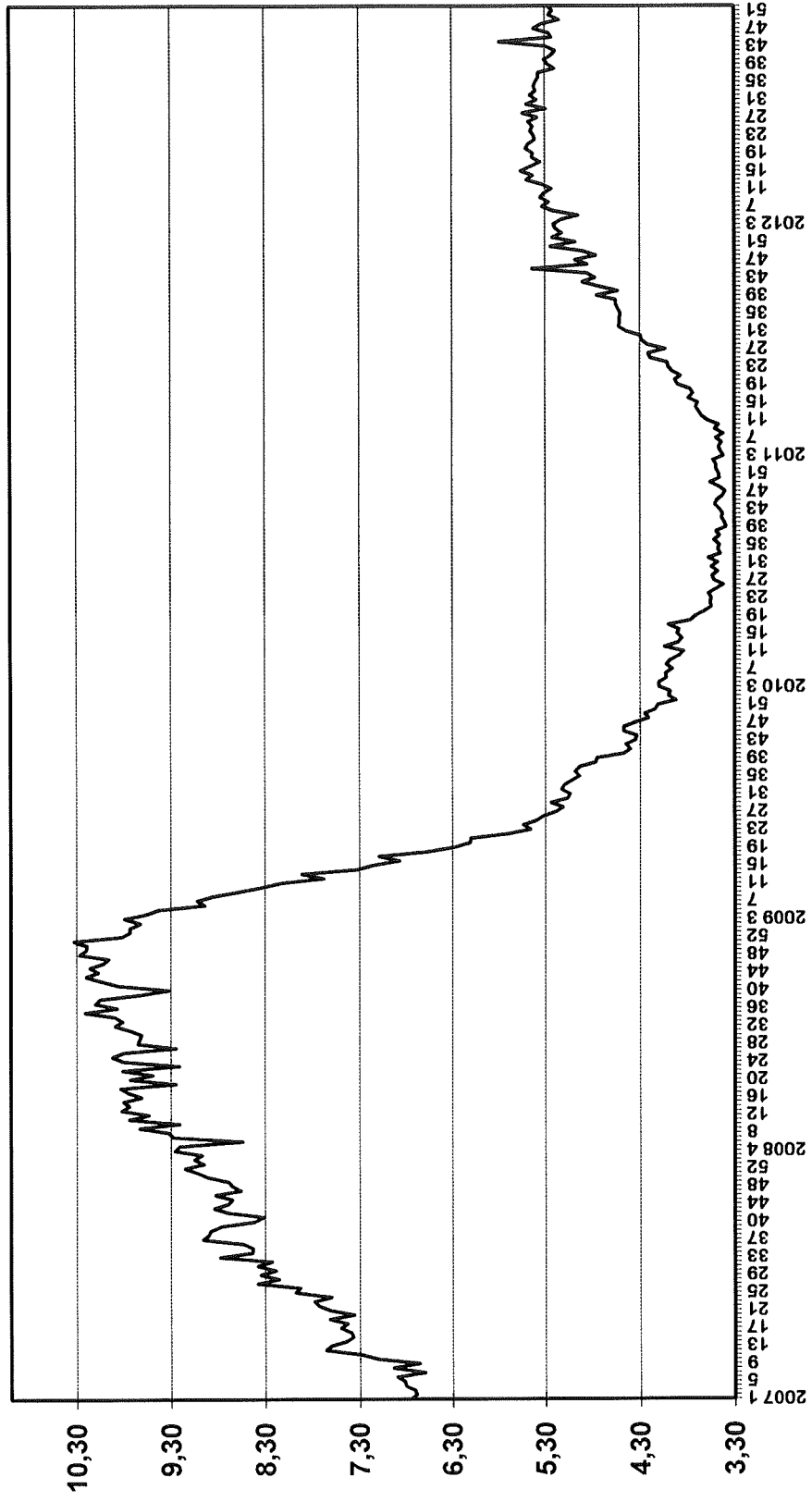



# INFORMACIÓN DE TASAS DE CAPTACIÓN (1)

Tasa efectiva anual y monto en millones de pesos

FECHA DESDE: 24/12/2012 FECHA HASTA: 28/12/2012

	Bancos (2)		Corporaciones		Compañías		Org. Cooperativos		Coop. Financieras		TOTAL	
	TASA	MONTO	TASA	MONTO	TASA	MONTO	TASA	MONTO	TASA	MONTO	TASA	MONTO
<b>CDT</b>												
A 30 DÍAS	0,65	35.102	3,29	1	0,62	11.355	3,22	259	2,39	4.171	0,80	50.887
ENTRE 31 Y 44 DÍAS	2,12	15.707	0,00	-	2,67	7.058	4,00	517	1,27	1.507	2,26	24.789
A 45 DÍAS	0,09	41	0,00	-	0,40	5	0,00	-	0,71	12	0,24	58
ENTRE 46 Y 59 DÍAS	3,74	2.513	0,00	-	5,16	2.267	0,00	-	1,76	24	4,40	4.803
A 60 DÍAS	2,06	17.795	0,00	-	4,16	2.833	4,40	302	2,65	1.523	2,40	22.452
ENTRE 61 Y 89 DÍAS	4,11	9.906	3,54	220	2,62	530	6,50	1.300	3,16	173	4,28	12.129
A 90 DÍAS (*)	5,17	528.431	3,54	0	5,47	93.397	5,54	966	5,91	14.108	5,22	621.828
ENTRE 91 Y 119 DÍAS	5,44	120.285	4,76	230	6,03	21.369	6,46	2.384	5,88	1.304	5,55	145.573
A 120 DÍAS	5,47	53.811	0,00	-	5,62	19.251	5,80	234	5,28	4.448	5,50	77.744
ENTRE 121 Y 179 DÍAS	5,75	74.062	5,33	115	6,37	18.940	6,22	488	6,02	1.372	5,88	94.977
A 180 DÍAS (*)	5,57	334.853	5,81	50.000	5,89	109.521	6,41	1.449	6,36	19.107	5,66	494.374
ENTRE 181 Y 359 DÍAS	5,75	275.053	6,01	1.440	6,44	38.799	6,87	1.083	6,59	4.664	5,85	321.039
A 360 DÍAS (*)	5,87	93.670	4,86	0	6,20	21.237	5,70	53	7,17	7.645	5,93	114.908
SUPERIORES A 360 DÍAS	6,14	160.759	6,10	35.000	5,96	25.873	5,20	1	8,01	1.813	6,13	223.446
CAPTACIONES A TRAVÉS DE CDT POR RED DE OFICINAS	5,09	1.126.307	5,35	483	5,64	324.974	6,05	9.035	5,75	57.262	5,24	1.518.061
CAPTACIONES A TRAVÉS DE CDT POR TESORERÍA	5,88	595.681	5,92	86.522	5,63	47.461	0,00	-	6,96	4.608	5,87	734.273
<b>CDAT</b>												
A 1 DÍA	0,00	-	0,00	-	0,00	-	0,00	-	0,00	-	0,00	-
ENTRE 2 Y 14 DÍAS	2,25	1.684	0,00	-	0,00	-	0,00	-	0,54	3.707	1,07	5.391
ENTRE 15 Y 29 DÍAS	2,20	961	0,00	-	0,00	-	0,00	-	0,54	511	1,62	1.472
A 30 DÍAS	0,00	-	0,00	-	0,00	-	0,00	-	0,70	0	0,70	0
ENTRE 31 Y 90 DÍAS	1,26	6.623	0,00	-	0,00	-	0,00	-	2,77	1	1,26	6.624
ENTRE 91 Y 180 DÍAS	4,81	813	0,00	-	0,00	-	0,00	-	0,60	1	4,80	814
DE 181 DÍAS EN ADELANTE	5,33	166	0,00	-	0,00	-	0,00	-	0,98	52	4,29	218
CAPTACIONES A TRAVÉS DE CDAT POR RED DE OFICINAS	1,85	10.248	0,00	-	0,00	-	0,00	-	0,55	4.273	1,47	14.521
CAPTACIONES A TRAVÉS DE CDAT POR TESORERÍA	0,00	-	0,00	-	0,00	-	0,00	-	0,00	-	0,00	-

(\*) El promedio ponderado total excluye la información de los Organismos Cooperativos de grado Superior, de las Cooperativas Financieras, de las Entidades Financieras Especiales.

(1) Este reporte tiene carácter exclusivamente informativo. El promedio ponderado total incluye la inf. de las entidades financieras especiales, salvo que se especifique otra cosa.

(2) Las tasas de captación para los diferentes plazos de los Bancos son equivalentes a la información de la TBS divulgada anteriormente por la Superintendencia Financiera.

Fuente: Cálculos Banco de la República, formato 441 de la Superintendencia Financiera

# INFORMACIÓN SOBRE OPERACIONES INTERBANCARIAS Y REPOS (1)

Tasa efectiva anual y monto en millones de pesos y miles de dólares  
FECHA DESDE: 24/12/2012 FECHA HASTA: 28/12/2012

	CUENTA ACTIVA												TOTAL		
	Bancos		Corporaciones		Compañías		Org. Cooperativos		Entidades Especiales		Coop. Financieras		TASA	MONTO	
	TASA	MONTO	TASA	MONTO	TASA	MONTO	TASA	MONTO	TASA	MONTO	TASA	MONTO	TASA	MONTO	
<b>INTERBANCARIOS</b>															
ENTRE 1 Y 5 DÍAS HÁBILES (ÚNICAMENTE EN USD\$) (2)	0,14	1.405.768	0,00	-	0,15	5.700	0,00	0,00	0,00	-	0,00	0,00	-	0,14	1.411.468
A 1 DÍA HÁBIL (OVERNIGHT MONEDA LOCAL)	4,26	1.042.650	4,35	14.005	4,75	27.989	0,00	0,00	4,34	254.321	0,00	0,00	4,29	1.339.165	
ENTRE 2 Y 5 DÍAS HÁBILES (SÓLO EN PESOS)	4,25	446.100	0,00	-	4,50	6.178	0,00	0,00	4,26	73.300	0,00	0,00	4,27	525.578	
A MÁS DE 5 DÍAS HÁBILES (SÓLO EN PESOS)	4,27	10.000	0,00	-	0,00	-	0,00	0,00	0,00	-	0,00	0,00	-	4,27	10.000
ESTABLECIMIENTOS DE CRÉDITO	4,26	1.428.450	4,35	14.005	4,70	34.167	0,00	0,00	4,32	327.621	0,00	0,00	4,28	1.804.243	
OTRAS ENTIDADES FINANCIERAS	4,27	70.500	0,00	-	0,00	-	0,00	0,00	0,00	-	0,00	0,00	-	4,27	70.500
<b>REPOS</b>															
ENTRE 1 Y 5 DÍAS HÁBILES (ÚNICAMENTE EN USD\$) (2)	0,00	-	0,00	-	0,00	-	0,00	0,00	0,00	-	0,00	0,00	-	0,00	-
A 1 DÍA HÁBIL (OVERNIGHT MONEDA LOCAL)	0,00	-	0,00	-	0,00	-	0,00	0,00	0,00	-	0,00	0,00	-	0,00	-
ENTRE 2 Y 5 DÍAS HÁBILES (SÓLO EN PESOS)	0,00	-	0,00	-	0,00	-	0,00	0,00	0,00	-	0,00	0,00	-	0,00	-
ENTRE 6 Y 29 DÍAS HÁBILES (SÓLO EN PESOS)	0,00	-	0,00	-	0,00	-	0,00	0,00	0,00	-	0,00	0,00	-	0,00	-
A 30 DÍAS HÁBILES (SÓLO EN PESOS)	0,00	-	0,00	-	0,00	-	0,00	0,00	0,00	-	0,00	0,00	-	0,00	-
ENTRE 31 Y 44 DÍAS HÁBILES (SÓLO EN PESOS)	0,00	-	0,00	-	0,00	-	0,00	0,00	0,00	-	0,00	0,00	-	0,00	-
A 45 DÍAS HÁBILES (SÓLO EN PESOS)	0,00	-	0,00	-	0,00	-	0,00	0,00	0,00	-	0,00	0,00	-	0,00	-
ENTRE 45 Y 59 DÍAS HÁBILES (SÓLO EN PESOS)	0,00	-	0,00	-	0,00	-	0,00	0,00	0,00	-	0,00	0,00	-	0,00	-
A 60 DÍAS HÁBILES (SÓLO EN PESOS)	0,00	-	0,00	-	0,00	-	0,00	0,00	0,00	-	0,00	0,00	-	0,00	-
ENTRE 61 Y 89 DÍAS HÁBILES (SÓLO EN PESOS)	0,00	-	0,00	-	0,00	-	0,00	0,00	0,00	-	0,00	0,00	-	0,00	-
A 90 DÍAS HÁBILES (SÓLO EN PESOS)	0,00	-	0,00	-	0,00	-	0,00	0,00	0,00	-	0,00	0,00	-	0,00	-
ENTRE 91 Y 119 DÍAS HÁBILES (SÓLO EN PESOS)	0,00	-	0,00	-	0,00	-	0,00	0,00	0,00	-	0,00	0,00	-	0,00	-
A 120 DÍAS HÁBILES (SÓLO EN PESOS)	0,00	-	0,00	-	0,00	-	0,00	0,00	0,00	-	0,00	0,00	-	0,00	-
ENTRE 121 Y 179 DÍAS HÁBILES (SÓLO EN PESOS)	0,00	-	0,00	-	0,00	-	0,00	0,00	0,00	-	0,00	0,00	-	0,00	-
A 180 DÍAS HÁBILES (SÓLO EN PESOS)	0,00	-	0,00	-	0,00	-	0,00	0,00	0,00	-	0,00	0,00	-	0,00	-
ENTRE 181 Y 359 DÍAS HÁBILES (SÓLO EN PESOS)	0,00	-	0,00	-	0,00	-	0,00	0,00	0,00	-	0,00	0,00	-	0,00	-
A 360 DÍAS HÁBILES (SÓLO EN PESOS)	0,00	-	0,00	-	0,00	-	0,00	0,00	0,00	-	0,00	0,00	-	0,00	-
ESTABLECIMIENTOS DE CRÉDITO	0,00	-	0,00	-	0,00	-	0,00	0,00	0,00	-	0,00	0,00	-	0,00	-
OTRAS ENTIDADES FINANCIERAS	0,00	-	0,00	-	0,00	-	0,00	0,00	0,00	-	0,00	0,00	-	0,00	-
BANCO DE LA REPÚBLICA	0,00	-	0,00	-	0,00	-	0,00	0,00	0,00	-	0,00	0,00	-	0,00	-
TESORERÍA GENERAL DE LA NACIÓN	0,00	-	0,00	-	0,00	-	0,00	0,00	0,00	-	0,00	0,00	-	0,00	-
ENTIDADES DEL SECTOR PÚBLICO (SECTOR PÚBLICO NO FINANCIERO)	0,00	-	0,00	-	0,00	-	0,00	0,00	0,00	-	0,00	0,00	-	0,00	-
RESIDENTES DEL EXTERIOR	0,00	-	0,00	-	0,00	-	0,00	0,00	0,00	-	0,00	0,00	-	0,00	-
SOCIEDADES FIDUCIARIAS	0,00	-	0,00	-	0,00	-	0,00	0,00	0,00	-	0,00	0,00	-	0,00	-
SOC. ADM. FONDOS DE PENSIONES Y DE CESANTÍAS	0,00	-	0,00	-	0,00	-	0,00	0,00	0,00	-	0,00	0,00	-	0,00	-
SOCIEDADES COMISIONISTAS DE BOLSAS DE VALORES	0,00	-	0,00	-	0,00	-	0,00	0,00	0,00	-	0,00	0,00	-	0,00	-
OTRAS ENTIDADES	0,00	-	0,00	-	0,00	-	0,00	0,00	0,00	-	0,00	0,00	-	0,00	-

(1) Este reporte tiene carácter exclusivamente informativo. (2) Tasas en Dólares

Fuente: Cálculos Banco de la República, formato 441 de la Superintendencia Financiera

# INFORMACIÓN SOBRE OPERACIONES INTERBANCARIAS Y REPOS (1)

Tasa efectiva anual y monto en millones de pesos y miles de dólares  
FECHA DESDE: 24/12/2012 FECHA HASTA: 28/12/2012

	CUENTA PASIVA												TOTAL	
	Bancos		Corporaciones		Compañías		Org. Cooperativas		Entidades Especiales		Coop. Financieras		TASA	MONTO
	TASA	MONTO	TASA	MONTO	TASA	MONTO	TASA	MONTO	TASA	MONTO	TASA	MONTO	TASA	MONTO
<b>INTERBANCARIOS</b>														
ENTRE 1 Y 5 DÍAS HÁBILES (ÚNICAMENTE EN USDS) (2)	0,26	195.557	0,00	-	0,00	-	0,00	-	0,37	27.100	0,00	-	0,27	222.657
A 1 DÍA HÁBIL (OVERNIGHT MONEDA LOCAL)	4,25	677.505	4,30	624.110	4,96	19.900	0,00	-	4,28	17.650	0,00	-	4,29	1.339.165
ENTRE 2 Y 5 DÍAS HÁBILES (SÓLO EN PESOS)	4,25	392.000	4,25	130.878	4,46	13.700	0,00	-	0,00	-	0,00	-	4,25	536.578
A MÁS DE 5 DÍAS HÁBILES (SÓLO EN PESOS)	0,00	-	0,00	-	0,00	-	0,00	-	0,00	-	0,00	-	0,00	-
ESTABLECIMIENTOS DE CRÉDITO	4,25	1.059.505	4,30	586.317	4,77	33.600	0,00	-	4,28	17.650	0,00	-	4,28	1.697.072
OTRAS ENTIDADES FINANCIERAS	4,25	10.000	4,25	188.671	0,00	-	0,00	-	0,00	-	0,00	-	4,25	178.671
<b>REPOS</b>														
ENTRE 1 Y 5 DÍAS HÁBILES (ÚNICAMENTE EN USDS) (2)	0,00	-	0,00	-	0,00	-	0,00	-	0,00	-	0,00	-	0,00	-
A 1 DÍA HÁBIL (OVERNIGHT MONEDA LOCAL)	4,25	5.263.920	4,25	443.000	4,25	89.000	0,00	-	0,00	-	0,00	-	4,25	5.794.920
ENTRE 2 Y 5 DÍAS HÁBILES (SÓLO EN PESOS)	4,36	2.399.100	0,00	-	4,25	30.050	0,00	-	0,00	-	0,00	-	4,36	2.429.150
ENTRE 6 Y 29 DÍAS HÁBILES (SÓLO EN PESOS)	0,00	-	0,00	-	0,00	-	0,00	-	0,00	-	0,00	-	0,00	-
A 30 DÍAS HÁBILES (SÓLO EN PESOS)	0,00	-	0,00	-	0,00	-	0,00	-	0,00	-	0,00	-	0,00	-
ENTRE 31 Y 44 DÍAS HÁBILES (SÓLO EN PESOS)	0,00	-	0,00	-	0,00	-	0,00	-	0,00	-	0,00	-	0,00	-
A 45 DÍAS HÁBILES (SÓLO EN PESOS)	0,00	-	0,00	-	0,00	-	0,00	-	0,00	-	0,00	-	0,00	-
ENTRE 45 Y 59 DÍAS HÁBILES (SÓLO EN PESOS)	0,00	-	0,00	-	0,00	-	0,00	-	0,00	-	0,00	-	0,00	-
A 60 DÍAS HÁBILES (SÓLO EN PESOS)	0,00	-	0,00	-	0,00	-	0,00	-	0,00	-	0,00	-	0,00	-
ENTRE 61 Y 89 DÍAS HÁBILES (SÓLO EN PESOS)	0,00	-	0,00	-	0,00	-	0,00	-	0,00	-	0,00	-	0,00	-
A 90 DÍAS HÁBILES (SÓLO EN PESOS)	0,00	-	0,00	-	0,00	-	0,00	-	0,00	-	0,00	-	0,00	-
ENTRE 91 Y 119 DÍAS HÁBILES (SÓLO EN PESOS)	0,00	-	0,00	-	0,00	-	0,00	-	0,00	-	0,00	-	0,00	-
A 120 DÍAS HÁBILES (SÓLO EN PESOS)	0,00	-	0,00	-	0,00	-	0,00	-	0,00	-	0,00	-	0,00	-
ENTRE 121 Y 179 DÍAS HÁBILES (SÓLO EN PESOS)	0,00	-	0,00	-	0,00	-	0,00	-	0,00	-	0,00	-	0,00	-
A 180 DÍAS HÁBILES (SÓLO EN PESOS)	0,00	-	0,00	-	0,00	-	0,00	-	0,00	-	0,00	-	0,00	-
ENTRE 181 Y 359 DÍAS HÁBILES (SÓLO EN PESOS)	0,00	-	0,00	-	0,00	-	0,00	-	0,00	-	0,00	-	0,00	-
A 360 DÍAS HÁBILES (SÓLO EN PESOS)	0,00	-	0,00	-	0,00	-	0,00	-	0,00	-	0,00	-	0,00	-
ESTABLECIMIENTOS DE CRÉDITO	0,00	-	0,00	-	0,00	-	0,00	-	0,00	-	0,00	-	0,00	-
OTRAS ENTIDADES FINANCIERAS	0,00	-	0,00	-	0,00	-	0,00	-	0,00	-	0,00	-	0,00	-
BANCO DE LA REPÚBLICA	4,29	7.661.020	4,25	405.000	4,25	118.050	0,00	-	0,00	-	0,00	-	4,28	8.184.070
TESORERÍA GENERAL DE LA NACIÓN	0,00	-	0,00	-	0,00	-	0,00	-	0,00	-	0,00	-	0,00	-
ENTIDADES DEL SECTOR PÚBLICO (SECTOR PÚBLICO NO FINANCIERO)	0,00	-	0,00	-	0,00	-	0,00	-	0,00	-	0,00	-	0,00	-
RESIDENTES DEL EXTERIOR	0,00	-	0,00	-	0,00	-	0,00	-	0,00	-	0,00	-	0,00	-
SOCIEDADES FIDUCIARIAS	3,61	2.000	4,29	38.000	0,00	-	0,00	-	0,00	-	0,00	-	4,26	40.000
SOC. ADM. FONDOS DE PENSIONES Y DE CESANTÍAS	0,00	-	0,00	-	0,00	-	0,00	-	0,00	-	0,00	-	0,00	-
SOCIEDADES COMISIONISTAS DE BOLSAS DE VALORES	0,00	-	0,00	-	0,00	-	0,00	-	0,00	-	0,00	-	0,00	-
OTRAS	0,00	-	0,00	-	0,00	-	0,00	-	0,00	-	0,00	-	0,00	-

(1) Este reporte tiene carácter exclusivamente informativo. (2) Tasas en Dólares

Fuente: Cálculos Banco de la República, formato 441 de la Superintendencia Financiera

## TASAS DE COLOCACION

Tasa efectiva anual y monto en millones de pesos

FECHA DESDE: 17/12/2012 FECHA HASTA: 21/12/2012

	BANCOS		CORPORACIONES		COMPAÑIAS		ORG. COOPERATIVOS		ENTIDADES ESPECIALES		COOP. FINANCIERAS		TOTAL		
	TASA	MONTO	TASA	MONTO	TASA	MONTO	TASA	MONTO	TASA	MONTO	TASA	MONTO	TASA	MONTO	
<b>Créditos de Vivienda</b>															
Construcción de Vivienda diferente de VIS (Pesos)	11,87	12.658	0,00	-	0,00	-	0,00	-	0,00	0,00	-	0,00	-	11,87	12.658
Construcción de Vivienda diferente de VIS (UVR)	7,25	59.451	0,00	-	0,00	-	0,00	-	0,00	0,00	-	0,00	-	7,25	59.451
Construcción de Vivienda VIS (Pesos)	10,94	1.200	0,00	-	0,00	-	0,00	-	0,00	13,68	451	0,00	-	11,69	1.650
Construcción de Vivienda VIS (UVR)	7,70	18.825	0,00	-	0,00	-	0,00	-	0,00	0,00	-	0,00	-	7,70	18.825
Adquisición de Vivienda diferente de VIS (Pesos)	12,86	120.806	0,00	-	14,00	100	0,00	-	12,25	6.205	281	0,00	-	12,83	127.393
Adquisición de Vivienda diferente de VIS (UVR)	9,90	6.312	0,00	-	0,00	-	0,00	-	8,13	9.467	-	0,00	-	8,84	15.779
Adquisición de Vivienda VIS (Pesos)	12,94	31.160	0,00	-	13,71	449	0,00	-	12,35	3.815	1.264	0,00	-	12,90	36.688
Adquisición de Vivienda VIS (UVR)	9,68	10.151	0,00	-	10,70	1.111	0,00	-	7,18	3.431	-	0,00	-	8,94	16.693
<b>Crédito de Consumo</b>															
Entre 31 y 365 días	21,53	60.124	0,00	-	21,92	3.059	21,80	3	11,63	102	646	20,50	646	21,52	63.933
Entre 366 y 1095 días	22,58	167.031	0,00	-	22,03	4.369	21,37	63	12,50	24	4.560	21,57	4.560	22,54	176.047
Entre 1096 y 1825 días	17,12	327.053	0,00	-	18,87	16.108	21,08	124	12,61	21	11.104	20,27	11.104	17,30	354.410
A más de 1825 días	16,00	261.852	0,00	-	17,10	9.568	0,00	-	13,09	343	9.096	17,07	9.096	16,07	280.859
<b>Microcréditos (Modalidad de Leasing)</b>															
Entre 31 y 365 días	0,00	-	0,00	-	0,00	-	0,00	-	0,00	-	-	0,00	-	0,00	-
Entre 366 y 1095 días	0,00	-	0,00	-	0,00	-	0,00	-	0,00	-	-	0,00	-	0,00	-
Entre 1096 y 1825 días	0,00	-	0,00	-	0,00	-	0,00	-	0,00	-	-	0,00	-	0,00	-
A más de 1825 días	0,00	-	0,00	-	0,00	-	0,00	-	0,00	-	-	0,00	-	0,00	-
<b>Microcréditos (Diferentes de Leasing)</b>															
Entre 31 y 365 días	35,67	8.022	0,00	-	43,84	954	23,00	2	0,00	-	88	32,40	88	36,49	9.065
Entre 366 y 1095 días	33,45	46.939	0,00	-	41,78	4.384	22,51	97	0,00	-	531	31,93	531	34,11	51.951
Entre 1096 y 1825 días	15,99	20.725	0,00	-	22,96	1.586	22,09	159	0,00	-	425	30,55	425	16,78	22.895
A más de 1825 días	12,60	21.173	0,00	-	0,00	-	0,00	-	0,00	-	-	0,00	-	12,60	21.173
<b>Créditos Comerciales (Ordinario)</b>															
Entre 31 y 365 días	11,31	639.396	0,00	-	13,29	198.257	8,28	3.852	0,00	-	1.364	15,58	1.364	11,77	842.869
Entre 366 y 1095 días	11,30	383.793	0,00	-	14,63	19.793	10,53	2.235	0,00	-	468	18,41	468	11,47	408.289
Entre 1096 y 1825 días	12,88	103.686	0,00	-	10,73	71.275	10,89	1.823	0,00	-	1.519	17,41	1.519	12,04	178.302
A más de 1825 días	10,65	420.567	0,00	-	13,10	30.083	0,00	-	0,00	-	269	16,19	269	10,82	450.919
<b>Créditos Comerciales (Preferencial o Corporativo)</b>															
Entre 31 y 365 días	8,41	1.116.870	0,00	-	12,80	500	0,00	-	0,00	-	-	0,00	-	8,42	1.117.370
Entre 366 y 1095 días	9,01	273.365	0,00	-	9,49	24.946	0,00	-	0,00	-	-	0,00	-	9,05	298.312
Entre 1096 y 1825 días	8,04	268.738	0,00	-	8,39	7.700	0,00	-	0,00	-	-	0,00	-	8,05	276.438
A más de 1825 días	8,80	189.752	0,00	-	0,00	-	0,00	-	0,00	-	-	0,00	-	8,80	189.752
<b>Créditos Comerciales (Tesorería)</b>															
Entre 1 y 5 días	9,65	2.139	0,00	-	0,00	-	0,00	-	0,00	-	-	0,00	-	9,65	2.139
Entre 6 y 14 días	7,10	105.219	0,00	-	0,00	-	0,00	-	0,00	-	-	0,00	-	7,10	105.219
Entre 15 y 30 días	8,64	412.314	0,00	-	15,75	308	0,00	-	0,00	-	-	0,00	-	8,65	412.622

Fuente: Cálculos Banco de la República, formato 068 de la Superintendencia Financiera de Colombia.

\* El promedio ponderado total no incluye las tasas de las Entidades Financieras Especiales excepto el Fondo Nacional de Ahorro.

A 20

## TASAS DE COLOCACION

Tasa efectiva anual y monto en millones de pesos

FECHA DESDE: 17/12/2012 FECHA HASTA: 21/12/2012

	BANCOS		CORPORACIONES		COMPAÑIAS		ORG. COOPERATIVOS		ENTIDADES ESPECIALES		COOP. FINANCIERAS		TOTAL	
	TASA	MONTO	TASA	MONTO	TASA	MONTO	TASA	MONTO	TASA	MONTO	TASA	MONTO	TASA	MONTO
<b>Tarjetas de Crédito Personas Naturales</b>														
Avances en efectivo	30,80	176.619	0,00	-	31,00	18.478	0,00	-	0,00	-	0,00	-	0,00	-
Consumos a 1 mes	4,42	186.764	0,00	-	28,74	9.220	0,00	-	0,00	-	0,00	-	0,00	-
Consumos entre 2 y 6 meses	31,03	210.718	0,00	-	30,96	22.163	0,00	-	0,00	-	0,00	-	0,00	-
Consumos entre 7 y 12 meses	30,90	122.350	0,00	-	30,95	14.291	0,00	-	0,00	-	0,00	-	0,00	-
Consumos entre 13 y 18 meses	30,80	14.003	0,00	-	30,90	1.643	0,00	-	0,00	-	0,00	-	0,00	-
Consumos a más de 18 meses	29,05	123.491	0,00	-	30,55	8.614	0,00	-	0,00	-	0,00	-	0,00	-
<b>Tarjetas de Crédito Empresariales</b>														
Avances en efectivo	31,01	20.622	0,00	-	30,75	1	0,00	-	0,00	-	0,00	-	0,00	-
Consumos a 1 mes	1,46	49.208	0,00	-	30,75	19	0,00	-	0,00	-	0,00	-	0,00	-
Consumos entre 2 y 6 meses	30,91	11.496	0,00	-	30,75	5	0,00	-	0,00	-	0,00	-	0,00	-
Consumos entre 7 y 12 meses	30,78	6.128	0,00	-	30,75	1	0,00	-	0,00	-	0,00	-	0,00	-
Consumos entre 13 y 18 meses	27,56	133	0,00	-	0,00	-	0,00	-	0,00	-	0,00	-	0,00	-
Consumos a más de 18 meses	25,80	3.434	0,00	-	0,00	-	0,00	-	0,00	-	0,00	-	0,00	-
<b>Descubiertos en Cuenta Corriente Bancaria</b>														
Sobregiros	26,22	1.532.415	0,00	-	0,00	-	0,00	-	0,00	-	0,00	-	0,00	-
<b>Créditos Especiales</b>														
Acordados según ley 550 de 1999	16,15	1.041	0,00	-	14,24	656	0,00	-	0,00	-	0,00	-	0,00	-
Acordados según ley 617 de 2000	0,00	-	0,00	-	0,00	-	0,00	-	0,00	-	0,00	-	0,00	-
<b>Depósitos y Cuentas de Ahorro</b>														
Depósitos de ahorro ordinarios activos	2,78	104.025.771	5,64	354.870	2,71	126.850	5,04	58.815	3,00	590.136	1,33	246.737	2,79	105.403.179
Cuentas de ahorro especial en UVR	0,00	-	0,00	-	0,00	-	0,00	-	0,00	-	0,00	-	0,00	-
Cuentas de ahorro especial en pesos	1,55	348.269	0,00	-	0,00	-	0,00	-	0,00	-	3,03	1.844	1,56	350.113
Cuentas de ahorro AFC (en pesos)	2,08	630.740	0,00	-	0,00	-	0,00	-	0,00	-	0,00	-	2,08	630.740
<b>Certificados de Ahorro de Valor Real (CAVR)</b>														
CAVR < 6 meses	2,00	178	0,00	-	0,00	-	0,00	-	0,00	-	0,00	-	0,00	-
6 meses <= CAVR < 12 meses	2,00	39	0,00	-	0,00	-	0,00	-	0,00	-	0,00	-	0,00	-
CAVR a 1 año	0,00	-	0,00	-	0,00	-	0,00	-	0,00	-	0,00	-	0,00	-
12 meses < CAVR < 18 meses	0,00	-	0,00	-	0,00	-	0,00	-	0,00	-	0,00	-	0,00	-
CAVR >= 18 meses	0,00	-	0,00	-	0,00	-	0,00	-	0,00	-	0,00	-	0,00	-

Fuente: Cálculos Banco de la República, formato 088 de la Superintendencia Financiera de Colombia.

\* El promedio ponderado total no incluye las tasas de las Entidades Financieras Especiales excepto el Fondo Nacional de Ahorro.