



**BANCO DE LA REPUBLICA**  
Subgerencia de Estudios Económicos

**ESTADISTICAS MONETARIAS Y CAMBIARIAS**  
Correspondiente a la semana No. **50 del año 2013**

**SG-EE – 12 – 13 – 92 – L**

**Preparado por: Subgerencia de Estudios Económicos**

**27 de diciembre de 2013**

**Nota :** Las cifras de este memorando son provisionales y corresponden al **13 de diciembre de 2013** a menos que se indique otra fecha.

## CONTENIDO

	Página
I. AGREGADOS MONETARIOS Y CREDITICIOS	
A. Base Monetaria	1
B. Medios de Pago	6
C. Oferta Monetaria Ampliada	8
D. Crédito y Portafolio Financiero	12
II. TASAS DE INTERES, TASA DE CAMBIO Y PRECIOS	
A. Tasa de Interés	15
B. Tasa de Cambio Representativa del Mercado	18
C. Índice de Tasa de Cambio Real	18
D. Comportamiento del Índice de Precios al Consumidor	19
III. SITUACION EXTERNA	
A. Reservas Internacionales Netas	20
B. Balanza Cambiaria Doméstica	20
C. Balanza Cambiaria Consolidada	24
D. Comercio Exterior	28
E. Endeudamiento Externo del Sistema Financiero	31

## ANEXOS

I. AGREGADOS MONETARIOS Y CREDITICIOS	
A. Base Monetaria (Promedio)	33
B. Medios de Pago (Promedios)	34
C. Otros Agregados (Promedios)	35
D. Otras Estadísticas	38
E. Posición de Encaje del sistema financiero	39
II. SECTORIZACION DE LA BASE MONETARIA	40
III. RESERVAS INTERNACIONALES	44
IV. TASAS DE INTERES	
DTF	46
Tasas de Captación	47
Interbancarias y Repos	48
Tasas de Colocación	50

1º. La información correspondiente a la sectorización del Banco de la República para el mes de Noviembre de 2013 y del sistema financiero para el mes de Octubre de 2013, se encuentra disponible en [www.banrep.gov.co/es/sectorizacion-monetaria](http://www.banrep.gov.co/es/sectorizacion-monetaria). Los interesados pueden comunicarse a la sección Sector Financiero al teléfono 3430409, o al correo electrónico [jbeltrpe@banrep.gov.co](mailto:jbeltrpe@banrep.gov.co).

2º. A partir del 3 de julio de 2001 las Bolsas de Bogotá, Medellín y Occidente se unificaron para conformar la Bolsa de Valores de Colombia. La información correspondiente al Índice de la Bolsa de Valores de Colombia (IGBC) , se encuentra disponible en la página de Internet del Banco: [www.banrep.gov.co/es/series-estadisticas/see\\_m\\_bursatil.htm](http://www.banrep.gov.co/es/series-estadisticas/see_m_bursatil.htm).

## I. AGREGADOS MONETARIOS Y CREDITICIOS

### A. Base Monetaria

**CUADRO No 1**  
**COMPONENTES DE LA BASE MONETARIA**

(Miles de millones de pesos y porcentajes)

Concepto	Saldo a diciembre 13 2013	VARIACIONES					
		SEMANAL		CORRIDO AÑO		ANUAL	
		ABS	%	ABS	%	ABS	%
<b>BASE MONETARIA -USOS- (A+B)</b>	<b>59,881</b>	<b>1,982</b>	<b>3.4</b>	<b>3,418</b>	<b>6.1</b>	<b>7,938</b>	<b>15.3</b>
<b>A. EFECTIVO</b>	<b>36,852</b>	<b>528</b>	<b>1.5</b>	<b>2,153</b>	<b>6.2</b>	<b>4,498</b>	<b>13.9</b>
1. MONEDA FUERA SISTEMA FINANCIERO	36,762	528	1.5	2,085	6.0	4,429	13.7
2. DEPOSITOS PARTICULARES	90	1	0.9	68	311.3	69	324.6
<b>B. RESERVA SISTEMA FINANCIERO</b>	<b>23,029</b>	<b>1,453</b>	<b>6.7</b>	<b>1,265</b>	<b>5.8</b>	<b>3,440</b>	<b>17.6</b>
1. EFECTIVO EN CAJA SISTEMA FINANCIERO	9,708	605	6.7	520	5.7	565	6.2
2. DEPOS. DEL SIST. FINANCIERO B.R /1	13,321	848	6.8	744	5.9	2,875	27.5

1/ Corresponde a cuentas corrientes del sistema financiero en el Banco de la República

Fuente: Banco de la República.

**CUADRO No 2**

### COEFICIENTES DE PREFERENCIA POR EFECTIVO Y RESERVA MONETARIA

	diciembre 13 2013	VARIACIONES					
		SEMANAL		CORRIDO AÑO		ANUAL	
		ABS	%	ABS	%	ABS	%
I. MULTIPLICADOR DE M3 1/	5.6	(0.19)	(3.2)	0.31	5.8	(0.02)	(0.4)
II. EFECTIVO / PSE (e)	12.3	0.19	1.6	(0.79)	(6.0)	(0.11)	(0.9)
II. RESERVA / PSE (r)	7.7	0.49	6.8	(0.52)	(6.4)	0.17	2.3

1/ Multiplicador =  $(e + 1) / (e + r)$

PSE = PASIVOS SUJETOS A ENCAJE

Fuente: Banco de la República.

**CUADRO No 3**

### BASE MONETARIA Y PROMEDIOS MOVILES

(Miles de millones de pesos)

Concepto	diciembre 13 2013
FIN DE	59,881
PROMEDIO SEMANAL	59,624
PROMEDIO MOVIL DIARIO DE ORDEN 20	57,667
PROMEDIO MOVIL DIARIO DE ORDEN 45	56,332

Fuente: Banco de la República.

## CUADRO No 4

**PRINCIPALES OPERACIONES QUE EXPLICAN LA VARIACION SEMANAL  
DE LA BASE MONETARIA**

(Miles de millones de pesos)

Por concepto de :	VARIACION Del 6 al 13 de dic 2013
<b>TOTAL (I-II)</b>	<b>1,982</b>
<b>I. FACTORES EXPANSIONISTAS</b>	<b>2,117</b>
Crédito neto a bancos y corporaciones financieras	1,484
Omas de Expansión	1,368
Depositos de Contracción 2/	116
Crédito Neto a la Tesorería	314
Cuentas patrimoniales	228
Reservas Internacionales Netas 1/	83
Activos con el Sector Privado	7
<b>II. FACTORES CONTRACCIONISTAS</b>	<b>135</b>
Crédito neto a otros intermediarios	122
Otros Pasivos	164
Fideicomisos Fdo Pensional	-2
Otros Pasivos Fondo de Garantías	-10
Depositos de Contracción 2/	-13
Omas de Expansión	-17
Otros activos netos	13

1/ A partir de septiembre 17 de 2004, se utilizan las Reservas Internacionales Netas como fuente de la Base Monetaria.

2/ A partir del 2 de abril de 2007, el Banco de la República activó como mecanismo de contracción monetaria los depósitos remunerados no constitutivos de encaje.

Fuente: Banco de la República.

**GRAFICO 1  
BASE MONETARIA**

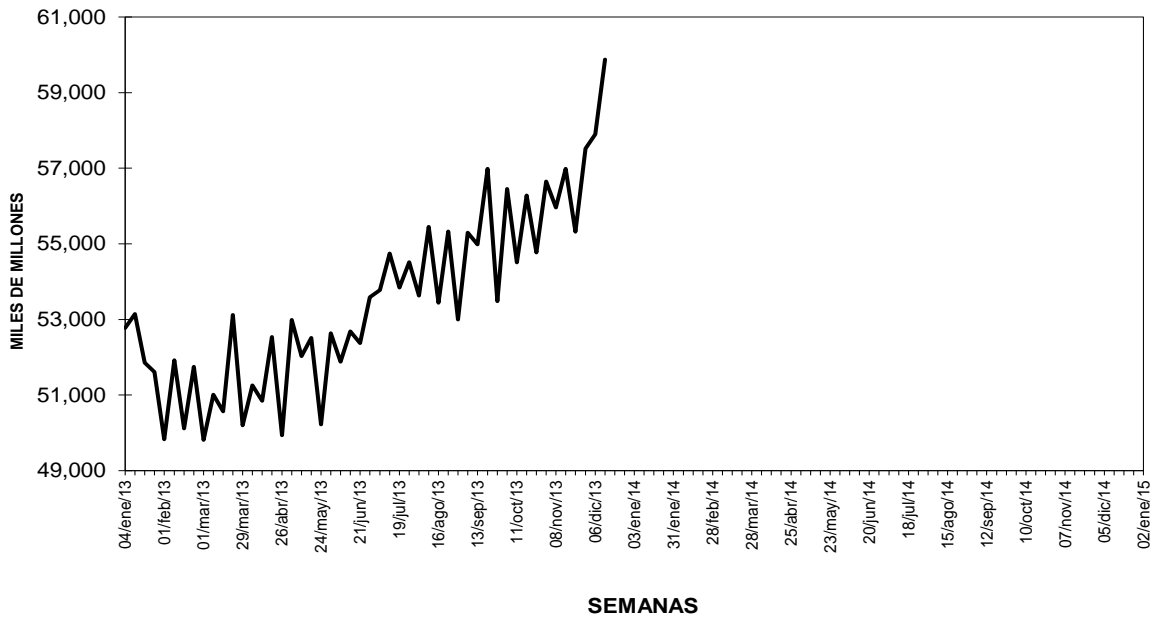

Fuente: Banco de la República.

**GRAFICO 2**  
**BASE MONETARIA**  
**Promedios móviles diarios**

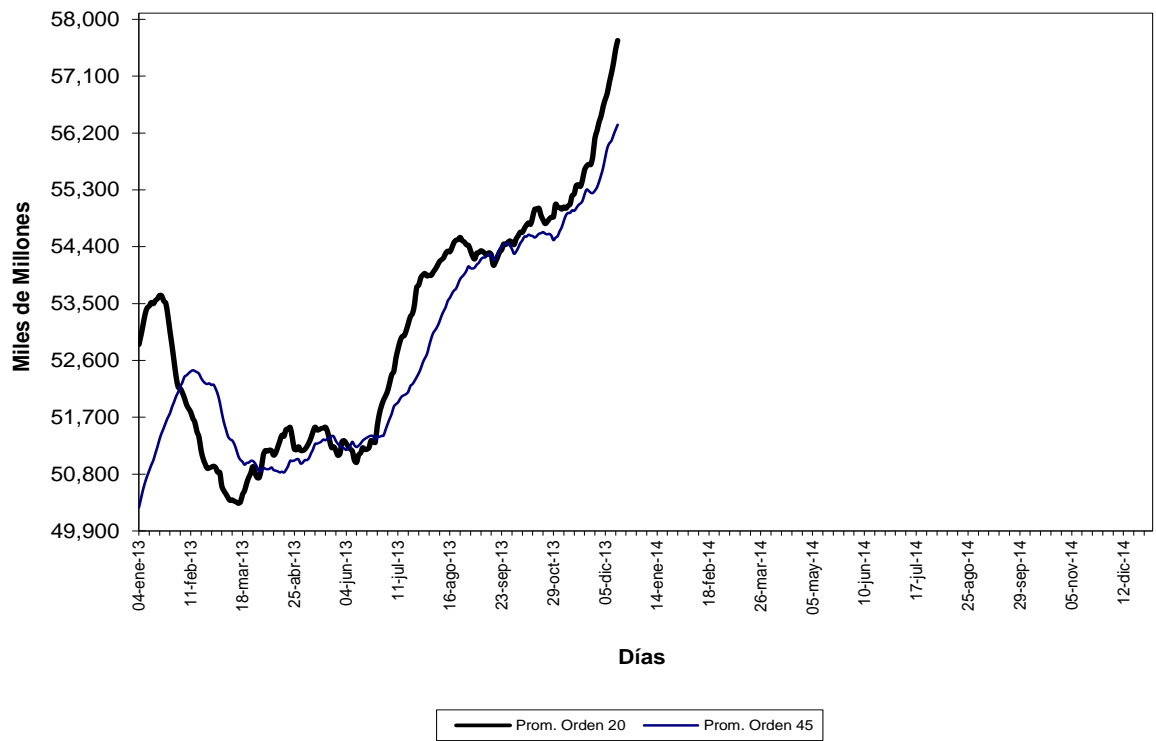

Fuente: Banco de la República.

**GRAFICO 3**  
**BASE MONETARIA**  
**PROMEDIOS MOVILES DE ORDEN 4 Y ORDEN 13**  
**(VARIACIONES % ANUALES)**

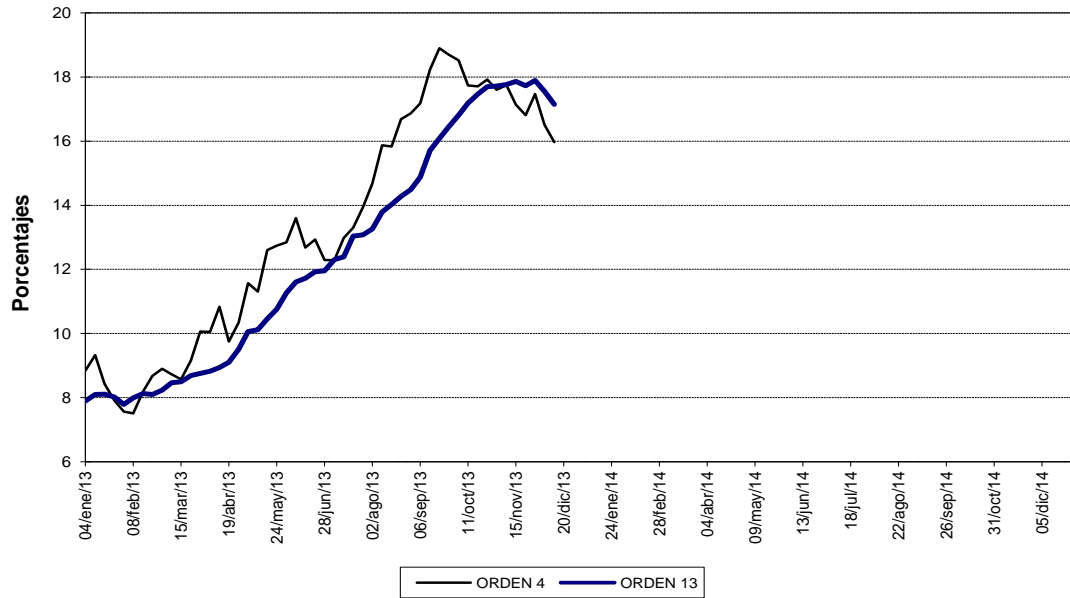

Fuente: Banco de la República.

## B. Medios de Pago

**CUADRO No 5  
MEDIOS DE PAGO (M1)**

(Miles de millones de pesos y porcentajes)

Concepto	SALDOS			VARIACIONES %								
	diciembre 16 2011	diciembre 14 2012	diciembre 13 2013	SEMANTAL			CORRIDO AÑO			ANUAL		
				2011	2012	2013	2011	2012	2013	2011	2012	2013
MEDIOS DE PAGO (M1)	64,712	67,396	79,597	0.9	0.9	(0.0)	4.2	(2.0)	8.7	11.2	4.1	18.1
BASE MONETARIA	48,238	51,943	59,881	0.5	2.3	3.4	7.5	1.2	6.1	9.9	7.7	15.3
MULTIPLICADOR DE M1	1.34	1.30	1.33	0.4	(1.4)	(3.4)	(3.0)	(3.2)	2.5	1.2	(3.3)	2.4
II. EFECTIVO / CTAS CTES	94.3%	92.3%	86.2%	4.4	0.7	2.8	2.3	(2.2)	(4.3)	1.2	(2.0)	(6.6)
III. RESERVA / CTAS CTES.	50.5%	55.9%	53.9%	(2.9)	3.6	8.2	8.2	10.3	(4.6)	(3.8)	10.6	(3.6)

Fuente: Banco de la República. Cálculos con información de los formatos 281 y 442 de la Superintendencia Financiera

**CUADRO No 6  
COMPONENTES DE LOS MEDIOS DE PAGO (M1)**

(Miles de millones de pesos y porcentajes)

Concepto	Saldo a diciembre 13 2013	VARIACIONES					
		SEMANTAL		CORRIDO AÑO		ANUAL	
		ABS	%	ABS	%	ABS	%
<b>I. MEDIOS DE PAGO (M1) (A+B)</b>	<b>79,597</b>	<b>(39)</b>	<b>(0.0)</b>	<b>6,363</b>	<b>8.7</b>	<b>12,201</b>	<b>18.1</b>
<b>A. EFECTIVO</b>	<b>36,852</b>	<b>528</b>	<b>1.5</b>	<b>2,153</b>	<b>6.2</b>	<b>4,498</b>	<b>13.9</b>
1. MONEDA FUERA SIST. FINANCIERO 1/	36,762	528	1.5	2,085	6.0	4,429	13.7
2. DEPOSITOS PARTICULARES 2/	90	1	0.9	68	311.3	69	324.6
<b>B. DEPOSITOS EN CTA.CTE</b>	<b>42,745</b>	<b>(568)</b>	<b>(1.3)</b>	<b>4,209</b>	<b>10.9</b>	<b>7,703</b>	<b>22.0</b>
1. CTA.CTE's PRIVADAS	29,279	(802)	(2.7)	1,688	6.1	4,801	19.6
2. CTA.CTE's OFICIALES	13,466	234	1.8	2,521	23.0	2,902	27.5
<b>II. EFECTIVO / M1</b>	<b>46.3%</b>	<b>0</b>	<b>1.5</b>	<b>(0)</b>	<b>(2.3)</b>	<b>(0)</b>	<b>(3.6)</b>
<b>III. CTAS CTES / M1</b>	<b>53.7%</b>	<b>(0)</b>	<b>(1.3)</b>	<b>0</b>	<b>2.1</b>	<b>0</b>	<b>3.3</b>

1/ Incluye billetes en circulación + moneda metálica (en circulación) - caja sistema financiero

2/ Corresponde a cuentas corrientes de entidades especiales en el Banco de la República.

**A partir de Octubre 24 de 2008, las cifras de M3 y la cartera del Sistema Financiero, se recalcularán, para incluir nuevas entidades y Cuentas de Depósito.**

Fuente: Banco de la República. Cálculos con información de los formatos 281 y 442 de la Superintendencia Financiera



**GRAFICO 4  
MEDIOS DE PAGO M1  
PROMEDIOS MOVILES DE ORDEN 4 Y ORDEN 13  
(VARIACIONES % ANUALES)**

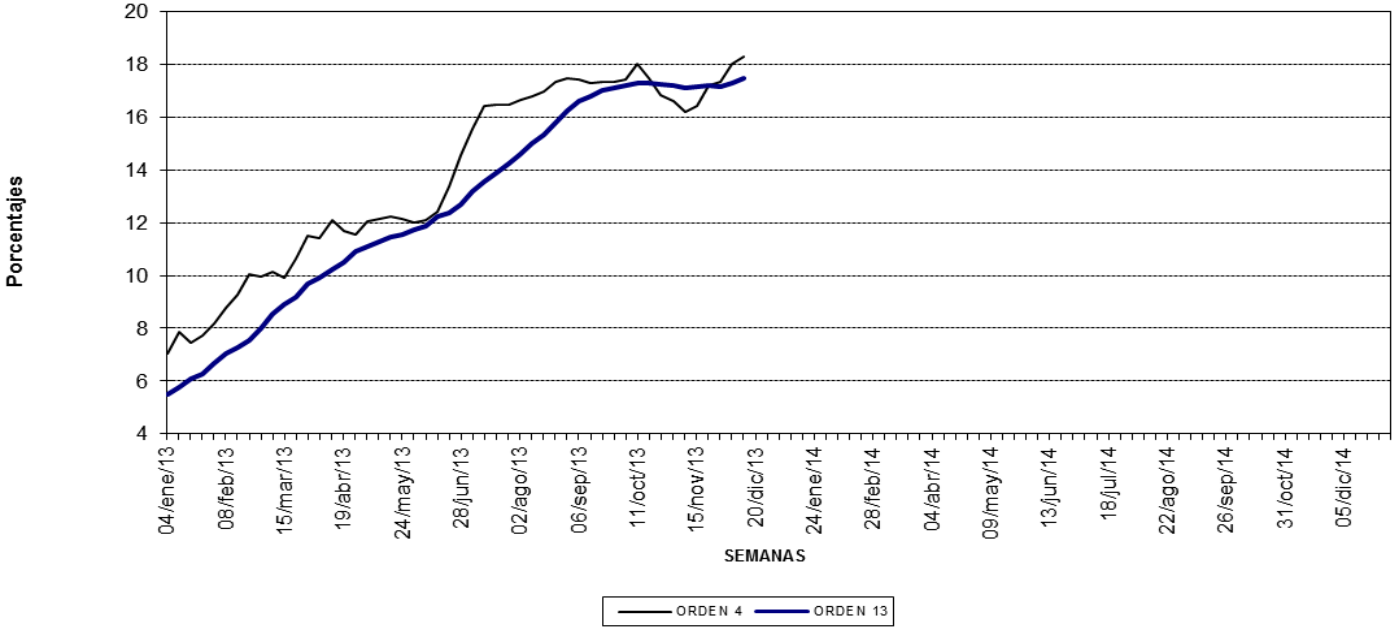

Fuente: Banco de la República. Cálculos con información de los formatos 281 y 442 de la Superintendencia Financiera

## C. Oferta Monetaria Ampliada \*

**GRAFICO 5  
EVOLUCION DE M3**

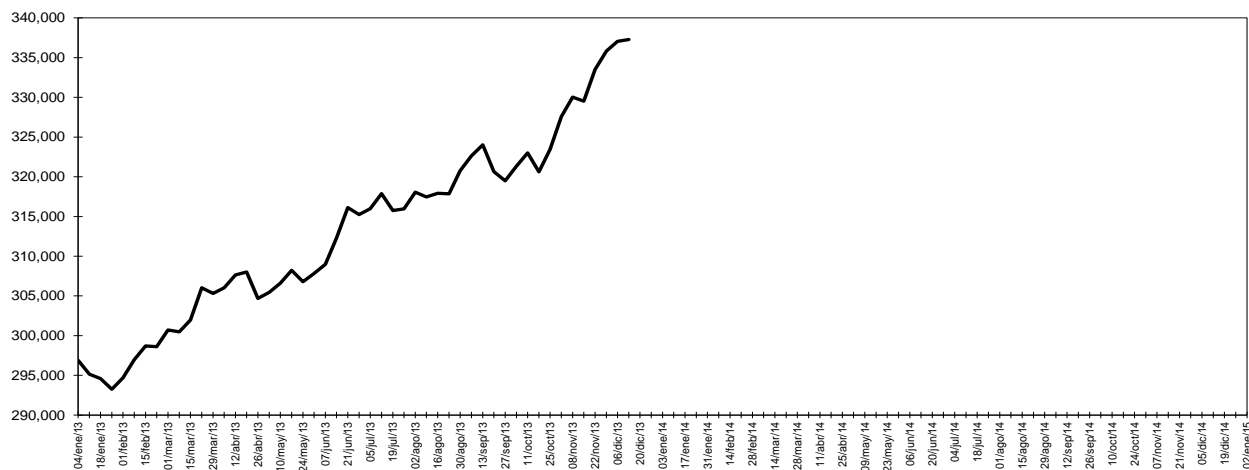

Fuente: Banco de la República. Cálculos con información de los formatos 281 y 442 de la Superintendencia Financiera

**CUADRO No 8  
M3 Y BASE MONETARIA  
13 de diciembre de 2013**

(Miles de millones de pesos)

	M3 1/	BASE	Multiplicador
<b>I. Cifras a fin de semana</b>			
Saldo	337,287	59,881	5.633

1/ M3 = efectivo + pasivos sujetos a encaje. A partir de junio 29 de 2001 se incluye en este agregado los CDT de las entidades especiales y los depósitos a la vista de las entidades no bancarias.

Fuente: Banco de la República. Cálculos con información de los formatos 281 y 442 de la Superintendencia Financiera

## TASA DE CRECIMIENTO DE M3

	M3	
	2012	2013
Año completo	15.9	14.8
Año corrido	13.1	12.3

Fuente: Banco de la República. Cálculos con información de los formatos 281 y 442 de la Superintendencia Financiera

**GRAFICO 6  
M3 Y BASE  
(VARIACION % ANUAL)**

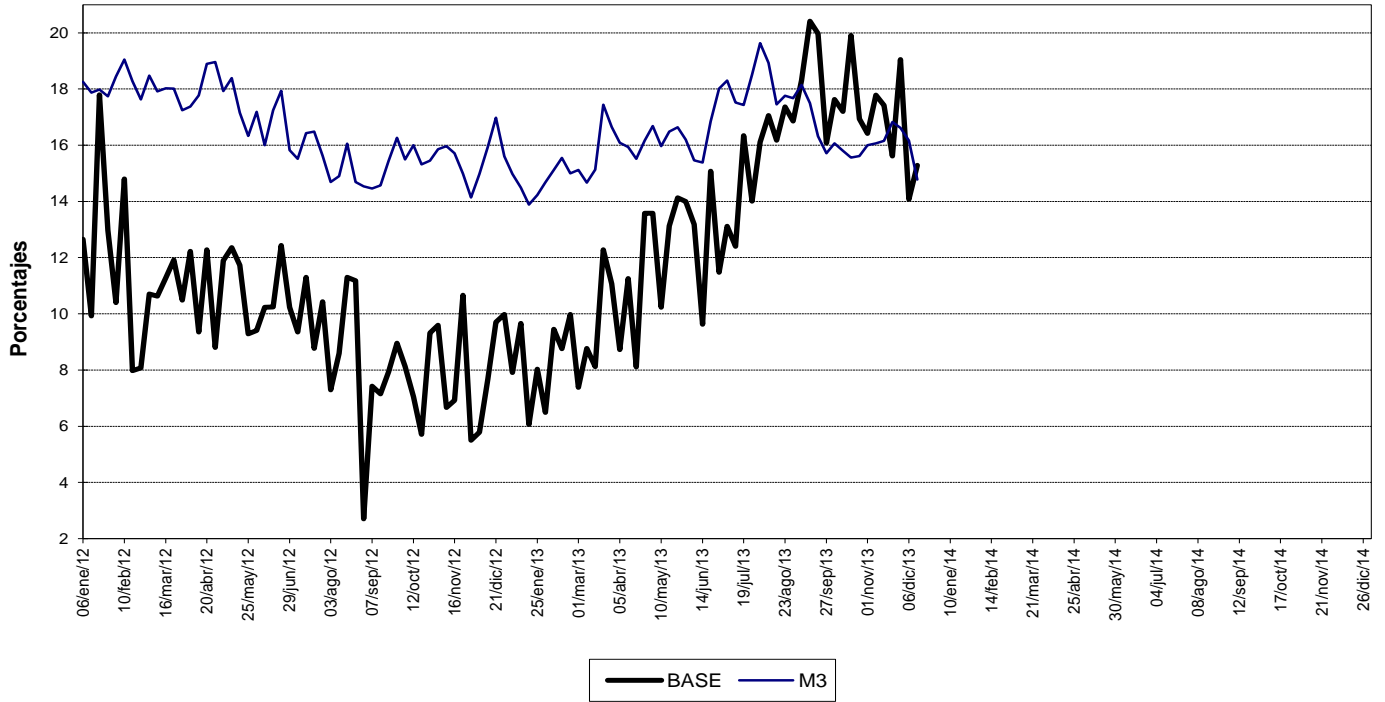

Fuente: Banco de la República. Cálculos con información de los formatos 281 y 442 de la Superintendencia Financiera

**GRAFICO 7  
MULTIPLICADOR DE M3**

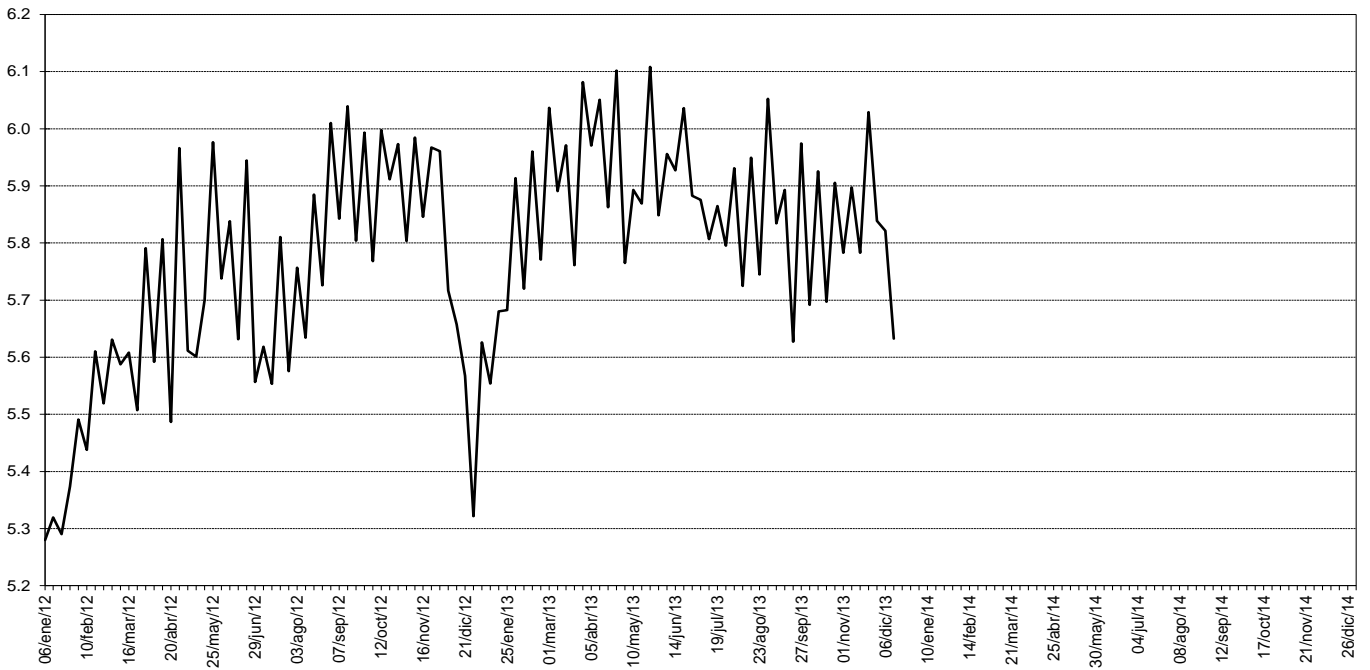

Fuente: Banco de la República. Cálculos con información de los formatos 281 y 442 de la Superintendencia Financiera

**GRAFICO 8**  
**M3**  
**PROMEDIOS MOVILES DE ORDEN 4 Y ORDEN 13**  
**(VARIACIONES % ANUALES)**

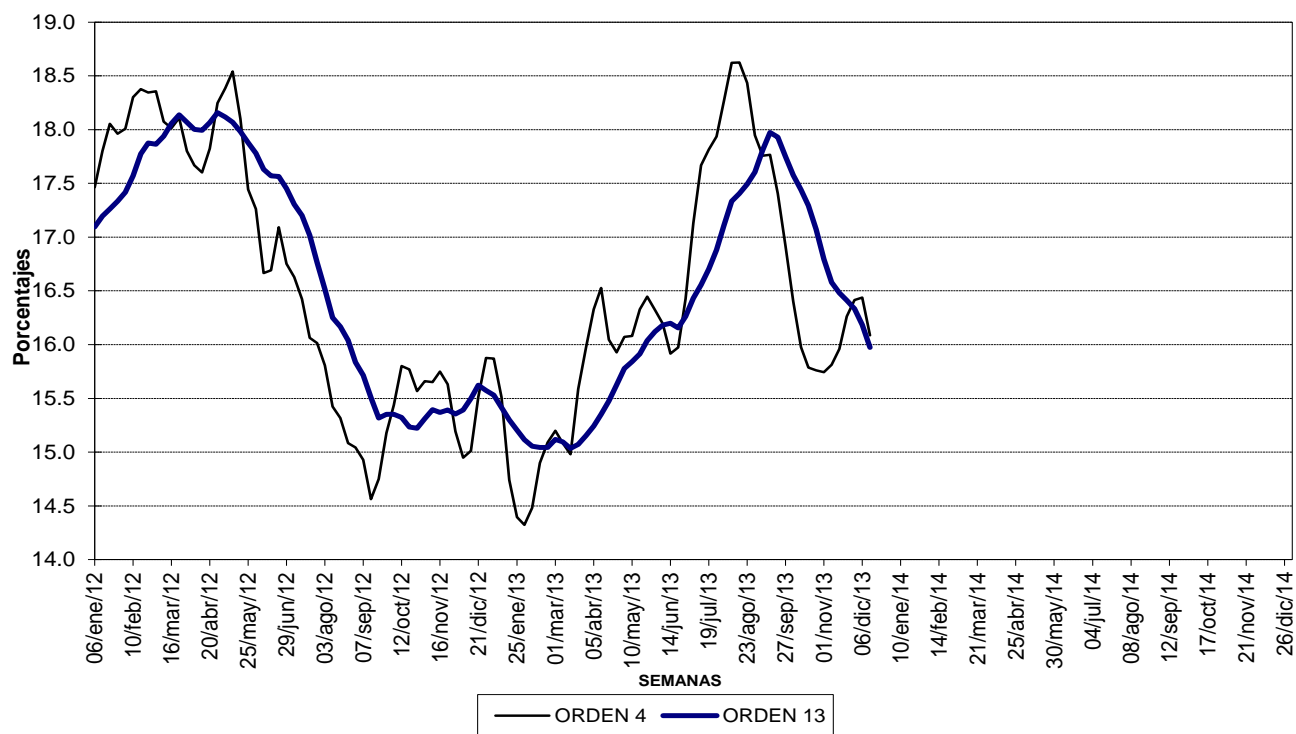

Fuente: Banco de la República. Cálculos con información de los formatos 281 y 442 de la Superintendencia Financiera

**CUADRO No 9**  
**OFERTA MONETARIA AMPLIADA - M3**  
Miles de millones de pesos y porcentajes

Concepto	Saldo a diciembre 13 2013	VARIACIONES					
		SEMANAL		CORRIDO AÑO		ANUAL	
		ABS	%	ABS	%	ABS	%
<b>OFERTA MONETARIA AMPLIADA- M3 1/</b>	<b>337,287</b>	<b>231</b>	<b>0.1</b>	<b>36,819</b>	<b>12.3</b>	<b>43,434</b>	<b>14.8</b>
<b>1. Efectivo</b>	36,852	528	1.5	2,153	6.2	4,498	13.9
<b>2. Pasivos Sujetos a Encaje</b>	300,435	(297)	-0.1	34,665	13.0	38,937	14.9
Cuenta Corriente	42,745	(568)	-1.3	4,209	10.9	7,703	22.0
Ahorros	132,451	(166)	-0.1	21,700	19.6	22,197	20.1
CDT + BONOS	115,897	510	0.4	8,308	7.7	8,841	8.3
CDT menor a 18 meses	51,949	(241)	-0.5	7,063	15.7	7,584	17.1
CDT mayor a 18 meses	44,258	334	0.8	1,775	4.2	1,782	4.2
Bonos	19,689	418	2.2	(530)	-2.6	(526)	-2.6
Depósitos Fiduciarios (impuestos y otros conceptos)	5,787	173	3.1	1,568	37.2	172	3.1
Depósitos a la Vista	3,555	(246)	-6.5	(1,120)	-24.0	24	0.7
Repos con el Sector Real	-	-	-	0	-	0	-
<b>ITEM DE MEMORANDO</b>							
M1. Medios de pago	79,597	(39)	0.0	6,363	8.7	12,201	18.1
M1 + Ahorros	212,048	(205)	-0.1	28,063	15.3	34,398	19.4
Cuasidineros: Ahorro + CDT	228,658	(74)	0.0	30,538	15.4	31,563	16.0
M2 = M1 + Cuasidineros	308,255	(113)	0.0	36,901	13.6	43,764	16.5

1/ A partir de junio 29 de 2001 se incluye en este agregado los CDT de las entidades especiales y los depósitos a la vista de las entidades no bancarias.

**A partir de Octubre 24 de 2008, las cifras de M3 y la cartera del Sistema Financiero, se recalcularon, para incluir nuevas entidades y Cuentas de Depósito.**

**La presentación del Cuadro No. 9 cambió a partir de marzo 26 de 2010 debido a que se unificó el criterio de las cifras mostradas. Antes se presentaban algunos instrumentos por tipo de entidad (bancos, corfinancieras, etc.) y otros no. Ahora las cifras se presentan únicamente por instrumento.**

Fuente: Banco de la República. Cálculos con información de los formatos 281 y 442 de la Superintendencia Financiera

**Cuadro 9B**  
**Oferta Monetaria Ampliada M3 - Privada y Pública 1/**

	DICIEMBRE			JUNIO			DICIEMBRE			JUNIO			OCTUBRE		
	2010	2011	%	2011	2012	%	2011	2012	%	2012	2013	%	2012	2013	%
<b>M3 Privado</b>	186,273	221,716	19.0	191,201	223,732	17.0	221,716	256,584	15.7	223,732	266,545	19.1	238,110	272,145	14.3
<b>Efectivo</b>	29,720	33,404	12.4	26,935	29,391	9.1	33,404	35,092	5.1	29,391	32,645	11.1	29,341	33,329	13.6
<b>PSE</b>	156,553	188,312	20.3	164,266	194,341	18.3	188,312	221,492	17.6	194,341	233,901	20.4	208,769	238,816	14.4
<b>Ctas. Ctes.</b>	24,476	27,597	12.7	22,625	23,654	4.5	27,597	28,813	4.4	23,654	28,835	21.9	24,113	27,552	14.3
<b>CDT</b>	52,055	64,222	23.4	56,540	74,575	31.9	64,222	82,208	28.0	74,575	86,427	15.9	82,224	90,500	10.1
<b>Ahorro 2/</b>	62,660	76,661	22.3	67,654	74,687	10.4	76,661	88,512	15.5	74,687	95,010	27.2	80,341	99,570	23.9
<b>Otros</b>	17,361	19,833	14.2	17,447	21,425	22.8	19,833	21,959	10.7	21,425	23,629	10.3	22,090	21,194	-4.1
<b>M3 Público</b>	33,556	38,213	13.9	38,372	43,551	13.5	38,213	43,624	14.2	43,551	48,857	12.2	43,933	54,637	24.4
<b>Ctas. Ctes.</b>	7,859	7,859	0.0	8,041	8,835	9.9	7,859	9,822	25.0	8,835	10,672	20.8	8,947	11,908	33.1
<b>CDT</b>	3,426	4,014	17.1	4,008	4,846	20.9	4,014	4,880	21.6	4,846	5,062	4.5	4,745	6,334	33.5
<b>Ahorro</b>	15,653	19,062	21.8	20,068	22,640	12.8	19,062	21,439	12.5	22,640	25,550	12.9	24,148	29,659	22.8
<b>Fiduciarios</b>	3,873	3,979	2.7	4,251	4,781	12.5	3,979	4,087	2.7	4,781	5,168	8.1	4,054	4,448	9.7
<b>Otros</b>	2,745	3,300	20.2	2,004	2,451	22.3	3,300	3,396	2.9	2,451	2,405	-1.9	2,040	2,288	12.1
<b>M3 Total</b>	219,828	259,930	18.2	229,573	267,283	16.4	259,930	300,209	15.5	267,283	315,403	18.0	282,044	326,782	15.9

1 Variación anual

Fuente: Banco de la República, cálculos con información de Balances y del formato 338 de la Superintendencia Financiera.

## D. Cartera y Portafolio Financiero

**CUADRO No 10**  
**CARTERA NETA Y PORTAFOLIO FINANCIERO**

(Miles de millones de pesos y porcentajes)

Concepto	Saldo a diciembre 13 2013	VARIACIONES					
		SEMANAL		CORRIDO AÑO		ANUAL	
		ABS	%	ABS	%	ABS	%
<b>I. CARTERA NETA 1/</b>	<b>264,346</b>	<b>(107)</b>	<b>(0.0)</b>	<b>29,597</b>	<b>12.6</b>	<b>30,966</b>	<b>13.3</b>
1. BANCOS Y CORFINANCIERAS 2/	246,207	(224)	(0.1)	27,901	12.8	28,910	13.3
2. CIAS.FTO.CIAL.	15,997	110	0.7	1,474	10.2	1,828	12.9
3. COOPERATIVAS	2,142	8	0.4	222	11.6	228	11.9
<b>II. PORTAFOLIO FINANCIERO TOTAL 3/</b>	<b>508,918</b>	<b>409</b>	<b>0.1</b>	<b>58,256</b>	<b>12.9</b>	<b>62,902</b>	<b>14.1</b>
<b>A. SECTOR FINANCIERO</b>	<b>337,287</b>	<b>231</b>	<b>0.1</b>	<b>36,819</b>	<b>12.3</b>	<b>43,434</b>	<b>14.8</b>
<b>1. MEDIOS DE PAGO AMPLIADOS - M3 4/</b>	<b>337,287</b>	<b>231</b>	<b>0.1</b>	<b>36,819</b>	<b>12.3</b>	<b>43,434</b>	<b>14.8</b>
MEDIOS DE PAGO - M1	79,597	(39)	(0.0)	6,363	8.7	12,201	18.1
CUASIDINEROS	228,658	(74)	(0.0)	30,538	15.4	31,563	16.0
OTROS PASIVOS SUJETOS A ENCAJE 5/	9,342	(74)	(0.8)	448	5.0	196	2.1
BONOS	19,689	418	2.2	(530)	(2.6)	(526)	(2.6)
BANCOS Y CORFINANCIERAS 2/	16,229	399	2.5	(443)	(2.7)	(443)	(2.7)
COMPANÍAS DE FINANCIAMIENTO 6/	2,560	18	0.7	199	8.4	204	8.6
OTRAS ENTIDADES 7/	900	0	0.0	(286)	(24.1)	(286)	(24.1)
2. ACEPTACIONES BANC.EN CIRC	0	0	---	0	---	0	---
3. OTROS ACTIVOS FINANCIEROS 8/	1	0	0.0	0	0.0	0	0.0
<b>B. SECTOR PUBLICO</b>	<b>171,631</b>	<b>178</b>	<b>0.1</b>	<b>21,437</b>	<b>14.3</b>	<b>19,468</b>	<b>12.8</b>
1. T.E.S.	134,358	201	0.1	20,895	18.4	18,950	16.4
2. T.E.S. B DENOMINADOS EN M/E 9/	0	0	---	---	---	---	---
3. T.E.S. B UVR 7/	37,272	(23)	(0.1)	543	1.5	518	1.4
4. T.E.S. LEY 546 de 1999 9/ 10/	0	0	---	0	---	0	---

1/Corresponde a la cartera Neta en M/N y M/E con leasing de los sectores público y privado. Incluye FEN.

2/La Superintendencia Financiera mediante Resolución 0856 del 23 de mayo de 2006, autorizó la cesión de activos y pasivos de Corfiolombiana al Banco de Bogotá, la cual se efectuó el 5 de junio de 2006. A partir de las estadísticas publicadas con fecha a junio 16 de 2006, la información de Bancos y Corfinancieras se presenta consolidada. Incluye FEN

3/ Incluye los Activos financieros en poder de los sectores público y privado.

4/ Vease cuadro No. 9

5/ Incluye depósitos fiduciarios, depósitos a la vista, REPOS con entidades no financieras y cédulas hipotecarias.

6/ A partir de la entrada en vigencia de la ley 1328 de 2009, las compañías de financiamiento comercial pasarán a denominarse "Compañías de Financiamiento" y todas las disposiciones vigentes referidas a aquellas, incluidas las previstas en el Estatuto Orgánico del Sistema Financiero, se entenderán referidas a estas.

7/ Incluye entidades financieras especiales y cooperativas financieras.

8/ Incluye TER, Certificados de Cambio, Títulos de Participación, Certificados eléctricos de valor y títulos de Ahorro FEN.

9/ A partir de abril 30 de 2004 los TES emitidos en M/E, en UVR y los TES Ley 546/99 se presentan a valor nominal, esto es, que el saldo en circulación de estos títulos se valora a la TRM o a la UVR de la fecha. Las cifras fueron reprocesadas históricamente y se encuentran disponibles en la Subgerencia de Estudios Económicos.

10/ TES emitidos por el Gobierno y entregados a las entidades hipotecarias como pago por las reliquidaciones de cartera.

**A partir de Octubre 24 de 2008, las cifras de M3 y la cartera del Sistema Financiero, se recalcularon, para incluir nuevas entidades y Cuentas de Depósito.**

Fuente: Banco de la República. Cálculos con información de los formatos 281 y 442 de la Superintendencia Financiera

**CUADRO No 11**  
**PRINCIPALES INTERMEDIARIOS FINANCIEROS**  
**CARTERA NETA\***

Concepto	(Miles de millones de pesos y porcentajes)								
	Saldos			VARIACIONES					
	diciembre 16 2011	diciembre 14 2012	diciembre 13 2013	SEMANAL		CORRIDO AÑO		ANUAL	
			ABS	%	ABS	%	ABS	%	
<b>INCLUYENDO LEASING</b>									
<b>I. SISTEMA SIN F.E.N.</b>									
<b>TOTAL SISTEMA FINANCIERO</b>	<b>203,412</b>	<b>233,369</b>	<b>264,223</b>	<b>(107)</b>	<b>(0.0)</b>	<b>29,484</b>	<b>12.6</b>	<b>30,854</b>	<b>13.2</b>
A. MONEDA NACIONAL	188,417	217,536	246,993	(3)	(0.0)	28,174	12.9	29,457	13.5
B. MONEDA EXTRANJERA	14,994	15,833	17,230	(104)	(0.6)	1,310	8.2	1,397	8.8
<b>II. CARTERA POR INTERMEDIARIO</b>									
<b>A. TOTAL BANCOS Y CORFINANCIERAS 1/</b>	<b>189,354</b>	<b>217,286</b>	<b>246,084</b>	<b>(224)</b>	<b>(0.1)</b>	<b>27,788</b>	<b>12.7</b>	<b>28,798</b>	<b>13.3</b>
1. MONEDA NACIONAL	174,394	201,485	228,891	(122)	(0.1)	26,486	13.1	27,406	13.6
2. MONEDA EXTRANJERA	14,960	15,801	17,193	(103)	(0.6)	1,302	8.2	1,392	8.8
<b>B. TOTAL COMPAÑÍAS DE FINANCIAMIENTO 2/</b>	<b>12,084</b>	<b>14,169</b>	<b>15,997</b>	<b>110</b>	<b>0.7</b>	<b>1,474</b>	<b>10.2</b>	<b>1,828</b>	<b>12.9</b>
1. MONEDA NACIONAL	12,049	14,137	15,960	110	0.7	1,466	10.1	1,823	12.9
2. MONEDA EXTRANJERA	34	32	37	(1)	(2.4)	9	30.5	5	16.3
<b>C. TOTAL COOPERATIVAS ML</b>	<b>1,974</b>	<b>1,914</b>	<b>2,142</b>	<b>8</b>	<b>0.4</b>	<b>222</b>	<b>11.6</b>	<b>228</b>	<b>11.9</b>
<b>III. CARTERA FEN</b>	<b>15</b>	<b>11</b>	<b>123</b>	<b>0</b>	<b>0.0</b>	<b>113</b>	<b>1,045.9</b>	<b>113</b>	<b>1,045.9</b>
1. MONEDA NACIONAL	15	11	123	0	0.0	113	1,045.9	113	1,045.9
<b>EXCLUYENDO LEASING</b>									
<b>I. CARTERA NETA SIN F.E.N.</b>	<b>186,247</b>	<b>212,195</b>	<b>240,455</b>	<b>(274)</b>	<b>(0.1)</b>	<b>27,438</b>	<b>12.9</b>	<b>28,260</b>	<b>13.3</b>
A. MONEDA NACIONAL	171,310	196,416	223,269	(171)	(0.1)	26,119	13.2	26,853	13.7
B. MONEDA EXTRANJERA	14,937	15,778	17,186	(104)	(0.6)	1,320	8.3	1,408	8.9
<b>II. CARTERA POR INTERMEDIARIO</b>									
<b>A. TOTAL BANCOS Y CORFINANCIERAS 1/</b>	<b>179,622</b>	<b>204,782</b>	<b>231,887</b>	<b>(354)</b>	<b>(0.2)</b>	<b>26,433</b>	<b>12.9</b>	<b>27,105</b>	<b>13.2</b>
1. MONEDA NACIONAL	164,720	189,035	214,737	(252)	(0.1)	25,122	13.2	25,702	13.6
2. MONEDA EXTRANJERA	14,902	15,747	17,149	(103)	(0.6)	1,311	8.3	1,403	8.9
<b>B. TOTAL COMPAÑÍAS DE FINANCIAMIENTO 2/</b>	<b>4,651</b>	<b>5,499</b>	<b>6,426</b>	<b>72</b>	<b>1.1</b>	<b>784</b>	<b>13.9</b>	<b>928</b>	<b>16.9</b>
1. MONEDA NACIONAL	4,617	5,467	6,390	73	1.1	775	13.8	923	16.9
2. MONEDA EXTRANJERA	34	32	37	(1)	(2.4)	9	30.5	5	16.3
<b>C. TOTAL COOPERATIVAS ML</b>	<b>1,974</b>	<b>1,914</b>	<b>2,142</b>	<b>8</b>	<b>0.4</b>	<b>222</b>	<b>11.6</b>	<b>228</b>	<b>11.9</b>
<b>III. CARTERA FEN</b>	<b>15</b>	<b>11</b>	<b>123</b>	<b>0</b>	<b>0.0</b>	<b>113</b>	<b>1,045.9</b>	<b>113</b>	<b>1,045.9</b>
1. MONEDA NACIONAL	15	11	123	0	0.0	113	1,045.9	113	1,045.9

1/ La Superintendencia Financiera mediante Resolución 0856 del 23 de mayo de 2006, autorizó la cesión de activos y pasivos de Corficolombiana al Banco de Bogotá, la cual se efectuó el 5 de junio de 2006. A partir de las estadísticas publicadas con fecha a junio 16 de 2006, la información de Bancos y Corfinancieras se presenta consolidada. La Superintendencia Financiera mediante Resolución 419 del 25 de febrero de 2010, autorizó la cesión de activos y pasivos de la Compañía de Financiamiento - Sufinanciamiento- al Banco de Colombia.

2/ A partir de la entrada en vigencia de la ley 1328 de 2009, las compañías de financiamiento comercial pasarán a denominarse "Compañías de Financiamiento" y todas las disposiciones vigentes referidas a aquellas, incluidas las previstas en el Estatuto Orgánico del Sistema Financiero, se entenderán referidas a estas. La Superintendencia Financiera mediante Resolución 419 del 25 de febrero de 2010, autorizó la cesión de activos y pasivos de la Compañía de Financiamiento - Sufinanciamiento- al Banco de Colombia.

A partir de octubre 24 de 2009 las cifras de M3 y la cartera del Sistema Financiero, se recalcularon, para incluir nuevas entidades y Cuentas de Depósito.

\*A partir de la semana 14 de 2011, este cuadro se presenta para la cartera neta con y sin leasing financiero. Antes la información no incluía el leasing financiero.

Fuente: Banco de la República. Cálculos con información de los formatos 281 y 442 de la Superintendencia Financiera



**CUADRO No 11A**  
**PRINCIPALES INTERMEDIARIOS FINANCIEROS**  
**CARTERA BRUTA \***

(Miles de millones de pesos y porcentajes)

Concepto	Saldos			VARIACIONES					
	diciembre 16	diciembre 14	diciembre 13	SEMANAL		CORRIDO AÑO		ANUAL	
	2011	2012	2013	ABS	%	ABS	%	ABS	%
<b>INCLUYENDO LEASING</b>									
<b>I. SISTEMA SIN F.E.N.</b>									
<b>TOTAL SISTEMA FINANCIERO</b>	<b>213,084</b>	<b>244,481</b>	<b>276,845</b>	<b>(137)</b>	<b>(0.0)</b>	<b>31,042</b>	<b>12.6</b>	<b>32,364</b>	<b>13.2</b>
A. MONEDA NACIONAL	198,089	228,647	259,615	(34)	(0.0)	29,731	12.9	30,968	13.5
B. MONEDA EXTRANJERA	14,995	15,833	17,230	(104)	(0.6)	1,310	8.2	1,397	8.8
<b>II. CARTERA POR INTERMEDIARIO</b>									
<b>A. TOTAL BANCOS Y CORFINANCIERAS 1/</b>	<b>198,121</b>	<b>227,446</b>	<b>257,635</b>	<b>(258)</b>	<b>(0.1)</b>	<b>29,202</b>	<b>12.8</b>	<b>30,189</b>	<b>13.3</b>
1. MONEDA NACIONAL	183,161	211,644	240,442	(155)	(0.1)	27,900	13.1	28,797	13.6
2. MONEDA EXTRANJERA	14,960	15,801	17,193	(103)	(0.6)	1,302	8.2	1,392	8.8
<b>B. TOTAL COMPAÑÍAS DE FINANCIAMIENTO 2/</b>	<b>12,866</b>	<b>14,972</b>	<b>16,896</b>	<b>112</b>	<b>0.7</b>	<b>1,590</b>	<b>10.4</b>	<b>1,923</b>	<b>12.8</b>
1. MONEDA NACIONAL	12,831	14,941	16,859	113	0.7	1,581	10.3	1,918	12.8
2. MONEDA EXTRANJERA	35	32	37	(1)	(2.3)	9	30.7	5	16.5
<b>C. TOTAL COOPERATIVAS ML</b>	<b>2,097</b>	<b>2,062</b>	<b>2,314</b>	<b>8</b>	<b>0.4</b>	<b>250</b>	<b>12.1</b>	<b>252</b>	<b>12.2</b>
<b>III. CARTERA FEN</b>									
1. MONEDA NACIONAL	223	196	161	0	0.0	(35)	(17.9)	(35)	(17.9)
1. MONEDA NACIONAL	223	196	161	0	0.0	(35)	(17.9)	(35)	(17.9)
<b>EXCLUYENDO LEASING</b>									
<b>I. CARTERA BRUTA SIN F.E.N.</b>									
<b>TOTAL SISTEMA FINANCIERO</b>	<b>195,407</b>	<b>222,774</b>	<b>252,454</b>	<b>(305)</b>	<b>(0.1)</b>	<b>28,903</b>	<b>12.9</b>	<b>29,681</b>	<b>13.3</b>
A. MONEDA NACIONAL	180,470	206,995	235,268	(202)	(0.1)	27,583	13.3	28,273	13.7
B. MONEDA EXTRANJERA	14,937	15,779	17,186	(104)	(0.6)	1,320	8.3	1,408	8.9
<b>II. CARTERA POR INTERMEDIARIO</b>									
<b>A. TOTAL BANCOS Y CORFINANCIERAS 1/</b>	<b>188,142</b>	<b>214,655</b>	<b>243,083</b>	<b>(388)</b>	<b>(0.2)</b>	<b>27,780</b>	<b>12.9</b>	<b>28,428</b>	<b>13.2</b>
1. MONEDA NACIONAL	173,240	198,908	225,933	(285)	(0.1)	26,469	13.3	27,025	13.6
2. MONEDA EXTRANJERA	14,902	15,747	17,149	(103)	(0.6)	1,311	8.3	1,403	8.9
<b>B. TOTAL COMPAÑÍAS DE FINANCIAMIENTO 2/</b>	<b>5,168</b>	<b>6,056</b>	<b>7,057</b>	<b>74</b>	<b>1.1</b>	<b>872</b>	<b>14.1</b>	<b>1,001</b>	<b>16.5</b>
1. MONEDA NACIONAL	5,133	6,025	7,020	75	1.1	864	14.0	996	16.5
2. MONEDA EXTRANJERA	35	32	37	(1)	(2.3)	9	30.7	5	16.5
<b>C. TOTAL COOPERATIVAS ML</b>	<b>2,097</b>	<b>2,062</b>	<b>2,314</b>	<b>8</b>	<b>0.4</b>	<b>250</b>	<b>12.1</b>	<b>252</b>	<b>12.2</b>
<b>III. CARTERA FEN</b>									
1. MONEDA NACIONAL	223	196	161	0	0.0	(35)	(17.9)	(35)	(17.9)
1. MONEDA NACIONAL	223	196	161	0	0.0	(35)	(17.9)	(35)	(17.9)

1/ La Superintendencia Financiera mediante Resolución 0856 del 23 de mayo de 2006, autorizó la cesión de activos y pasivos de Corficolombiana al Banco de Bogotá, la cual se efectuó el 5 de junio de 2006. A partir de las estadísticas publicadas con fecha a junio 16 de 2006, la información de Bancos y Corfinancieras se presenta consolidada. La Superintendencia Financiera mediante Resolución 419 del 25 de febrero de 2010, autorizó la cesión de activos y pasivos de la Compañía de Financiamiento - Sufinanciamiento- al Banco de Colombia.

2/ A partir de la entrada en vigencia de la ley 1328 de 2009, las compañías de financiamiento comercial pasarán a denominarse "Compañías de Financiamiento" y todas las disposiciones vigentes referidas a aquellas, incluidas las previstas en el Estatuto Orgánico del Sistema Financiero, se entenderán referidas a estas. La Superintendencia Financiera mediante Resolución 419 del 25 de febrero de 2010, autorizó la cesión de activos y pasivos de la Compañía de Financiamiento - Sufinanciamiento- al Banco de Colombia.

A partir de Octubre 24 de 2008, las cifras de M3 y la cartera del Sistema Financiero, se recalcularon, para incluir nuevas entidades y Cuentas de Depósito.

\*A partir de la semana 14 de 2011, este cuadro se presenta para la cartera bruta con y sin leasing financiero. Antes la información no incluía el leasing financiero.

Fuente: Banco de la República. Cálculos con información de los formatos 281 y 442 de la Superintendencia Financiera

**CUADRO 11B**  
**CARTERA NETA M/L DEL SISTEMA FINANCIERO POR MODALIDAD DE CREDITO \***  
**13 de diciembre de 2013**  
**(Miles de millones de pesos y porcentajes)**

Concepto	Participación %		Saldo	Variaciones					
	Un año	Última		Semanal		Año corrido		Anual	
	Atrás	Semana		Absoluta	%	Absoluta	%	Absoluta	%
<b>Total Cartera por modalidad *</b>	<b>100.0</b>	<b>100.0</b>	<b>246,993</b>	<b>-3</b>	<b>0.0</b>	<b>28,174</b>	<b>12.9</b>	<b>29,457</b>	<b>13.5</b>
Hipotecaria 1/	8.5	9.7	23,859	103	0.4	4,992	26.5	5,275	28.4
Consumo 2/	30.4	29.9	73,907	108	0.1	7,206	10.8	7,680	11.6
Microcredito 3/	3.1	3.2	7,796	40	0.5	1,027	15.2	1,079	16.1
Comercial 4/	59.0	58.3	144,076	-251	-0.2	15,197	11.8	15,673	12.2
<b>Provisiones global y contracíclica</b>	<b>1.1</b>	<b>1.1</b>	<b>2,645</b>	<b>3</b>	<b>0.1</b>	<b>248</b>	<b>10.3</b>	<b>251</b>	<b>10.5</b>
<b>Total Cartera por Entidad *</b>	<b>100.0</b>	<b>100.0</b>	<b>246,993</b>	<b>-3</b>	<b>0.0</b>	<b>28,174</b>	<b>12.9</b>	<b>29,457</b>	<b>13.5</b>
Bancos y Corporaciones financieras 5/ 6/	92.6	92.7	228,891	-122	-0.1	26,486	13.1	27,406	13.6
Compañías de financiamiento 7/	6.5	6.5	15,960	110	0.7	1,466	10.1	1,823	12.9
Cooperativos	0.9	0.9	2,142	8	0.4	222	11.6	228	11.9
<b>Cartera hipotecaria ajustada 8/</b>			<b>28,183</b>	<b>103</b>	<b>0.4</b>	<b>3,576</b>	<b>14.5</b>	<b>3,724</b>	<b>15.2</b>
<b>Total cartera ajustada 8/</b>	<b>90.2</b>	<b>90.3</b>	<b>226,862</b>	<b>-171</b>	<b>-0.1</b>	<b>24,702</b>	<b>12.2</b>	<b>25,301</b>	<b>12.6</b>
<b>Leasing financiero 9/</b>	<b>9.8</b>	<b>9.7</b>	<b>24,455</b>	<b>168</b>	<b>0.7</b>	<b>2,055</b>	<b>9.2</b>	<b>2,604</b>	<b>11.9</b>
<b>Total cartera ajustada con Leasing</b>	<b>100.0</b>	<b>100.0</b>	<b>251,317</b>	<b>-3</b>	<b>0.0</b>	<b>26,757</b>	<b>11.9</b>	<b>27,906</b>	<b>12.5</b>
<b>Variaciones anualizadas</b>				<b>Semanal</b>		<b>Año Corrido</b>			
Total cartera ajustada				-3.8		12.7			
Leasing financiero				43.0		9.6			
Total cartera ajustada con Leasing				-0.1		12.4			

**\* Incluye leasing**

1/ Son créditos de vivienda, independientemente del monto, aquéllos otorgados a personas naturales destinados a la adquisición de vivienda nueva o usada, o a la construcción de vivienda individual.

2/ Créditos otorgados a personas naturales cuyo objeto sea financiar la adquisición de bienes de consumo o el pago de servicios para fines no comerciales o empresariales, independientemente de su monto.

3/ Crédito otorgado a microempresas cuyo saldo de endeudamiento con la respectiva entidad no supere ciento veinte (120) salarios mínimos legales mensuales vigentes (decr. 919 2008).

4/ Créditos distintos a los de vivienda, de consumo y microcrédito definidos en los numerales anteriores.

5/ La Superintendencia Financiera mediante Resolución 0856 del 23 de mayo de 2006, autorizó la cesión de activos y pasivos de Corficolombiana al Banco de Bogotá, la cual se efectuó el 5 de junio de 2006. A partir de las estadísticas publicadas con fecha a junio 16 de 2006, la información de Bancos y Corfinancieras se presenta consolidada.

6/ No incluye FEN

7/ A partir de la entrada en vigencia de la ley 1328 de 2009, las compañías de financiamiento comercial pasarán a denominarse "Compañías de Financiamiento" y todas las disposiciones vigentes referidas a aquellas, incluidas las previstas en el Estatuto Orgánico del Sistema Financiero, se entenderán referidas a estas.

8/ Incluye cartera vendida por los bancos a la Titularizadora Colombia y a CISA.

9/ Se define como leasing financiero aquellas operaciones de arrendamiento financiero en las que el arrendatario tiene la opción de compra al final del contrato.

A partir de Octubre 24 de 2008, las cifras de M3 y la cartera del Sistema Financiero, se recalcularon, para incluir nuevas entidades y Cuentas de Depósito.

Fuente: Banco de la República. Cálculos con información de los formatos 281 y 442 de la Superintendencia Financiera

**CUADRO No 11C**  
**PROVISIONES DE CARTERA DE LOS PRINCIPALES INTERMEDIARIOS FINANCIEROS \***

(Miles de millones de pesos y porcentajes)

Concepto	Saldos			VARIACIONES					
	diciembre 16	diciembre 14	diciembre 13	SEMANAL		CORRIDO AÑO		ANUAL	
	2011	2012	2013	ABS	%	ABS	%	ABS	%
<b>I. SISTEMA SIN F.E.N.</b>									
<b>TOTAL SISTEMA FINANCIERO</b>	<b>9,672</b>	<b>11,112</b>	<b>12,622</b>	<b>(31)</b>	<b>(0.2)</b>	<b>1,558</b>	<b>14.1</b>	<b>1,511</b>	<b>13.6</b>
A. MONEDA NACIONAL	9,672	11,111	12,622	(31)	(0.2)	1,558	14.1	1,511	13.6
B. MONEDA EXTRANJERA	1	0	0	(0)	(0.2)	0	73.5	0	71.6
<b>II. PROVISIONES POR INTERMEDIARIO</b>									
<b>A. TOTAL BANCOS Y CORFINANCIERAS /1</b>	<b>8,767</b>	<b>10,160</b>	<b>11,551</b>	<b>(33)</b>	<b>(0.3)</b>	<b>1,414</b>	<b>13.9</b>	<b>1,391</b>	<b>13.7</b>
1. MONEDA NACIONAL	8,767	10,160	11,551	(33)	(0.3)	1,414	13.9	1,391	13.7
2. MONEDA EXTRANJERA	0	0	0	0	---	0	---	0	-
<b>B. TOTAL COMPAÑÍAS DE FINANCIAMIENTO 2/</b>	<b>782</b>	<b>804</b>	<b>899</b>	<b>2</b>	<b>0.2</b>	<b>116</b>	<b>14.8</b>	<b>95</b>	<b>11.8</b>
1. MONEDA NACIONAL	781	804	899	2	0.2	116	14.8	95	11.8
2. MONEDA EXTRANJERA	1	0	0	(0)	(0.2)	0	73.5	0	71.6
<b>C. TOTAL COOPERATIVAS</b>	<b>124</b>	<b>148</b>	<b>172</b>	<b>0</b>	<b>0.1</b>	<b>28</b>	<b>19.6</b>	<b>24</b>	<b>16.4</b>
<b>III. PROVISIONES FEN</b>	<b>209</b>	<b>185</b>	<b>37</b>	<b>0</b>	<b>0.0</b>	<b>(148)</b>	<b>(79.9)</b>	<b>(148)</b>	<b>(79.9)</b>
1. MONEDA NACIONAL	209	185	37	0	0.0	(148)	(79.9)	(148)	(79.9)
2. MONEDA EXTRANJERA	0	0	0	0	---	0	---	0	---

/1 La Superintendencia Financiera mediante Resolución 0856 del 23 de mayo de 2006, autorizó la cesión de activos y pasivos de Corficolombiana al Banco de Bogotá, la cual se efectuó el 5 de junio de 2006. A partir de las estadísticas publicadas con fecha a junio 16 de 2006, la información de Bancos y Corfinancieras se presenta consolidada. La Superintendencia Financiera mediante Resolución 419 del 25 de febrero de 2010, autorizó la cesión de activos y pasivos de la Compañía de Financiamiento - Sufinanciamiento- al Banco de Colombia.

2/ A partir de la entrada en vigencia de la ley 1328 de 2009, las compañías de financiamiento comercial pasarán a denominarse "Compañías de Financiamiento" y todas las disposiciones vigentes referidas a aquellas, incluidas las previstas en el Estatuto Orgánico del Sistema Financiero, se entenderán referidas a estas. La Superintendencia Financiera mediante Resolución 419 del 25 de febrero de 2010, autorizó la cesión de activos y pasivos de la Compañía de Financiamiento - Sufinanciamiento- al Banco de Colombia.

A partir de Octubre 24 de 2008, las cifras de M3 y la cartera del Sistema Financiero, se recalcularon, para incluir nuevas entidades y Cuentas de Depósito.

\*A partir de la semana 14 de 2011, este cuadro se presenta para la cartera neta con leasing financiero. Antes la información no incluía el leasing financiero.

Fuente: Banco de la República. Cálculos con información de los formatos 281 y 442 de la Superintendencia Financiera

**CUADRO No 12**  
**INVERSIONES DE LOS PRINCIPALES INTERMEDIARIOS FINANCIEROS**

(Miles de millones de pesos y porcentajes)

Concepto	Saldo a diciembre 13 2013	VARIACIONES					
		SEMANAL		CORRIDO AÑO		ANUAL	
		ABS	%	ABS	%	ABS	%
<b>A. TOTAL SISTEMA ML + ME</b>	<b>83,388</b>	<b>790</b>	<b>1.0</b>	<b>9,784</b>	<b>13.3</b>	<b>10,758</b>	<b>14.8</b>
BANCOS Y CORFINANCIERAS 1/	82,627	782	1.0	9,747	13.4	10,715	14.9
COMPAÑÍAS DE FINANCIAMIENTO 2/	624	8	1.3	25	4.1	31	5.3
ORGANISMOS COOPERAT.	121	(0)	(0.0)	2	1.9	1	0.9
INV. CEDIDAS IFI A BANCOLDEX	16	0	0.0	10	161.1	10	161.1
<b>B. TOTAL SISTEMA ML</b>	<b>75,725</b>	<b>831</b>	<b>1.1</b>	<b>7,959</b>	<b>11.7</b>	<b>8,911</b>	<b>13.3</b>
BANCOS Y CORFINANCIERAS 1/	75,014	822	1.1	7,933	11.8	8,880	13.4
COMPAÑÍAS DE FINANCIAMIENTO 2/	589	8	1.4	24	4.2	30	5.4
ORGANISMOS COOPERAT.	121	(0)	(0.0)	2	1.9	1	0.9
INV. CEDIDAS IFI A BANCOLDEX	0	0	---	0	---	0	---
<b>C. TOTAL SISTEMA ME</b>	<b>7,663</b>	<b>(41)</b>	<b>(0.5)</b>	<b>1,825</b>	<b>31.3</b>	<b>1,847</b>	<b>31.8</b>
BANCOS Y CORFINANCIERAS 1/	7,613	(41)	(0.5)	1,814	31.3	1,836	31.8
COMPAÑÍAS DE FINANCIAMIENTO 2/	34	(0)	(0.3)	1	3.7	1	3.7
ORGANISMOS COOPERAT.	0	0	---	0	---	0	---
INV. CEDIDAS IFI A BANCOLDEX	16	0	0.0	10	161.1	10	161.1

/1 La Superintendencia Financiera mediante Resolución 0856 del 23 de mayo de 2006, autorizó la cesión de activos y pasivos de Corficolombiana al Banco de Bogotá, la cual se efectuó el 5 de junio de 2006. A partir de las estadísticas publicadas con fecha a junio 16 de 2006, la información de Bancos y Corfinancieras se presenta consolidada.

2/ A partir de la entrada en vigencia de la ley 1328 de 2009, las compañías de financiamiento comercial pasarán a denominarse "Compañías de Financiamiento" y todas las disposiciones vigentes referidas a aquellas, incluidas las previstas en el Estatuto Orgánico del Sistema Financiero, se entenderán referidas a estas.

3/ Incluye FEN

Fuente: Banco de la República. Cálculos con información de los formatos 281 y 442 de la Superintendencia Financiera

**GRAFICO 9  
CARTERA TOTAL BANCOS Y CORFINANCIERAS\* ML  
PROMEDIOS MOVILES DE ORDEN 4  
(VARIACIONES ANUALES)**

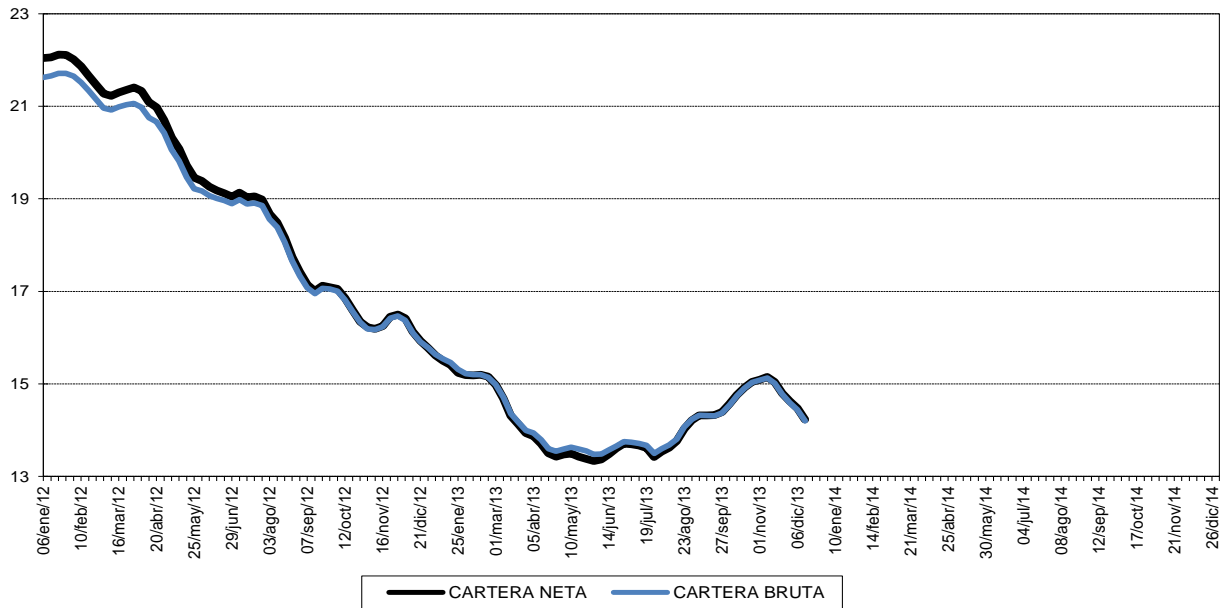

\* No incluye FEN e incluye Leasing

Fuente: Banco de la República. Cálculos con información de los formatos 281 y 442 de la Superintendencia Financiera

**GRAFICO 9A  
CARTERA TOTAL ML  
PROMEDIOS MOVILES DE ORDEN 4  
(VARIACIONES ANUALES)**

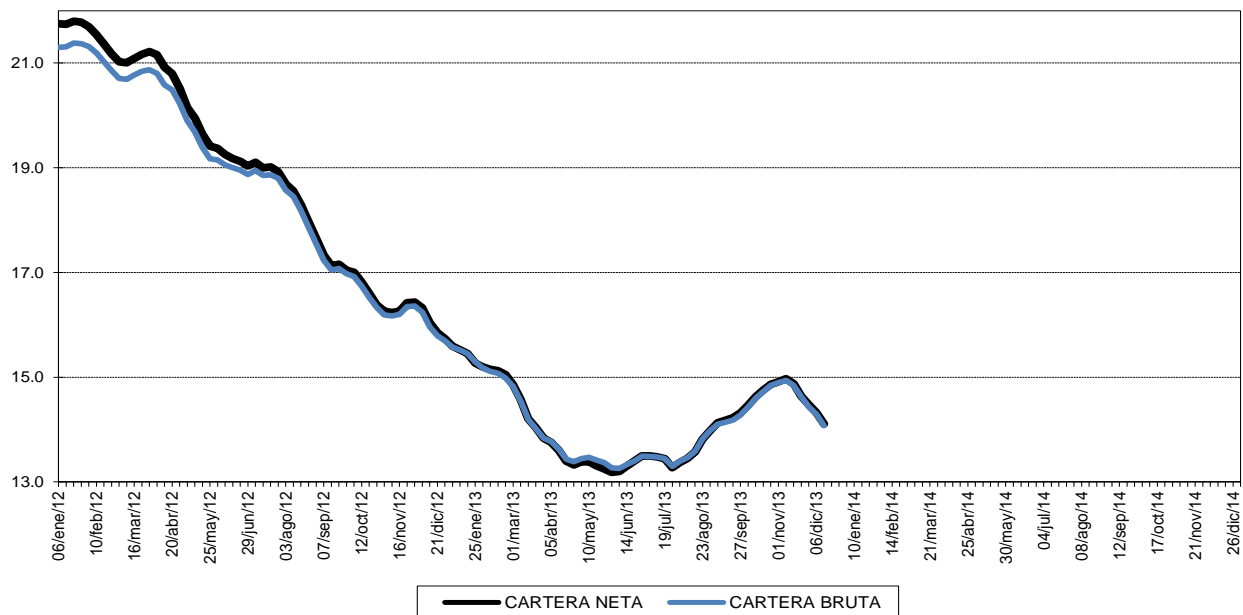

Fuente: Banco de la República. Cálculos con información de los formatos 281 y 442 de la Superintendencia Financiera

## II. TASAS DE INTERES, TASA DE CAMBIO Y PRECIOS

### A. Tasas de interés.

	VALORES				
	A la última fecha dic-20-2013	Una Semana atrás dic-13-2013	Un mes atrás	Tres meses atrás	Un año atrás
<b>Tasas de interés (%)</b>					
A. Depósito a término fijo - DTF 1/	4.04	4.06	4.05	4.02	5.22
B. Tasa de interés de captación					
1. A 180 días	4.45	4.44	4.38	4.41	5.70
2. A 360 días	4.90	4.69	4.78	4.67	5.99
C. Tasa de interés interbancaria - TIB 2/	3.26	3.23	3.26	3.28	4.53
D. Tasa de interés de colocación B.R. 3/	N.D.	10.62	10.82	11.05	11.49
E. Tasa de interés de colocación sin Tesorería 4/	N.D.	10.68	10.89	11.10	11.56
F. Tasa de interés de colocación Total 5/	N.D.	10.41	10.55	10.84	11.24
G. Crédito de Consumo 6/	N.D.	17.59	17.56	17.67	18.27
H. Crédito de Tesorería 7/	N.D.	6.72	6.74	6.89	8.34
I. Crédito Preferencial 8/	N.D.	6.91	6.95	7.40	8.50
J. Crédito Ordinario 9/	N.D.	10.43	10.74	10.63	11.50
<b>Tasas de interés CDT en Bolsa de Valores (%) 10/</b>					
A. Primario	4,32	4,41	4.30	4.23	5.79
B. Secundario	4,24	4,31	4.26	4.22	5.68

1/ Se refiere a la tasa promedio ponderada por monto de las captaciones por CDT a 90 días para Bancos, Corporaciones y Compañías de Financiamiento Comercial. Su cálculo se realiza el último día hábil de cada semana con la información de los anteriores 5 días hábiles. Corresponde a la semana de cálculo y no a la semana de vigencia.

2/ Corresponde al promedio semanal de la cuenta interbancaria pasiva a 1 día hábil con información del formato 441.

3/ Calculado como el promedio ponderado por monto de las tasas de crédito de: consumo, preferencial, ordinario y tesorería.

Debido a la alta rotación del crédito de tesorería, su ponderación se estableció como la quinta parte de su desembolso semanal.

4/ Incluye créditos de: Consumo, Ordinario y Preferencial.

5/ Incluye créditos de: Consumo, Ordinario, Preferencial y Tesorería.

6/ Se entiende como crédito de consumo los créditos otorgados a personas naturales cuyo objeto sea financiar la adquisición de bienes de consumo o el pago de servicios para fines no comerciales o empresariales, independientemente de su monto.

7/ El crédito de tesorería es aquel otorgado a clientes corporativos con plazos inferiores a 1 mes.

8/ Se refiere al crédito que se otorga a clientes corporativos con una tasa especial.

9/ Se refiere a los créditos que no son de consumo, de tesorería o preferenciales.

10/ Hace referencia a las captaciones por CDT entre 85 y 95 días al vencimiento transadas en la Bolsa de Valores. En su cálculo se excluyen los montos reportados por la Bolsa de Valores con tasa cero.

N.D. No Disponible se está verificando la información suministrada por algunas entidades.

N.H. No hubo operaciones

Fuente: Cálculos Banco de la República, Formatos 088 y 441 de la Superintendencia Financiera de Colombia y Bolsa de Valores de Colombia.

# TASA DE INTERES INTERBANCARIA (1)

## EFFECTIVA ANUAL

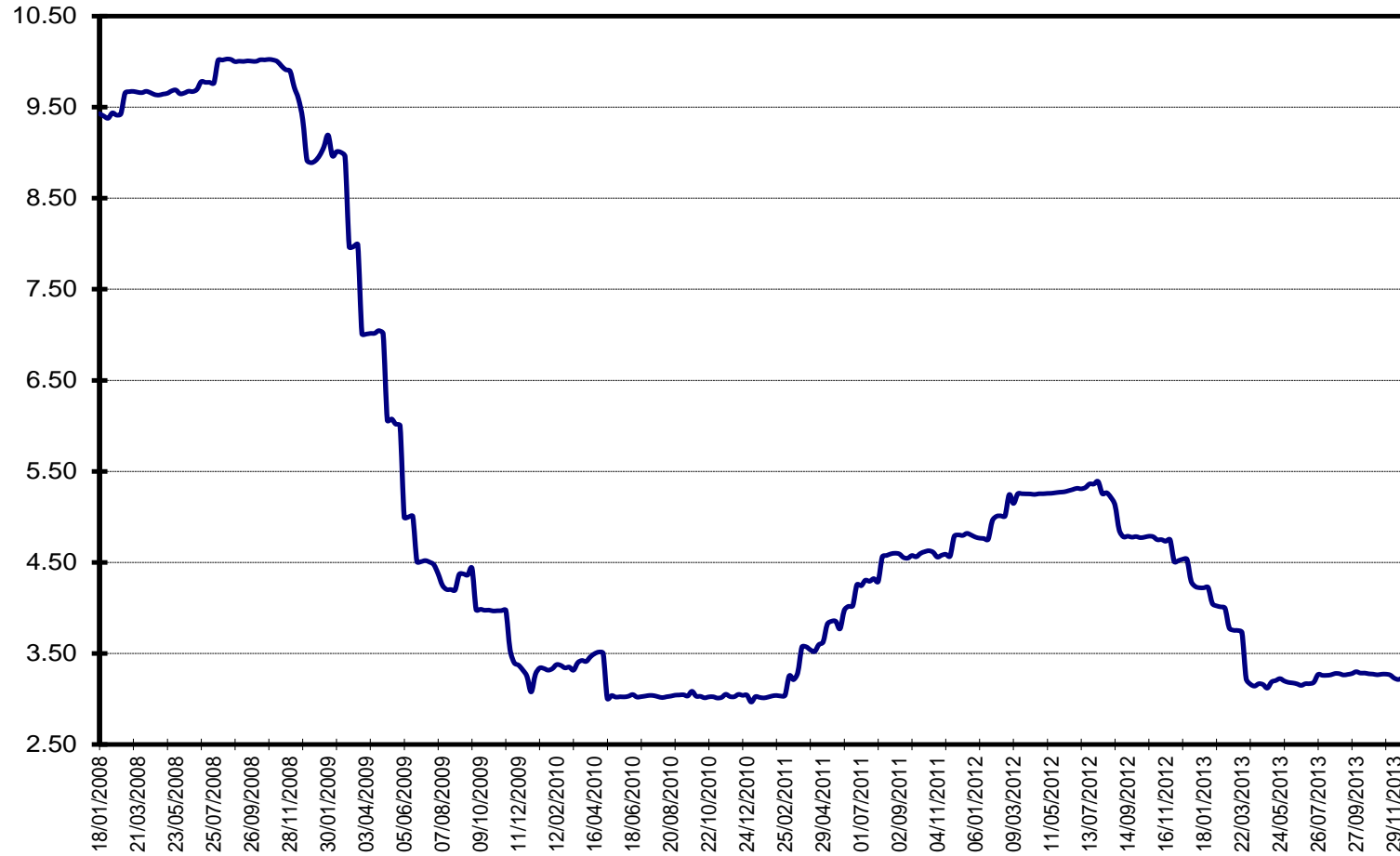

1/ Promedio semanal simple

Fuente: Superintendencia Financiera de Colombia. Cálculos Banco de la República

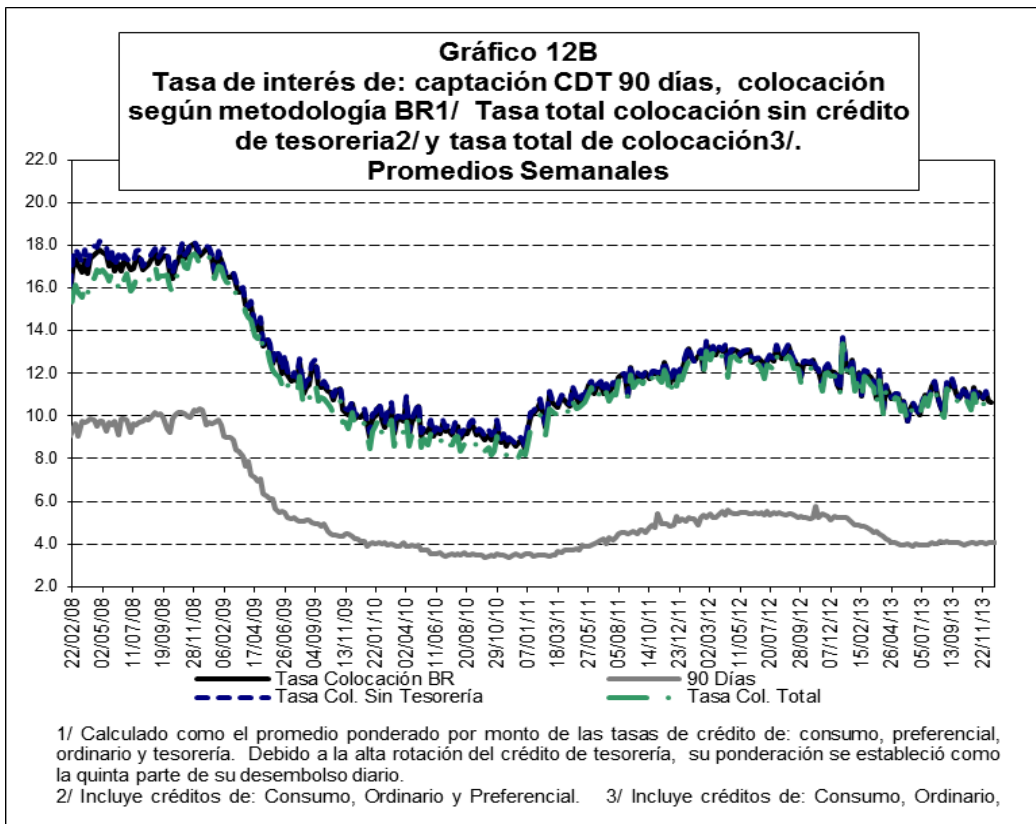
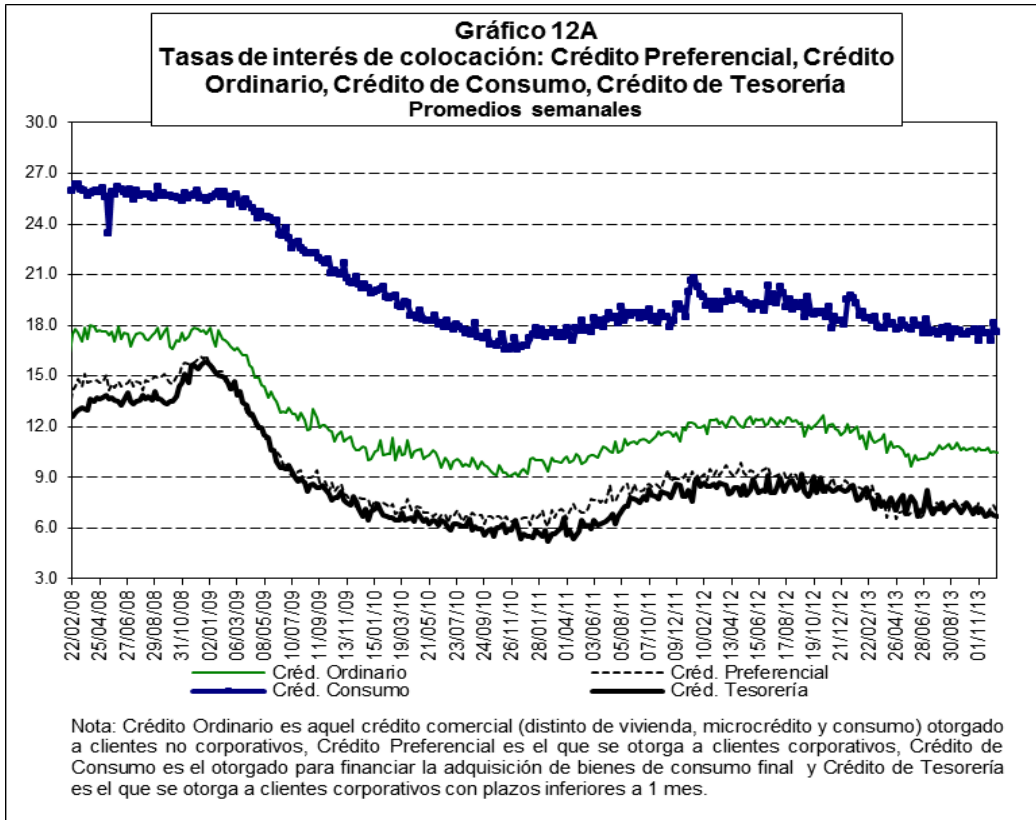



**B. TASA DE CAMBIO REPRESENTATIVA DEL MERCADO**

**Gráfico 13**

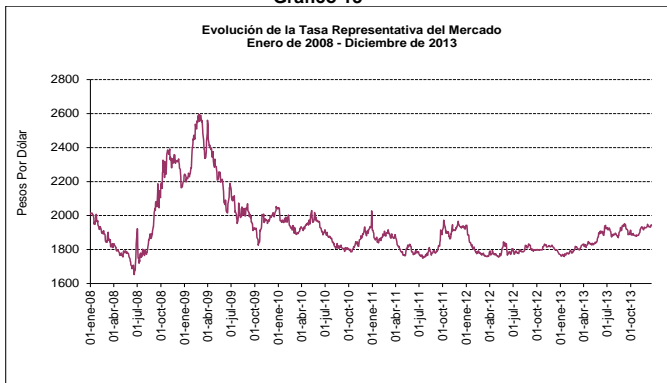

**Gráfico 13.A**

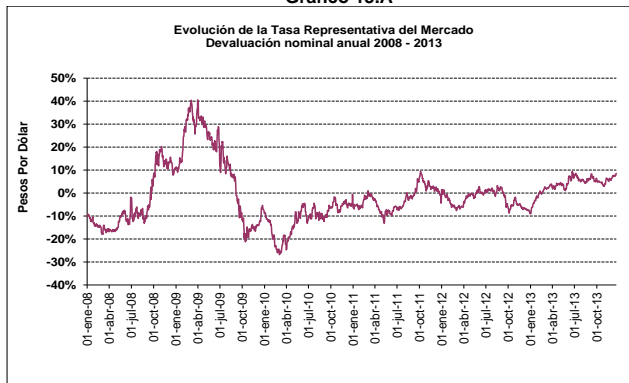

INDICADOR	Al último día hábil sem ant. 20-dic-13	Una semana atrás 13-dic-13	Un mes atrás 20-nov-13	Tres meses atrás 20-sep-13	Un año atrás 20-dic-12
Tasa Representativa del Mercado	1,943.46	1,935.89	1,919.20	1,887.30	1,790.46
Variaciones porcentuales anuales	8.5	7.8	5.6	5.1	-7.7

Fuente: Superintendencia Financiera de Colombia, cálculos Banco de la República

**C. INDICE DE LA TASA DE CAMBIO REAL (ITCR)**

Ponderaciones móviles

**Gráfico 13.B**

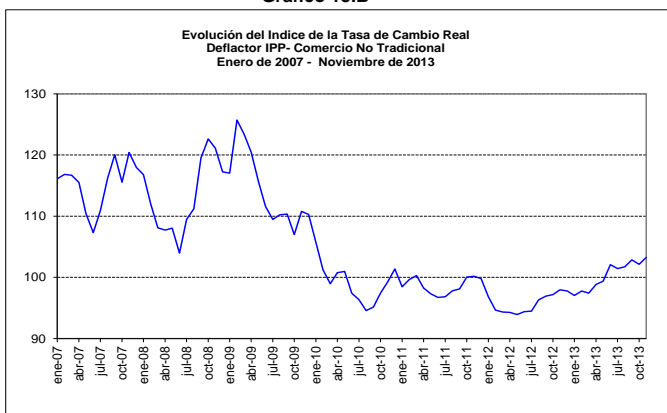

**Gráfico 13.C**

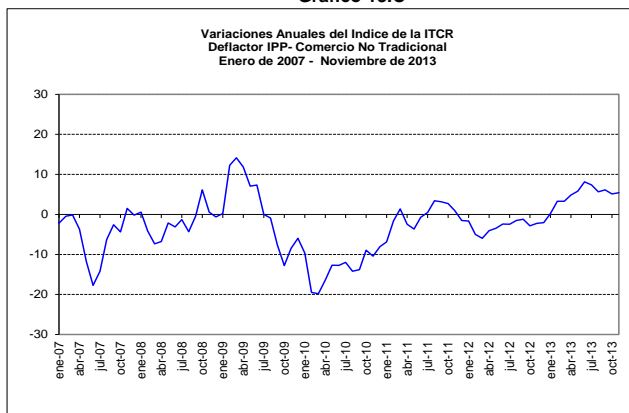

INDICADOR	Ultimo mes nov-13	Un mes atrás oct-13	Tres meses atrás ago-13	Un año atrás nov-12
Índice de Tasa de Cambio Real (ITCR)*	103.26	102.14	101.73	97.97
Variaciones porcentuales anuales	5.4%	5.1%	5.6%	-2.2%

\* Corresponde al ITCRIPP(NT) promedio mensual, que utiliza como deflactor el IPP. Las ponderaciones se refieren al comercio no tradicional, se excluyen café, petróleo, carbon, ferroniquel, esmeraldas y oro.

Fuente: Banco de la República.

#### D. COMPORTAMIENTO DEL INDICE DE PRECIOS AL CONSUMIDOR ( IPC )

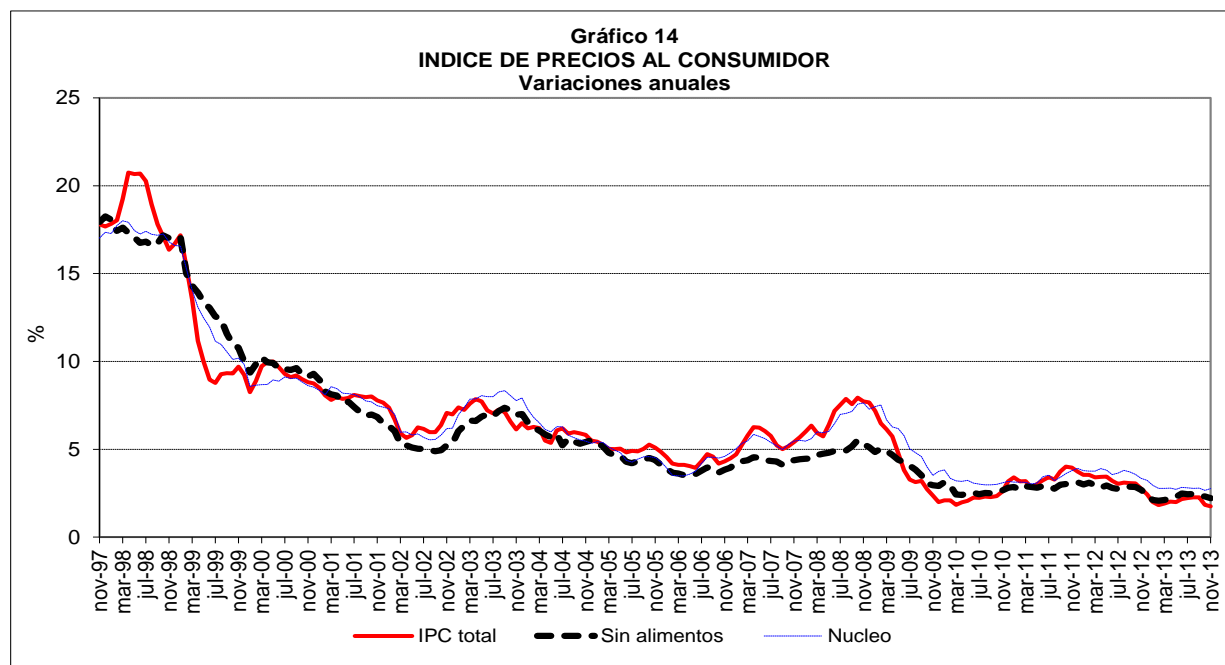

En el mes de noviembre de 2013, el Índice de Precios al Consumidor presentó una variación mensual de -0.22%, con lo cual su variación en lo corrido del año se situó en 1.67% y en los últimos doce meses 1.76%.

#### INDICE DE PRECIOS AL CONSUMIDOR

##### Variaciones porcentuales noviembre de 2013

Variación Porcentual	IPC TOTAL		IPC SIN ALIMENTOS 1/		IPC NUCLEO 2/	
	2012	2013	2012	2013	2012	2013
Mensual	-0.14	-0.22	0.00	-0.09	0.07	0.18
Año Corrido	2.34	1.67	2.31	2.11	2.83	2.37
Año completo	2.77	1.76	2.68	2.21	3.35	2.77

Fuente: DANE, Cálculos Banco de la República, SGEE.

1/ Excluye del IPC total el rubro alimentos.

2/ Se excluye del IPC el 20% de la ponderación con aquellos items que entre enero de 1990 y abril de 1999 registraron la mayor volatilidad de precios.

### III. SITUACION EXTERNA

#### A. Reservas Internacionales Netas

Su saldo al 20 de diciembre de viernes se situó en US\$43,562.0 millones, monto superior en US\$6,095.4 millones al registrado el 31 de diciembre de 2012

#### B. Balanza cambiaria

CUADRO 13  
BALANZA CAMBIARIA 1/

Concepto	(Millones de US\$)				
	2012	ACUMULADO AÑO HASTA			ACUMULADO MES HASTA
		DICIEMBRE 16 2011	DICIEMBRE 14 2012	DICIEMBRE 13 2013*	DICIEMBRE 13 2013*
<b>I. CUENTA CORRIENTE</b>	<b>(7,408.3)</b>	<b>(11,249.7)</b>	<b>(6,929.5)</b>	<b>(5,121.0)</b>	<b>(125.6)</b>
Ingresos	19,427.1	17,968.0	18,568.0	19,094.7	913.2
Egresos	26,835.4	29,217.7	25,497.5	24,215.6	1,038.8
<b>II. MOVIMIENTO NETO DE CAPITAL 2/</b>	<b>12,579.5</b>	<b>15,198.0</b>	<b>11,883.2</b>	<b>11,252.5</b>	<b>308.1</b>
<b>III. VARIACION DE PASIVOS DE CORTO PLAZO</b>	<b>5.0</b>	<b>(10.4)</b>	<b>4.2</b>	<b>(1.8)</b>	<b>0.0</b>
<b>IV. VARIACION RESERVAS 3/</b>					
Brutas (I+II)	5,171.2	3,948.3	4,953.8	6,131.6	182.5
Netas (I+II-III)	5,166.2	3,958.7	4,949.6	6,133.4	182.5
<b>V. SALDO RESERVAS BRUTAS CIERRE AÑO ANTERIOR</b>	<b>32,302.9</b>	<b>28,463.5</b>	<b>32,302.9</b>	<b>37,474.1</b>	
<b>VI. SALDO RESERVAS BRUTAS</b>	<b>37,474.1</b>	<b>32,411.8</b>	<b>37,256.7</b>	<b>43,605.7</b>	
<b>VII. PASIVOS CORTO PLAZO</b>	<b>7.5</b>	<b>1.3</b>	<b>6.7</b>	<b>5.8</b>	
<b>VIII. SALDO RESERVAS NETAS (VI-VII)</b>	<b>37,466.7</b>	<b>32,410.5</b>	<b>37,250.0</b>	<b>43,599.9</b>	

\* Cifras preliminares sujetas a revisión. (n.d.) No disponible.

NOTA: El 7 de agosto de 2009 la Junta de Gobernadores del Fondo Monetario Internacional (FMI) aprobó una asignación general de Derechos Especiales de Giro (DEG) por US\$250 mil millones y una asignación especial por US\$33 mil millones, las cuales se harían efectivas el 28 de agosto y el 9 de septiembre de 2009, respectivamente. Dichas asignaciones se distribuirían según la cuota de participación de cada país miembro. En el caso de Colombia, la asignación general incrementó las reservas internacionales en US\$897 millones el 28 de agosto de 2009 y la asignación especial, en US\$79 millones el 9 de septiembre de 2009.

1/ Registra las operaciones cambiarias canalizadas a través del Banco de la República y de los intermediarios financieros. No incluye los movimientos de divisas efectuados en cuentas de compensación en el exterior. El régimen cambiario (Res.8/00) permite constituir cuentas de compensación en el exterior, para canalizar las operaciones relacionadas con la actividad económica.

A partir de mayo de 2001, la balanza cambiaria incluye los movimientos de divisas efectuados a través de las casas de cambio autorizadas a operar como intermediarios cambiarios.

2/ Incluye la causación y valuación activa de las reservas internacionales.

3/ Corresponde a la variación de las reservas internacionales en poder del Banco de la República. La variación de las netas es igual al cambio de las reservas brutas menos la variación de los pasivos de corto plazo.

Fuente: Banco de la República

**CUADRO 14**  
**BALANZA CAMBIARIA**  
**INGRESOS CORRIENTES**

(Millones de US\$ y porcentajes)

Concepto	2012	ACUMULADO AÑO HASTA			ACUMULADO	VARIACIONES			
		DICIEMBRE 16 2011	DICIEMBRE 14 2012	DICIEMBRE 13 2013*	MES HASTA	ABSOLUTA		RELATIVA	
					DICIEMBRE 13 2013*	2012-11	2013-12*	2012-11	2013-12*
<b>EXPORTACIONES DE BIENES 1/</b>	<b>8,455.4</b>	<b>7,519.3</b>	<b>8,099.1</b>	<b>7,866.9</b>	<b>318.0</b>	<b>579.8</b>	<b>(232.2)</b>	<b>7.7</b>	<b>(2.9)</b>
Café	255.5	454.6	245.4	272.1	16.9	(209.2)	26.7	(46.0)	10.9
Carbón	679.4	980.6	656.8	449.2	16.6	(323.8)	(207.6)	(33.0)	(31.6)
Ferróníquel	2.4	0.2	2.4	6.1	0.0	2.2	3.7	----	----
Petróleo	431.0	243.4	399.8	639.2	13.1	156.4	239.4	64.3	59.9
No Tradicionales	7,087.1	5,840.5	6,794.7	6,500.3	271.3	954.2	(294.4)	16.3	(4.3)
<b>SERVICIOS</b>	<b>5,851.1</b>	<b>5,369.4</b>	<b>5,577.7</b>	<b>6,133.0</b>	<b>352.1</b>	<b>208.2</b>	<b>555.4</b>	<b>3.9</b>	<b>10.0</b>
<b>1. FINANCIEROS</b>	<b>1,180.1</b>	<b>1,055.9</b>	<b>1,128.3</b>	<b>1,109.6</b>	<b>120.2</b>	<b>72.4</b>	<b>(18.7)</b>	<b>6.9</b>	<b>(1.7)</b>
Intereses Banco República	942.2	814.4	906.5	769.1	26.8	92.1	(137.4)	11.3	(15.2)
Inversión de reservas Internacionales	931.7	797.0	896.1	757.8	26.6	99.1	(138.3)	12.4	(15.4)
Convenios y Organismos Internacionales	10.5	17.4	10.4	11.3	0.2	(7.0)	0.9	(40.3)	9.1
Intereses y comisiones	50.4	47.2	49.2	125.6	86.2	2.0	76.4	4.3	----
Servicios Bancarios	54.5	50.9	51.6	47.9	0.9	0.7	(3.7)	1.3	(7.1)
Rendimiento Inversiones Financieras	78.1	96.8	71.1	54.9	0.4	(25.8)	(16.1)	(26.6)	(22.7)
Rendimientos Inversión Colombiana Directa	35.6	40.7	30.8	81.6	3.0	(9.9)	50.9	(24.4)	----
Avales y Garantías	19.2	5.9	19.2	30.5	2.9	13.4	11.2	----	58.4
<b>2. NO FINANCIEROS</b>	<b>4,671.0</b>	<b>4,313.5</b>	<b>4,449.3</b>	<b>5,023.4</b>	<b>231.9</b>	<b>135.8</b>	<b>574.1</b>	<b>3.1</b>	<b>12.9</b>
Fletes, Servicios Portuarios y de Aerop.	314.3	293.5	301.1	489.1	18.3	7.6	188.0	2.6	62.4
Turismo	102.2	108.1	98.2	104.1	4.3	(9.9)	5.9	(9.2)	6.1
Marcas, Patentes y Regalias	27.3	22.3	24.8	29.7	0.9	2.5	4.9	11.2	19.9
Seguros y Reaseguros	29.5	31.1	29.1	38.1	0.6	(2.0)	9.1	(6.4)	31.2
Servicios y asistencia técnica	1,217.5	1,058.8	1,152.9	1,396.0	81.8	94.0	243.2	8.9	21.1
Otros servicios 2/	2,980.1	2,799.7	2,843.4	2,966.3	126.0	43.6	122.9	1.6	4.3
<b>VENTA DE PETROLEO Y GAS NATURAL 3/</b>	<b>0.7</b>	<b>0.1</b>	<b>0.7</b>	<b>8.4</b>	<b>0.0</b>	<b>0.6</b>	<b>7.8</b>	<b>----</b>	<b>----</b>
<b>COMPRAS DE DIVISAS A CAMBISTAS PROFESIONALES</b>	<b>20.3</b>	<b>20.3</b>	<b>20.1</b>	<b>13.8</b>	<b>0.7</b>	<b>(0.3)</b>	<b>(6.3)</b>	<b>(1.3)</b>	<b>(31.4)</b>
<b>TRANSFERENCIAS, DONACIONES Y REMESAS</b>	<b>5,099.6</b>	<b>5,058.8</b>	<b>4,870.5</b>	<b>5,072.6</b>	<b>242.4</b>	<b>(188.3)</b>	<b>202.0</b>	<b>(3.7)</b>	<b>4.1</b>
<b>TOTAL</b>	<b>19,427.1</b>	<b>17,968.0</b>	<b>18,568.0</b>	<b>19,094.7</b>	<b>913.2</b>	<b>600.0</b>	<b>526.7</b>	<b>3.3</b>	<b>2.8</b>

\* Cifras preliminares sujetas a revisión. (n.d.) No disponible. (----) No es posible calcular variación, su explicación no es significativa o es superior al 100%.

1/ Incluye anticipos y excluye prefinanciación de exportaciones.

2/ Incluye gastos de no residentes por viajes de negocios, gastos médicos o educativos, pagos laborales a residentes, seguridad social, suscripciones y afiliaciones, arrendamiento operativo, publicidad comercial, pasajes, comunicaciones y otros servicios. A partir de diciembre 30 de 2005 se excluyen los ingresos por compras de saldos de cuentas libres y se clasifican en la Cuenta de Capital en el rubro de Operaciones Especiales del Sector Privado.

3/ Corresponde a los ingresos provenientes de la venta en dólares en el mercado interno, de petróleo y gas natural de origen nacional.

**Nota: A partir de marzo 16 de 2012 la cuenta de prefinanciación de exportaciones se reclasificó del rubro de exportaciones de la cuenta corriente al rubro desembolsos de la cuenta de capital y las series históricas fueron reprocesadas.**

Fuente: Banco de la República

**CUADRO 15**  
**BALANZA CAMBIARIA**  
**EGRESOS CORRIENTES**

(Millones de US\$ y porcentajes)

Concepto	2012	ACUMULADO AÑO HASTA			ACUMULADO	VARIACIONES			
		DICIEMBRE 16 2011	DICIEMBRE 14 2012	DICIEMBRE 13 2013*	DICIEMBRE 13 2013*	ABSOLUTA		RELATIVA	
						2012-11	2013-12*	2012-11	2013-12*
<b>IMPORTACIONES DE BIENES 1/</b>	<b>14,592.0</b>	<b>18,106.1</b>	<b>13,861.4</b>	<b>12,254.6</b>	<b>543.6</b>	<b>(4,244.7)</b>	<b>(1,606.8)</b>	<b>(23.4)</b>	<b>(11.6)</b>
<b>SERVICIOS</b>	<b>11,475.2</b>	<b>10,447.8</b>	<b>10,907.1</b>	<b>11,216.9</b>	<b>462.5</b>	<b>459.3</b>	<b>309.8</b>	<b>4.4</b>	<b>2.8</b>
<b>1. FINANCIEROS</b>	<b>5,032.5</b>	<b>4,716.6</b>	<b>4,856.8</b>	<b>4,746.0</b>	<b>132.1</b>	<b>140.2</b>	<b>(110.8)</b>	<b>3.0</b>	<b>(2.3)</b>
Intereses	2,187.1	2,268.0	2,108.0	2,075.1	15.6	(159.9)	(33.0)	(7.1)	(1.6)
Banco de la República	1.4	5.0	1.4	0.8	0.0	(3.6)	(0.6)	(71.3)	(41.4)
Sector Público	1,971.4	2,076.3	1,904.8	1,839.8	8.5	(171.6)	(64.9)	(8.3)	(3.4)
Tesorería	1,960.7	2,064.9	1,894.2	1,830.0	8.2	(170.7)	(64.3)	(8.3)	(3.4)
Otras Entidades 2/	10.7	11.5	10.5	9.9	0.3	(0.9)	(0.7)	(8.1)	(6.2)
Sector Privado	201.0	174.8	189.2	228.4	7.1	14.4	39.2	8.3	20.7
Banca Comercial	13.2	11.8	12.6	6.0	0.0	0.8	(6.6)	6.8	(52.6)
Utilidades y Dividendos	1,904.6	1,853.5	1,840.4	1,813.7	89.9	(13.0)	(26.7)	(0.7)	(1.5)
Avales y Garantías Bancarias	12.1	5.7	10.1	10.5	0.0	4.4	0.4	78.2	3.7
Gastos y Comisiones	928.7	589.5	898.2	846.7	26.6	308.7	(51.5)	52.4	(5.7)
Banco de la República	861.2	549.7	833.5	783.4	23.7	283.9	(50.1)	51.6	(6.0)
Sector público	0.9	1.6	0.9	0.8	0.0	(0.7)	(0.0)	(45.6)	(4.2)
Sector Privado	8.1	2.2	8.0	2.1	0.1	5.9	(6.0)	----	(74.5)
Banca Comercial	58.6	36.1	55.8	60.3	2.9	19.7	4.6	54.5	8.2
<b>2. NO FINANCIEROS</b>	<b>6,442.7</b>	<b>5,731.3</b>	<b>6,050.4</b>	<b>6,470.9</b>	<b>330.3</b>	<b>319.1</b>	<b>420.6</b>	<b>5.6</b>	<b>7.0</b>
Fletes, Servicios Portuarios y de Aerop.	831.8	1,043.1	774.8	670.6	27.2	(268.3)	(104.2)	(25.7)	(13.4)
Turismo	193.2	118.9	178.2	214.9	9.5	59.3	36.7	49.9	20.6
Marcas, Patentes y Regalías	249.7	267.3	236.1	203.5	7.8	(31.2)	(32.5)	(11.7)	(13.8)
Servicios y Asistencia Técnica	1,175.6	1,021.7	1,080.6	1,083.5	78.6	58.8	3.0	5.8	0.3
Seguros y Reaseguros	174.1	167.1	167.9	174.0	2.7	0.8	6.1	0.5	3.7
Otros Servicios 3/	3,818.3	3,113.1	3,612.8	4,124.3	204.6	499.6	511.5	16.0	14.2
<b>COMPRA DE PETROLEO Y GAS NATURAL 4/</b>	<b>226.3</b>	<b>242.7</b>	<b>215.4</b>	<b>161.0</b>	<b>3.2</b>	<b>(27.3)</b>	<b>(54.5)</b>	<b>(11.2)</b>	<b>(25.3)</b>
<b>TRANSFERENCIAS, DONACIONES Y REMESAS</b>	<b>539.2</b>	<b>419.0</b>	<b>510.9</b>	<b>582.0</b>	<b>29.1</b>	<b>91.8</b>	<b>71.1</b>	<b>21.9</b>	<b>13.9</b>
<b>VENTA DE DIVISAS A CAMBISTAS PROFESIONALES</b>	<b>2.7</b>	<b>2.0</b>	<b>2.7</b>	<b>1.3</b>	<b>0.5</b>	<b>0.7</b>	<b>(1.4)</b>	<b>34.3</b>	<b>(53.1)</b>
<b>TOTAL</b>	<b>26,835.4</b>	<b>29,217.7</b>	<b>25,497.5</b>	<b>24,215.6</b>	<b>1,038.8</b>	<b>(3,720.2)</b>	<b>(1,281.8)</b>	<b>(12.7)</b>	<b>(5.0)</b>

\* Cifras preliminares sujetas a revisión. (n.d.) No disponible. (----) No es posible calcular variación, su explicación no es significativa o es superior al 100%.

1/ Incluye giro ordinario, anticipos y pagos efectuados con tarjetas de crédito.

2/ A partir de 2000, el servicio de la deuda del sector eléctrico se clasifica dentro de la deuda de las Otras Entidades del Sector Público.

3/ Incluye gastos de permanencia en el exterior por viajes de negocios, gastos médicos o educativos, pagos laborales a no residentes, seguridad social, suscripciones y afiliaciones, arrendamiento operativo, publicidad comercial, pasajes, comunicaciones y otros servicios. A partir de diciembre 30 de 2005 se excluyen los egresos por ventas de saldos de cuentas libres y se clasifican en la Cuenta de Capital en el rubro de Operaciones Especiales del Sector Privado.

4/ Corresponde a los egresos originados en la compra en dólares en el mercado interno, de petróleo y gas natural de origen nacional.

**Nota: A partir de marzo 16 de 2012 la cuenta de prefinanciación de exportaciones se reclasificó del rubro de exportaciones de la cuenta corriente al rubro desembolsos de la cuenta de capital y las series históricas fueron reprocesadas.**

Fuente: Banco de la República

**CUADRO 16**  
**BALANZA CAMBIARIA**  
**MOVIMIENTO DE CAPITAL**

(Millones de US\$)

Concepto	2012	ACUMULADO AÑO HASTA			ACUMULADO	VARIACIONES	
		DICIEMBRE 16 2011	DICIEMBRE 14 2012	DICIEMBRE 13 2013*	DICIEMBRE 13 2013*	2012-11 US\$	2013-12* US\$
<b>SECTOR PRIVADO</b>	<b>438.6</b>	<b>7,495.8</b>	<b>601.1</b>	<b>(1,336.2)</b>	<b>(653.9)</b>	<b>(6,894.8)</b>	<b>(1,937.3)</b>
<b>1. Préstamo Neto 1/</b>	<b>2,718.6</b>	<b>3,756.5</b>	<b>2,609.0</b>	<b>2,008.1</b>	<b>45.1</b>	<b>(1,147.5)</b>	<b>(600.9)</b>
Ingresos	4,838.4	8,611.3	4,581.2	4,118.8	115.4	(4,030.1)	(462.4)
Amortización de créditos otorgados a no residentes	158.4	292.9	152.1	74.0	4.0	(140.8)	(78.1)
Desembolsos	4,680.0	8,318.4	4,429.1	4,044.8	111.5	(3,889.3)	(384.3)
Egresos	2,119.9	4,854.8	1,972.2	2,110.8	70.3	(2,882.6)	138.5
<b>2. Inversión Extranjera Neta</b>	<b>18,554.5</b>	<b>14,847.2</b>	<b>17,244.8</b>	<b>18,152.9</b>	<b>694.4</b>	<b>2,397.6</b>	<b>908.1</b>
<b>Inversión Extranjera Directa en Colombia</b>	<b>16,676.3</b>	<b>14,546.5</b>	<b>15,809.9</b>	<b>16,023.9</b>	<b>852.4</b>	<b>1,263.4</b>	<b>214.0</b>
Petróleo, Hidrocarburos y Minería	13,351.7	11,883.9	12,848.1	13,041.4	726.8	964.2	193.2
Otros Sectores	3,324.6	2,662.6	2,961.7	2,982.5	125.5	299.2	20.8
Ingresos	4,003.9	3,208.0	3,607.3	3,665.3	191.2	399.3	58.0
Egresos	679.3	545.5	645.6	682.8	65.7	100.1	37.3
<b>Inversión Extranjera de Portafolio en Colombia</b>	<b>3,272.8</b>	<b>2,380.8</b>	<b>2,858.3</b>	<b>4,432.2</b>	<b>(24.2)</b>	<b>477.4</b>	<b>1,574.0</b>
<b>Inversión Colombiana en el Exterior</b>	<b>(1,394.6)</b>	<b>(2,080.1)</b>	<b>(1,423.3)</b>	<b>(2,303.2)</b>	<b>(133.8)</b>	<b>656.8</b>	<b>(879.9)</b>
Inversión Directa	(292.3)	(1,045.1)	(288.1)	(365.7)	(26.6)	757.0	(77.5)
Inversión de Portafolio	(1,102.4)	(1,035.0)	(1,135.2)	(1,937.5)	(107.2)	(100.2)	(802.4)
<b>3. Operaciones Especiales 2/</b>	<b>(20,834.5)</b>	<b>(11,107.9)</b>	<b>(19,252.7)</b>	<b>(21,497.2)</b>	<b>(1,393.4)</b>	<b>(8,144.8)</b>	<b>(2,244.4)</b>
Ingresos	21,615.0	21,161.7	20,778.5	19,137.1	687.6	(383.3)	(1,641.3)
Egresos	42,449.5	32,269.6	40,031.2	40,634.3	2,081.0	7,761.6	603.1
<b>SECTOR OFICIAL 3/</b>	<b>13,708.4</b>	<b>8,796.4</b>	<b>13,556.9</b>	<b>13,362.6</b>	<b>354.1</b>	<b>4,760.5</b>	<b>(194.3)</b>
<b>1. Préstamo Neto</b>	<b>(215.5)</b>	<b>1,780.6</b>	<b>(378.8)</b>	<b>1,925.1</b>	<b>98.8</b>	<b>(2,159.4)</b>	<b>2,303.9</b>
Tesorería General de la República	(58.3)	1,910.0	(230.7)	2,134.1	100.1	(2,140.7)	2,364.8
Ingresos	1,903.3	2,937.3	1,418.6	3,586.6	107.9	(1,518.7)	2,168.0
Egresos	1,961.6	1,027.3	1,649.3	1,452.5	7.7	622.0	(196.8)
Otras Entidades 4/	(157.2)	(129.3)	(148.1)	(209.0)	(1.4)	(18.7)	(60.9)
Ingresos	0.0	11.1	0.0	7.9	0.0	(11.1)	7.9
Egresos	157.2	140.4	148.1	216.9	1.4	7.7	68.8
<b>2. Inversión Financiera 5/</b>	<b>915.1</b>	<b>(289.0)</b>	<b>1,055.3</b>	<b>14.7</b>	<b>0.0</b>	<b>1,344.3</b>	<b>(1,040.6)</b>
Ingresos	4,395.0	4,314.4	4,205.2	2,986.0	0.0	(109.2)	(1,219.2)
Egresos	3,479.9	4,603.4	3,149.9	2,971.4	0.0	(1,453.6)	(178.5)
<b>3. Operaciones Especiales 2/</b>	<b>13,008.8</b>	<b>7,304.8</b>	<b>12,880.4</b>	<b>11,422.8</b>	<b>255.3</b>	<b>5,575.6</b>	<b>(1,457.6)</b>
<b>BANCO DE LA REPUBLICA 6/</b>	<b>0.7</b>	<b>0.1</b>	<b>0.6</b>	<b>(0.6)</b>	<b>0.0</b>	<b>0.5</b>	<b>(1.2)</b>
<b>OTRAS OPERACIONES ESPECIALES 7/</b>	<b>(1,568.1)</b>	<b>(1,094.4)</b>	<b>(2,275.4)</b>	<b>(773.2)</b>	<b>608.0</b>	<b>(1,181.0)</b>	<b>1,502.1</b>
<b>TOTAL</b>	<b>12,579.5</b>	<b>15,198.0</b>	<b>11,883.2</b>	<b>11,252.5</b>	<b>308.1</b>	<b>(3,314.7)</b>	<b>(630.7)</b>

\* Cifras preliminares sujetas a revisión. (n.d.) No disponible. (----) No es posible calcular variación, su explicación no es significativa o es superior al 100%.

1/ Incluye los movimientos de créditos en moneda extranjera a agentes residentes y a no residentes. Incluye desembolsos por prefinanciación de exportaciones.

2/ Registra los movimientos de divisas provenientes de cuentas de compensación y compra - venta de saldos de cuentas libres efectuados en el mercado cambiario doméstico.

Para el sector oficial, también incluye los movimientos de Tesorería General de la República entre sus cuentas de compensación y sus cuentas en moneda extranjera en el Banco de la República, los cuales no tienen impacto en el mercado cambiario.

3/ La mayoría de las operaciones de la Tesorería se canaliza a través de sus cuentas de depósito en moneda extranjera en el Banco de la República, por lo cual no tiene impacto cambiario.

4/ A partir de 2000, el servicio de la deuda del sector eléctrico se clasifica dentro de la deuda de las Otras Entidades del Sector Público.

5/ A partir de junio de 2002, corresponde a los movimientos de portafolio realizados por la Dirección del Tesoro Nacional y otras entidades del sector público.

6/ Corresponde a pasivos del Banco de la República. El 7 de agosto de 2009 la Junta de Gobernadores del Fondo Monetario Internacional (FMI) aprobó una asignación general de Derechos Especiales de Giro (DEG) por US\$250 mil millones y una asignación especial por US\$33 mil millones, las cuales se harían efectivas el 28 de agosto y el 9 de septiembre de 2009, respectivamente. Dichas asignaciones se distribuirían según la cuota de participación de cada país miembro. En el caso de Colombia, la asignación general incrementó las reservas internacionales en US\$897 millones el 28 de agosto de 2009 y la asignación especial, en US\$79 millones el 9 de septiembre de 2009.

7/ Incluye las operaciones de compra y venta de divisas efectuadas por el B.R. a través del ejercicio de opciones put y call, la intervención discrecional y las operaciones de compra directa.

Incluye la venta de divisas del B.R. a la Tesorería General de la República. Incluye el traslado de utilidades del BR a la Tesorería. Incluye la compra-venta de divisas efectuadas entre el sector real y el IMC. También se refiere a la compra-venta de divisas en el mercado cambiario para atender operaciones de cubrimiento de riesgo originado en fluctuaciones de tasas de cambio.

Incluye la causación y valuación activa de las reservas internacionales, operaciones de derivados y errores y/o omisiones estadísticas.

**Nota: A partir de marzo 16 de 2012 la cuenta de prefinanciación de exportaciones se reclasificó del rubro de exportaciones de la cuenta corriente al rubro desembolsos de la cuenta de capital y las series históricas fueron reprocesadas.**

Fuente: Banco de la República

Cuadro 16A  
BALANZA CAMBIARIA  
CUADRO RESUMEN  
(Millones de Dólares)

Concepto	2012		2013*	
	Acum Año Hasta dic 31	Acum Año Hasta dic 14	Acum Año Hasta dic 13	Acum Mes Hasta dic 13
<b>I. CUENTA CORRIENTE ( 1 + 2)</b>				
<b>1. Balanza Comercial</b>	<b>(7,408.3)</b>	<b>(6,929.5)</b>	<b>(5,121.0)</b>	<b>(125.6)</b>
<b>Reintegros por Exportaciones 1/</b>	<b>8,455.4</b>	<b>8,099.1</b>	<b>7,866.9</b>	<b>318.0</b>
Café	255.5	245.4	272.1	16.9
No Tradicionales	7,087.1	6,794.7	6,500.3	271.3
Carbon, Ferróniquel, Petróleo	1,112.8	1,059.0	1,094.5	29.8
<b>Giros por Importaciones</b>	<b>(14,592.0)</b>	<b>(13,861.4)</b>	<b>(12,254.6)</b>	<b>(543.6)</b>
<b>2. Balanza Servicios y Transferencias</b>	<b>(1,271.6)</b>	<b>(1,167.2)</b>	<b>(733.3)</b>	<b>100.0</b>
<b>Reintegros Netos Financieros</b>	<b>(3,852.4)</b>	<b>(3,728.4)</b>	<b>(3,636.3)</b>	<b>(11.9)</b>
Rendimiento Neto Reservas B.R	79.5	71.5	(15.2)	3.2
Intereses Deuda Tesorería	(1,960.7)	(1,894.2)	(1,830.0)	(8.2)
Otros Financieros	(1,971.3)	(1,905.7)	(1,791.2)	(6.9)
<b>Reintegros Netos No Financieros</b>	<b>2,580.8</b>	<b>2,561.2</b>	<b>2,903.1</b>	<b>111.9</b>
Transferencias Netas	4,560.5	4,359.7	4,490.6	213.3
Otros Netos	(1,979.7)	(1,798.4)	(1,587.6)	(101.4)
Compra a Cambistas Profes.	17.7	17.4	12.5	0.2
Resto. 2/	(1,997.3)	(1,815.8)	(1,600.1)	(101.6)
<b>II. MOVIMIENTOS NETOS DE CAPITAL (1+2)</b>	<b>12,579.5</b>	<b>11,883.3</b>	<b>11,252.5</b>	<b>308.1</b>
<b>1. Flujos de Capital del Sector real y Gobierno (1.1 + 1.2)</b>	<b>14,145.0</b>	<b>14,159.1</b>	<b>12,000.7</b>	<b>(298.9)</b>
<b>1.1. Reintegros Netos Capital Privado</b>	<b>436.7</b>	<b>602.2</b>	<b>(1,361.9)</b>	<b>(653.0)</b>
<b>Préstamo Neto</b>	<b>2,718.6</b>	<b>2,609.0</b>	<b>2,008.1</b>	<b>45.1</b>
Ingresos	4,838.4	4,581.2	4,118.8	115.4
Amortización de créditos otorgados a no residentes	158.4	152.1	74.0	4.0
Desembolsos 3/	4,680.0	4,429.1	4,044.8	111.5
Egresos	(2,119.9)	(1,972.2)	(2,110.8)	(70.3)
<b>Inv. Extranjera Directa en Colombia</b>	<b>16,676.3</b>	<b>15,809.9</b>	<b>16,023.9</b>	<b>852.4</b>
Petróleo y Minería	13,351.7	12,848.1	13,041.4	726.8
Directa y Supl de Otros sectores	3,324.6	2,961.7	2,982.5	125.5
Ingresos	4,003.9	3,607.3	3,665.3	191.2
Egresos	(679.3)	(645.6)	(682.8)	(65.7)
<b>Inv. Extranjera de Portafolio en Colombia</b>	<b>3,272.8</b>	<b>2,858.3</b>	<b>4,432.2</b>	<b>(24.2)</b>
<b>Inv. Colombiana en el Exterior</b>	<b>(1,394.6)</b>	<b>(1,423.3)</b>	<b>(2,303.2)</b>	<b>(133.8)</b>
Directa	(292.3)	(288.1)	(365.7)	(26.6)
Portafolio	(1,102.4)	(1,135.2)	(1,937.5)	(107.2)
<b>Cuentas Corrientes Netas y Operaciones Especiales</b>	<b>(20,836.4)</b>	<b>(19,251.6)</b>	<b>(21,522.8)</b>	<b>(1,392.4)</b>
Organismos Internacionales	(30.1)	(27.1)	(21.0)	0.0
Otros	(20,806.3)	(19,224.5)	(21,501.8)	(1,392.4)
<b>1.2. Reintegros Netos Capital Oficial 4/</b>	<b>13,708.4</b>	<b>13,556.9</b>	<b>13,362.6</b>	<b>354.1</b>
<b>Préstamo Neto</b>	<b>(215.5)</b>	<b>(378.8)</b>	<b>1,925.1</b>	<b>98.8</b>
Tesorería	(58.3)	(230.7)	2,134.1	100.1
Desembolsos	1,903.3	1,418.6	3,586.6	107.9
Amortizaciones	(1,961.6)	(1,649.3)	(1,452.5)	(7.7)
Otros	(157.2)	(148.1)	(209.0)	(1.4)
<b>Cuentas Corrientes Netas y Operaciones Especiales</b>	<b>13,923.9</b>	<b>13,935.7</b>	<b>11,437.5</b>	<b>255.3</b>
<b>2. Otras Operaciones Especiales 5/</b>	<b>(1,565.5)</b>	<b>(2,275.9)</b>	<b>(748.2)</b>	<b>607.0</b>
<b>III. VARIACION RESERVAS BRUTAS (I+II)</b>	<b>5,171.22</b>	<b>4,953.8</b>	<b>6,131.6</b>	<b>182.5</b>

\* Cifras preliminares sujetas a revisión.

1/ No incluye prefinanciación de exportaciones.

2/ Incluye ingresos netos de divisas por turismo, servicios portuarios, seguros y reaseguros, marcas, patentes y regalías, servicios técnicos, servicio de transporte por tubería de petróleo y gas natural, gastos de permanencia de viajeros de negocios, gastos médicos y educativos, seguridad social, suscripciones y afiliaciones, arrendamiento operativo, publicidad comercial, servicios culturales, artísticos y deportivos, pasajes, servicios de comunicaciones, comisiones no financieras, servicios diplomáticos y consulares y otros conceptos. A partir de diciembre 30 de 2005 se excluye la compra - venta de saldos de cuentas libres y se clasifican en la Cuenta de Capital en el rubro de Cuentas Corrientes Netas del Sector Privado.

3/ Incluye desembolsos por prefinanciación de exportaciones.

4/ La mayoría de las operaciones de la Tesorería se canaliza a través de sus cuentas de depósito en moneda extranjera en el Banco de la República, por lo cual no tienen impacto cambiario.

5/ Incluye pasivos del Banco de la República, las operaciones de compra y venta de divisas efectuadas por el B.R a través del ejercicio de opciones, la intervención discrecional y las operaciones de compra directa. Incluye la venta de divisas del B.R. a la Tesorería General de la República, el traslado de utilidades del BR a la Tesorería, la compra-venta de divisas efectuadas entre el sector real y los IMC.

También se refiere a la compra-venta de divisas en el mercado cambiario para atender operaciones de cubrimiento de riesgo originado en fluctuaciones de tasas de cambio. Incluye la causación y valuación activa de las reservas internacionales y errores y/o omisiones estadísticas. El 7 de agosto de 2009 la Junta de Gobernadores del Fondo Monetario Internacional (FMI) aprobó una asignación general de Derechos Especiales de Giro (DEG) por US\$250 mil millones y una asignación especial por US\$33 mil millones las cuales se harían efectivas el 28 de agosto y el 9 de septiembre de 2009, respectivamente. Dichas asignaciones se distribuirían según la cuota de participación de cada país miembro. En el caso de Colombia, la asignación general incrementó las reservas internacionales en US\$897 millones el 28 de agosto de 2009 y la asignación especial, en US\$79 millones el 9 de septiembre de 2009.

**Nota: A partir de marzo 16 de 2012 la cuenta de prefinanciación de exportaciones se reclasificó del rubro de exportaciones de la cuenta corriente al rubro desembolsos de la cuenta de capital y las series históricas fueron reprocesadas.**

Fuente: Banco de la República

## C. Balanza cambiaria consolidada

CUADRO 17  
BALANZA CAMBIARIA CONSOLIDADA 1/

(Millones de US\$ y porcentajes)

Concepto	HASTA OCTUBRE DE 2012			HASTA OCTUBRE DE 2013*			VARIACIONES 13-12	
	BALANZA CAMBIARIA	CUENTAS DE COMPENSACION	TOTAL	BALANZA CAMBIARIA	CUENTAS DE COMPENSACION	TOTAL	ABSOLUTA	RELATIVA
<b>I. CUENTA CORRIENTE</b>	<b>(6,305.8)</b>	<b>(4,718.8)</b>	<b>(11,024.6)</b>	<b>(4,719.6)</b>	<b>(9,629.8)</b>	<b>(14,349.3)</b>	<b>(3,324.8)</b>	<b>(30.2)</b>
Ingresos	15,992.4	39,194.4	55,186.9	16,596.1	38,930.1	55,526.2	339.4	0.6
Egresos	22,298.2	43,913.2	66,211.4	21,315.7	48,559.9	69,875.6	3,664.1	5.5
<b>II. MOVIMIENTO NETO DE CAPITAL</b>	<b>10,404.5</b>	<b>4,553.2</b>	<b>14,957.7</b>	<b>10,543.9</b>	<b>10,515.2</b>	<b>21,059.1</b>	<b>6,101.4</b>	<b>40.8</b>
<b>III. TOTAL MOVIMIENTO (I+II) 2/</b>	<b>4,098.7</b>	<b>(165.5)</b>	<b>3,933.1</b>	<b>5,824.3</b>	<b>885.4</b>	<b>6,709.7</b>	<b>2,776.6</b>	<b>70.6</b>

\* Cifras preliminares sujetas a revisión. (n.d.) No disponible. (----) No es posible calcular variación, su explicación no es significativa o es superior al 100%.

1/ Incluye la balanza cambiaria y las cuentas de compensación en el exterior autorizadas bajo la Resolución 21 de 1993 y la Resolución 11 de 1997.

El régimen cambiario permite constituir cuentas de compensación en el exterior para canalizar ingresos y egresos del mercado cambiario.

Después de abierta la cuenta, el tenedor de la misma tiene un plazo de un mes para registrarla en el Banco de la República; luego está obligado a efectuar reportes mensuales (Res.21/93,JDBR).

La Resolución 11 de 1997 permite la realización de operaciones en divisas entre residentes, siempre que estas se canalicen a través cuentas de compensación .

2/ En balanza cambiaria corresponde a la variación de las Reservas Internacionales Brutas

**Nota: A partir de marzo 16 de 2012 la cuenta de prefinanciación de exportaciones se reclasificó del rubro de exportaciones de la cuenta corriente al rubro desembolsos de la cuenta de capital y las series históricas fueron reprocesadas.**

Fuente: Banco de la República



**CUADRO 18**  
**BALANZA CAMBIARIA CONSOLIDADA**  
**INGRESOS CORRIENTES**

(Millones de US\$ y porcentajes)

Concepto	HASTA OCTUBRE DE 2012			HASTA OCTUBRE DE 2013*			VARIACIONES 13-12	
	BALANZA CAMBIARIA	CUENTAS DE COMPENSACION	TOTAL	BALANZA CAMBIARIA	CUENTAS DE COMPENSACION	TOTAL	ABSOLUTA	RELATIVA
<b>EXPORTACIONES DE BIENES 1/</b>	<b>6,938.1</b>	<b>32,127.6</b>	<b>39,065.6</b>	<b>6,969.5</b>	<b>32,354.6</b>	<b>39,324.1</b>	<b>258.5</b>	<b>0.7</b>
Café	210.7	1,436.2	1,646.9	232.4	1,418.4	1,650.8	3.9	0.2
Carbón	600.3	2,242.0	2,842.3	397.9	2,422.9	2,820.7	(21.6)	(0.8)
Ferroníquel	2.4	705.2	707.7	0.0	581.3	581.3	(126.3)	(17.9)
Petróleo	317.6	17,577.0	17,894.6	581.6	18,060.0	18,641.7	747.1	4.2
No Tradicionales	5,807.1	10,167.1	15,974.2	5,757.6	9,872.0	15,629.6	(344.6)	(2.2)
<b>SERVICIOS</b>	<b>4,824.3</b>	<b>4,774.4</b>	<b>9,598.8</b>	<b>5,212.6</b>	<b>4,575.4</b>	<b>9,788.1</b>	<b>189.3</b>	<b>2.0</b>
<b>1. FINANCIEROS</b>	<b>974.6</b>	<b>495.3</b>	<b>1,469.9</b>	<b>884.3</b>	<b>451.0</b>	<b>1,335.3</b>	<b>(134.5)</b>	<b>(9.2)</b>
Intereses Banco República	772.6	0.0	772.6	695.9	0.0	695.9	(76.7)	(9.9)
Inversión de Reservas Internacionales	762.9	0.0	762.9	685.4	0.0	685.4	(77.5)	(10.2)
Convenios y Organismos Internacionales	9.7	0.0	9.7	10.5	0.0	10.5	0.8	7.9
Intereses y Comisiones	40.8	44.9	85.6	39.3	67.3	106.6	21.0	24.5
Servicios Bancarios	46.5	0.0	46.5	35.5	0.0	35.5	(11.0)	(23.7)
Rendimiento Inversiones Financieras	68.9	124.2	193.1	53.1	172.7	225.8	32.7	16.9
Rendimientos Inversión Colombiana Directa	26.4	325.2	351.7	33.1	210.6	243.6	(108.0)	(30.7)
Avaless y Garantías	19.2	1.0	20.2	27.4	0.5	27.9	7.6	37.7
<b>2. NO FINANCIEROS</b>	<b>3,849.8</b>	<b>4,279.2</b>	<b>8,128.9</b>	<b>4,328.3</b>	<b>4,124.4</b>	<b>8,452.7</b>	<b>323.8</b>	<b>4.0</b>
Fletes, Servicios Portuarios y de Aerop.	262.2	336.8	599.0	419.1	359.6	778.7	179.7	30.0
Turismo	86.1	3.3	89.4	91.6	6.9	98.5	9.2	10.3
Marcas, Patentes y Regalias	16.4	37.2	53.7	25.9	43.6	69.6	15.9	29.6
Seguros y Reaseguros	25.5	744.9	770.3	28.2	1,056.6	1,084.8	314.4	40.8
Servicios y Asistencia Técnica	991.3	702.5	1,693.7	1,189.8	748.3	1,938.1	244.3	14.4
Otros Servicios 2/	2,468.3	2,454.5	4,922.8	2,573.7	1,909.3	4,483.1	(439.7)	(8.9)
<b>VENTA DE PETROLEO Y GAS NATURAL 3/</b>	<b>0.7</b>	<b>2,216.6</b>	<b>2,217.3</b>	<b>8.4</b>	<b>1,956.0</b>	<b>1,964.4</b>	<b>(252.8)</b>	<b>(11.4)</b>
<b>COMPRAS DE DIVISAS A CAMBISTAS PROFESIONALES 4/</b>	<b>17.9</b>	<b>53.5</b>	<b>71.5</b>	<b>11.1</b>	<b>67.1</b>	<b>78.2</b>	<b>6.8</b>	<b>9.5</b>
<b>TRANSFERENCIAS, DONACIONES Y REMESAS</b>	<b>4,211.5</b>	<b>22.1</b>	<b>4,233.6</b>	<b>4,394.4</b>	<b>21.0</b>	<b>4,415.4</b>	<b>181.8</b>	<b>4.3</b>
<b>ING. NETOS OPERACIONES RES.11/97 5/</b>	<b>0.0</b>	<b>0.2</b>	<b>0.2</b>	<b>0.0</b>	<b>(44.0)</b>	<b>(44.0)</b>	<b>(44.2)</b>	<b>----</b>
<b>TOTAL</b>	<b>15,992.4</b>	<b>39,194.4</b>	<b>55,186.9</b>	<b>16,596.1</b>	<b>38,930.1</b>	<b>55,526.2</b>	<b>339.4</b>	<b>0.6</b>

\* Cifras preliminares sujetas a revisión: Ver nota 1 del cuadro 17. (----) No es posible calcular variación, su explicación no es significativa o es superior al 100%.

1/ Incluye anticipos y excluye prefinanciaciones.

2/ Incluye gastos de no residentes por viajes de negocios, gastos médicos o educativos, pagos laborales a residentes, seguridad social, suscripciones y afiliaciones, arrendamiento operativo, publicidad comercial, pasajes, comunicaciones y otros servicios.

3/ Corresponde a los ingresos provenientes de la venta en dólares en el mercado interno, de petróleo y gas natural de origen nacional.

4/ Hasta febrero de 2002, corresponde a operaciones de mercado no regulado (casas de cambio y cambistas profesionales). A partir de esa fecha, se clasifican en este rubro únicamente las compras de divisas efectuadas por los Intermediarios del Mercado Cambiario (IMC) a los cambistas profesionales.

5/ Se refiere a las operaciones del mercado cambiario autorizadas a realizarse en dólares entre residentes.

**Nota: A partir de marzo 16 de 2012 la cuenta de prefinanciación de exportaciones se reclasificó del rubro de exportaciones de la cuenta corriente al rubro desembolsos de la cuenta de capital y las series históricas fueron reprocesadas.**

Fuente: Banco de la República

**CUADRO 19**  
**BALANZA CAMBIARIA CONSOLIDADA**  
**EGRESOS CORRIENTES**

(Millones de US\$ y porcentajes)

Concepto	HASTA OCTUBRE DE 2012			HASTA OCTUBRE DE 2013*			VARIACIONES 13-12	
	BALANZA CAMBIARIA	CUENTAS DE COMPENSACION	TOTAL	BALANZA CAMBIARIA	CUENTAS DE COMPENSACION	TOTAL	ABSOLUTA	RELATIVA
<b>IMPORTACIONES DE BIENES 1/</b>	<b>12,113.6</b>	<b>29,327.3</b>	<b>41,440.9</b>	<b>10,755.9</b>	<b>31,880.1</b>	<b>42,635.9</b>	<b>1,195.0</b>	<b>2.9</b>
<b>SERVICIOS</b>	<b>9,575.1</b>	<b>11,051.8</b>	<b>20,626.9</b>	<b>9,912.2</b>	<b>12,913.5</b>	<b>22,825.7</b>	<b>2,198.8</b>	<b>10.7</b>
<b>1. FINANCIEROS</b>	<b>4,390.9</b>	<b>3,863.1</b>	<b>8,254.0</b>	<b>4,316.3</b>	<b>4,238.7</b>	<b>8,555.0</b>	<b>301.1</b>	<b>3.6</b>
Intereses	1,927.6	931.0	2,858.6	1,909.5	874.4	2,783.9	(74.7)	(2.6)
Banco de la República	1.2	0.0	1.2	0.6	0.0	0.6	(0.6)	(48.1)
Sector Público	1,751.1	287.6	2,038.7	1,694.4	298.0	1,992.4	(46.3)	(2.3)
Tesorería	1,741.0	0.0	1,741.0	1,684.9	0.0	1,684.9	(56.1)	(3.2)
Otras Entidades 2/	10.1	287.6	297.7	9.5	298.0	307.5	9.8	3.3
Sector Privado	163.6	643.4	807.0	208.9	576.4	785.3	(21.7)	(2.7)
Banca Comercial	11.7	0.0	11.7	5.6	0.0	5.6	(6.1)	(52.5)
Utilidades y Dividendos	1,691.7	2,832.5	4,524.2	1,657.9	3,247.1	4,904.9	380.7	8.4
Avales y Garantías Bancarias	7.1	14.0	21.1	9.9	26.6	36.4	15.3	72.8
Gastos y comisiones	764.4	85.7	850.1	739.2	90.6	829.8	(20.3)	(2.4)
Banco de la República	709.3	0.0	709.3	684.0	0.0	684.0	(25.3)	(3.6)
Sector Público	0.9	11.6	12.5	0.8	3.1	3.9	(8.6)	(68.8)
Sector Privado	7.3	49.7	57.0	2.2	25.4	27.6	(29.4)	(51.6)
Banca Comercial	46.9	24.4	71.3	52.1	62.2	114.3	43.0	60.2
<b>2. NO FINANCIEROS</b>	<b>5,184.2</b>	<b>7,188.7</b>	<b>12,372.9</b>	<b>5,595.9</b>	<b>8,674.8</b>	<b>14,270.7</b>	<b>1,897.8</b>	<b>15.3</b>
Fletes, Servicios Portuarios y de Aerop.	670.8	1,541.3	2,212.1	592.9	1,570.5	2,163.5	(48.6)	(2.2)
Turismo	151.2	3.6	154.8	185.4	3.0	188.5	33.7	21.8
Marcas, Patentes y Regalías	198.9	494.7	693.6	176.8	686.0	862.8	169.2	24.4
Servicios y Asistencia Técnica	902.4	2,189.7	3,092.1	919.0	2,223.5	3,142.5	50.5	1.6
Seguros y Reaseguros	148.2	1,066.8	1,215.1	158.4	1,356.0	1,514.4	299.3	24.6
Otros Servicios 3/	3,112.8	1,892.6	5,005.3	3,563.3	2,835.7	6,399.1	1,393.8	27.8
<b>COMPRA DE PETROLEO Y GAS NATURAL 4/</b>	<b>172.6</b>	<b>3,525.5</b>	<b>3,698.2</b>	<b>142.3</b>	<b>3,764.0</b>	<b>3,906.3</b>	<b>208.1</b>	<b>5.6</b>
<b>TRANSFERENCIAS, DONACIONES Y REMESAS</b>	<b>434.2</b>	<b>8.5</b>	<b>442.8</b>	<b>504.5</b>	<b>2.2</b>	<b>506.7</b>	<b>63.9</b>	<b>14.4</b>
<b>VENTA DE DIVISAS A CAMBISTAS PROFESIONALES 5/</b>	<b>2.6</b>	<b>0.0</b>	<b>2.7</b>	<b>0.8</b>	<b>0.0</b>	<b>0.8</b>	<b>(1.8)</b>	<b>(68.1)</b>
<b>TOTAL</b>	<b>22,298.2</b>	<b>43,913.2</b>	<b>66,211.4</b>	<b>21,315.7</b>	<b>48,559.9</b>	<b>69,875.6</b>	<b>3,664.1</b>	<b>5.5</b>

\* Cifras preliminares sujetas a revisión: Ver nota 1 del cuadro 17. (----) No es posible calcular variación, su explicación no es significativa o es superior al 100%.

1/ Incluye giro ordinario, anticipos y pagos efectuados con tarjetas de crédito.

2/ A partir de 2000, el servicio de la deuda del sector eléctrico se clasifica dentro de la deuda de las Otras Entidades del Sector Público.

3/ Incluye gastos de permanencia en el exterior por viajes de negocios, gastos médicos o educativos, pagos laborales a no residentes, seguridad social, suscripciones y afiliaciones, arrendamiento operativo, publicidad comercial, pasajes, comunicaciones, egresos por telefonía celular, contribución cafetera, y otros servicios.

4/ Corresponde a los egresos de divisas para compra interna de petróleo crudo y gas natural de producción nacional.

5/ Hasta febrero de 2002, corresponde a operaciones de mercado no regulado (casas de cambio y cambistas profesionales). A partir de esa fecha, se clasifican en este rubro únicamente las ventas de divisas efectuadas por los Intermediarios del Mercado Cambiario (IMC) a los cambistas profesionales.

CUADRO 20  
BALANZA CAMBIARIA CONSOLIDADA  
MOVIMIENTO DE CAPITAL

(Millones de US\$)

Concepto	HASTA OCTUBRE DE 2012			HASTA OCTUBRE DE 2013*			ABSOLUTA
	BALANZA CAMBIARIA	CUENTAS DE COMPENSACION	TOTAL	BALANZA CAMBIARIA	CUENTAS DE COMPENSACION	TOTAL	
<b>SECTOR PRIVADO</b>	<b>436.2</b>	<b>14,668.7</b>	<b>15,104.9</b>	<b>(216.1)</b>	<b>16,110.5</b>	<b>15,894.4</b>	<b>789.4</b>
<b>1. Préstamo Neto 1/</b>	<b>2,212.7</b>	<b>953.2</b>	<b>3,165.9</b>	<b>1,744.5</b>	<b>371.0</b>	<b>2,115.5</b>	<b>(1,050.4)</b>
Ingresos	3,969.7	14,330.0	18,299.7	3,648.5	12,872.7	16,521.2	(1,778.5)
Amortización de créditos otorgados a no residentes	134.8	3,486.9	3,621.7	66.8	2,960.5	3,027.3	(594.4)
Desembolsos	3,834.9	10,843.1	14,677.9	3,581.6	9,912.2	13,493.8	(1,184.1)
Egresos	1,757.0	13,376.8	15,133.8	1,904.0	12,501.7	14,405.7	(728.1)
<b>2. Inversión Extranjera Neta</b>	<b>14,829.6</b>	<b>(148.3)</b>	<b>14,681.2</b>	<b>16,767.2</b>	<b>(1,804.7)</b>	<b>14,962.5</b>	<b>281.3</b>
<b>Inversión Extranjera Directa en Colombia</b>	<b>13,985.3</b>	<b>3,847.1</b>	<b>17,832.3</b>	<b>13,978.7</b>	<b>1,341.7</b>	<b>15,320.4</b>	<b>(2,512.0)</b>
Petróleo, Hidrocarburos y Minería	11,410.9	93.7	11,504.6	11,336.4	30.6	11,367.0	(137.6)
Otros Sectores	2,574.4	3,753.4	6,327.7	2,642.3	1,311.1	3,953.4	(2,374.3)
Ingresos	3,152.0	4,310.2	7,462.2	3,231.6	1,859.4	5,090.9	(2,371.2)
Egresos	577.6	556.8	1,134.5	589.3	548.3	1,137.5	3.1
<b>Inversión Extranjera de Portafolio en Colombia</b>	<b>2,141.9</b>	<b>0.0</b>	<b>2,141.9</b>	<b>4,761.6</b>	<b>125.6</b>	<b>4,887.2</b>	<b>2,745.3</b>
<b>Inversión colombiana en el exterior</b>	<b>(1,297.6)</b>	<b>(3,995.4)</b>	<b>(5,293.0)</b>	<b>(1,973.1)</b>	<b>(3,272.0)</b>	<b>(5,245.1)</b>	<b>47.9</b>
Inversión Directa	(237.9)	(3,601.4)	(3,839.2)	(337.7)	(2,170.1)	(2,507.8)	1,331.5
Inversión de Portafolio	(1,059.8)	(394.0)	(1,453.8)	(1,635.4)	(1,101.9)	(2,737.3)	(1,283.5)
<b>3. Operaciones especiales 2/</b>	<b>(16,606.0)</b>	<b>13,863.9</b>	<b>(2,742.1)</b>	<b>(18,727.8)</b>	<b>17,544.2</b>	<b>(1,183.6)</b>	<b>1,558.6</b>
Ingresos	18,287.2	136,429.8	154,717.0	17,033.4	133,841.1	150,874.5	(3,842.5)
Egresos	34,893.2	122,566.0	157,459.2	35,761.2	116,296.9	152,058.1	(5,401.1)
<b>SECTOR OFICIAL 3/</b>	<b>12,144.5</b>	<b>(9,912.0)</b>	<b>2,232.5</b>	<b>11,181.2</b>	<b>(5,500.8)</b>	<b>5,680.4</b>	<b>3,447.9</b>
<b>1. Préstamo Neto</b>	<b>(385.2)</b>	<b>372.8</b>	<b>(12.4)</b>	<b>2,037.5</b>	<b>3,264.0</b>	<b>5,301.5</b>	<b>5,313.9</b>
Tesorería General de la República	(246.5)	0.0	(246.5)	2,235.1	0.0	2,235.1	2,481.5
Ingresos	1,171.3	0.0	1,171.3	3,464.8	0.0	3,464.8	2,293.5
Egresos	1,417.8	0.0	1,417.8	1,229.7	0.0	1,229.7	(188.1)
Otras Entidades 4/	(138.7)	372.8	234.1	(197.5)	3,264.0	3,066.5	2,832.4
Ingresos	0.0	477.6	477.6	7.9	3,423.6	3,431.5	2,953.9
Egresos	138.7	104.8	243.5	205.5	159.6	365.1	121.6
<b>2. Inversión Financiera</b>	<b>829.7</b>	<b>252.9</b>	<b>1,082.6</b>	<b>(470.3)</b>	<b>384.6</b>	<b>(85.7)</b>	<b>(1,168.3)</b>
Ingresos	3,709.3	14,799.8	18,509.0	2,501.0	18,501.7	21,002.7	2,493.7
Egresos	2,879.6	14,546.9	17,426.5	2,971.4	18,117.1	21,088.4	3,662.0
<b>3. Operaciones especiales 2/</b>	<b>11,700.1</b>	<b>(10,537.7)</b>	<b>1,162.3</b>	<b>9,614.0</b>	<b>(9,149.5)</b>	<b>464.6</b>	<b>(697.8)</b>
<b>BANCO DE LA REPUBLICA 5/</b>	<b>(0.0)</b>	<b>0.0</b>	<b>(0.0)</b>	<b>(0.6)</b>	<b>0.0</b>	<b>(0.6)</b>	<b>(0.6)</b>
<b>OPERACIONES ESPECIALES 6/</b>	<b>(2,176.3)</b>	<b>(203.5)</b>	<b>(2,379.8)</b>	<b>(420.6)</b>	<b>(94.5)</b>	<b>(515.1)</b>	<b>1,864.7</b>
<b>TOTAL</b>	<b>10,404.5</b>	<b>4,553.2</b>	<b>14,957.7</b>	<b>10,543.9</b>	<b>10,515.2</b>	<b>21,059.1</b>	<b>6,101.4</b>

\* Cifras preliminares sujetas a revisión: Ver nota 1 del cuadro 17.

1/ Incluye los movimientos de créditos en moneda extranjera a residentes y a no residentes. Incluye prefinanciación de exportaciones.

2/ Incluye compraventa de divisas a otros usuarios de cuentas de compensación, entre los mismos cuentahabientes y a los intermediarios del mercado cambiario.

Para el sector oficial, también incluye los movimientos de Tesorería General de la República entre sus cuentas de compensación y sus cuentas en dólares en el Banco de la República, los cuales no tienen impacto en el mercado cambiario.

3/ La mayoría de las operaciones de la Tesorería registradas en la balanza cambiaria doméstica son canalizadas a través de sus cuentas de depósito en moneda extranjera en el Banco de la República, por lo cual no tieneN impacto cambiario.

4/ A partir de 2000, el servicio de la deuda del sector eléctrico se clasifica dentro de la deuda de Otras Entidades del sector público.

5/ El 7 de agosto de 2009 la Junta de Gobernadores del Fondo Monetario Internacional (FMI) aprobó una asignación general de Derechos Especiales de Giro (DEG) por US\$250 mil millones y una asignación especial por US\$33 mil millones, las cuales se harían efectivas el 28 de agosto y el 9 de septiembre de 2009, respectivamente. Dichas asignaciones se distribuirían según la cuota de participación de cada país miembro. En el caso de Colombia, la asignación general incrementó las reservas internacionales en US\$897 millones el 28 de agosto de 2009 y la asignación especial en US\$79 millones el 9 de septiembre de 2009.

6/ Incluye las operaciones de compra y venta de divisas efectuadas por el B.R. a través del ejercicio de opciones put y call, la intervención discrecional y las operaciones de compra directa.

Incluye la venta de divisas del B.R. a la Tesorería General de la República. Incluye el traslado de utilidades del BR a la Tesorería. Incluye la compra-venta de divisas efectuadas entre el sector real y los IMC. También se refiere a la compra-venta de divisas en el mercado cambiario para atender operaciones de cubrimiento de riesgo originado en fluctuaciones de tasas de cambio.

Incluye la causación y valuación activa de las reservas internacionales, operaciones de derivados y errores y/o omisiones estadísticas.

**Nota: A partir de marzo 16 de 2012 la cuenta de prefinanciación de exportaciones se reclasificó del rubro de exportaciones de la cuenta corriente al rubro desembolsos de la cuenta de capital y las series históricas fueron reprocesadas.**

Fuente: Banco de la República

## 1. EXPORTACIONES FOB

CUADRO 21

EXPORTACIONES CLASIFICADAS POR LOS PRINCIPALES PRODUCTOS  
Y SECTORES ECONOMICOS SEGÚN CIU R.3

(Millones de dólares y porcentajes)

	Enero - Octubre		Variación	
	2012	2013	Absoluta	%
<b>I. Principales productos</b>	<b>39,991.0</b>	<b>37,942.2</b>	<b>-2,048.8</b>	<b>-5.1</b>
1. Petróleo crudo /2	22,081.5	22,820.4	738.9	3.3
2. Carbón /2	6,664.2	5,342.9	-1,321.3	-19.8
3. Fuel-oil y otros derivados /2	4,339.0	3,976.0	-363.0	-8.4
4. Oro no monetario	2,816.3	1,928.8	-887.5	-31.5
5. Café /2	1,611.1	1,528.5	-82.6	-5.1
6. Flores	1,091.1	1,158.5	67.4	6.2
7. Ferroníquel /2	720.0	582.7	-137.3	-19.1
8. Banano	667.7	604.4	-63.3	-9.5
<b>II. Resto de productos (CIU)</b>	<b>10,375.2</b>	<b>10,660.5</b>	<b>285.3</b>	<b>2.7</b>
1. Sector Agropecuario	444.7	491.4	46.7	10.5
2. Sector Industrial	9,800.9	10,040.7	239.8	2.4
3. Sector Minero	38.9	23.6	-15.3	-39.3
4. Otros	90.7	104.8	14.1	15.5
<b>III. Total exportaciones</b>	<b>50,366.2</b>	<b>48,602.7</b>	<b>-1,763.5</b>	<b>-3.5</b>

(1) No incluye exportaciones temporales, reexportaciones y otras. Incluye ajustes de Balanza de Pagos.

(2) En la clasificación anterior de las exportaciones, estos productos conformaban el grupo de exportaciones tradicionales

Nota: A partir de Mayo de 2010 se clasifican las exportaciones por principales productos y sectores según CIU, reemplazando la clasificación anterior de bienes tradicionales y no tradicionales. Estas cifras incluyen las revisiones metodológicas de 2013 realizadas por el DANE.

Fuente: DANE-DIAN. BANCO DE LA REPÚBLICA

## 2.A IMPORTACIONES CIF /1

## CUADRO 22

## IMPORTACIONES SEGUN CLASIFICACION CUODE

	Enero - Octubre		VARIACIONES	
	2012	2013	Absoluta	%
<b>I. BIENES DE CONSUMO</b>	<b>10,587</b>	<b>10,832</b>	<b>245.4</b>	<b>2.3</b>
1. No duraderos	5,127.7	5,287	159.7	3.1
2. Duraderos	5,458.9	5,545	85.7	1.6
<b>II. BIENES INTERMEDIOS</b>	<b>21,723</b>	<b>21,750</b>	<b>27.0</b>	<b>0.1</b>
1. Combustibles y lubricantes 2/	5,067.8	5,357	289.3	5.7
2. Para la agricultura	1,681.4	1,729	48.0	2.9
3. Para la industria	14,974.1	14,664	(310.3)	(2.1)
<b>III. BIENES DE CAPITAL</b>	<b>17,111</b>	<b>16,829</b>	<b>(281.6)</b>	<b>(1.6)</b>
1. Materiales de construcción	1,617.7	1,648	30.7	1.9
2. Para la agricultura	145.5	148	2.6	1.8
3. Para la industria	9,669.3	9,891	221.8	2.3
4. Equipo de transporte	5,678.4	5,142	(536.6)	(9.5)
<b>IV. BIENES NO CLASIFICADOS</b>	<b>23</b>	<b>17</b>	<b>(5.5)</b>	<b>(24.2)</b>
<b>TOTAL</b>	<b>49,444</b>	<b>49,429</b>	<b>(14.8)</b>	<b>(0.0)</b>

Fuente: DIAN. (1) No incluye importaciones temporales, reimportaciones y otras. Incluye ajustes de Balanza de Pagos.

2/ Incluye derivados del petróleo y del carbón. Estas cifras incluyen las revisiones metodológicas de 2013 realizadas por el DANE asociadas con las reexportaciones de aeronaves.

## 2.B IMPORTACIONES FOB /1

## CUADRO 23

## IMPORTACIONES SEGUN CLASIFICACION CUODE

	Enero - Octubre		VARIACIONES	
	2012	2013	Absoluta	%
<b>I. BIENES DE CONSUMO</b>	<b>10,027</b>	<b>10,275</b>	<b>248.5</b>	<b>2.5</b>
1. No duraderos	4,850.2	5,006.7	156.6	3.2
2. Duraderos	5,176.4	5,268.3	92.0	1.8
<b>II. BIENES INTERMEDIOS</b>	<b>20,509</b>	<b>20,644</b>	<b>134.5</b>	<b>0.7</b>
1. Combustibles y lubricantes 2/	4,873.7	5,208.4	334.7	6.9
2. Para la agricultura	1,555.1	1,608.9	53.9	3.5
3. Para la industria	14,080.4	13,826.3	(254.1)	(1.8)
<b>III. BIENES DE CAPITAL</b>	<b>16,359</b>	<b>16,169</b>	<b>(190.1)</b>	<b>(1.2)</b>
1. Materiales de construcción	1,479.1	1,510.6	31.5	2.1
2. Para la agricultura	137.8	140.5	2.7	1.9
3. Para la industria	9,292.1	9,544.3	252.2	2.7
4. Equipo de transporte	5,449.8	4,973.3	(476.5)	(8.7)
<b>IV. BIENES NO CLASIFICADOS</b>	<b>18</b>	<b>13</b>	<b>(4.6)</b>	<b>(25.9)</b>
<b>TOTAL</b>	<b>46,912</b>	<b>47,100.45</b>	<b>188.3</b>	<b>0.4</b>

Fuente: DIAN. (1) No incluye importaciones temporales, reimportaciones y otras. Incluye ajustes de Balanza de Pagos.

2/ Incluye derivados del petróleo y del carbón. Estas cifras incluyen las revisiones metodológicas de 2013 realizadas por el DANE asociadas con las reexportaciones de aeronaves.

## E. ENDEUDAMIENTO EXTERNO DEL SISTEMA FINANCIERO

31

**CUADRO No 24**  
**ENDEUDAMIENTO EXTERNO DEL SISTEMA FINANCIERO**  
**SALDO POR PLAZOS**

(Millones de dólares y porcentajes)

INTERMEDIARIO	SALDO A: 13-dic-13	VARIACIONES					
		SEMANAL		AÑO CORRIDO		ANUAL	
		ABS.	%	ABS.	%	ABS.	%
<b>I. TOTAL (A+B)</b>	<b>14,873.0</b>	<b>(34.3)</b>	<b>(0.2)</b>	<b>3,180.4</b>	<b>27.2</b>	<b>3,483.4</b>	<b>30.6</b>
Bancos	12,652.4	(34.3)	(0.3)	3,190.2	33.7	3,483.9	38.0
Compañías Finan. Comerc.	0.0	0.0	.....	0.0	.....	0.0	.....
Corfinancieras	0.0	0.0	.....	0.0	.....	0.0	.....
Otros 1/	2,220.6	0.1	0.0	(9.8)	(0.4)	(0.6)	(0.0)
<b>A. TOTAL CORTO PLAZO</b>	<b>4,117.0</b>	<b>(34.3)</b>	<b>(0.8)</b>	<b>241.6</b>	<b>6.2</b>	<b>537.4</b>	<b>15.0</b>
Bancos	3,938.2	(34.3)	(0.9)	300.4	8.3	595.2	17.8
Compañías Finan. Comerc.	0.0	0.0	.....	0.0	.....	0.0	.....
Corfinancieras	0.0	0.0	.....	0.0	.....	0.0	.....
Otros 1/	178.8	0.0	0.0	(58.8)	(24.7)	(57.7)	(24.4)
<b>B. TOTAL LARGO PLAZO</b>	<b>10,756.0</b>	<b>0.1</b>	<b>0.0</b>	<b>2,938.8</b>	<b>37.6</b>	<b>2,945.9</b>	<b>37.7</b>
Bancos	8,714.2	0.0	0.0	2,889.8	49.6	2,888.8	49.6
Compañías Finan. Comerc.	0.0	0.0	.....	0.0	.....	0.0	.....
Corfinancieras	0.0	0.0	.....	0.0	.....	0.0	.....
Otros 1/	2,041.8	0.1	0.0	49.0	2.5	57.1	2.9

1/ BANCOLDEX, FEN , FINDETER , FOGAFIN, ICETEX Y BANCO DE LA REPUBLICA.

Fuente: Informes de los Intermediarios Financieros y Subgerencia de Estudios Económicos del Banco de la República.

**CUADRO No 25**  
**ENDEUDAMIENTO EXTERNO DEL SISTEMA FINANCIERO**  
**SALDO POR SECTORES Y PLAZOS**

(Millones de dólares y porcentajes)

INTERMEDIARIO	SALDO A: 13-dic-13	VARIACIONES					
		SEMANTAL		AÑO CORRIDO		ANUAL	
		ABS.	%	ABS.	%	ABS.	%
<b>I. TOTAL</b>	<b>14,873.0</b>	<b>(34.3)</b>	<b>(0.2)</b>	<b>3,180.4</b>	<b>27.2</b>	<b>3,483.4</b>	<b>30.6</b>
A. SECTOR OFICIAL	2,223.0	0.1	0.0	(9.7)	(0.4)	(0.5)	(0.0)
Bancos	2.4	0.0	0.0	0.0	1.3	0.0	1.3
Corfinancieras	0.0	0.0	.....	0.0	.....	0.0	.....
Otras Entidades Oficiales 1/	2,220.6	0.1	0.0	(9.8)	(0.4)	(0.6)	(0.0)
B. SECTOR PRIVADO	12,650.0	(34.3)	(0.3)	3,190.1	33.7	3,483.9	38.0
Bancos	12,650.0	(34.3)	(0.3)	3,190.1	33.7	3,483.9	38.0
Corfinancieras	0.0	0.0	.....	0.0	.....	0.0	.....
Compañías Finan. Comerc.	0.0	0.0	.....	0.0	.....	0.0	.....
<b>II. SECTOR OFICIAL 1/</b>	<b>2,223.0</b>	<b>0.1</b>	<b>0.0</b>	<b>(9.7)</b>	<b>(0.4)</b>	<b>(0.5)</b>	<b>(0.0)</b>
A. CORTO PLAZO	181.2	0.0	0.0	(56.4)	(23.7)	(55.3)	(23.4)
Bancos	2.4	0.0	0.0	2.4	.....	2.4	.....
Corfinancieras	0.0	0.0	.....	0.0	.....	0.0	.....
Otras Entidades Oficiales 1/	178.8	0.0	0.0	(58.8)	(24.7)	(57.7)	(24.4)
B. LARGO PLAZO	2,041.8	0.1	0.0	46.6	2.3	54.8	2.8
Bancos	0.0	0.0	.....	(2.3)	(100.0)	(2.3)	(100.0)
Corfinancieras	0.0	0.0	.....	0.0	.....	0.0	.....
Otras Entidades Oficiales 1/	2,041.8	0.1	0.0	49.0	2.5	57.1	2.9
<b>III. SECTOR PRIVADO</b>	<b>12,650.0</b>	<b>(34.3)</b>	<b>(0.3)</b>	<b>3,190.1</b>	<b>33.7</b>	<b>3,483.9</b>	<b>38.0</b>
A. CORTO PLAZO	3,935.8	(34.3)	(0.9)	298.0	8.2	592.8	17.7
Bancos	3,935.8	(34.3)	(0.9)	298.0	8.2	592.8	17.7
Corfinancieras	0.0	0.0	.....	0.0	.....	0.0	.....
Compañías Finan. Comerc.	0.0	0.0	.....	0.0	.....	0.0	.....
B. LARGO PLAZO	8,714.2	0.0	0.0	2,892.1	49.7	2,891.1	49.6
Bancos	8,714.2	0.0	0.0	2,892.1	49.7	2,891.1	49.6
Corfinancieras	0.0	0.0	.....	0.0	.....	0.0	.....
Compañías Finan. Comerc.	0.0	0.0	.....	0.0	.....	0.0	.....

1/ BANCOLDEX, FEN , FINDETER , FOGAFIN, ICETEX Y BANCO DE LA REPUBLICA

Fuente: Informes de los Intermediarios Financieros y Subgerencia de Estudios Económicos del Banco de la República .



**Gráfico 15**  
**ENDEUDAMIENTO EXTERNO DEL SISTEMA FINANCIERO \***  
**SALDO UTILIZADO / CUPO**

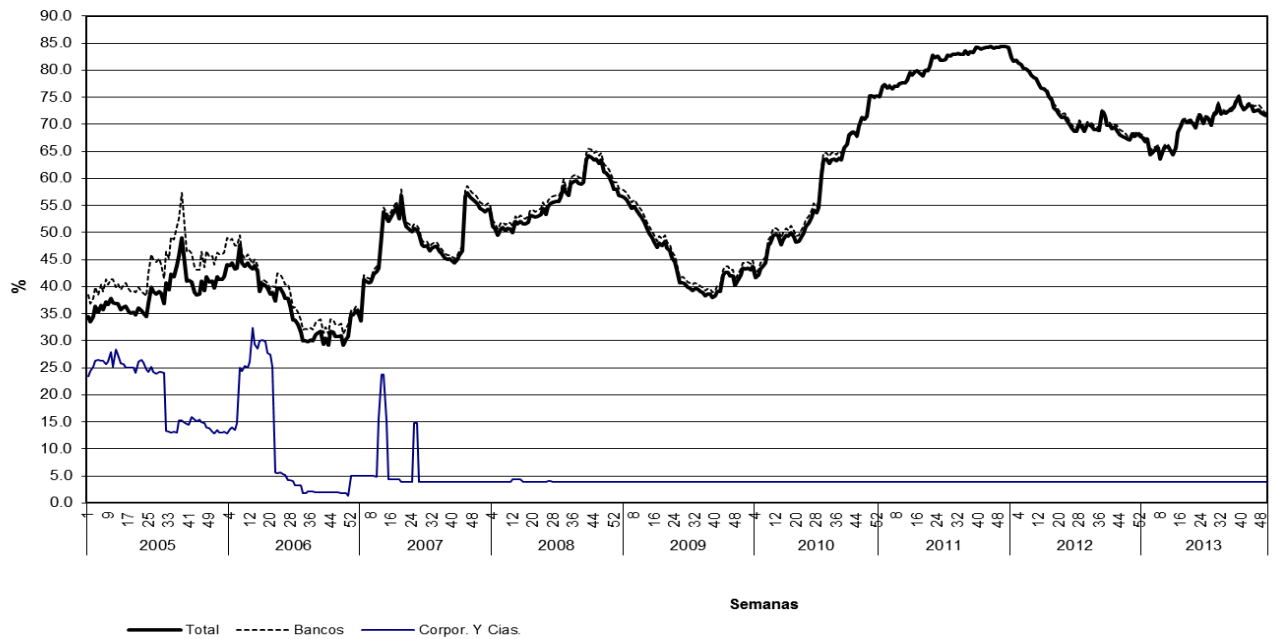

Desde enero de 2007 no se incluyen los cupos de endeudamiento de entidades en liquidación. Las cifras de compañías y corporaciones financieras desde esa fecha correspondían a entidades en liquidación.

**Gráfico 16**  
**ENDEUDAMIENTO EXTERNO DEL SISTEMA FINANCIERO \***  
**SALDO UTILIZADO POR PLAZOS**

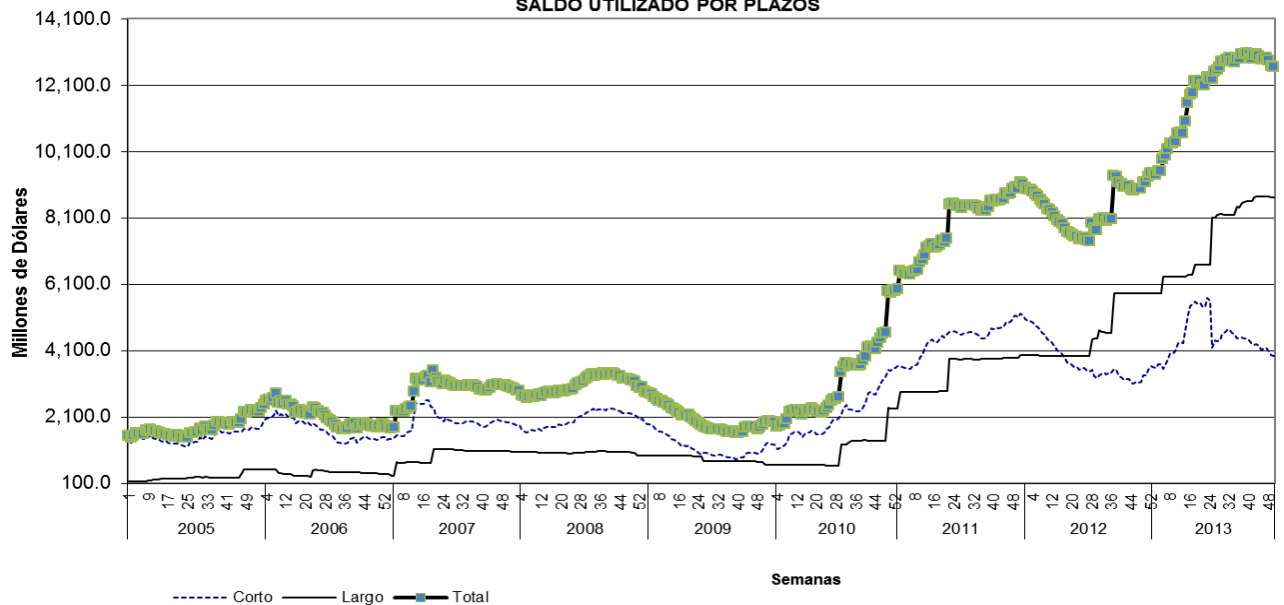

\* No Incluye Banco de la República, ICETEX, Bancoldex, Findeter, FEN y Fogafin.

Nota: Para algunas líneas de crédito el cupo corresponde al saldo utilizado y no a un cupo asignado

Fuente: Banco de la República.

## **ANEXOS**

## I. AGREGADOS MONETARIOS Y CREDITICIOS

### A. Base Monetaria (Promedio)

**CUADRO No A1**  
**COMPONENTES DE LA BASE MONETARIA**  
**(Promedios semanales sobre saldos diarios)**

(Miles de millones de pesos y porcentajes)

Concepto	Promedios			VARIACIONES								
	diciembre 16	diciembre 14	diciembre 13	SEMANAL			CORRIDO AÑO			ANUAL		
	2011	2012	2013	2011	2012	2013	2011	2012	2013	2011	2012	2013
<b>I. BASE MONETARIA (A+B)</b>	47,713	51,424	59,624	1.0	2.0	2.0	8.5	1.8	8.9	13.9	7.8	15.9
<b>A. EFECTIVO</b>	30,665	32,027	36,528	1.2	1.2	1.2	4.4	(2.9)	5.8	12.4	4.4	14.1
<b>B. RESERVA SISTEMA FINANCIERO</b>	17,048	19,396	23,096	0.8	3.3	3.2	16.7	10.8	14.1	16.9	13.8	19.1
1. EFECTIVO. CAJA SIST. FINANCIERO	8,498	9,040	9,492	6.6	8.5	7.6	18.2	12.2	9.1	17.9	6.4	5.0
2. DEPTOS. EN BCO. REPUBLICA 1/	8,550	10,356	13,604	(4.4)	(0.8)	0.3	15.3	9.5	17.8	15.9	21.1	31.4

1/ Corresponde a cuentas corrientes del sistema financiero en el Banco de la República.  
Fuente: Banco de la República.

**CUADRO No A2**  
**COEFICIENTES DE PREFERENCIA POR EFECTIVO Y RESERVA MONETARIA**

	Promedios			VARIACIONES								
	diciembre 16	diciembre 14	diciembre 13	SEMANAL			CORRIDO AÑO			ANUAL		
	2011	2012	2013	2011	2012	2013	2011	2012	2013	2011	2012	2013
I. MULTIPLICADOR 1/	1.353	1.311	1.335	0.8	(0.5)	(0.2)	(4.2)	(4.7)	(2.0)	(1.5)	(3.1)	1.8
II. EFECTIVO / CTAS. CTES. (e)	90.5	90.5	84.8	(1.2)	(0.5)	(1.1)	0.8	0.1	(1.6)	0.1	(0.0)	(6.2)
III. RESERVA / CTAS. CTES. (r)	50.3	54.8	53.6	(1.6)	1.7	0.8	12.6	14.3	6.1	4.2	8.9	(2.1)

1/ Multiplicador =  $(1 + e) / (e + r)$   
Fuente: Banco de la República.

## B. MEDIOS DE PAGO (PROMEDIOS)

**CUADRO No A3**  
**MEDIOS DE PAGO Y SUS DETERMINANTES**  
 (Promedios semanales sobre saldos diarios)

(Miles de millones de pesos y porcentajes)

Concepto	Promedios			VARIACIONES								
	diciembre 16	diciembre 14	diciembre 13	SEMANAL			CORRIDO AÑO			ANUAL		
	2011	2012	2013	2011	2012	2013	2011	2012	2013	2011	2012	2013
I. MEDIOS DE PAGO	64,550	67,425	79,590	1.8	1.4	1.8	4.0	(3.0)	6.8	12.3	4.5	18.0
II. BASE MONETARIA	47,713	51,424	59,624	1.0	2.0	2.0	8.5	1.8	8.9	13.9	7.8	15.9
III. MULTIPLICADOR	1.353	1.311	1.335	0.8	(0.5)	(0.2)	(4.2)	(4.7)	(2.0)	(1.5)	(3.1)	1.8

Fuente: Banco de la República. Cálculos con información de los formatos 281 y 442 de la Superintendencia Financiera

**CUADRO No A4**  
**COMPONENTES DE LOS MEDIOS DE PAGO**  
 (Promedios semanales sobre saldos diarios)

(Miles de millones de pesos y porcentajes)

	Promedios			VARIACIONES								
	diciembre 16	diciembre 14	diciembre 13	SEMANAL			CORRIDO AÑO			ANUAL		
	2011	2012	2013	2011	2012	2013	2011	2012	2013	2011	2012	2013
<b>I. MEDIOS DE PAGO (A+B)</b>	<b>64,550</b>	<b>67,425</b>	<b>79,590</b>	<b>1.8</b>	<b>1.4</b>	<b>1.8</b>	<b>4.0</b>	<b>(3.0)</b>	<b>6.8</b>	<b>12.3</b>	<b>4.5</b>	<b>18.0</b>
<b>A. EFECTIVO</b>	<b>30,665</b>	<b>32,027</b>	<b>36,528</b>	<b>1.2</b>	<b>1.2</b>	<b>1.2</b>	<b>4.4</b>	<b>(2.9)</b>	<b>5.8</b>	<b>12.4</b>	<b>4.4</b>	<b>14.1</b>
1. Moneda fuera sist. financiero 1/	30,637	32,000	36,410	1.2	1.2	1.2	4.5	(2.8)	5.6	12.4	4.4	13.8
2. Depositos de particulares 2/	28	27	118	(3.6)	(12.7)	19.3	(40.9)	(64.0)	---	(10.7)	(1.8)	---
<b>B. CUENTAS CORRIENTES</b>	<b>33,886</b>	<b>35,398</b>	<b>43,062</b>	<b>2.4</b>	<b>1.6</b>	<b>2.3</b>	<b>3.6</b>	<b>(3.0)</b>	<b>7.5</b>	<b>12.2</b>	<b>4.5</b>	<b>21.7</b>
<b>II. EFECTIVO / M1</b>	<b>47.5%</b>	<b>47.5%</b>	<b>45.9%</b>									
<b>III. CUENTAS CORRIENTES / M1</b>	<b>52.5%</b>	<b>52.5%</b>	<b>54.1%</b>									

1/ Incluye: billetes en circulación + moneda en tesorería - caja del sistema financiero.

2/ Corresponde a cuentas corrientes de entidades especiales en el Banco de la República.

Fuente: Banco de la República. Cálculos con información de los formatos 281 y 442 de la Superintendencia Financiera

## C. OTROS AGREGADOS (PROMEDIOS)

**CUADRO No A5**  
**PROMEDIOS MOVILES DE ORDEN 4**

(Miles de millones de pesos y porcentajes)

Concepto	Saldo Promedio a diciembre 13 2013	VARIACIONES								
		SEMANAL			CORRIDO AÑO			ANUAL		
		2011	2012	2013	2011	2012	2013	2011	2012	2013
BASE	57,655	3.1	1.7	1.3	9.9	1.1	8.3	12.9	7.3	16.0
M1	78,190	2.7	1.7	1.9	9.3	(0.3)	11.1	12.8	4.5	18.3
CUASIDINEROS /1	228,146	0.3	0.8	0.2	20.8	19.5	16.1	20.6	20.2	17.6
M2	306,335	1.0	1.0	0.6	17.2	13.8	14.8	18.2	15.8	17.8
M3	335,922	0.8	0.9	0.6	16.3	13.3	13.5	17.3	15.0	16.1
CARTERA BANCOS Y CORFINANCIERAS ML 2/	228,514	0.6	0.4	0.2	21.4	14.9	13.4	22.0	16.1	14.2
CARTERA TOTAL 3/	246,484	0.6	0.4	0.2	21.1	14.8	13.2	21.7	16.0	14.1

1/ Incluye depósitos de ahorro en la banca, certificados de depósito a término de bancos y corporaciones financieras, captaciones de las compañías de financiamiento comercial y de los organismos cooperativos.

2/ La Superintendencia Financiera mediante Resolución 0856 del 23 de mayo de 2006, autorizó la cesión de activos y pasivos de Corficolombiana al Banco de Bogotá, la cual se efectuó el 5 de junio de 2006. A partir de las estadísticas publicadas con fecha a junio 16 de 2006, la información de Bancos y Corfinancieras se presenta consolidada. No incluye FEN.

3/ La cartera incluye crédito de consumo, comercial e hipotecario, vigente y vencida, neta de provisiones y de los derechos de recompra de cartera negociada

**A partir de Octubre 24 de 2008, las cifras de M3 y la cartera del Sistema Financiero, se recalcularon, para incluir nuevas entidades y Cuentas de Depósito.**

Fuente: Banco de la República. Cálculos con información de los formatos 281 y 442 de la Superintendencia Financiera

**CUADRO No A6**  
**PROMEDIOS MOVILES DE ORDEN 13**

Concepto	Saldo Promedio a diciembre 13 2013	VARIACIONES								
		SEMANAL			CORRIDO AÑO			ANUAL		
		2011	2012	2013	2011	2012	2013	2011	2012	2013
BASE	56,361	0.9	1.0	0.7	12.2	5.1	14.1	14.0	7.7	17.2
M1	74,272	1.2	0.7	0.9	13.0	2.1	14.0	14.9	4.8	17.5
CUASIDINEROS 1/	224,305	0.4	0.6	0.3	18.2	19.5	16.8	18.3	20.6	18.0
M2	298,577	0.7	0.6	0.4	16.7	14.6	16.1	17.3	16.2	17.9
M3	327,644	0.5	0.5	0.3	16.2	14.1	14.5	16.9	15.5	16.0
CARTERA BANCOS Y CORFINANCIERAS ML 2/	225,675	0.4	0.3	0.3	20.8	15.5	14.0	21.1	16.4	14.7
CARTERA TOTAL 3/	243,392	0.4	0.3	0.3	20.5	15.4	13.8	20.9	16.4	14.6

1/ Incluye depósitos de ahorro en la banca, certificados de depósito a término de bancos y corporaciones financieras, captaciones de las compañías de financiamiento comercial y de los organismos cooperativos.

2/ La Superintendencia Financiera mediante Resolución 0856 del 23 de mayo de 2006, autorizó la cesión de activos y pasivos de Corficolombiana al Banco de Bogotá, la cual se efectuó el 5 de junio de 2006. A partir de las estadísticas publicadas con fecha a junio 16 de 2006, la información de Bancos y Corfinancieras se presenta consolidada. No incluye FEN

3/ La cartera incluye crédito de consumo, comercial e hipotecario, vigente y vencida, neta de provisiones y de los derechos de recompra de cartera negociada.

**A partir de Octubre 24 de 2008, las cifras de M3 y la cartera del Sistema Financiero, se recalcularon, para incluir nuevas entidades y Cuentas de Depósito.**

Fuente: Banco de la República. Cálculos con información de los formatos 281 y 442 de la Superintendencia Financiera

**GRAFICO A1  
MEDIOS DE PAGO Y BASE MONETARIA  
(VARIACION ANUAL)**

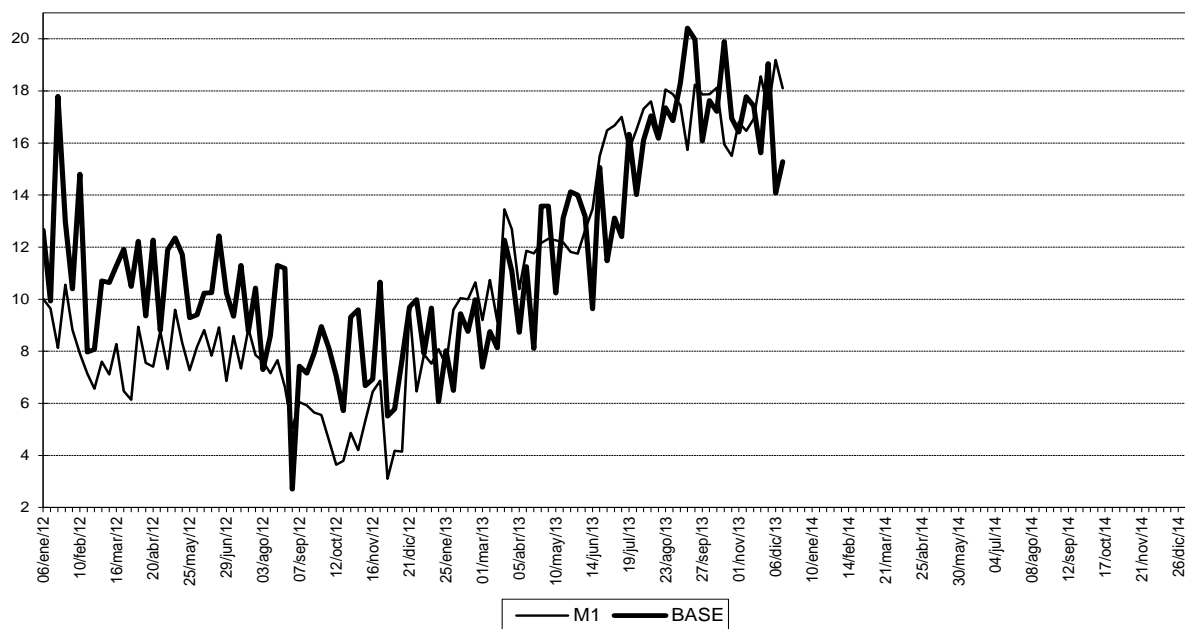

Fuente: Banco de la República. Cálculos con información de los formatos 281 y 442 de la Superintendencia Financiera

**GRAFICO A2  
MULTIPLICADOR DE M1**

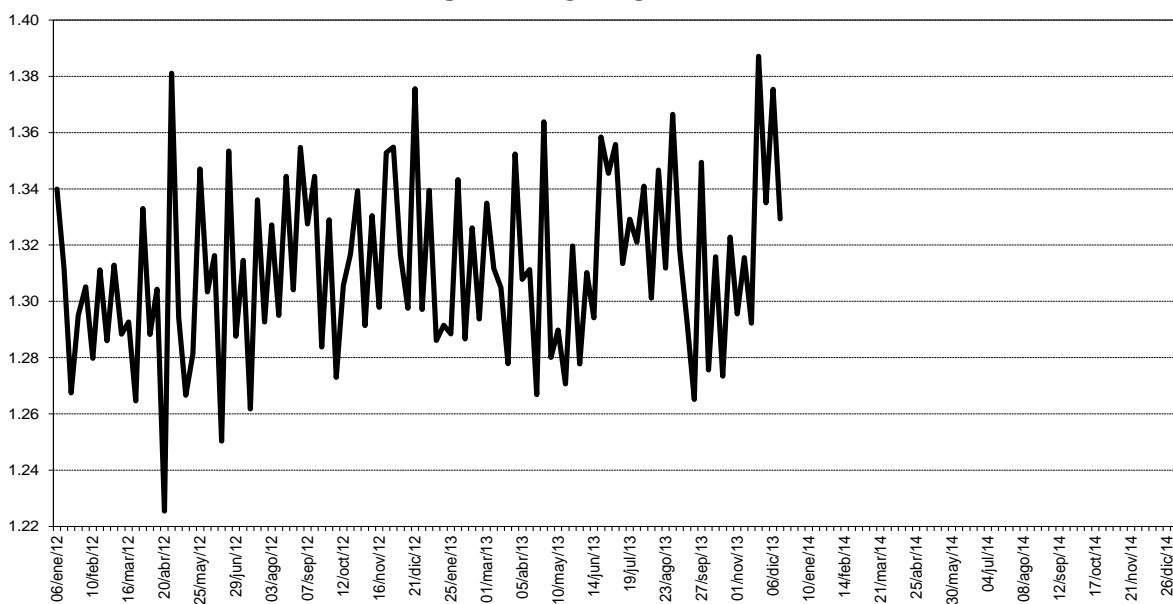

Fuente: Banco de la República. Cálculos con información de los formatos 281 y 442 de la Superintendencia Financiera

**GRAFICO A3**  
**CUASIDINEROS**  
**PROMEDIOS MOVILES DE ORDEN 4**  
**(VARIACIONES ANUALES)**

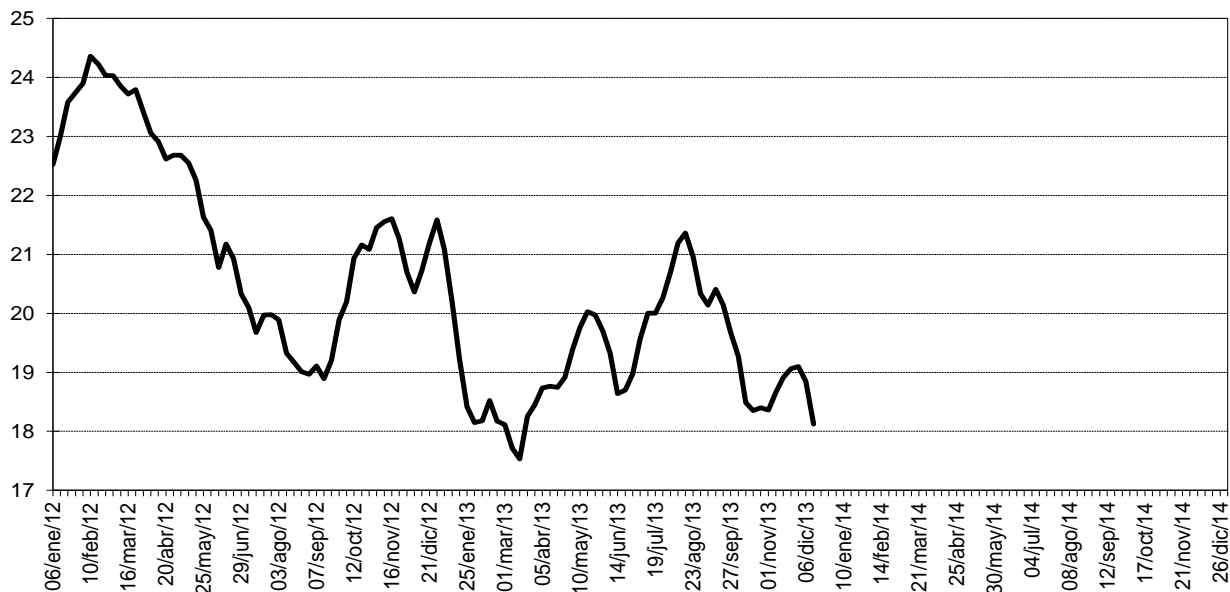

Fuente: Banco de la República. Cálculos con información de los formatos 281 y 442 de la Superintendencia Financiera

**GRAFICO A4**  
**OFERTA MONETARIA AMPLIADA- M2**  
**PROMEDIOS MOVILES DE ORDEN 4**  
**(VARIACIONES ANUALES)**

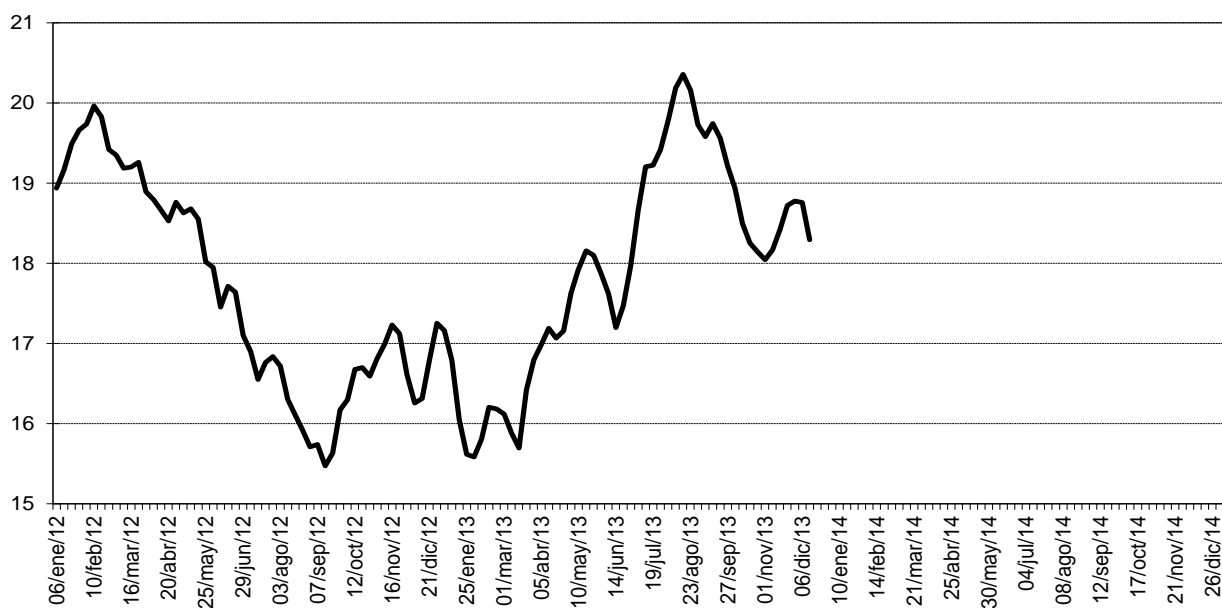

Fuente: Banco de la República. Cálculos con información de los formatos 281 y 442 de la Superintendencia Financiera

## D. Otras Estadísticas

## CUADRO No A7

## DEPOSITOS EN CUENTA CORRIENTE DEL SISTEMA BANCARIO

(Miles de millones de pesos y porcentajes)

Concepto	Saldo a diciembre 13 2013	Part.	VARIACIONES								
			SEMANAL			CORRIDO AÑO			ANUAL		
			2011	2012	2013	2011	2012	2013	2011	2012	2013
<b>TOTAL CUENTAS CORRIENTES</b>	<b>42,745</b>	<b>100.0</b>	<b>(3.2)</b>	<b>1.3</b>	<b>(4.0)</b>	<b>4.9</b>	<b>4.8</b>	<b>15.2</b>	<b>9.2</b>	<b>9.9</b>	<b>24.8</b>
<b>A. Privados</b>	<b>40,870</b>	<b>95.6</b>	<b>0.9</b>	<b>0.9</b>	<b>(1.6)</b>	<b>8.6</b>	<b>(0.9)</b>	<b>23.2</b>	<b>8.7</b>	<b>3.4</b>	<b>27.9</b>
1. Nacionales	32,474	76.0	0.0	0.0	0.0	0.0	0.0	0.0	0.0	0.0	0.0
2. Extranjeros	8,396	19.6	0.9	0.9	(1.6)	8.6	(0.9)	23.2	8.7	3.4	27.9
<b>B. Oficiales</b>	<b>1,875</b>	<b>4.4</b>	<b>6.2</b>	<b>(2.0)</b>	<b>(2.6)</b>	<b>11.9</b>	<b>24.4</b>	<b>(5.0)</b>	<b>4.5</b>	<b>7.9</b>	<b>10.6</b>

Fuente: Banco de la República. Cálculos con información de los formatos 281 y 442 de la Superintendencia Financiera

## CUADRO A8

## CARTERA NETA DE BANCOS Y CORFINANCIERAS /1

(Miles de millones de pesos y porcentajes)

	Saldo a diciembre 13 2013	Part.	VARIACIONES								
			SEMANAL			CORRIDO AÑO			ANUAL		
			2011	2012	2013	2011	2012	2013	2011	2012	2013
<b>I. MONEDA NACIONAL</b>	<b>228,891</b>	<b>100.00</b>	<b>1.1</b>	<b>0.7</b>	<b>(0.1)</b>	<b>21.7</b>	<b>15.3</b>	<b>13.1</b>	<b>22.0</b>	<b>15.5</b>	<b>13.6</b>
<b>A. PRIVADOS</b>	<b>220,520</b>	<b>96.34</b>	<b>1.1</b>	<b>0.7</b>	<b>(0.1)</b>	<b>22.4</b>	<b>15.4</b>	<b>13.0</b>	<b>22.8</b>	<b>15.7</b>	<b>13.5</b>
1. Nacionales	178,132	77.82	1.3	0.7	(0.2)	22.6	15.0	12.2	23.3	15.1	12.7
2. Extranjeros	42,389	18.52	0.4	0.4	0.7	21.8	17.2	16.3	20.6	18.3	16.6
<b>B. OFICIALES</b>	<b>8,370</b>	<b>3.66</b>	<b>(0.7)</b>	<b>0.5</b>	<b>(0.1)</b>	<b>6.4</b>	<b>12.7</b>	<b>16.7</b>	<b>5.2</b>	<b>11.9</b>	<b>17.3</b>
<b>II. MONEDA EXTRANJERA</b>	<b>17,193</b>	<b>100.00</b>	<b>0.1</b>	<b>5.3</b>	<b>(0.6)</b>	<b>47.5</b>	<b>11.0</b>	<b>8.2</b>	<b>45.7</b>	<b>5.6</b>	<b>8.8</b>
<b>A. PRIVADOS</b>	<b>17,189</b>	<b>99.97</b>	<b>0.1</b>	<b>5.3</b>	<b>(0.6)</b>	<b>47.6</b>	<b>10.9</b>	<b>8.2</b>	<b>45.7</b>	<b>5.6</b>	<b>8.8</b>
1. Nacionales	14,481	84.23	0.2	6.3	(0.5)	60.8	13.1	5.9	59.7	7.4	8.4
2. Extranjeros	2,708	15.75	(0.1)	0.2	(1.0)	5.1	0.5	22.1	1.8	(3.4)	11.0
<b>B. OFICIALES</b>	<b>5</b>	<b>0.03</b>	<b>0.3</b>	<b>(23.0)</b>	<b>(0.2)</b>	<b>(66.8)</b>	<b>135.9</b>	<b>7.6</b>	<b>(66.8)</b>	<b>225.7</b>	<b>(8.0)</b>
<b>III. TOTAL</b>	<b>246,084</b>	<b>100.00</b>	<b>1.0</b>	<b>1.0</b>	<b>(0.1)</b>	<b>23.4</b>	<b>15.0</b>	<b>12.7</b>	<b>23.6</b>	<b>14.8</b>	<b>13.3</b>
<b>A. PRIVADOS</b>	<b>237,709</b>	<b>96.60</b>	<b>1.1</b>	<b>1.0</b>	<b>(0.1)</b>	<b>24.1</b>	<b>15.1</b>	<b>12.6</b>	<b>24.4</b>	<b>14.8</b>	<b>13.1</b>
1. Nacionales	192,613	78.27	1.2	1.1	(0.3)	25.0	14.9	11.7	25.7	14.4	12.4
2. Extranjeros	45,096	18.33	0.3	0.4	0.6	20.3	16.0	16.6	18.9	16.7	16.3
<b>B. OFICIALES</b>	<b>8,375</b>	<b>3.40</b>	<b>(0.7)</b>	<b>0.5</b>	<b>(0.1)</b>	<b>6.3</b>	<b>12.7</b>	<b>16.7</b>	<b>5.2</b>	<b>11.9</b>	<b>17.3</b>

1) A partir de la semana 14 de 2011, este cuadro se presenta para la cartera neta con leasing financiero. Antes la información no incluía el leasing. A partir de las estadísticas publicadas con fecha a junio 16 de 2006, la información de Bancos y Corfinancieras se presenta consolidada. No incluye FEN  
 A partir de Octubre 24 de 2008, las cifras de M3 y la cartera del Sistema Financiero, se recalcularon, para incluir nuevas entidades y Cuentas de Depósito.  
 Fuente: Banco de la República. Cálculos con información de los formatos 281 y 442 de la Superintendencia Financiera



## E. Posición de Encaje del sistema financiero

**CUADRO A9**  
**POSICION DE ENCAJE DEL SISTEMA FINANCIERO 1/**  
(miles de millones de pesos)

Período de encaje Requerido	09-oct al 22-oct de 2013	23-oct al 05-nov de 2013
Período de encaje Disponible	30-oct al 12-nov de 2013	13-nov al 26-nov de 2013
<b>ENTIDADES</b>		
<b>I. Requerido de encaje Total</b>		
Bancos + Corfinancieras	20,847.5	21,141.0
Cias de Financiamiento Cial.	435.9	440.8
Organismos Cooperativos *	109.6	110.4
Entidades Financieras Especiales	4.0	3.7
<b>Total Sistema Financiero</b>	<b>21,397.0</b>	<b>21,696.0</b>
<b>II. Disponible de encaje Total</b>		
Bancos + Corfinancieras	21,505.8	21,744.8
Cias de Financiamiento Cial.	494.8	495.8
Organismos Cooperativos *	112.8	115.9
Entidades Financieras Especiales	4.1	3.9
<b>Total Sistema Financiero</b>	<b>22,117.5</b>	<b>22,360.4</b>
<b>III. Posición de encaje</b>		
Bancos + Corfinancieras	658.2	603.8
Cias de Financiamiento Cial.	58.9	55.0
Organismos Cooperativos	3.3	5.5
Entidades Financieras Especiales	0.1	0.2
<b>Total Sistema Financiero</b>	<b>720.5</b>	<b>664.5</b>

Datos provisionales, sujetos a revisión.

\*Incluye los Organismos Cooperativos de Grado Superior y las Cooperativas Financieras.

1/ Con la Resolución Externa 05 del 20 de junio de 2008 de la Junta Directiva del Banco de la República, se elimina el Encaje Marginal a partir de la bisemana que inicia el período de computo del disponible el 3 de septiembre de 2008.

Fuente: Cálculos realizados por la Subgerencia de Estudios Económicos -Banco de la República- con base en el formato 443 creado por la Superintendencia Financiera de Colombia según Circular Externa 003 de enero 24 de 2008 y modificado por la circular 038 de agosto de 2008.

## II. SECTORIZACION DE LA BASE MONETARIA

### CUADRO No A10

#### ORIGEN DE LA BASE MONETARIA

(Miles de millones de pesos y porcentajes)

Concepto	Saldo a diciembre 13 2013	VARIACIONES					
		SEMANAL		CORRIDO AÑO		ANUAL	
		ABS	%	ABS	%	ABS	%
<b>BASE MONETARIA-FUENTES-</b>	<b>59,881</b>	<b>1,982</b>	<b>3.4</b>	<b>3,418</b>	<b>6.1</b>	<b>7,938</b>	<b>15.3</b>
<b>A. RESERVAS INTERNACIONALES NETAS /1</b>	<b>84,404</b>	<b>83</b>	<b>0.1</b>	<b>18,052</b>	<b>27.2</b>	<b>17,621</b>	<b>26.4</b>
<b>B. CREDITO INTERNO NETO</b>	<b>(14,321)</b>	<b>1,684</b>	<b>(10.5)</b>	<b>(9,632)</b>	<b>205.4</b>	<b>(5,681)</b>	<b>65.7</b>
<b>1. TESORERIA</b>	<b>(19,164)</b>	<b>314</b>	<b>(1.6)</b>	<b>(11,163)</b>	<b>139.5</b>	<b>(4,756)</b>	<b>33.0</b>
<b>2. RESTO DEL SECTOR PUBLICO</b>	<b>(0)</b>	<b>0</b>	<b>---</b>	<b>0</b>	<b>(81.1)</b>	<b>0</b>	<b>---</b>
<b>3. SISTEMA FINANCIERO</b>	<b>4,696</b>	<b>1,363</b>	<b>40.9</b>	<b>1,513</b>	<b>47.5</b>	<b>(920)</b>	<b>(16.4)</b>
a. BANCOS Y CORFINANCIERAS	3,263	1,484	83.5	1,464	81.4	(789)	(19.5)
b. OTROS INTERMEDIARIOS	1,433	(122)	(7.8)	49	3.5	(131)	(8.4)
<b>4. ACTIVOS CON EL SECTOR PRIVADO /2</b>	<b>147</b>	<b>7</b>	<b>4.8</b>	<b>18</b>	<b>14.0</b>	<b>(4)</b>	<b>(2.7)</b>
<b>C. OTROS ACTIVOS NETOS</b>	<b>306</b>	<b>(13)</b>	<b>(4.2)</b>	<b>119</b>	<b>63.7</b>	<b>162</b>	<b>112.8</b>
<b>D. CUENTAS PATRIMONIALES</b>	<b>10,508</b>	<b>(228)</b>	<b>(2.1)</b>	<b>5,121</b>	<b>95.1</b>	<b>4,164</b>	<b>65.6</b>
<b>TASA REPRESENTATIVA DE MERCADO</b>	<b>1,935.9</b>	<b>(4)</b>	<b>(0.2)</b>	<b>164</b>	<b>9.3</b>	<b>141</b>	<b>7.8</b>

1/ A partir de septiembre 17 de 2004, se utilizan las Reservas Internacionales Netas como fuente de la Base Monetaria.

2/ Incluye los depósitos por endeudamiento externo y por prefinanciación de exportaciones establecidos en la Resoluciones Externas 2 y 18 de 2007 de la Junta Directiva del Banco de la República

A partir de Octubre 24 de 2008, las cifras de M3 y la cartera del Sistema Financiero, se recalcularon, para incluir nuevas entidades y Cuentas de Depósito.

Fuente: Banco de la República.

**CUADRO No A11**  
**CREDITO NETO BANCOS Y CORPORACIONES FINANCIERAS**

(Miles de millones de pesos y porcentajes)

Concepto	Saldo a diciembre 13 2013	VARIACIONES					
		SEMANAL		CORRIDO AÑO		ANUAL	
		ABS	%	ABS	%	ABS	%
<b>CREDITO NETO BANCOS Y CORFINANCIERAS</b>	<b>3,263</b>	<b>1,484</b>	<b>83.5</b>	<b>1,464</b>	<b>81.4</b>	<b>(789)</b>	<b>(19.5)</b>
<b>A. CRED BRUTO BANCOS Y CORFINANCIERAS</b>	<b>3,754</b>	<b>1,368</b>	<b>57.4</b>	<b>1,352</b>	<b>56.3</b>	<b>(301)</b>	<b>(7.4)</b>
a. OMAS DE EXPANSION 1/	3,750	1,368	57.4	1,353	56.4	(301)	(7.4)
b. OTROS CREDITOS 2/	4	0	11.6	(1)	(22.4)	(0)	(1.1)
<b>B. PASIVOS BANCOS Y CORFINANCIERAS</b>	<b>492</b>	<b>(116)</b>	<b>(19.1)</b>	<b>(112)</b>	<b>(18.6)</b>	<b>488</b>	<b>14,784.0</b>
a. OMAS DE CONTRACCION 3/	0	0	---	0	---	0	---
b. DEPOSITOS DE CONTRACCIÓN 4/	489	(116)	(19.2)	(111)	(18.5)	489	---
c. OTROS PASIVOS 5/	3	0	0.2	(1)	(30.2)	(1)	(22.9)
<b>ITEM DE MEMORANDO</b>							
<b>DEPOS.DE BANCOS Y CORFINANCIERAS EN.B.R 6/</b>	<b>12,757</b>	<b>823</b>	<b>6.9</b>	<b>647</b>	<b>5.3</b>	<b>2,785</b>	<b>27.9</b>

1/ Corresponde a las operaciones REPO

2/ Incluye otros cupos; damnificados del terrorismo, inundación y otros créditos en moneda extranjera.

3/ Corresponde a las operaciones de contracción monetaria realizadas a través de la venta temporal de títulos.

4/ A partir del 2 de abril de 2007 refleja el saldo de los depósitos remunerados no constitutivos de encaje, que el Banco de la República activó como mecanismo de contracción monetaria.

5/ Incluye otros pasivos en moneda nacional y en moneda extranjera

6/ No incluye el saldo de los depósitos remunerados no constitutivos de encaje.

A partir de Octubre 24 de 2008, las cifras de M3 y la cartera del Sistema Financiero, se recalcularon, para incluir nuevas entidades y Cuentas de Depósito.

Fuente: Banco de la República.

**CUADRO No A12**  
**CREDITO NETO A CIAS. FTO. COM., ORG. COOP., FONDO DE GARANTIAS Y OTROS**  
**INTERMEDIARIOS FINANCIEROS 1/**

(Miles de millones de pesos y porcentajes)

Concepto	Saldo a diciembre 13 2013	VARIACIONES					
		SEMANAL		CORRIDO AÑO		ANUAL	
		ABS	%	ABS	%	ABS	%
<b>CREDITO NETO OTROS INTERMED.</b>	<b>1,433</b>	<b>(122)</b>	<b>(7.8)</b>	<b>49</b>	<b>3.5</b>	<b>(131)</b>	<b>(8.4)</b>
<b>A. CREDITO NETO A CIAS DE FIN. Y A COOP.</b>	<b>31</b>	<b>3</b>	<b>9.9</b>	<b>(2)</b>	<b>(6.0)</b>	<b>7</b>	<b>28.2</b>
1. CREDITO BRUTO	33	2	6.9	(1)	(2.1)	8	33.5
a. OMAS DE EXPANSION	29	2	7.7	(1)	(2.3)	8	38.6
b. OTROS CREDITOS	3	(0)	(0.1)	(0)	(0.2)	(0)	(0.4)
2. PASIVOS	1	(1)	(35.0)	1	---	1	---
a. OMAS DE CONTRACCION	0	0	---	0	---	0	---
b. DEPOSITOS DE CONTRACCIÓN 2/	1	(1)	(35.0)	1	---	1	---
c. OTROS PASIVOS	0	(0)	(35.0)	0	---	0	---
<b>B. CREDITO NETO FDO.GARANTIAS</b>	<b>-12</b>	<b>10</b>	<b>(46.0)</b>	<b>(3)</b>	<b>38.7</b>	<b>(4)</b>	<b>48.1</b>
1. CREDITO BRUTO FDO GARANT	0	0	---	0	---	0	---
2. PASIVOS FONDO GARANTIAS	12	(10)	(46.0)	3	38.7	4	48.1
a. OMAS DE CONTRACCION	0	0	---	0	---	0	---
b. OTROS PASIVOS FDO GARAN	12	(10)	(46.0)	3	38.7	4	48.1
<b>C. CREDITO NETO OTROS INTER 3/</b>	<b>1,414</b>	<b>(135)</b>	<b>(8.7)</b>	<b>54</b>	<b>4.0</b>	<b>(134)</b>	<b>(8.6)</b>
1. CREDITO BRUTO OTROS INTE	1,665	17	1.0	201	13.8	(37)	(2.2)
a. OMAS DE EXPANSION	246	15	6.6	144	142.0	1	0.3
b. FIDEICOMISO FDO. PENSIONAL 4/	1,419	2	0.1	57	4.2	(38)	(2.6)
c. OTROS CREDITOS	0	0	4.4	(0)	(73.0)	(0)	(27.1)
2. PASIVOS OTROS INTERMEDI	251	152	153.2	147	142.1	97	62.9
a. OMAS DE CONTRACCION	0	0	---	---	---	---	---
b. DEPOSITOS DE CONTRACCIÓN 2/	36	(13)	(25.8)	(11)	(22.7)	34	2,171.7
c. OTROS PASIVOS	215	164	325.0	158	276.7	62	41.0
<b>ITEM DE MEMORANDO</b>							
<b>DEPOS.DE LOS OTROS INTERM EN.B.R 5/</b>	<b>560</b>	<b>26</b>	<b>4.9</b>	<b>102</b>	<b>22.4</b>	<b>89</b>	<b>18.9</b>

1/ A partir del 7 de febrero de 2003, se presenta por separado el crédito neto a las Compañías de Financiamiento Comercial y Organismos Cooperativos de Grado Superior de Carácter Financiero.

2/ A partir del 2 de abril de 2007 refleja el saldo de los depósitos remunerados no constitutivos de encaje, que el Banco de la República activó como mecanismo de contracción monetaria.

3/ Incluye Entidades Fiduciarias, Comisionistas de Bolsa, Compañías de Seguros, Fondos de Pensiones y Cesantías y otros auxiliares financieros que posean cuentas de depósito en el Banco de la República.

4/ A partir de Octubre 21/96 incluye fondos de reservas pensionales trasladados por el B. de la R. a Entidades Fiduciarias.

5/ No incluye el saldo de los depósitos remunerados no constitutivos de encaje.

**A partir de Octubre 24 de 2008, las cifras de M3 y la cartera del Sistema Financiero, se recalcularon, para incluir nuevas entidades y Cuentas de Depósito.**

Fuente: Banco de la República.

**CUADRO No A13**  
**PRINCIPALES PASIVOS DEL BANCO DE LA REPUBLICA**

(Miles de millones de pesos y porcentajes)

Concepto	Saldo a diciembre 13 2013	VARIACIONES					
		SEMANAL		CORRIDO AÑO		ANUAL	
		ABS	%	ABS	%	ABS	%
<b>PRINCIPALES PASIVOS BCO.REP.</b>	<b>29,478</b>	<b>(734)</b>	<b>(2.4)</b>	<b>15,667</b>	<b>113.4</b>	<b>8,265</b>	<b>39.0</b>
<b>A. DEPOSITOS M/N TESORERIA</b>	<b>18,969</b>	<b>(505)</b>	<b>(2.6)</b>	<b>10,546</b>	<b>125.2</b>	<b>4,101</b>	<b>27.6</b>
<b>B. OBLIGACIONES EXTERNAS L.P</b>	<b>1</b>	<b>(0)</b>	<b>(0.2)</b>	<b>0</b>	<b>9.3</b>	<b>0</b>	<b>7.8</b>
<b>C. CUENTAS PATRIMONIALES</b>	<b>10,508</b>	<b>(228)</b>	<b>(2.1)</b>	<b>5,121</b>	<b>95.1</b>	<b>4,164</b>	<b>65.6</b>
1. PERDIDAS Y GANANCIAS	-1,679	(44)	2.7	(1,339)	394.5	(1,424)	559.5
2. CAPITAL Y RESERVAS	2,289	0	0.0	(0)	(0.0)	(0)	(0.0)
3. RESERVA ESTABIL.MONET Y CAMBIARIA	0	0	---	(108)	(100.0)	(108)	(100.0)
4. SUPERAVIT X LIQUI. C.E.C.	453	0	0.0	0	0.0	0	0.0
5. RESULTADOS DE EJERCICIOS ANTERIORES	0	0		0		0	---
6. SUPERAVIT PATRIMONIAL	9,445	(185)	(1.9)	6,569	228.4	5,696	152.0
a. AJUSTE DE CAMBIOS	8,309	(185)	(2.2)	6,436	343.6	5,580	204.5
b. OTRAS CUENTAS PATRIMONIALES	1,135	0	0.0	132	13.2	116	11.4

Fuente: Banco de la República.

## III. RESERVAS INTERNACIONALES

CUADRO A14  
RESERVAS INTERNACIONALES NETAS

Concepto	(Millones de US\$)			
	2012	ACUMULADO AÑO HASTA		
		DICIEMBRE 16 2011	DICIEMBRE 14 2012	DICIEMBRE 13 2013*
I. SALDO RESERVAS BRUTAS	37,474.1	32,411.9	37,214.5	43,605.7
II. PASIVOS A CORTO PLAZO	7.5	1.3	6.7	5.8
III. SALDO RESERVAS NETAS (I-II) 1/	37,466.6	32,410.5	37,207.8	43,599.8
IV. VARIACION RESERVAS				
Brutas	5,171.2	3,948.3	4,911.6	6,131.6
Netas	5,166.2	3,958.7	4,907.4	6,133.2

(\*) Cifras provisionales, sujetas a revisión.

NOTA: El 7 de agosto de 2009 la Junta de Gobernadores del Fondo Monetario Internacional (FMI) aprobó una asignación general de Derechos Especiales de Giro (DEG) por US\$250 mil millones y una asignación especial por US\$33 mil millones, las cuales se harían efectivas el 28 de agosto y el 9 de septiembre de 2009, respectivamente. Dichas asignaciones se distribuirían según la cuota de participación de cada país miembro. En el caso de Colombia, la asignación general incrementó las reservas internacionales en US\$897 millones el 28 de agosto de 2009 y la asignación especial, en US\$79 millones el 9 de septiembre de 2009.

1/ Las obligaciones del Banco de la República con la Dirección del Tesoro Nacional y otras entidades no son consideradas como pasivos de corto plazo. Por lo tanto, todo cambio en los depósitos en moneda extranjera de la Tesorería en el Banco de la República afecta la variación en el saldo de las reservas internacionales.

CUADRO A14 - A

## Operaciones de Compra - Venta de Divisas del Banco de la República

(Millones de Dólares)

Concepto	2011 Acum Ene-Dic	2012					2013					
		TRIM I	TRIM II	TRIM III	TRIM IV	Acum Ene-Dic	TRIM I	TRIM II	TRIM III	Oct.	Nov.	Acum Ene-Nov
<b>Compras</b>	3,719.9	779.9	1,180.0	1,419.9	1,464.0	4,843.8	2,112.7	2,006.8	1,949.9	229.1	209.8	6,508.3
<b>Opciones Put</b>	0.0	0.0	0.0	0.0	0.0	0.0	0.0	0.0	0.0	0.0	0.0	0.0
Para Acumulación de Reservas Internacionales	0.0	0.0	0.0	0.0	0.0	0.0	0.0	0.0	0.0	0.0	0.0	0.0
Para el Control de la Volatilidad	0.0	0.0	0.0	0.0	0.0	0.0	0.0	0.0	0.0	0.0	0.0	0.0
<b>Subastas de Compra Directa</b>	3,719.9	779.9	1,180.0	1,419.9	1,464.0	4,843.8	2,112.7	2,006.8	1,949.9	229.1	209.8	6,508.3
Intervención Discrecional	0.0	0.0	0.0	0.0	0.0	0.0	0.0	0.0	0.0	0.0	0.0	0.0
<b>Ventas</b>	0.0	0.0	0.0	0.0	0.0	0.0	0.0	0.0	0.0	0.0	0.0	0.0
<b>Opciones Call</b>	0.0	0.0	0.0	0.0	0.0	0.0	0.0	0.0	0.0	0.0	0.0	0.0
Para el Control de la Volatilidad	0.0	0.0	0.0	0.0	0.0	0.0	0.0	0.0	0.0	0.0	0.0	0.0
<b>Gobierno Nacional</b>	0.0	0.0	0.0	0.0	0.0	0.0	0.0	0.0	0.0	0.0	0.0	0.0
<b>Compras Netas</b>	3,719.9	779.9	1,180.0	1,419.9	1,464.0	4,843.8	2,112.7	2,006.8	1,949.9	229.1	209.8	6,508.3

\*Información mensual en [http://www.banrep.gov.co/informes-economicos/ine\\_rep\\_comven.htm](http://www.banrep.gov.co/informes-economicos/ine_rep_comven.htm)

Fuente: Banco de la República

**CUADRO A15**  
**RESERVAS INTERNACIONALES \***

(Millones de US\$ y porcentajes)

Concepto	SALDOS EN:			VARIACIONES			
	31 DE DIC	DICIEMBRE 14	DICIEMBRE 13	SEMANAL	ACUM. MES	CORRIDO AÑO	
	2012	2012	2013**	DICIEMBRE 6 DICIEMBRE 13	HASTA DICIEMBRE 13	US \$	%
<b>I. RESERVAS BRUTAS</b>	<b>37,474.1</b>	<b>37,214.5</b>	<b>43,605.7</b>	<b>141.0</b>	<b>182.5</b>	<b>6,126.4</b>	<b>16.4</b>
Divisas en caja, otros 1/	6.9	6.8	11.5	41.2	(0.5)	4.7	67.9
Oro	553.8	564.7	407.0	(2.7)	(7.5)	(146.9)	(26.5)
DEG	1,131.4	1,131.4	1,126.8	(0.3)	1.9	(4.7)	(0.4)
Posición de reservas FMI	392.3	392.4	421.9	(0.1)	0.7	29.6	7.5
Inversión de valores 2/	34,893.5	34,623.2	41,137.3	102.9	187.9	6,243.7	17.9
Pesos andinos	20.0	20.0	20.0	0.0	0.0	0.0	0.0
Fondo Latinoamericano de Reservas	476.0	476.0	481.2	0.0	0.0	5.2	1.1
<b>II. PASIVOS EXTERNOS DE CORTO PLAZO</b>	<b>7.5</b>	<b>6.7</b>	<b>5.8</b>	<b>0.0</b>	<b>0.0</b>	<b>(1.7)</b>	<b>(22.1)</b>
Organismos internacionales	0.0	0.0	0.0	0.0	0.0	0.0	----
Otros	0.0	0.0	0.0	0.0	0.0	0.0	----
Convenios Internacionales	0.0	0.0	0.0	0.0	0.0	0.0	----
Tesorería	0.0	0.0	0.0	0.0	0.0	0.0	----
Otras Entidades	0.0	0.0	0.0	0.0	0.0	0.0	----
Fondo Latinoamericano de Reservas	0.0	0.0	0.0	0.0	0.0	0.0	----
Otras Inversiones 3/	7.5	6.7	5.8	0.0	0.0	(1.7)	(22.1)
<b>III. RESERVAS NETAS (I-II)</b>	<b>37,466.6</b>	<b>37,207.8</b>	<b>43,599.8</b>	<b>141.0</b>	<b>182.5</b>	<b>6,128.0</b>	<b>16.4</b>

(\*) Calculadas a precios de mercado. (-----) No es posible calcular variación o su explicación no es significativa.

(\*\*) Cifras provisionales, sujetas a revisión.

**NOTA:** El 7 de agosto de 2009 la Junta de Gobernadores del Fondo Monetario Internacional (FMI) aprobó una asignación general de Derechos Especiales de Giro (DEG) por US\$250 mil millones y una asignación especial por US\$33 mil millones, las cuales se harían efectivas el 28 de agosto y el 9 de septiembre de 2009, respectivamente. Dichas asignaciones se distribuirían según la cuota de participación de cada país miembro. En el caso de Colombia, la asignación general incrementó las reservas internacionales en US\$897 millones el 28 de agosto de 2009 y la asignación especial, en US\$79 millones el 9 de septiembre de 2009.

1/ Especies extranjeras en caja y depósitos a la orden en bancos del exterior.

2/ Inversiones en renta fija en el exterior, portafolio en administración, valores por cobrar y convenios internacionales.

3/ Desde enero de 1995, las operaciones de inversión de las reservas internacionales se contabilizan en la fecha de negociación de las mismas, ver nota No.1 del cuadro A14.

Fuente: Banco de la República

**IV. Tasas de Interés**  
**Gráfico A5**  
**DTF SEMANAL 1/**  
**TASA EFECTIVA ANUAL**

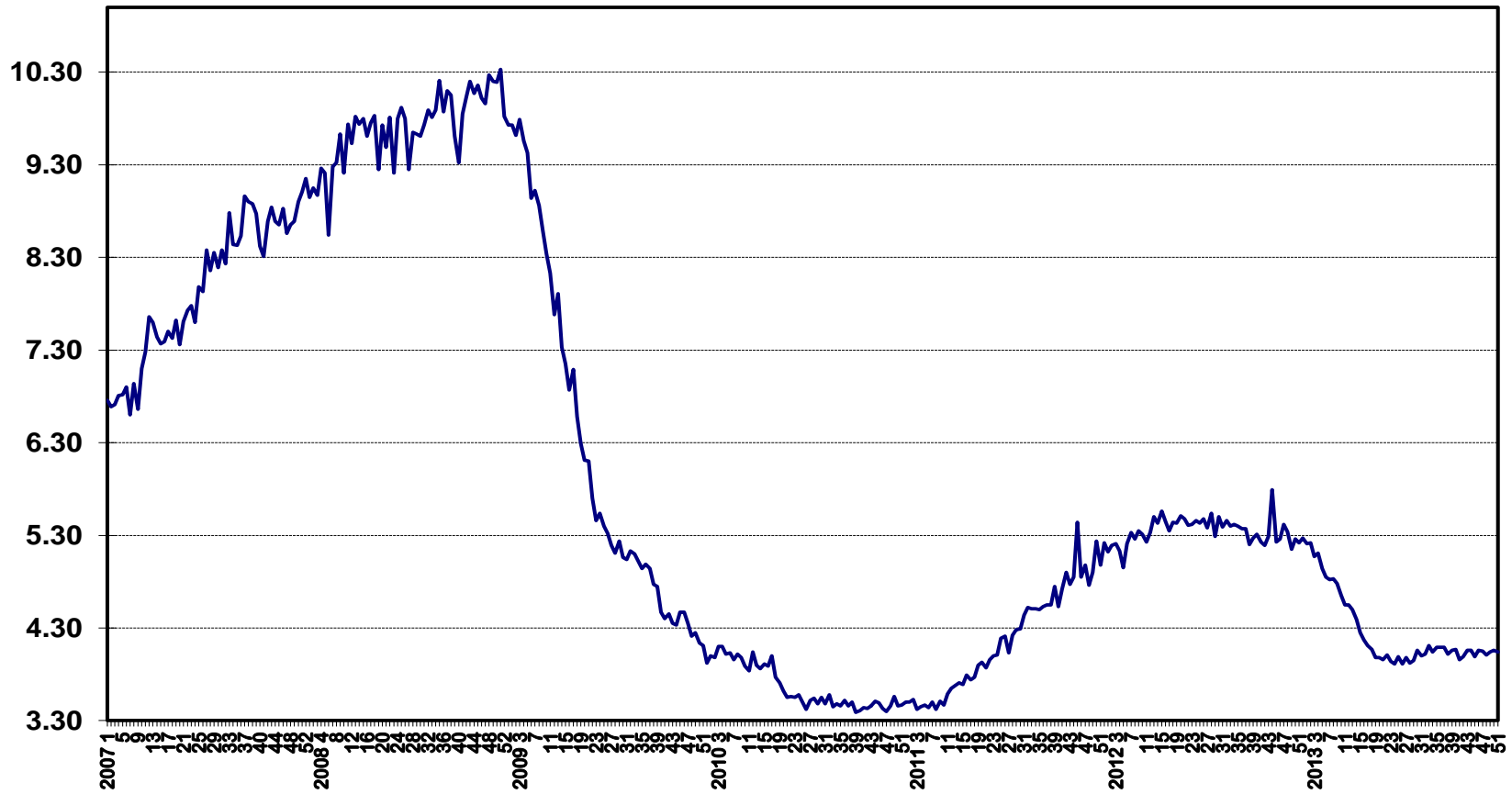

1/ Según Resolución 42 de 1988 J.M. y 17 de 1993 J.D.



## INFORMACIÓN DE TASAS DE CAPTACIÓN (1)

Tasa efectiva anual y monto en millones de pesos

FECHA DESDE: 16/12/2013 FECHA HASTA: 20/12/2013

	Bancos (2)		Corporaciones		Compañías		Coop. Financieras		TOTAL	
	TASA	MONTO	TASA	MONTO	TASA	MONTO	TASA	MONTO	TASA	MONTO
<b>CDT</b>										
A 30 DÍAS	0.44	24,186	0.00	-	1.92	7,338	1.99	5,125	0.95	36,649
ENTRE 31 Y 44 DÍAS	1.89	17,057	0.00	-	2.21	4,330	0.64	1,504	1.87	22,891
A 45 DÍAS	0.60	256	0.00	-	0.59	113	0.76	2	0.60	370
ENTRE 46 Y 59 DÍAS	2.26	1,236	0.00	-	1.10	304	1.30	194	1.95	1,735
A 60 DÍAS	1.42	20,134	0.00	-	0.40	2,504	2.82	1,915	1.42	24,552
ENTRE 61 Y 89 DÍAS	2.19	4,707	3.04	5	2.27	2,996	1.73	211	2.21	7,919
A 90 DÍAS (*)	4.04	855,712	3.04	18	4.11	127,406	4.66	15,360	4.05	983,136
ENTRE 91 Y 119 DÍAS	4.30	272,972	4.33	16,109	4.74	39,210	4.29	649	4.35	328,940
A 120 DÍAS	4.02	59,059	0.00	-	4.26	19,100	4.85	4,214	4.12	82,373
ENTRE 121 Y 179 DÍAS	4.40	159,289	0.00	-	4.63	28,766	5.09	2,509	4.45	190,564
A 180 DÍAS (*)	4.39	474,466	4.60	4,890	4.62	165,984	5.51	22,840	4.45	645,340
ENTRE 181 Y 359 DÍAS	4.58	181,051	4.66	6,072	5.24	61,949	5.51	4,672	4.76	253,743
A 360 DÍAS (*)	4.85	201,836	5.00	10,280	4.85	19,050	6.19	12,209	4.85	231,166
SUPERIORES A 360 DÍAS	5.30	199,429	5.24	16,000	5.59	57,878	7.80	4,096	5.39	335,403
CAPTACIONES A TRAVÉS DE CDT POR RED DE OFICINAS	4.05	1,400,829	3.36	43	4.44	352,481	5.05	72,910	4.16	1,826,262
CAPTACIONES A TRAVÉS DE CDT POR TESORERÍA	4.61	1,070,561	4.79	53,331	4.87	184,448	6.25	2,589	4.68	1,368,929
<b>CDAT</b>										
A 1 DÍA	0.00	-	0.00	-	0.00	-	0.00	-	0.00	-
ENTRE 2 Y 14 DÍAS	1.50	6,335	0.00	-	0.00	-	0.12	2,858	1.07	9,193
ENTRE 15 Y 29 DÍAS	1.09	3,364	0.00	-	0.00	-	0.42	881	0.95	4,245
A 30 DÍAS	0.00	-	0.00	-	0.00	-	0.20	9	0.20	9
ENTRE 31 Y 90 DÍAS	1.34	6,339	0.00	-	0.00	-	1.37	4	1.34	6,342
ENTRE 91 Y 180 DÍAS	3.36	1,348	0.00	-	0.00	-	0.00	-	3.36	1,348
DE 181 DÍAS EN ADELANTE	3.98	231	0.00	-	0.00	-	0.00	-	3.98	231
CAPTACIONES A TRAVÉS DE CDAT POR RED DE OFICINAS	1.54	17,617	0.00	-	0.00	-	0.19	3,752	1.30	21,369
CAPTACIONES A TRAVÉS DE CDAT POR TESORERÍA	0.00	-	0.00	-	0.00	-	0.00	-	0.00	-

(\*) El promedio ponderado total excluye la información de los Organismos Cooperativos de grado Superior, de las Cooperativas Financieras, de las Entidades Financieras Especiales.

(1) Este reporte tiene carácter exclusivamente informativo. El promedio ponderado total incluye la inf. de las entidades financieras especiales, salvo que se especifique otra cosa.

(2) Las tasas de captación para los diferentes plazos de los Bancos son equivalentes a la información de la TBS divulgada anteriormente por la Superintendencia Financiera.

Fuente: Cálculos Banco de la República, formato 441 de la Superintendencia Financiera

## INFORMACIÓN SOBRE OPERACIONES INTERBANCARIAS Y REPOS (1)

Tasa efectiva anual y monto en millones de pesos y miles de dólares

FECHA DESDE: 16/12/2013 FECHA HASTA: 20/12/2013

	CUENTA ACTIVA											
	Bancos		Corporaciones		Compañías		Entidades Especiales		Coop. Financieras		TOTAL	
	TASA	MONTO	TASA	MONTO	TASA	MONTO	TASA	MONTO	TASA	MONTO	TASA	MONTO
<b>INTERBANCARIOS</b>												
ENTRE 1 Y 5 DÍAS HÁBILES (ÚNICAMENTE EN USD\$) (2)	0.13	2,646,771	0.00	-	0.00	-	0.22	28,000	0.00	-	0.13	2,674,771
A 1 DÍA HÁBIL (OVERNIGHT MONEDA LOCAL)	3.24	1,020,550	3.23	11,350	3.35	95,774	3.28	359,900	0.00	-	3.26	1,487,574
ENTRE 2 Y 5 DÍAS HÁBILES (SÓLO EN PESOS)	3.24	609,500	0.00	-	0.00	-	3.24	131,500	0.00	-	3.24	741,000
A MÁS DE 5 DÍAS HÁBILES (SÓLO EN PESOS)	3.23	5,000	0.00	-	0.00	-	3.24	48,000	0.00	-	3.24	53,000
ESTABLECIMIENTOS DE CRÉDITO	3.24	1,504,850	3.23	11,000	3.35	95,774	3.27	539,400	0.00	-	3.25	2,151,024
OTRAS ENTIDADES FINANCIERAS	3.24	130,200	3.23	350	0.00	-	0.00	-	0.00	-	3.24	130,550
<b>REPOS</b>												
ENTRE 1 Y 5 DÍAS HÁBILES (ÚNICAMENTE EN USD\$) (2)	0.00	-	0.00	-	0.00	-	0.00	-	0.00	-	0.00	-
A 1 DÍA HÁBIL (OVERNIGHT MONEDA LOCAL)	2.53	10,000	0.00	-	0.00	-	0.00	-	0.00	-	2.53	10,000
ENTRE 2 Y 5 DÍAS HÁBILES (SÓLO EN PESOS)	3.93	10,000	0.00	-	0.00	-	3.40	10,000	0.00	-	3.67	20,000
ENTRE 6 Y 29 DÍAS HÁBILES (SÓLO EN PESOS)	0.00	-	0.00	-	0.00	-	0.00	-	0.00	-	0.00	-
A 30 DÍAS HÁBILES (SÓLO EN PESOS)	0.00	-	0.00	-	0.00	-	0.00	-	0.00	-	0.00	-
ENTRE 31 Y 44 DÍAS HÁBILES (SÓLO EN PESOS)	0.00	-	0.00	-	0.00	-	0.00	-	0.00	-	0.00	-
A 45 DÍAS HÁBILES (SÓLO EN PESOS)	0.00	-	0.00	-	0.00	-	0.00	-	0.00	-	0.00	-
ENTRE 45 Y 59 DÍAS HÁBILES (SÓLO EN PESOS)	0.00	-	0.00	-	0.00	-	0.00	-	0.00	-	0.00	-
A 60 DÍAS HÁBILES (SÓLO EN PESOS)	0.00	-	0.00	-	0.00	-	0.00	-	0.00	-	0.00	-
ENTRE 61 Y 89 DÍAS HÁBILES (SÓLO EN PESOS)	0.00	-	0.00	-	0.00	-	0.00	-	0.00	-	0.00	-
A 90 DÍAS HÁBILES (SÓLO EN PESOS)	0.00	-	0.00	-	0.00	-	0.00	-	0.00	-	0.00	-
ENTRE 91 Y 119 DÍAS HÁBILES (SÓLO EN PESOS)	0.00	-	0.00	-	0.00	-	0.00	-	0.00	-	0.00	-
A 120 DÍAS HÁBILES (SÓLO EN PESOS)	0.00	-	0.00	-	0.00	-	0.00	-	0.00	-	0.00	-
ENTRE 121 Y 179 DÍAS HÁBILES (SÓLO EN PESOS)	0.00	-	0.00	-	0.00	-	0.00	-	0.00	-	0.00	-
A 180 DÍAS HÁBILES (SÓLO EN PESOS)	0.00	-	0.00	-	0.00	-	0.00	-	0.00	-	0.00	-
ENTRE 181 Y 359 DÍAS HÁBILES (SÓLO EN PESOS)	0.00	-	0.00	-	0.00	-	0.00	-	0.00	-	0.00	-
A 360 DÍAS HÁBILES (SÓLO EN PESOS)	0.00	-	0.00	-	0.00	-	0.00	-	0.00	-	0.00	-
ESTABLECIMIENTOS DE CRÉDITO	3.23	20,000	0.00	-	0.00	-	3.40	10,000	0.00	-	3.29	30,000
OTRAS ENTIDADES FINANCIERAS	0.00	-	0.00	-	0.00	-	0.00	-	0.00	-	0.00	-
BANCO DE LA REPÚBLICA	0.00	-	0.00	-	0.00	-	0.00	-	0.00	-	0.00	-
TESORERÍA GENERAL DE LA NACIÓN	0.00	-	0.00	-	0.00	-	0.00	-	0.00	-	0.00	-
ENTIDADES DEL SECTOR PÚBLICO (SECTOR PÚBLICO)	0.00	-	0.00	-	0.00	-	0.00	-	0.00	-	0.00	-
RESIDENTES DEL EXTERIOR	0.00	-	0.00	-	0.00	-	0.00	-	0.00	-	0.00	-
SOCIEDADES FIDUCIARIAS	0.00	-	0.00	-	0.00	-	0.00	-	0.00	-	0.00	-
SOC. ADM. FONDOS DE PENSIONES Y DE CESANTÍAS	0.00	-	0.00	-	0.00	-	0.00	-	0.00	-	0.00	-
SOCIEDADES COMISIONISTAS DE BOLSAS DE VALORES	0.00	-	0.00	-	0.00	-	0.00	-	0.00	-	0.00	-
OTRAS ENTIDADES	0.00	-	0.00	-	0.00	-	0.00	-	0.00	-	0.00	-

(1) Este reporte tiene carácter exclusivamente informativo. (2) Tasas en Dólares

Fuente: Cálculos Banco de la República, formato 441 de la Superintendencia Financiera

## INFORMACIÓN SOBRE OPERACIONES INTERBANCARIAS Y REPOS (1)

Tasa efectiva anual y monto en millones de pesos y miles de dólares

FECHA DESDE: 16/12/2013 FECHA HASTA: 20/12/2013

	CUENTA PASIVA													
	Bancos		Corporaciones		Compañías		Org. Cooperativos		Entidades Especiales		Coop. Financieras		TOTAL	
	TASA	MONTO	TASA	MONTO	TASA	MONTO	TASA	MONTO	TASA	MONTO	TASA	MONTO	TASA	MONTO
<b>INTERBANCARIOS</b>														
ENTRE 1 Y 5 DÍAS HÁBILES (ÚNICAMENTE EN USD\$) (2)	0.35	466,093	0.25	42,500	0.00	-	0.00	-	0.00	-	0.00	-	0.34	508,593
A 1 DÍA HÁBIL (OVERNIGHT MONEDA LOCAL)	3.24	845,000	3.26	611,974	3.68	24,000	0.00	-	3.23	6,600	0.00	-	3.26	1,487,574
ENTRE 2 Y 5 DÍAS HÁBILES (SÓLO EN PESOS)	3.24	690,000	3.24	35,500	3.34	15,500	0.00	-	0.00	-	0.00	-	3.24	741,000
A MÁS DE 5 DÍAS HÁBILES (SÓLO EN PESOS)	3.24	15,000	3.24	38,000	0.00	-	0.00	-	0.00	-	0.00	-	3.24	53,000
ESTABLECIMIENTOS DE CRÉDITO	3.24	1,516,000	3.26	588,274	3.54	39,500	0.00	-	3.23	6,600	0.00	-	3.25	2,150,374
OTRAS ENTIDADES FINANCIERAS	3.24	34,000	3.24	97,200	0.00	-	0.00	-	0.00	-	0.00	-	3.24	131,200
<b>REPOS</b>														
ENTRE 1 Y 5 DÍAS HÁBILES (ÚNICAMENTE EN USD\$) (2)	0.00	-	0.00	-	0.00	-	0.00	-	0.00	-	0.00	-	0.00	-
A 1 DÍA HÁBIL (OVERNIGHT MONEDA LOCAL)	3.25	11,586,500	3.27	3,933,000	3.34	140,720	0.00	-	0.00	-	0.00	-	3.26	15,660,220
ENTRE 2 Y 5 DÍAS HÁBILES (SÓLO EN PESOS)	3.50	37,212	0.00	-	0.00	-	0.00	-	0.00	-	0.00	-	3.50	37,212
ENTRE 6 Y 29 DÍAS HÁBILES (SÓLO EN PESOS)	3.67	21,809	0.00	-	0.00	-	0.00	-	0.00	-	0.00	-	3.67	21,809
A 30 DÍAS HÁBILES (SÓLO EN PESOS)	0.00	-	0.00	-	0.00	-	0.00	-	0.00	-	0.00	-	0.00	-
ENTRE 31 Y 44 DÍAS HÁBILES (SÓLO EN PESOS)	0.00	-	0.00	-	0.00	-	0.00	-	0.00	-	0.00	-	0.00	-
A 45 DÍAS HÁBILES (SÓLO EN PESOS)	0.00	-	0.00	-	0.00	-	0.00	-	0.00	-	0.00	-	0.00	-
ENTRE 45 Y 59 DÍAS HÁBILES (SÓLO EN PESOS)	0.00	-	0.00	-	0.00	-	0.00	-	0.00	-	0.00	-	0.00	-
A 60 DÍAS HÁBILES (SÓLO EN PESOS)	0.00	-	0.00	-	0.00	-	0.00	-	0.00	-	0.00	-	0.00	-
ENTRE 61 Y 89 DÍAS HÁBILES (SÓLO EN PESOS)	0.00	-	0.00	-	0.00	-	0.00	-	0.00	-	0.00	-	0.00	-
A 90 DÍAS HÁBILES (SÓLO EN PESOS)	0.00	-	0.00	-	0.00	-	0.00	-	0.00	-	0.00	-	0.00	-
ENTRE 91 Y 119 DÍAS HÁBILES (SÓLO EN PESOS)	0.00	-	0.00	-	0.00	-	0.00	-	0.00	-	0.00	-	0.00	-
A 120 DÍAS HÁBILES (SÓLO EN PESOS)	0.00	-	0.00	-	0.00	-	0.00	-	0.00	-	0.00	-	0.00	-
ENTRE 121 Y 179 DÍAS HÁBILES (SÓLO EN PESOS)	0.00	-	0.00	-	0.00	-	0.00	-	0.00	-	0.00	-	0.00	-
A 180 DÍAS HÁBILES (SÓLO EN PESOS)	0.00	-	0.00	-	0.00	-	0.00	-	0.00	-	0.00	-	0.00	-
ENTRE 181 Y 359 DÍAS HÁBILES (SÓLO EN PESOS)	0.00	-	0.00	-	0.00	-	0.00	-	0.00	-	0.00	-	0.00	-
A 360 DÍAS HÁBILES (SÓLO EN PESOS)	0.00	-	0.00	-	0.00	-	0.00	-	0.00	-	0.00	-	0.00	-
ESTABLECIMIENTOS DE CRÉDITO	3.42	69,021	0.00	-	0.00	-	0.00	-	0.00	-	0.00	-	3.42	69,021
OTRAS ENTIDADES FINANCIERAS	0.00	-	0.00	-	0.00	-	0.00	-	0.00	-	0.00	-	0.00	-
BANCO DE LA REPÚBLICA	3.25	11,576,500	3.27	3,868,000	3.34	140,720	0.00	-	0.00	-	0.00	-	3.26	15,585,220
TESORERÍA GENERAL DE LA NACIÓN	0.00	-	0.00	-	0.00	-	0.00	-	0.00	-	0.00	-	0.00	-
ENTIDADES DEL SECTOR PÚBLICO (SECTOR PÚBLICO NO FINANCIERO)	0.00	-	0.00	-	0.00	-	0.00	-	0.00	-	0.00	-	0.00	-
RESIDENTES DEL EXTERIOR	0.00	-	0.00	-	0.00	-	0.00	-	0.00	-	0.00	-	0.00	-
SOCIEDADES FIDUCIARIAS	0.00	-	3.24	65,000	0.00	-	0.00	-	0.00	-	0.00	-	3.24	65,000
SOC. ADM. FONDOS DE PENSIONES Y DE CESANTÍAS	0.00	-	0.00	-	0.00	-	0.00	-	0.00	-	0.00	-	0.00	-
SOCIEDADES COMISIONISTAS DE BOLSAS DE VALORES	0.00	-	0.00	-	0.00	-	0.00	-	0.00	-	0.00	-	0.00	-
OTRAS	0.00	-	0.00	-	0.00	-	0.00	-	0.00	-	0.00	-	0.00	-

(1) Este reporte tiene carácter exclusivamente informativo. (2) Tasas en Dólares

Fuente: Cálculos Banco de la República, formato 441 de la Superintendencia Financiera

A 19  
**TASAS DE COLOCACION**  
Tasa efectiva anual y monto en millones de pesos  
FECHA DESDE: 09/12/2013 FECHA HASTA: 13/12/2013

	BANCOS		CORPORACIONES		COMPAÑIAS		ORG. COOPERATIVOS		ENTIDADES ESPECIALES		COOP. FINANCIERAS		TOTAL	
	TASA	MONTO	TASA	MONTO	TASA	MONTO	TASA	MONTO	TASA	MONTO	TASA	MONTO	TASA	MONTO
<b>Créditos de Vivienda</b>														
Construcción de Vivienda diferente de VIS (Pesos)	10.43	16,981	0.00	-	0.00	-	0.00	-	0.00	-	0.00	-	10.43	16,981
Construcción de Vivienda diferente de VIS (UVR)	6.63	32,958	0.00	-	0.00	-	0.00	-	0.00	-	0.00	-	6.63	32,958
Construcción de Vivienda VIS (Pesos)	9.86	167	0.00	-	0.00	-	0.00	-	0.00	-	11.20	808	10.97	975
Construcción de Vivienda VIS (UVR)	6.50	25,327	0.00	-	0.00	-	0.00	-	0.00	-	0.00	-	6.50	25,327
Adquisición de Vivienda diferente de VIS (Pesos)	10.72	130,698	0.00	-	0.00	-	0.00	-	10.76	4,496	14.21	300	10.73	135,494
Adquisición de Vivienda diferente de VIS (UVR)	8.88	5,637	0.00	-	0.00	-	0.00	-	8.08	10,822	0.00	-	8.35	16,459
Adquisición de Vivienda VIS (Pesos)	12.05	29,252	0.00	-	12.60	240	0.00	-	10.93	2,194	12.42	896	11.99	32,582
Adquisición de Vivienda VIS (UVR)	10.03	8,012	0.00	-	10.70	0	0.00	-	7.25	6,664	0.00	-	8.77	14,676
<b>Crédito de Consumo</b>														
Entre 31 y 365 días	20.90	39,260	0.00	-	20.26	1,482	0.00	-	11.50	26	21.60	777	20.89	41,545
Entre 366 y 1095 días	22.22	135,745	0.00	-	19.17	2,069	0.00	-	0.00	-	18.63	4,236	22.07	142,050
Entre 1096 y 1825 días	17.36	290,512	0.00	-	16.92	8,757	0.00	-	12.50	23	18.60	12,962	17.40	312,254
A más de 1825 días	15.42	324,917	0.00	-	16.00	9,939	0.00	-	12.94	477	18.30	7,664	15.50	342,997
<b>Microcréditos (Modalidad de Leasing)</b>														
Entre 31 y 365 días	0.00	-	0.00	-	0.00	-	0.00	-	0.00	-	0.00	-	-	-
Entre 366 y 1095 días	16.62	43	0.00	-	0.00	-	0.00	-	0.00	-	0.00	-	16.62	43
Entre 1096 y 1825 días	0.00	-	0.00	-	0.00	-	0.00	-	0.00	-	0.00	-	-	-
A más de 1825 días	0.00	-	0.00	-	0.00	-	0.00	-	0.00	-	0.00	-	-	-
<b>Microcréditos (Diferentes de Leasing)</b>														
Entre 31 y 365 días	39.27	9,487	0.00	-	44.72	614	0.00	-	0.00	-	30.68	25	39.58	10,125
Entre 366 y 1095 días	35.37	57,603	0.00	-	42.47	4,489	0.00	-	0.00	-	29.66	545	35.83	62,637
Entre 1096 y 1825 días	32.01	7,526	0.00	-	28.14	861	0.00	-	0.00	-	22.98	428	31.20	8,815
A más de 1825 días	27.43	2,132	0.00	-	0.00	-	0.00	-	0.00	-	0.00	-	27.43	2,132
<b>Créditos Comerciales (Ordinario)</b>														
Entre 31 y 365 días	9.85	515,377	7.44	300	12.61	173,276	0.00	-	0.00	-	14.03	669	10.55	689,621
Entre 366 y 1095 días	10.58	244,647	0.00	-	12.79	10,772	0.00	-	0.00	-	14.04	363	10.67	255,782
Entre 1096 y 1825 días	10.88	111,975	0.00	-	12.31	20,692	0.00	-	0.00	-	18.76	69	11.11	132,735
A más de 1825 días	9.61	306,685	0.00	-	10.94	45,053	0.00	-	0.00	-	15.63	120	9.78	351,858
<b>Créditos Comerciales (Preferencial o Corporativo)</b>														
Entre 31 y 365 días	6.62	944,263	0.00	-	10.36	1,100	0.00	-	0.00	-	7.25	400	6.63	945,763
Entre 366 y 1095 días	6.78	230,330	0.00	-	7.97	667	0.00	-	0.00	-	0.00	-	6.78	230,997
Entre 1096 y 1825 días	7.81	58,663	0.00	-	9.67	3,698	0.00	-	0.00	-	0.00	-	7.92	62,361
A más de 1825 días	7.99	205,570	0.00	-	11.73	2,000	0.00	-	0.00	-	0.00	-	8.03	207,570
<b>Créditos Comerciales (Tesorería)</b>														
Entre 1 y 5 días	8.21	1,550	0.00	-	0.00	-	0.00	-	0.00	-	0.00	-	8.21	1,550
Entre 6 y 14 días	6.87	6,038	0.00	-	0.00	-	0.00	-	0.00	-	0.00	-	6.87	6,038
Entre 15 y 30 días	6.70	259,386	0.00	-	16.15	199	0.00	-	0.00	-	8.35	102	6.70	259,687

Fuente: Cálculos Banco de la República, formato 088 de la Superintendencia Financiera de Colombia.

\* El promedio ponderado total no incluye las tasas de las Entidades Financieras Especiales excepto el Fondo Nacional de Ahorro.

A 20  
**TASAS DE COLOCACION**  
Tasa efectiva anual y monto en millones de pesos  
FECHA DESDE: 09/12/2013 FECHA HASTA: 13/12/2013

	BANCOS		CORPORACIONES		COMPAÑIAS		ORG. COOPERATIVOS		ENTIDADES ESPECIALES		COOP. FINANCIERAS		TOTAL	
	TASA	MONTO	TASA	MONTO	TASA	MONTO	TASA	MONTO	TASA	MONTO	TASA	MONTO	TASA	MONTO
<b>Tarjetas de Crédito Personas Naturales</b>														
Avances en efectivo	28.73	167,197	0.00	-	28.18	20,796	0.00	-	0.00	-	28.93	70	28.66	188,063
Consumos a 1 mes	3.26	237,335	0.00	-	27.72	2,885	0.00	-	0.00	-	23.03	11	3.55	240,231
Consumos entre 2 y 6 meses	29.36	227,829	0.00	-	29.39	4,976	0.00	-	0.00	-	23.02	32	29.36	232,838
Consumos entre 7 y 12 meses	29.24	135,652	0.00	-	29.20	27,327	0.00	-	0.00	-	23.02	26	29.24	163,004
Consumos entre 13 y 18 meses	29.28	15,552	0.00	-	29.21	1,028	0.00	-	0.00	-	23.00	1	29.28	16,580
Consumos a más de 18 meses	27.81	171,933	0.00	-	29.02	6,249	0.00	-	0.00	-	21.84	32	27.86	178,213
<b>Tarjetas de Crédito Empresariales</b>														
Avances en efectivo	29.50	26,943	0.00	-	29.38	1	0.00	-	0.00	-	0.00	-	29.50	26,944
Consumos a 1 mes	1.26	66,689	0.00	-	29.38	22	0.00	-	0.00	-	0.00	-	1.27	66,711
Consumos entre 2 y 6 meses	29.29	12,176	0.00	-	29.38	6	0.00	-	0.00	-	0.00	-	29.29	12,181
Consumos entre 7 y 12 meses	29.31	7,858	0.00	-	29.38	2	0.00	-	0.00	-	0.00	-	29.31	7,860
Consumos entre 13 y 18 meses	27.70	141	0.00	-	0.00	-	0.00	-	0.00	-	0.00	-	27.70	141
Consumos a más de 18 meses	23.92	5,612	0.00	-	0.00	-	0.00	-	0.00	-	0.00	-	23.92	5,612
<b>Descubiertos en Cuenta Corriente Bancaria</b>														
Sobregiros	24.10	1,361,704	0.00	-	0.00	-	0.00	-	0.00	-	0.00	-	24.10	1,361,704
<b>Créditos Especiales</b>														
Acordados según ley 550 de 1999	16.72	394	0.00	-	11.73	700	0.00	-	0.00	-	0.00	-	13.53	1,094
Acordados según ley 617 de 2000	0.00	-	0.00	-	0.00	-	0.00	-	0.00	-	0.00	-	-	-
<b>Depósitos y Cuentas de Ahorro</b>														
Depósitos de ahorro ordinarios activos	2.27	124,661,395	4.07	739,507	2.21	144,918	0.00	-	0.00	-	1.60	405,192	2.28	125,951,011
Cuentas de ahorro especial en UVR	0.00	-	0.00	-	0.00	-	0.00	-	0.00	-	0.00	-	-	-
Cuentas de ahorro especial en pesos	1.46	464,936	0.00	-	0.00	-	0.00	-	0.00	-	3.00	2,096	1.46	467,032
Cuentas de ahorro AFC (en pesos)	1.94	747,605	0.00	-	0.00	-	0.00	-	0.00	-	0.00	-	1.94	747,605
<b>Certificados de Ahorro de Valor Real (CAVR)</b>														
CAVR Total*	2.92	40,705	0.00	-	0.00	-	0.00	-	0.00	-	0.00	-	2.92	40,705

Fuente: Cálculos Banco de la República, formato 088 de la Superintendencia Financiera de Colombia.

\* Debido a los cambios realizados al Formato 088 (Circular Externa 047 del 20 de Nov de 2012 de la Superintendencia Financiera de Colombia) la información desagregada por plazos para los Certificados de Ahorro de Valor Real no está disponible.