



**BANCO DE LA REPUBLICA**  
**Subgerencia de Estudios Económicos**

**ESTADISTICAS MONETARIAS Y CAMBIARIAS**  
Correspondiente a la semana No. 13 del año 2013

SG-EE – 04 – 13 – 24 – L

**Preparado por: Subgerencia de Estudios Económicos**

**12 de abril de 2013**

**Nota :** Las cifras de este memorando son provisionales y corresponden al 29 de marzo de 2013 a menos que se indique otra fecha.

## CONTENIDO

	Página
I. AGREGADOS MONETARIOS Y CREDITICIOS	
A. Base Monetaria	1
B. Medios de Pago	6
C. Oferta Monetaria Ampliada	8
D. Crédito y Portafolio Financiero	12
II. TASAS DE INTERES, TASA DE CAMBIO Y PRECIOS	
A. Tasa de Interés	15
B. Tasa de Cambio Representativa del Mercado	18
C. Índice de Tasa de Cambio Real	18
D. Comportamiento del Índice de Precios al Consumidor	19
III. SITUACION EXTERNA	
A. Reservas Internacionales Netas	20
B. Balanza Cambiaria Doméstica	20
C. Balanza Cambiaria Consolidada	24
D. Comercio Exterior	28
E. Endeudamiento Externo del Sistema Financiero	31

## ANEXOS

I. AGREGADOS MONETARIOS Y CREDITICIOS	
A. Base Monetaria (Promedio)	33
B. Medios de Pago (Promedios)	34
C. Otros Agregados (Promedios)	35
D. Otras Estadísticas	38
E. Posición de Encaje del sistema financiero	39
II. SECTORIZACION DE LA BASE MONETARIA	40
III. RESERVAS INTERNACIONALES	44
IV. TASAS DE INTERES	
DTF	46
Tasas de Captación	47
Interbancarias y Repos	48
Tasas de Colocación	50
V. PRECIOS	
Índice de Precios del Consumidor	52
Índice de Precios del Productor	55
1º. La información correspondiente a la sectorización del Banco de la República para el mes de Febrero de 2013 y del sistema financiero para el mes de Febrero de 2013, se encuentra disponible a solicitud del público. Los interesados pueden comunicarse a la sección de Sector Financiero al teléfono 3430409, o vía Internet a <a href="mailto:jbeltrpe@banrep.gov.co">jbeltrpe@banrep.gov.co</a> .	
2º. A partir del 3 de julio de 2001 las Bolsas de Bogotá, Medellín y Occidente se unificaron para conformar la Bolsa de Valores de Colombia. La información correspondiente al Índice de Bolsa de Valores de Colombia (IGBC) , se encuentra disponible en la página de Internet del Banco: <a href="http://www.banrep.gov.co/informes-economicos/ine_rep_indedia.htm">http://www.banrep.gov.co/informes-economicos/ine_rep_indedia.htm</a> ; y se actualiza todos los viernes.	

## I. AGREGADOS MONETARIOS Y CREDITICIOS

### A. Base Monetaria

**CUADRO No 1**  
**COMPONENTES DE LA BASE MONETARIA**

(Miles de millones de pesos y porcentajes)

Concepto	Saldo a marzo 29 2013	VARIACIONES					
		SEMANAL		CORRIDO AÑO		ANUAL	
		ABS	%	ABS	%	ABS	%
<b>BASE MONETARIA -USOS- (A+B)</b>	50,199	(2,923)	(5.5)	(6,264)	(11.1)	5,004	11.1
<b>A. EFECTIVO</b>	31,725	670	2.2	(2,973)	(8.6)	2,852	9.9
1. MONEDA FUERA SISTEMA FINANCIERO	31,690	670	2.2	(2,987)	(8.6)	2,843	9.9
2. DEPOSITOS PARTICULARES	35	(0)	(0.6)	14	62.4	9	35.5
<b>B. RESERVA SISTEMA FINANCIERO</b>	18,474	(3,593)	(16.3)	(3,291)	(15.1)	2,152	13.2
1. EFECTIVO EN CAJA SISTEMA FINANCIERO	9,101	(245)	(2.6)	(87)	(0.9)	1,142	14.4
2. DEPOS. DEL SIST. FINANCIERO B.R /1	9,373	(3,348)	(26.3)	(3,204)	(25.5)	1,010	12.1

1/ Corresponde a cuentas corrientes del sistema financiero en el Banco de la República

Fuente: Banco de la República.

**CUADRO No 2**

### COEFICIENTES DE PREFERENCIA POR EFECTIVO Y RESERVA MONETARIA

	marzo 29 2013	VARIACIONES					
		SEMANAL		CORRIDO AÑO		ANUAL	
		ABS	%	ABS	%	ABS	%
I. MULTIPLICADOR DE M3 1/	6.1	0.32	5.6	0.76	14.3	0.29	5.0
II. EFECTIVO / PSE (e)	11.6	0.30	2.7	(1.46)	(11.2)	(0.80)	(6.5)
II. RESERVA / PSE (r)	6.8	(1.27)	(15.9)	(1.44)	(17.5)	(0.26)	(3.7)

1/ Multiplicador =  $(e + 1) / (e + r)$

PSE = PASIVOS SUJETOS A ENCAJE

Fuente: Banco de la República.

**CUADRO No 3**

### BASE MONETARIA Y PROMEDIOS MOVILES

(Miles de millones de pesos)

Concepto	marzo 29 2013
FIN DE	50,199
PROMEDIO SEMANAL	51,386
PROMEDIO MOVIL DIARIO DE ORDEN 20	50,825
PROMEDIO MOVIL DIARIO DE ORDEN 45	50,972

Fuente: Banco de la República.

**CUADRO No 4**  
**PRINCIPALES OPERACIONES QUE EXPLICAN LA VARIACION SEMANAL**  
**DE LA BASE MONETARIA**

(Miles de millones de pesos)

Por concepto de :	VARIACION Del 22 al 29 de mar 2013
<b>TOTAL (II-I)</b>	<b>-2,923</b>
<b>I. FACTORES CONTRACCIONISTAS</b>	<b>3,416</b>
Crédito neto a bancos y corporaciones financieras	2,248
Depositos de Contracción 2/	2,335
Otros Pasivos	1
Otros Créditos	-2
Omas de Expansión	-86
Crédito Neto a la Tesorería	783
Cuentas patrimoniales	359
Crédito neto a otros intermediarios	16
Omas de Expansión	36
Depositos de Contracción 2/	1
Otros Pasivos Fondo de Garantías	1
Fideicomisos Fdo Pensional	-2
Otros Pasivos	-20
Activos con el Sector Privado	10
<b>II. FACTORES EXPANSIONISTAS</b>	<b>493</b>
Reservas Internacionales Netas 1/	490
Otros activos netos	3

1/ A partir de septiembre 17 de 2004, se utilizan las Reservas Internacionales Netas como fuente de la Base Monetaria.

2/ A partir del 2 de abril de 2007, el Banco de la República activó como mecanismo de contracción monetaria los depósitos remunerados no constitutivos de encaje.

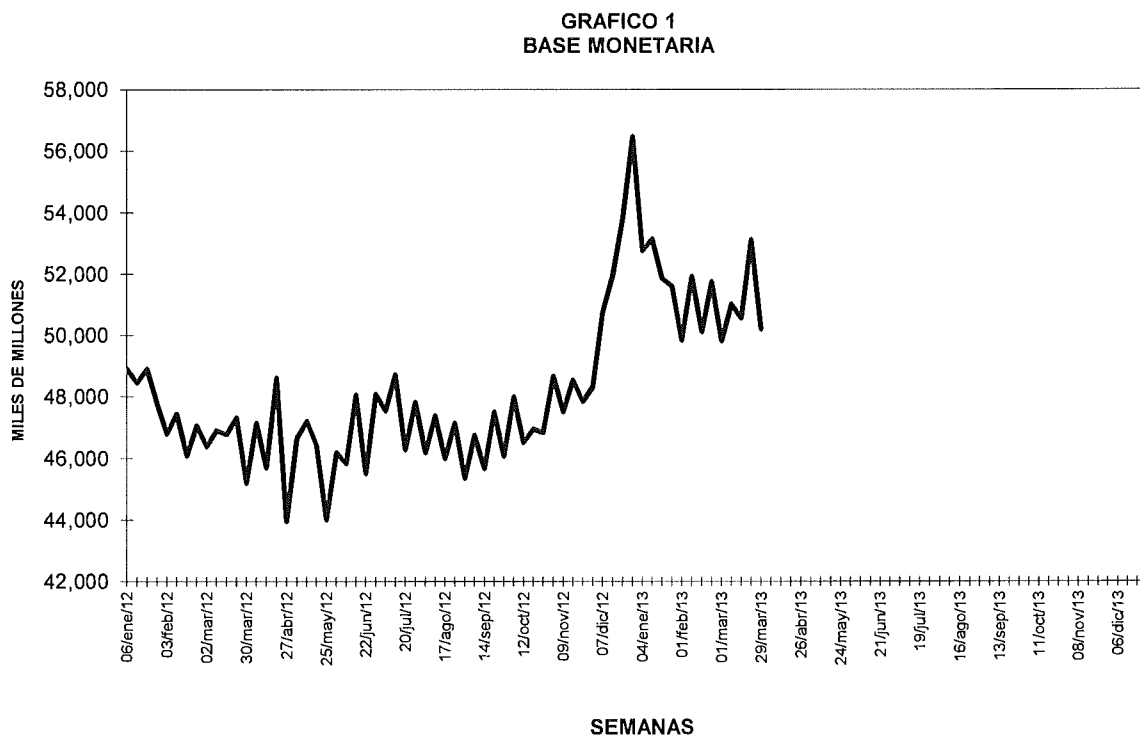

Fuente: Banco de la República.

**GRAFICO 2**  
**BASE MONETARIA**  
 Promedios móviles diarios

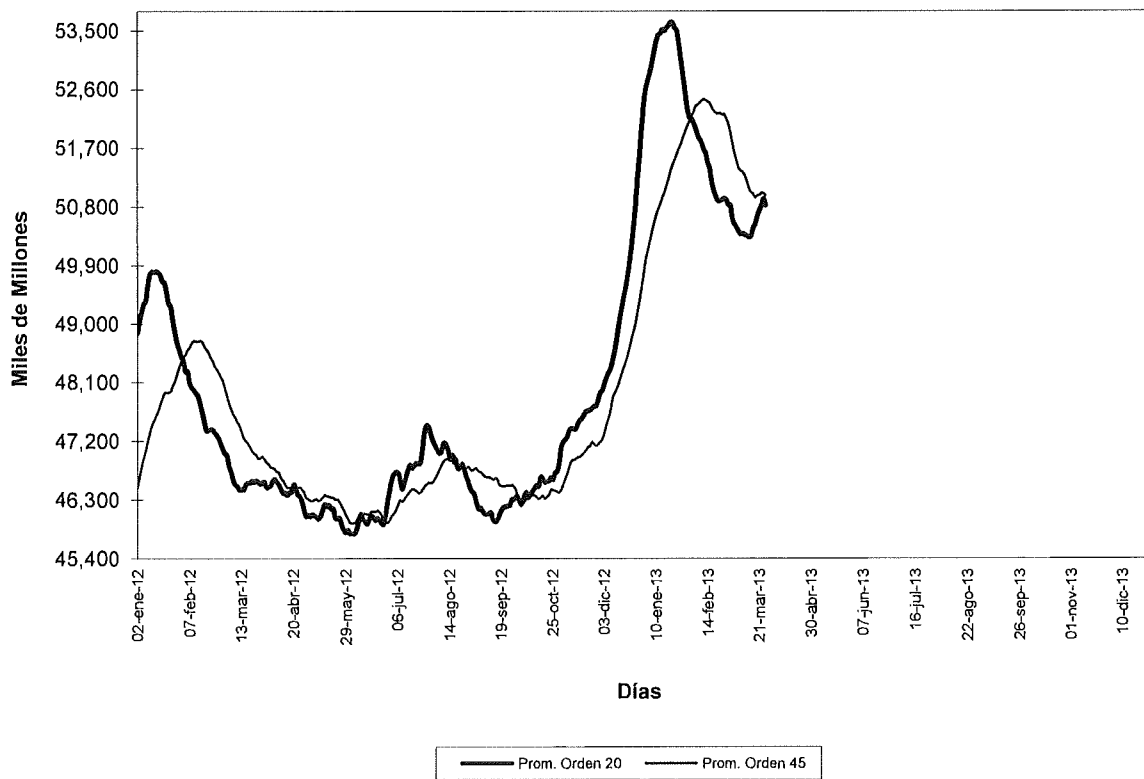

Fuente: Banco de la República.

**GRAFICO 3**  
**BASE MONETARIA**  
 PROMEDIOS MOVILES DE ORDEN 4 Y ORDEN 13  
 (VARIACIONES % ANUALES)

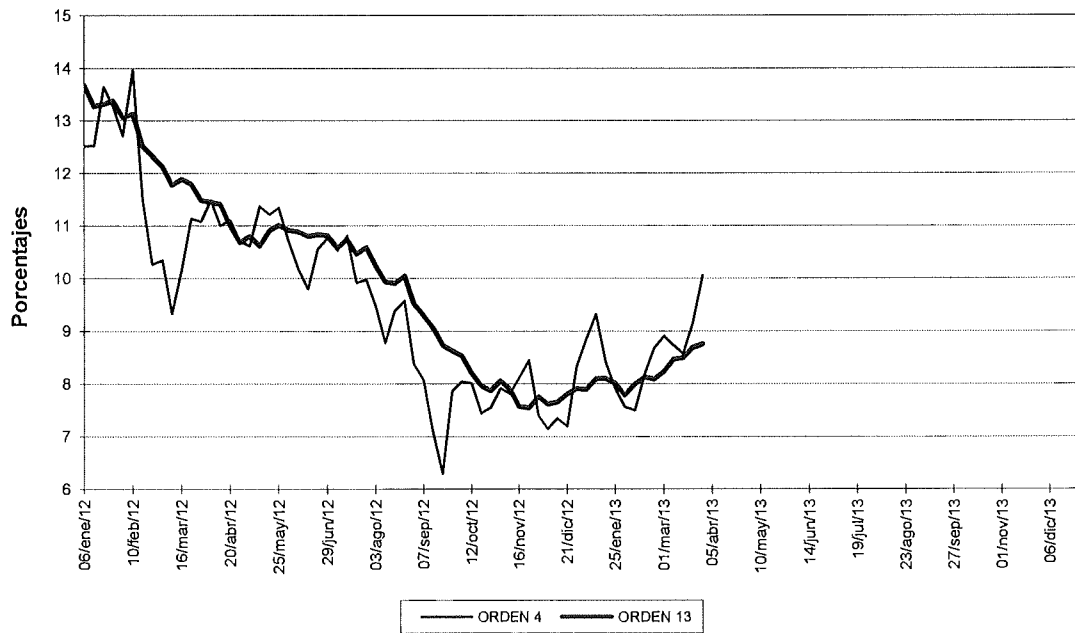

Fuente: Banco de la República.

## B. Medios de Pago

**CUADRO No 5  
MEDIOS DE PAGO (M1)**

(Miles de millones de pesos y porcentajes)

Concepto	SALDOS			VARIACIONES %								
	abril 01 2011	marzo 30 2012	marzo 29 2013	SEMANAL			CORRIDO AÑO			ANUAL		
				2011	2012	2013	2011	2012	2013	2011	2012	2013
MEDIOS DE PAGO (M1)	56,762	60,246	67,890	1.0	0.7	0.0	(8.6)	(12.4)	(7.3)	18.9	6.1	12.7
BASE MONETARIA	40,906	45,195	50,199	(3.2)	(4.5)	(5.5)	(8.8)	(12.0)	(11.1)	12.9	10.5	11.1
MULTIPLICADOR DE M1	1.39	1.33	1.35	4.4	5.4	5.8	0.3	(0.5)	4.3	5.3	(3.9)	1.5
II. EFECTIVO / CTAS CTES	90.2%	92.0%	87.7%	3.0	0.9	4.0	(2.0)	(2.5)	(2.6)	(5.5)	2.0	(4.7)
III. RESERVA / CTAS CTES.	46.9%	52.0%	51.1%	(12.5)	(13.3)	(14.8)	0.3	2.6	(9.6)	(11.3)	11.0	(1.8)

Fuente: Banco de la República. Cálculos con información de los formatos 281 y 442 de la Superintendencia Financiera

**CUADRO No 6  
COMPONENTES DE LOS MEDIOS DE PAGO (M1)**

(Miles de millones de pesos y porcentajes)

Concepto	Saldo a marzo 29 2013	VARIACIONES					
		SEMANAL		CORRIDO AÑO		ANUAL	
		ABS	%	ABS	%	ABS	%
<b>I. MEDIOS DE PAGO (M1) <sup>(A+B)</sup></b>	<b>67,890</b>	<b>10</b>	<b>0.0</b>	<b>(5,344)</b>	<b>(7.3)</b>	<b>7,644</b>	<b>12.7</b>
<b>A. EFECTIVO</b>	<b>31,725</b>	<b>670</b>	<b>2.2</b>	<b>(2,973)</b>	<b>(8.6)</b>	<b>2,852</b>	<b>9.9</b>
1. MONEDA FUERA SIST. FINANCIERO <sup>1/</sup>	31,690	670	2.2	(2,987)	(8.6)	2,843	9.9
2. DEPOSITOS PARTICULARES <sup>2/</sup>	35	(0)	(0.6)	14	62.4	9	35.5
<b>B. DEPOSITOS EN CTA.CTE</b>	<b>36,165</b>	<b>(660)</b>	<b>(1.8)</b>	<b>(2,371)</b>	<b>(6.2)</b>	<b>4,792</b>	<b>16.3</b>
1. CTA.CTE's PRIVADAS	24,967	(214)	(0.9)	(2,624)	(9.5)	2,246	9.9
2. CTA.CTE's OFICIALES	11,198	(446)	(3.8)	254	2.3	2,546	29.4
<b>II. EFECTIVO / M1</b>	<b>46.7%</b>	<b>0</b>	<b>2.1</b>	<b>(0)</b>	<b>(1.4)</b>	<b>(0)</b>	<b>(2.5)</b>
<b>III. CTAS CTES / M1</b>	<b>63.3%</b>	<b>(0)</b>	<b>(1.8)</b>	<b>0</b>	<b>1.2</b>	<b>0</b>	<b>2.3</b>

1/ Incluye billetes en circulación + moneda metálica (en circulación) - caja sistema financiero

2/ Corresponde a cuentas corrientes de entidades especiales en el Banco de la República.

A partir de Octubre 24 de 2008, las cifras de M3 y la cartera del Sistema Financiero, se recalcularán, para incluir nuevas entidades y Cuentas de Depósito.

Fuente: Banco de la República. Cálculos con información de los formatos 281 y 442 de la Superintendencia Financiera



**GRAFICO 4**  
**MEDIOS DE PAGO M1**  
**PROMEDIOS MOVILES DE ORDEN 4 Y ORDEN 13**  
**(VARIACIONES % ANUALES)**

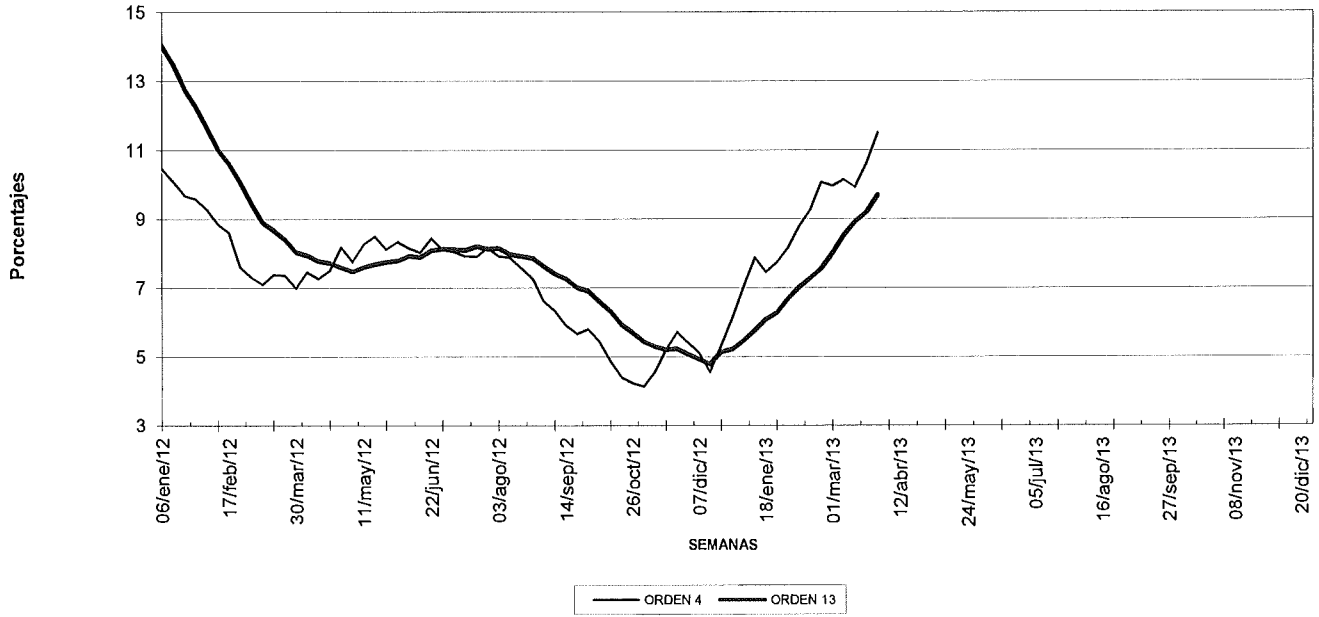

Fuente: Banco de la República. Cálculos con información de los formatos 281 y 442 de la Superintendencia Financiera

## C. Oferta Monetaria Ampliada \*

GRAFICO 5  
EVOLUCION DE M3

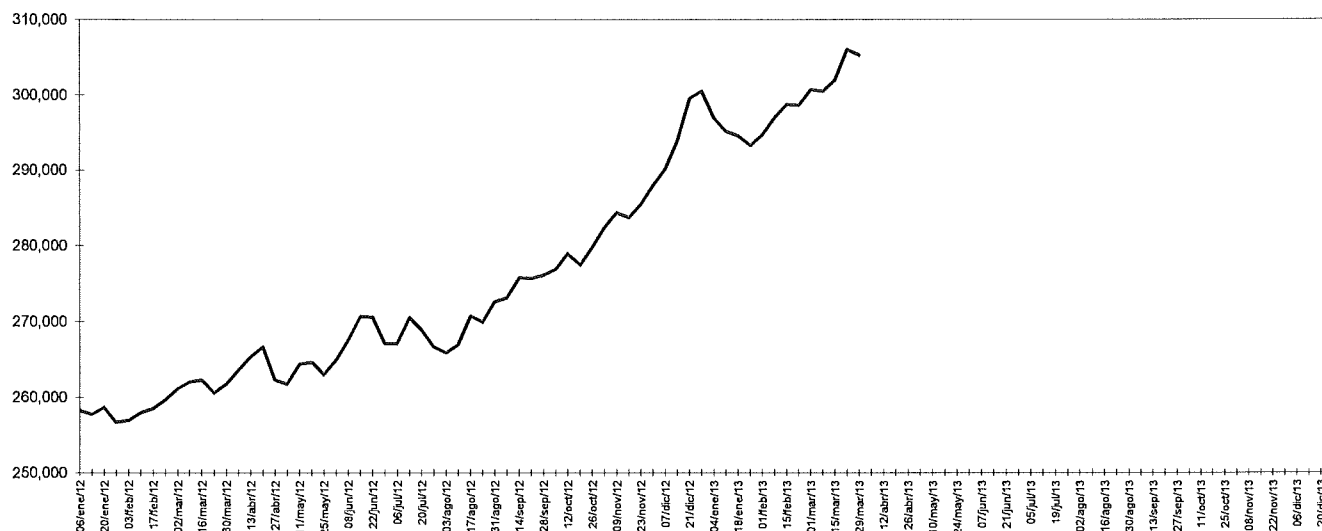

Fuente: Banco de la República. Cálculos con información de los formatos 281 y 442 de la Superintendencia Financiera

CUADRO No 8  
M3 Y BASE MONETARIA  
29 de marzo de 2013

(Miles de millones de pesos)

	M3 1/	BASE	Multiplicador
<b>I. Cifras a fin de semana</b>			
Saldo	305,298	50,199	6.082

1/ M3 = efectivo + pasivos sujetos a encaje. A partir de junio 29 de 2001 se incluye en este agregado los CDT de las entidades especiales y los depósitos a la vista de las entidades no bancarias.

Fuente: Banco de la República. Cálculos con información de los formatos 281 y 442 de la Superintendencia Financiera

## TASA DE CRECIMIENTO DE M3

	M3	
	2012	2013
Año completo	17.2	16.7
Año corrido	0.7	1.6

Fuente: Banco de la República. Cálculos con información de los formatos 281 y 442 de la Superintendencia Financiera

**GRAFICO 6  
M3 Y BASE  
(VARIACION % ANUAL)**

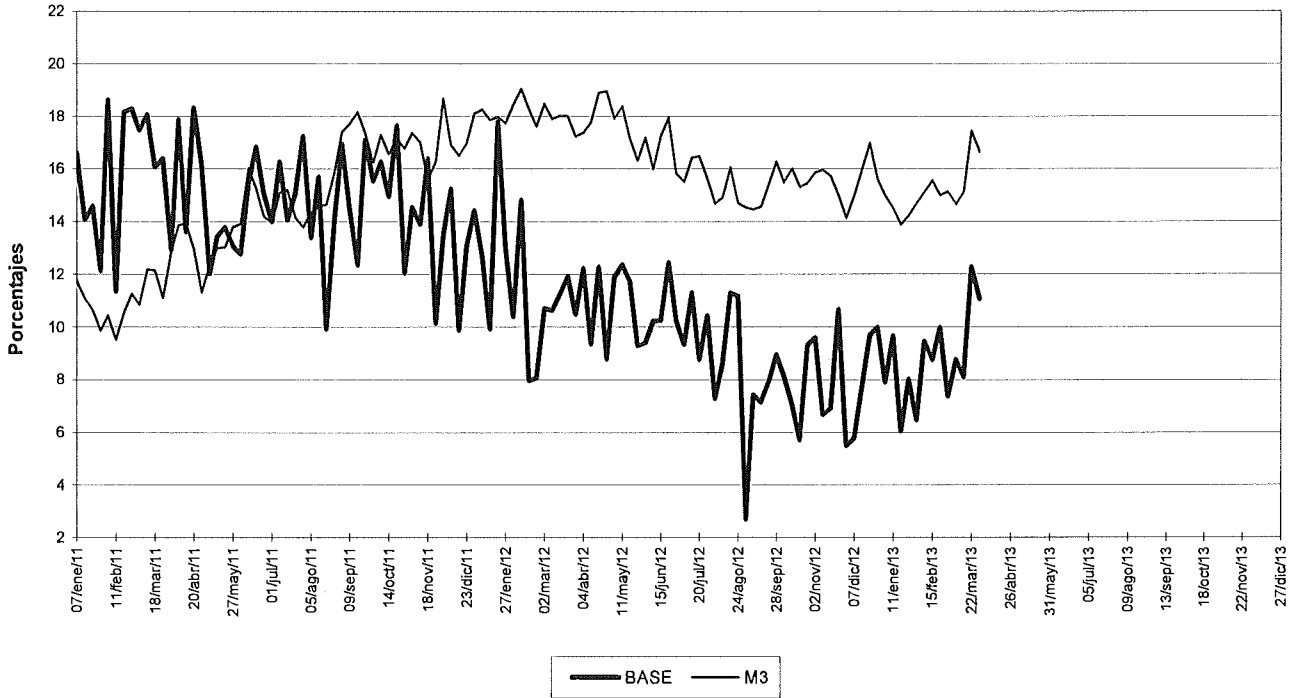

Fuente: Banco de la República. Cálculos con información de los formatos 281 y 442 de la Superintendencia Financiera

**GRAFICO 7  
MULTIPLICADOR DE M3**

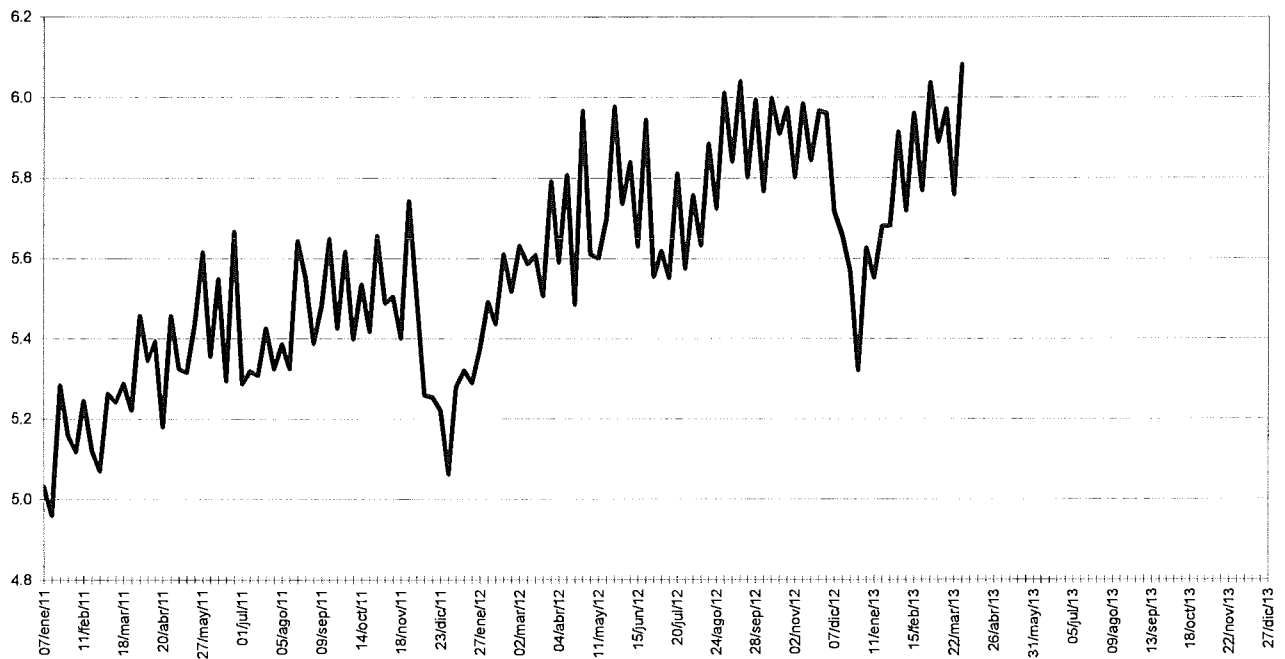

Fuente: Banco de la República. Cálculos con información de los formatos 281 y 442 de la Superintendencia Financiera

**GRAFICO 8**  
**M3**  
**PROMEDIOS MOVILES DE ORDEN 4 Y ORDEN 13**  
**(VARIACIONES % ANUALES)**

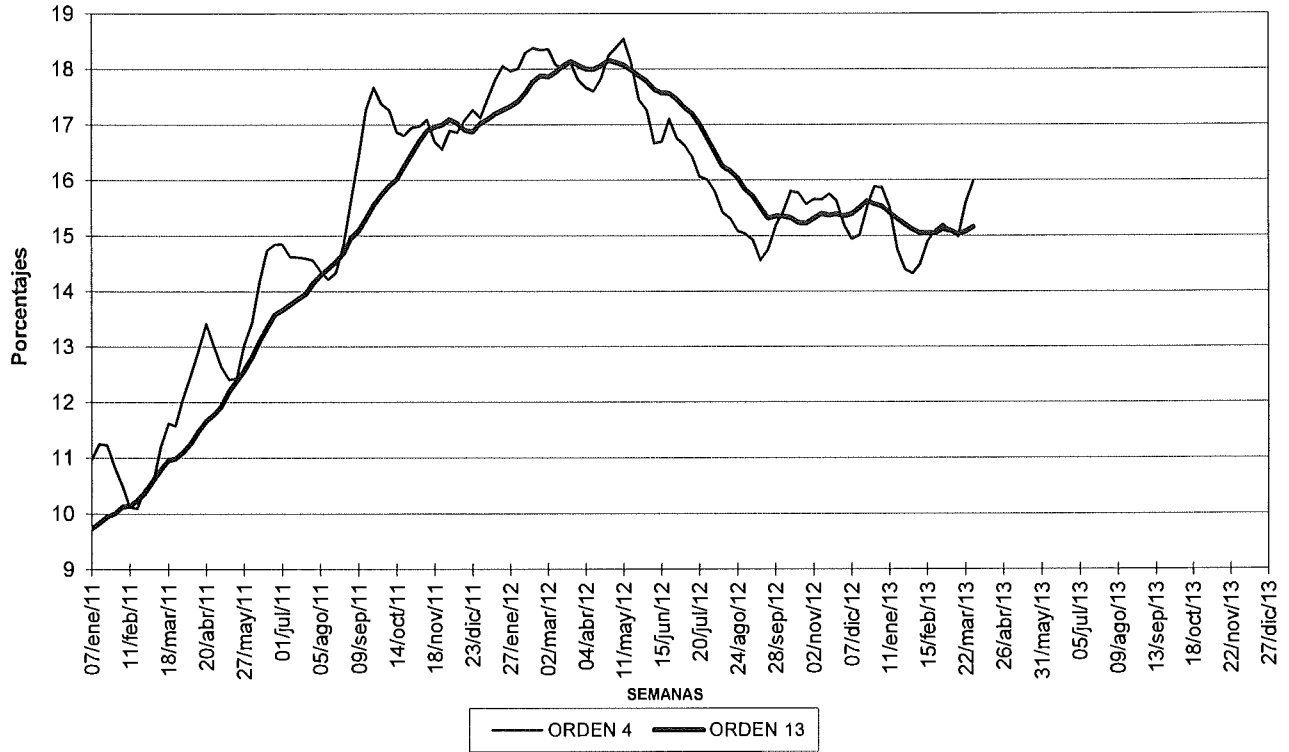

Fuente: Banco de la República. Cálculos con información de los formatos 281 y 442 de la Superintendencia Financiera

**CUADRO No 9**  
**OFERTA MONETARIA AMPLIADA - M3**  
Miles de millones de pesos y porcentajes

Concepto	Saldo a marzo 29 2013	VARIACIONES					
		SEMANAL		CORRIDO AÑO		ANUAL	
		ABS	%	ABS	%	ABS	%
<b>OFERTA MONETARIA AMPLIADA- M3 1/</b>	<b>306,298</b>	<b>(734)</b>	<b>-0.2</b>	<b>4,830</b>	<b>1.6</b>	<b>43,683</b>	<b>16.7</b>
<b>1. Efectivo</b>	31,725	670	2.2	(2,973)	-8.6	2,852	9.9
<b>2. Pasivos Sujetos a Encaje</b>	273,573	(1,403)	-0.5	7,803	2.9	40,731	17.5
Cuenta Corriente	36,165	(660)	-1.8	(2,371)	-6.2	4,792	15.3
Ahorros	114,356	857	0.8	3,606	3.3	14,206	14.2
CDT + BONOS	114,281	(400)	-0.3	6,692	6.2	20,775	22.2
CDT menor a 18 meses	47,012	(247)	-0.5	2,125	4.7	7,073	17.7
CDT mayor a 18 meses	45,668	(20)	0.0	3,185	7.5	10,414	29.5
Bonos	21,601	(133)	-0.6	1,382	6.8	3,287	17.9
Depósitos Fiduciarios (Impuestos y otros conceptos)	5,343	(1,216)	-18.5	1,124	26.6	819	18.1
Depósitos a la Vista	3,427	16	0.5	(1,248)	-26.7	140	4.3
Repos con el Sector Real	-	-	-	0	-	0	-
<b>ITEM DE MEMORANDO</b>							
M1. Medios de pago	67,890	10	0.0	(5,344)	-7.3	7,644	12.7
M1 + Ahorros	182,246	867	0.5	(1,738)	-0.9	21,850	13.6
Cuasidineros: Ahorro + CDT	207,036	590	0.3	8,916	4.5	31,693	18.1
M2 = M1 + Cuasidineros	274,926	600	0.2	3,572	1.3	39,337	16.7

1/ A partir de junio 29 de 2001 se incluye en este agregado los CDT de las entidades especiales y los depósitos a la vista de las entidades no bancarias.  
A partir de Octubre 24 de 2008, las cifras de M3 y la cartera del Sistema Financiero, se recalcularon, para incluir nuevas entidades y Cuentas de Depósito.  
La presentación del Cuadro No. 9 cambió a partir de marzo 26 de 2010 debido a que se unificó el criterio de las cifras mostradas. Antes se presentaban algunos instrumentos por tipo de entidad (bancos, corfinancieras, etc.) y otros no. Ahora las cifras se presentan únicamente por instrumento.  
Fuente: Banco de la República. Cálculos con información de los formatos 281 y 442 de la Superintendencia Financiera

**Cuadro 9B**  
**Oferta Monetaria Ampliada M3 - Privada y Pública 1/**

	DICIEMBRE			DICIEMBRE			JUNIO			DICIEMBRE			ENERO		
	2008	2009	%	2010	2011	%	2011	2012	%	2011	2012	%	2012	2013	%
<b>M3 Privado</b>	153,780	166,936	8.6	166,273	221,716	19.0	191,201	223,732	17.0	221,716	256,584	15.7	218,247	253,088	16.0
<b>Efectivo</b>	24,365	25,687	5.4	29,720	33,404	12.4	26,935	29,391	9.1	33,404	35,092	5.1	30,341	31,674	4.4
<b>PSE</b>	129,415	141,249	9.1	166,653	188,312	20.3	164,266	194,341	18.3	188,312	221,492	17.6	187,905	221,414	17.8
<b>Clas. Ctes.</b>	18,012	19,828	10.1	24,478	27,597	12.7	22,625	23,654	4.5	27,697	28,813	4.4	23,792	26,017	9.3
<b>CDT</b>	66,313	65,975	-0.6	62,055	64,222	23.4	66,540	74,676	31.9	64,222	82,208	28.0	67,024	85,255	27.2
<b>Ahorro 2/</b>	45,051	51,791	15.0	62,660	76,681	22.3	67,654	74,687	10.4	76,661	88,512	15.5	77,184	88,317	14.4
<b>Otros</b>	10,039	13,654	36.0	17,361	19,833	14.2	17,447	21,425	22.8	19,833	21,859	10.7	18,906	21,824	9.6
<b>M3 Público</b>	29,875	30,555	3.0	33,659	38,213	13.9	38,372	43,551	13.5	38,213	43,624	14.2	38,539	40,938	6.2
<b>Clas. Ctes.</b>	6,899	7,166	3.7	7,859	7,859	0.0	8,041	8,835	9.9	7,859	9,822	25.0	7,760	9,480	22.2
<b>CDT</b>	3,781	3,326	-11.6	3,426	4,014	17.1	4,008	4,846	20.9	4,014	4,880	21.6	4,057	4,880	20.3
<b>Ahorro</b>	13,584	13,989	3.0	15,653	19,062	21.8	20,068	22,640	12.8	19,062	21,439	12.5	20,297	20,196	-0.5
<b>Fiduciarios</b>	3,456	3,580	3.6	3,873	3,879	2.7	4,251	4,781	12.5	3,979	4,087	2.7	4,236	4,199	-0.9
<b>Otros</b>	1,875	2,504	26.8	2,745	3,300	20.2	2,004	2,451	22.3	3,300	3,396	2.9	2,190	2,183	-0.3
<b>M3 Total</b>	183,455	197,491	7.7	219,826	259,930	18.2	229,573	267,283	16.4	259,930	300,208	15.5	256,785	284,026	14.5

<sup>1</sup> Variación anual

Fuente: Banco de la República, cálculos con información de Balances y del formato 338 de la Superintendencia Financiera.

## D. Cartera y Portafolio Financiero

**CUADRO No 10**  
**CARTERA NETA Y PORTAFOLIO FINANCIERO**

(Miles de millones de pesos y porcentajes)

Concepto	Saldo a marzo 29 2013	VARIACIONES					
		SEMANAL		CORRIDO AÑO		ANUAL	
		ABS	%	ABS	%	ABS	%
<b>I. CARTERA NETA 1/</b>	<b>238,747</b>	<b>708</b>	<b>0.3</b>	<b>3,998</b>	<b>1.7</b>	<b>31,116</b>	<b>15.0</b>
1. BANCOS Y CORFINANCIERAS 2/	221,756	596	0.3	3,891	1.8	28,890	15.0
2. CIAS.FTO.CIAL.	14,606	107	0.7	84	0.6	1,905	15.0
3. COOPERATIVAS	2,385	6	0.2	23	1.0	322	15.6
<b>II. PORTAFOLIO FINANCIERO TOTAL 3/</b>	<b>460,823</b>	<b>(1,335)</b>	<b>(0.3)</b>	<b>10,161</b>	<b>2.3</b>	<b>50,435</b>	<b>12.3</b>
<b>A. SECTOR FINANCIERO</b>	<b>305,299</b>	<b>(734)</b>	<b>(0.2)</b>	<b>4,830</b>	<b>1.6</b>	<b>43,583</b>	<b>16.7</b>
<b>1. MEDIOS DE PAGO AMPLIADOS - M3 4/</b>	<b>305,298</b>	<b>(734)</b>	<b>(0.2)</b>	<b>4,830</b>	<b>1.6</b>	<b>43,583</b>	<b>16.7</b>
MEDIOS DE PAGO - M1	67,890	10	0.0	(5,344)	(7.3)	7,644	12.7
CUASIDINEROS	207,036	590	0.3	8,916	4.5	31,693	18.1
OTROS PASIVOS SUJETOS A ENCAJE 5/	8,770	(1,200)	(12.0)	(124)	(1.4)	959	12.3
BONOS	21,601	(133)	(0.6)	1,382	6.8	3,287	17.9
BANCOS Y CORFINANCIERAS 2/	17,745	(49)	(0.3)	1,073	6.4	1,972	12.5
COMPAÑIAS DE FINANCIAMIENTO 6/	2,788	(84)	(2.9)	426	18.1	970	53.3
OTRAS ENTIDADES 7/	1,069	0	0.0	(118)	(9.9)	345	47.8
2. ACEPTACIONES BANC. EN CIRC	0	0	---	0	---	0	---
3. OTROS ACTIVOS FINANCIEROS 8/	1	0	0.0	0	0.0	0	0.0
<b>B. SECTOR PUBLICO</b>	<b>155,525</b>	<b>(602)</b>	<b>(0.4)</b>	<b>5,331</b>	<b>3.5</b>	<b>6,852</b>	<b>4.6</b>
1. T.E.S.	123,728	(642)	(0.5)	10,264	9.0	9,348	8.2
2. T.E.S. B DENOMINADOS EN M/E 9/	0	0	---	---	---	---	---
3. T.E.S. B UVR 7/	31,797	40	0.1	(4,932)	(13.4)	(2,496)	(7.3)
4. T.E.S. LEY 546 de 1999 9/ 10/	0	0	---	0	---	0	---

1/Corresponde a la cartera Neta en M/N y M/E con leasing de los sectores público y privado. Incluye FEN.

2/La Superintendencia Financiera mediante Resolución 0856 del 23 de mayo de 2006, autorizó la cesión de activos y pasivos de Corficolombiana al Banco de Bogotá, la cual se efectuó el 5 de junio de 2006.

A partir de las estadísticas publicadas con fecha a junio 16 de 2006, la información de Bancos y Corfinancieras se presenta consolidada. Incluye FEN

3/ Incluye los Activos financieros en poder de los sectores público y privado.

4/ Véase cuadro No. 9

5/ Incluye depósitos fiduciarios, depósitos a la vista, REPOS con entidades no financieras y cédulas hipotecarias.

6/ A partir de la entrada en vigencia de la ley 1328 de 2009, las compañías de financiamiento comercial pasarán a denominarse "Compañías de Financiamiento" y todas las disposiciones vigentes referidas a aquellas, incluidas las previstas en el Estatuto Orgánico del Sistema Financiero, se entenderán referidas a estas.

7/ Incluye entidades financieras especiales y cooperativas financieras.

8/ Incluye TER, Certificados de Cambio, Títulos de Participación, Certificados eléctricos de valor y títulos de Ahorro FEN.

9/ A partir de abril 30 de 2004 los TES emitidos en M/E, en UVR y los TES Ley 546/99 se presentan a valor nominal, esto es, que el saldo en circulación de estos títulos se valora a la TRM o a la UVR de la fecha. Las cifras fueron reprocesadas históricamente y se encuentran disponibles en la Subgerencia de Estudios Económicos.

10/ TES emitidos por el Gobierno y entregados a las entidades hipotecarias como pago por las reliquidaciones de cartera.

A partir de Octubre 24 de 2008, las cifras de M3 y la cartera del Sistema Financiero, se recalcularon, para incluir nuevas entidades y Cuentas de Depósito.

Fuente: Banco de la República. Cálculos con información de los formatos 281 y 442 de la Superintendencia Financiera

**CUADRO No 11**  
**PRINCIPALES INTERMEDIARIOS FINANCIEROS**  
**CARTERA NETA\***

(Miles de millones de pesos y porcentajes)

Concepto	Saldos			VARIACIONES					
	abril 01	marzo 30	marzo 29	SEMANAL		CORRIDO AÑO		ANUAL	
	2011	2012	2013	ABS	%	ABS	%	ABS	%
<b>INCLUYENDO LEASING</b>									
<b>I. SISTEMA SIN F.E.N.</b>									
<b>TOTAL SISTEMA FINANCIERO</b>	172,925	207,617	238,737	708	0.3	3,999	1.7	31,121	15.0
A. MONEDA NACIONAL	160,976	195,287	221,752	603	0.3	2,933	1.3	26,485	13.6
B. MONEDA EXTRANJERA	11,949	12,349	16,985	106	0.6	1,066	6.7	4,636	37.5
<b>II. CARTERA POR INTERMEDIARIO</b>									
<b>A. TOTAL BANCOS Y CORFINANCIERAS 1/</b>	160,527	192,852	221,746	596	0.3	3,893	1.8	28,894	15.0
1. MONEDA NACIONAL	148,611	180,524	204,784	491	0.2	2,822	1.4	24,260	13.4
2. MONEDA EXTRANJERA	11,916	12,328	16,962	105	0.6	1,070	6.7	4,634	37.6
<b>B. TOTAL COMPAÑÍAS DE FINANCIAMIENTO 2/</b>	10,709	12,702	14,606	107	0.7	84	0.6	1,905	15.0
1. MONEDA NACIONAL	10,676	12,680	14,583	106	0.7	88	0.6	1,902	15.0
2. MONEDA EXTRANJERA	33	21	23	0	1.5	(5)	(16.4)	2	10.2
<b>C. TOTAL COOPERATIVAS ML</b>	1,689	2,063	2,385	6	0.2	23	1.0	322	15.6
<b>III. CARTERA FEN</b>	3	14	10	0	0.0	(1)	(11.0)	(4)	(29.9)
1. MONEDA NACIONAL	3	14	10	0	0.0	(1)	(11.0)	(4)	(29.9)
<b>EXCLUYENDO LEASING</b>									
<b>I. CARTERA NETA SIN F.E.N.</b>	158,589	189,139	216,694	644	0.3	3,677	1.7	27,555	14.6
A. MONEDA NACIONAL	146,673	176,854	199,760	538	0.3	2,610	1.3	22,906	13.0
B. MONEDA EXTRANJERA	11,916	12,286	16,934	106	0.6	1,068	6.7	4,649	37.6
<b>II. CARTERA POR INTERMEDIARIO</b>									
<b>A. TOTAL BANCOS Y CORFINANCIERAS 1/</b>	152,766	182,212	208,642	540	0.3	3,631	1.8	26,431	14.5
1. MONEDA NACIONAL	140,883	169,948	191,732	434	0.2	2,559	1.4	21,784	12.8
2. MONEDA EXTRANJERA	11,883	12,264	16,911	105	0.6	1,072	6.8	4,648	37.9
<b>B. TOTAL COMPAÑÍAS DE FINANCIAMIENTO 2/</b>	4,134	4,864	5,667	99	1.8	24	0.4	802	16.5
1. MONEDA NACIONAL	4,101	4,843	5,643	98	1.8	29	0.5	800	16.5
2. MONEDA EXTRANJERA	33	21	23	0	1.5	(5)	(16.4)	2	10.2
<b>C. TOTAL COOPERATIVAS ML</b>	1,689	2,063	2,385	6	0.2	23	1.0	322	15.6
<b>III. CARTERA FEN</b>	3	14	10	0	0.0	(1)	(11.0)	(4)	(29.9)
1. MONEDA NACIONAL	3	14	10	0	0.0	(1)	(11.0)	(4)	(29.9)

1/ La Superintendencia Financiera mediante Resolución 0856 del 23 de mayo de 2006, autorizó la cesión de activos y pasivos de Corficolombiana al Banco de Bogotá, la cual se efectuó el 5 de junio de 2006. A partir de las estadísticas publicadas con fecha a junio 16 de 2006, la información de Bancos y Corfinancieras se presenta consolidada. La Superintendencia Financiera mediante Resolución 419 del 25 de febrero de 2010, autorizó la cesión de activos y pasivos de la Compañía de Financiamiento - Sufinanciamiento- al Banco de Colombia.

2/ A partir de la entrada en vigencia de la ley 1328 de 2009, las compañías de financiamiento comerdel pasarán a denominarse "Compañías de Financiamiento" y todas las disposiciones vigentes referidas a aquellas, incluidas las previstas en el Estatuto Orgánico del Sistema Financiero, se entenderán referidas a estas. La Superintendencia Financiera mediante Resolución 419 del 25 de febrero de 2010, autorizó la cesión de activos y pasivos de la Compañía de Financiamiento - Sufinanciamiento- al Banco de Colombia.

A partir de octubre 24 de 2008 las cifras de M3 y la cartera del Sistema Financiero, se recalcularon, para incluir nuevas entidades y Cuentas de Depósito.

\*A partir de la semana 14 de 2011, este cuadro se presenta para la cartera neta con y sin leasing financiero. Antes la información no incluía el leasing financiero.

Fuente: Banco de la República. Cálculos con información de los formatos 281 y 442 de la Superintendencia Financiera



**CUADRO No 11A**  
**PRINCIPALES INTERMEDIARIOS FINANCIEROS**  
**CARTERA BRUTA \***

(Miles de millones de pesos y porcentajes)  
**VARIACIONES**

Concepto	Saldos			VARIACIONES					
	abril 01 2011	marzo 30 2012	marzo 29 2013	SEMANTAL ABS	%	CORRIDO ABS	AÑO %	ANUAL ABS	%
<b>INCLUYENDO LEASING</b>									
<b>I. SISTEMA SIN F.E.N.</b>									
<b>TOTAL SISTEMA FINANCIERO</b>	<b>181,786</b>	<b>217,687</b>	<b>250,140</b>	<b>678</b>	<b>0.3</b>	<b>4,337</b>	<b>1.8</b>	<b>32,454</b>	<b>14.9</b>
A. MONEDA NACIONAL	169,836	205,337	233,155	573	0.2	3,272	1.4	27,818	13.5
B. MONEDA EXTRANJERA	11,949	12,349	16,985	106	0.6	1,066	6.7	4,636	37.5
<b>II. CARTERA POR INTERMEDIARIO</b>									
<b>A. TOTAL BANCOS Y CORFINANCIERAS 1/</b>	<b>168,555</b>	<b>201,994</b>	<b>232,205</b>	<b>588</b>	<b>0.3</b>	<b>4,224</b>	<b>1.9</b>	<b>30,211</b>	<b>15.0</b>
1. MONEDA NACIONAL	156,639	189,667	215,243	482	0.2	3,154	1.5	25,577	13.5
2. MONEDA EXTRANJERA	11,916	12,328	16,962	105	0.6	1,070	6.7	4,634	37.6
<b>B. TOTAL COMPAÑÍAS DE FINANCIAMIENTO 2/</b>	<b>11,431</b>	<b>13,500</b>	<b>15,395</b>	<b>90</b>	<b>0.6</b>	<b>89</b>	<b>0.6</b>	<b>1,896</b>	<b>14.0</b>
1. MONEDA NACIONAL	11,398	13,478	15,372	89	0.6	94	0.6	1,894	14.0
2. MONEDA EXTRANJERA	33	21	24	0	1.4	(5)	(16.4)	2	10.2
<b>C. TOTAL COOPERATIVAS ML</b>	<b>1,799</b>	<b>2,193</b>	<b>2,540</b>	<b>1</b>	<b>0.0</b>	<b>24</b>	<b>0.9</b>	<b>347</b>	<b>15.8</b>
<b>III. CARTERA FEN</b>	<b>290</b>	<b>216</b>	<b>152</b>	<b>0</b>	<b>0.0</b>	<b>(44)</b>	<b>(22.3)</b>	<b>(64)</b>	<b>(29.5)</b>
1. MONEDA NACIONAL	290	216	152	0	0.0	(44)	(22.3)	(64)	(29.5)
<b>EXCLUYENDO LEASING</b>									
<b>I. CARTERA BRUTA SIN F.E.N.</b>	<b>166,919</b>	<b>198,678</b>	<b>227,536</b>	<b>615</b>	<b>0.3</b>	<b>3,984</b>	<b>1.8</b>	<b>28,858</b>	<b>14.5</b>
A. MONEDA NACIONAL	155,003	186,392	210,602	509	0.2	2,917	1.4	24,209	13.0
B. MONEDA EXTRANJERA	11,916	12,286	16,934	106	0.6	1,068	6.7	4,649	37.8
<b>II. CARTERA POR INTERMEDIARIO</b>									
<b>A. TOTAL BANCOS Y CORFINANCIERAS 1/</b>	<b>160,528</b>	<b>191,090</b>	<b>218,790</b>	<b>532</b>	<b>0.2</b>	<b>3,940</b>	<b>1.8</b>	<b>27,700</b>	<b>14.5</b>
1. MONEDA NACIONAL	148,644	178,826	201,879	427	0.2	2,867	1.4	23,054	12.9
2. MONEDA EXTRANJERA	11,883	12,264	16,911	105	0.6	1,072	6.8	4,646	37.9
<b>B. TOTAL COMPAÑÍAS DE FINANCIAMIENTO 2/</b>	<b>4,592</b>	<b>5,396</b>	<b>6,206</b>	<b>81</b>	<b>1.3</b>	<b>21</b>	<b>0.3</b>	<b>810</b>	<b>15.0</b>
1. MONEDA NACIONAL	4,559	5,374	6,182	81	1.3	26	0.4	808	15.0
2. MONEDA EXTRANJERA	33	21	24	0	1.4	(5)	(16.4)	2	10.2
<b>C. TOTAL COOPERATIVAS ML</b>	<b>1,799</b>	<b>2,193</b>	<b>2,540</b>	<b>1</b>	<b>0.0</b>	<b>24</b>	<b>0.9</b>	<b>347</b>	<b>15.8</b>
<b>III. CARTERA FEN</b>	<b>290</b>	<b>216</b>	<b>152</b>	<b>0</b>	<b>0.0</b>	<b>(44)</b>	<b>(22.3)</b>	<b>(64)</b>	<b>(29.5)</b>
1. MONEDA NACIONAL	290	216	152	0	0.0	(44)	(22.3)	(64)	(29.5)

1/ La Superintendencia Financiera mediante Resolución 0856 del 23 de mayo de 2006, autorizó la cesión de activos y pasivos de Corficolombiana al Banco de Bogotá, la cual se efectuó el 5 de junio de 2006. A partir de las estadísticas publicadas con fecha a junio 16 de 2006, la información de Bancos y Corfinancieras se presenta consolidada. La Superintendencia Financiera mediante Resolución 419 del 25 de febrero de 2010, autorizó la cesión de activos y pasivos de la Compañía de

Financiamiento - Sufinanciamiento- al Banco de Colombia.

2/ A partir de la entrada en vigencia de la ley 1328 de 2009, las compañías de financiamiento comercial pasarán a denominarse "Compañías de Financiamiento" y todas las disposiciones vigentes referidas a aquellas, incluidas las previstas en el Estatuto Orgánico del Sistema Financiero, se entenderán referidas a estas. La Superintendencia Financiera mediante Resolución 419 del 25 de febrero de 2010, autorizó la cesión de activos y pasivos de la Compañía de Financiamiento - Sufinanciamiento- al Banco de Colombia.

A partir de Octubre 24 de 2008, las cifras de M3 y la cartera del Sistema Financiero, se recalcularon, para incluir nuevas entidades y Cuentas de Depósito.

\*A partir de la semana 14 de 2011, este cuadro se presenta para la cartera bruta con y sin leasing financiero. Antes la información no incluía el leasing financiero.

Fuente: Banco de la República. Cálculos con información de los formatos 281 y 442 de la Superintendencia Financiera

**CUADRO 11B**  
**CARTERA NETA M/L DEL SISTEMA FINANCIERO POR MODALIDAD DE CREDITO \***  
**29 de marzo de 2013**  
**(Miles de millones de pesos y porcentajes)**

Concepto	Participación %		Saldo	Variaciones					
	Un año	Última		Semanal		Año corrido		Anual	
	Atrás	Semana		Absoluta	%	Absoluta	%	Absoluta	%
<b>Total Cartera por modalidad *</b>	<b>100.0</b>	<b>100.0</b>	<b>221,752</b>	<b>603</b>	<b>0.3</b>	<b>2,933</b>	<b>1.3</b>	<b>26,485</b>	<b>13.6</b>
Hipotecaria <sup>1/</sup>	8.1	8.9	19,827	99	0.5	961	5.1	3,935	24.8
Consumo <sup>2/</sup>	30.5	30.8	68,337	541	0.8	1,637	2.5	8,816	14.8
Microcredito <sup>3/</sup>	3.0	3.1	6,927	21	0.3	157	2.3	1,061	18.1
Comercial <sup>4/</sup>	59.5	58.2	129,112	-52	0.0	233	0.2	12,946	11.1
Provisiones global y contracíclica	1.1	1.1	2,451	5	0.2	54	2.2	274	12.6
<b>Total Cartera por Entidad *</b>	<b>100.0</b>	<b>100.0</b>	<b>221,752</b>	<b>603</b>	<b>0.3</b>	<b>2,933</b>	<b>1.3</b>	<b>26,485</b>	<b>13.6</b>
Bancos y Corporaciones financieras <sup>5/6/</sup>	92.4	92.3	204,784	491	0.2	2,822	1.4	24,260	13.4
Compañías de financiamiento <sup>7/</sup>	6.5	6.6	14,583	106	0.7	88	0.6	1,902	15.0
Cooperativos	1.1	1.1	2,385	6	0.2	23	1.0	322	15.6
<b>Cartera hipotecaria ajustada <sup>8/</sup></b>			<b>25,169</b>	<b>-40</b>	<b>-0.2</b>	<b>562</b>	<b>2.3</b>	<b>3,028</b>	<b>13.7</b>
<b>Total cartera ajustada <sup>8/</sup></b>	<b>90.9</b>	<b>90.0</b>	<b>204,371</b>	<b>400</b>	<b>0.2</b>	<b>2,211</b>	<b>1.1</b>	<b>21,269</b>	<b>11.6</b>
Leasing financiero <sup>9/</sup>	9.1	10.0	22,723	64	0.3	324	1.4	4,309	23.4
<b>Total cartera ajustada con Leasing</b>	<b>100.0</b>	<b>100.0</b>	<b>227,094</b>	<b>464</b>	<b>0.2</b>	<b>2,534</b>	<b>1.1</b>	<b>25,578</b>	<b>12.7</b>
<b>Variaciones anualizadas</b>				<b>Semanal</b>		<b>Año Corrido</b>			
Total cartera ajustada				10.7		4.4			
Leasing financiero				15.9		5.9			
Total cartera ajustada con Leasing				11.2		4.6			

**\* Incluye leasing**

- 1/ Son créditos de vivienda, independientemente del monto, aquéllos otorgados a personas naturales destinados a la adquisición de vivienda nueva o usada, o a la construcción de vivienda individual.
- 2/ Créditos otorgados a personas naturales cuyo objeto sea financiar la adquisición de bienes de consumo o el pago de servicios para fines no comerciales o empresariales, independientemente de su monto.
- 3/ Crédito otorgado a microempresas cuyo saldo de endeudamiento con la respectiva entidad no supere ciento veinte (120) salarios mínimos legales mensuales vigentes (decr. 919 2008).
- 4/ Créditos distintos a los de vivienda, de consumo y microcrédito definidos en los numerales anteriores.
- 5/ La Superintendencia Financiera mediante Resolución 0856 del 23 de mayo de 2006, autorizó la cesión de activos y pasivos de Corficolombiana al Banco de Bogotá, la cual se efectuó el 5 de junio de 2006. A partir de las estadísticas publicadas con fecha a junio 16 de 2006, la información de Bancos y Corfinancieras se presenta consolidada.
- 6/ No incluye FEN
- 7/ A partir de la entrada en vigencia de la ley 1328 de 2009, las compañías de financiamiento comercial pasarán a denominarse "Compañías de Financiamiento" y todas las disposiciones vigentes referidas a aquellas, incluidas las previstas en el Estatuto Orgánico del Sistema Financiero, se entenderán referidas a estas.
- 8/ Incluye cartera vendida por los bancos a la Titularizadora Colombia y a CISA.
- 9/ Se define como leasing financiero aquellas operaciones de arrendamiento financiero en las que el arrendatario tiene la opción de compra al final del contrato.
- A partir de Octubre 24 de 2008, las cifras de M3 y la cartera del Sistema Financiero, se recalcularon, para incluir nuevas entidades y Cuentas de Depósito.
- Fuente: Banco de la República. Cálculos con información de los formatos 281 y 442 de la Superintendencia Financiera

**CUADRO No 11C  
PROVISIONES DE CARTERA DE LOS PRINCIPALES INTERMEDIARIOS FINANCIEROS \***

(Miles de millones de pesos y porcentajes)

Concepto	abril 01 2011	Saldos marzo 30 2012	marzo 29 2013	VARIACIONES					
				SEMANAL		CORRIDO AÑO		ANUAL	
				ABS	%	ABS	%	ABS	%
<b>I. SISTEMA SIN F.E.N.</b>									
<b>TOTAL SISTEMA FINANCIERO</b>	<b>8,860</b>	<b>10,070</b>	<b>11,403</b>	<b>(30)</b>	<b>(0.3)</b>	<b>338</b>	<b>3.1</b>	<b>1,333</b>	<b>13.2</b>
A. MONEDA NACIONAL	8,860	10,070	11,403	(30)	(0.3)	338	3.1	1,333	13.2
B. MONEDA EXTRANJERA	0	0	0	0	0.2	(0)	(6.3)	0	10.1
<b>II. PROVISIONES POR INTERMEDIARIO</b>									
<b>A. TOTAL BANCOS Y CORFINANCIERAS /1</b>	<b>8,028</b>	<b>9,142</b>	<b>10,459</b>	<b>(8)</b>	<b>(0.1)</b>	<b>332</b>	<b>3.3</b>	<b>1,317</b>	<b>14.4</b>
1. MONEDA NACIONAL	8,028	9,142	10,459	(8)	(0.1)	332	3.3	1,317	14.4
2. MONEDA EXTRANJERA	0	0	0	0	---	0	---	0	---
<b>B. TOTAL COMPAÑÍAS DE FINANCIAMIENTO 2/</b>	<b>722</b>	<b>798</b>	<b>789</b>	<b>(17)</b>	<b>(2.1)</b>	<b>6</b>	<b>0.7</b>	<b>(9)</b>	<b>(1.1)</b>
1. MONEDA NACIONAL	721	798	789	(17)	(2.1)	6	0.7	(9)	(1.1)
2. MONEDA EXTRANJERA	0	0	0	0	0.2	(0)	(6.3)	0	10.1
<b>C. TOTAL COOPERATIVAS</b>	<b>110</b>	<b>130</b>	<b>155</b>	<b>(5)</b>	<b>(3.0)</b>	<b>1</b>	<b>0.8</b>	<b>25</b>	<b>19.3</b>
<b>III. PROVISIONES FEN</b>	<b>288</b>	<b>202</b>	<b>142</b>	<b>0</b>	<b>0.0</b>	<b>(42)</b>	<b>(23.0)</b>	<b>(60)</b>	<b>(29.5)</b>
1. MONEDA NACIONAL	288	202	142	0	0.0	(42)	(23.0)	(60)	(29.5)
2. MONEDA EXTRANJERA	0	0	0	0	---	0	---	0	---

/1 La Superintendencia Financiera mediante Resolución 0856 del 23 de mayo de 2006, autorizó la cesión de activos y pasivos de Corficolombiana al Banco de Bogotá, la cual se efectuó el 5 de junio de 2006. A partir de las estadísticas publicadas con fecha a junio 16 de 2006, la Información de Bancos y Corfinancieras se presenta consolidada. La Superintendencia Financiera mediante Resolución 419 del 25 de febrero de 2010, autorizó la cesión de activos y pasivos de la Compañía de Financiamiento - Sufinanciamiento- al Banco de Colombia.

2/ A partir de la entrada en vigencia de la ley 1328 de 2009, las compañías de financiamiento comercial pasarán a denominarse "Compañías de Financiamiento" y todas las disposiciones vigentes referidas a aquellas, incluidas las previstas en el Estatuto Orgánico del Sistema Financiero, se entenderán referidas a estas. La Superintendencia Financiera mediante Resolución 419 del 25 de febrero de 2010, autorizó la cesión de activos y pasivos de la Compañía de Financiamiento - Sufinanciamiento- al Banco de Colombia.

A partir de Octubre 24 de 2008, las cifras de M3 y la cartera del Sistema Financiero, se recalcularon, para incluir nuevas entidades y Cuentas de Depósito.

\*A partir de la semana 14 de 2011, este cuadro se presenta para la cartera neta con leasing financiero. Antes la información no incluía el leasing financiero.

Fuente: Banco de la República. Cálculos con información de los formatos 281 y 442 de la Superintendencia Financiera

**CUADRO No 12**  
**INVERSIONES DE LOS PRINCIPALES INTERMEDIARIOS FINANCIEROS**

(Miles de millones de pesos y porcentajes)

Concepto	Saldo a marzo 29 2013	VARIACIONES					
		SEMANAL		CORRIDO AÑO		ANUAL	
		ABS	%	ABS	%	ABS	%
<b>A. TOTAL SISTEMA ML + ME</b>	<b>77,613</b>	<b>282</b>	<b>0.4</b>	<b>4,009</b>	<b>5.4</b>	<b>10,771</b>	<b>16.1</b>
BANCOS Y CORFINANCIERAS 1/	76,836	332	0.4	3,987	5.5	10,949	16.6
COMPAÑÍAS DE FINANCIAMIENTO 2/	610	(41)	(6.3)	11	1.8	(181)	(22.9)
ORGANISMOS COOPERAT.	161	(9)	(5.1)	11	7.4	3	1.8
INV. CEDIDAS IFI A BANCOLDEX	6	0	0.4	0	2.4	0	2.2
<b>B. TOTAL SISTEMA ML</b>	<b>71,618</b>	<b>194</b>	<b>0.3</b>	<b>3,852</b>	<b>5.7</b>	<b>9,233</b>	<b>14.8</b>
BANCOS Y CORFINANCIERAS 1/	70,881	243	0.3	3,830	5.7	9,418	15.3
COMPAÑÍAS DE FINANCIAMIENTO 2/	577	(41)	(6.6)	11	1.9	(187)	(24.5)
ORGANISMOS COOPERAT.	161	(9)	(5.1)	11	7.4	3	1.8
INV. CEDIDAS IFI A BANCOLDEX	0	0	---	0	---	0	---
<b>C. TOTAL SISTEMA ME</b>	<b>5,995</b>	<b>88</b>	<b>1.5</b>	<b>156</b>	<b>2.7</b>	<b>1,538</b>	<b>34.5</b>
BANCOS Y CORFINANCIERAS 1/	5,955	88	1.5	156	2.7	1,532	34.6
COMPAÑÍAS DE FINANCIAMIENTO 2/	33	0	0.0	0	0.1	6	20.8
ORGANISMOS COOPERAT.	0	0	---	0	---	0	---
INV. CEDIDAS IFI A BANCOLDEX	6	0	0.4	0	2.4	0	2.2

/1 La Superintendencia Financiera mediante Resolución 0856 del 23 de mayo de 2006, autorizó la cesión de activos y pasivos de Corficolombiana al Banco de Bogotá, la cual se efectuó el 5 de junio de 2006. A partir de las estadísticas publicadas con fecha a junio 16 de 2006, la información de Bancos y Corfinancieras se presenta consolidada.

2/ A partir de la entrada en vigencia de la ley 1328 de 2009, las compañías de financiamiento comercial pasarán a denominarse "Compañías de Financiamiento" y todas las disposiciones vigentes referidas a aquellas, incluidas las previstas en el Estatuto Orgánico del Sistema Financiero, se entenderán referidas a estas.

3/ Incluye FEN

Fuente: Banco de la República. Cálculos con información de los formatos 281 y 442 de la Superintendencia Financiera

**GRAFICO 9  
CARTERA TOTAL BANCOS Y CORFINANCIERAS\* ML  
PROMEDIOS MOVILES DE ORDEN 4  
(VARIACIONES ANUALES)**

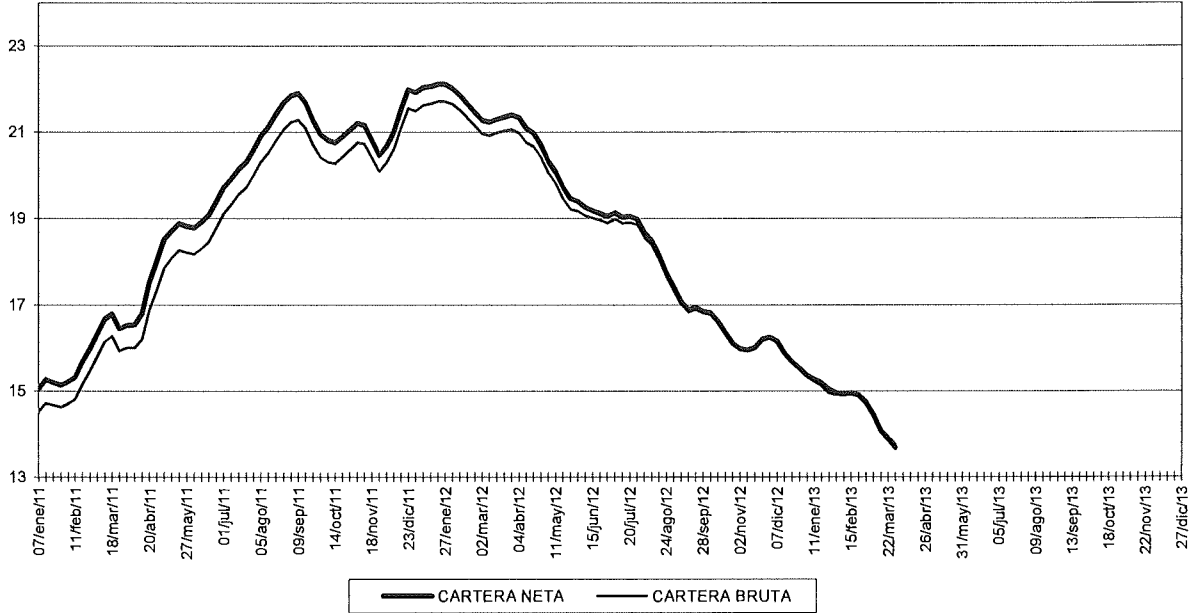

\* No incluye FEN e incluye Leasing

Fuente: Banco de la República. Cálculos con información de los formatos 281 y 442 de la Superintendencia Financiera

**GRAFICO 9A  
CARTERA TOTAL ML  
PROMEDIOS MOVILES DE ORDEN 4  
(VARIACIONES ANUALES)**

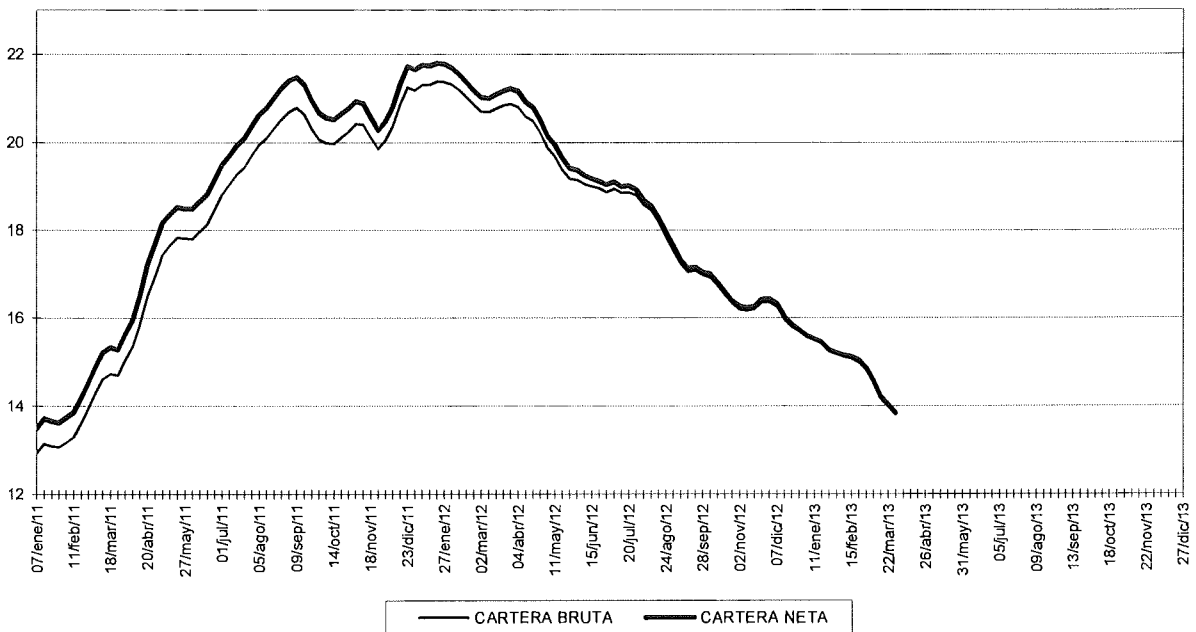

Fuente: Banco de la República. Cálculos con información de los formatos 281 y 442 de la Superintendencia Financiera

## II. TASAS DE INTERES, TASA DE CAMBIO Y PRECIOS

### A. Tasas de interés.

	VALORES				
	A la última fecha Abr-05-2013	Una Semana atrás Mar-29-2013	Un mes atrás	Tres meses atrás	Un año atrás
<b>Tasas de interés (%)</b>					
A. Depósito a término fijo - DTF 1/	4,39	4,50	4,65	5,21	5,43
B. Tasa de interés de captación					
1. A 180 días	4,65	4,56	4,86	5,64	5,99
2. A 360 días	4,69	4,75	5,10	5,77	6,15
C. Tasa de interés interbancaria - TIB 2/	3,16	3,22	3,75	4,23	5,25
D. Tasa de interés de colocación B.R. 3/	N.D.	12,08	11,80	13,61	13,20
E. Tasa de interés de colocación sin Tesorería 4/	N.D.	12,18	11,90	13,68	13,32
F. Tasa de interés de colocación Total 5/	N.D.	11,71	11,43	13,38	12,74
G. Crédito de Consumo 6/	N.D.	17,85	18,53	19,52	19,99
H. Crédito de Tesorería 7/	N.D.	7,54	7,14	8,27	8,01
I. Crédito Preferencial 8/	N.D.	7,65	8,04	8,70	9,40
J. Crédito Ordinario 9/	N.D.	11,57	11,03	12,19	12,29
<b>Tasas de interés CDT en Bolsa de Valores (%) 10/</b>					
A. Primario	4,43	4,40	4,63	5,53	6,11
B. Secundario	5,05	6,32	5,37	5,57	6,04

1/ Se refiere a la tasa promedio ponderada por monto de las captaciones por CDT a 90 días para Bancos, Corporaciones y Compañías de Financiamiento Comercial. Su cálculo se realiza el último día hábil de cada semana con la información de los anteriores 5 días hábiles. Corresponde a la semana de cálculo y no a la semana de vigencia.

2/ Corresponde al promedio semanal de la cuenta interbancaria pasiva a 1 día hábil con información del formato 441.

3/ Calculado como el promedio ponderado por monto de las tasas de crédito de: consumo, preferencial, ordinario y tesorería.

Debido a la alta rotación del crédito de tesorería, su ponderación se estableció como la quinta parte de su desembolso semanal.

4/ Incluye créditos de: Consumo, Ordinario y Preferencial.

5/ Incluye créditos de: Consumo, Ordinario, Preferencial y Tesorería.

6/ Se entiende como crédito de consumo los créditos otorgados a personas naturales cuyo objeto sea financiar la adquisición de bienes de consumo o el pago de servicios para fines no comerciales o empresariales, independientemente de su monto.

7/ El crédito de tesorería es aquel otorgado a clientes corporativos con plazos inferiores a 1 mes.

8/ Se refiere al crédito que se otorga a clientes corporativos con una tasa especial.

9/ Se refiere a los créditos que no son de consumo, de tesorería o preferenciales.

10/ Hace referencia a las captaciones por CDT entre 85 y 95 días al vencimiento transadas en la Bolsa de Valores. En su cálculo se excluyen los montos reportados por la Bolsa de Valores con tasa cero.

N.D. No Disponible se está verificando la información suministrada por algunas entidades.

N.H. No hubo operaciones

Fuente: Cálculos Banco de la República, Formatos 088 y 441 de la Superintendencia Financiera de Colombia y Bolsa de Valores de Colombia.

# TASA DE INTERES INTERBANCARIA (1)

EFFECTIVA ANUAL

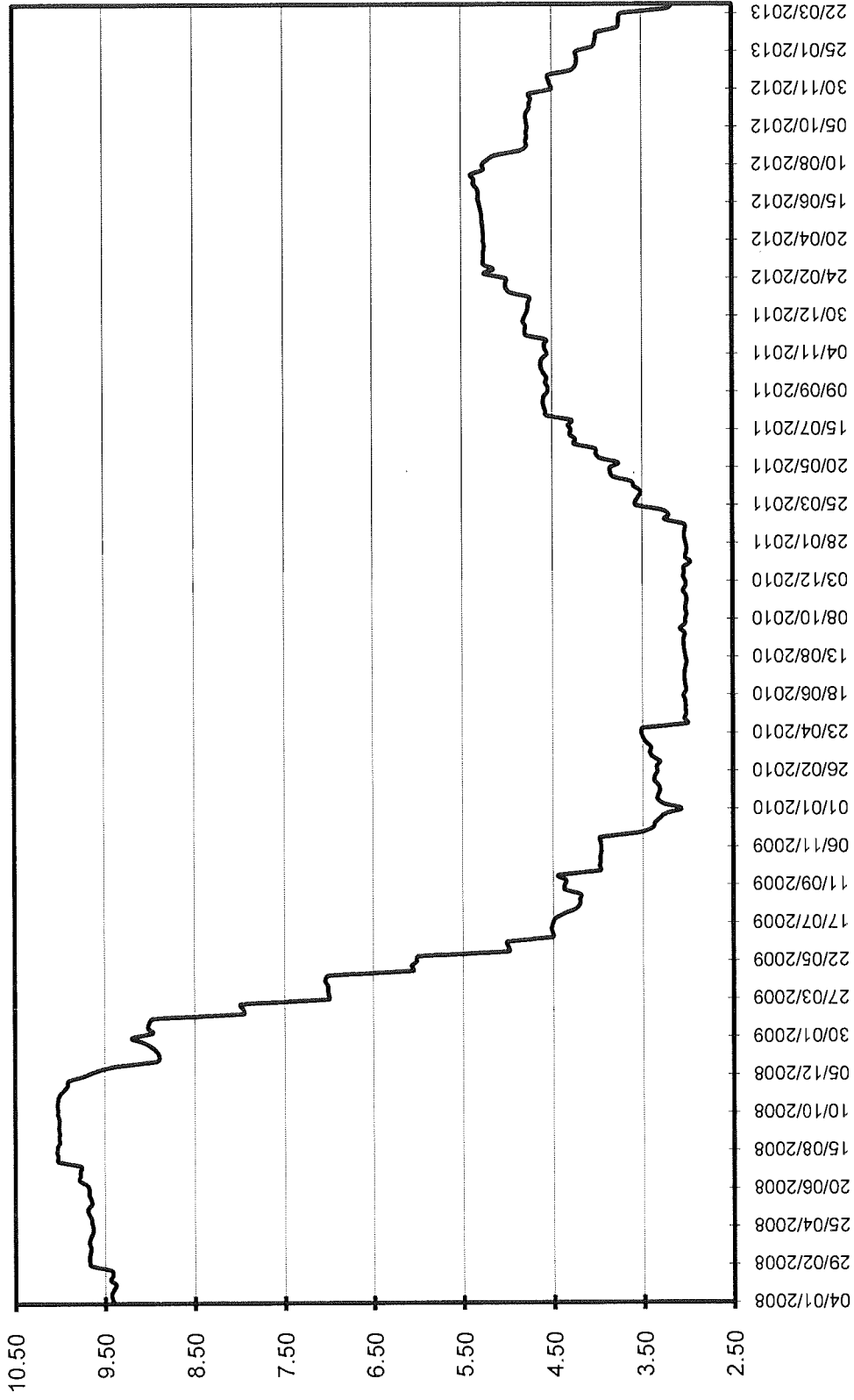

1/ Promedio semanal simple

Fuente: Superintendencia Financiera de Colombia. Cálculos Banco de la República

**Gráfico 12A**  
**Tasas de interés de colocación: Crédito Preferencial, Crédito Ordinario, Crédito de Consumo, Crédito de Tesorería**  
**Promedios semanales**

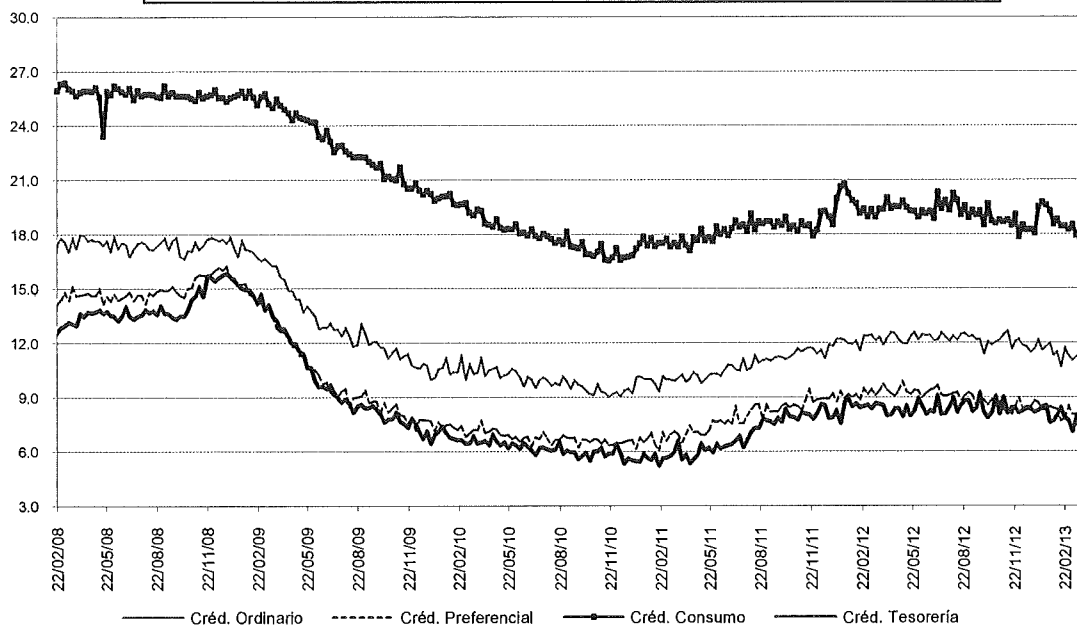

Nota: Crédito Ordinario es aquel crédito comercial (distinto de vivienda, microcrédito y consumo) otorgado a clientes no corporativos, Crédito Preferencial es el que se otorga a clientes corporativos, Crédito de Consumo es el otorgado para financiar la adquisición de bienes de consumo final y Crédito de Tesorería es el que se otorga a clientes corporativos con plazos inferiores a 1 mes.  
 Fuente: Cálculos Banco de la República, Formatos 088 y 441 de la Superintendencia Financiera de Colombia.

**Gráfico 12B**  
**Tasa de interés de: captación CDT 90 días, colocación según metodología BR1/**  
**Tasa total colocación sin crédito de tesorería2/ y tasa total de colocación3/.**  
**Promedios Semanales**

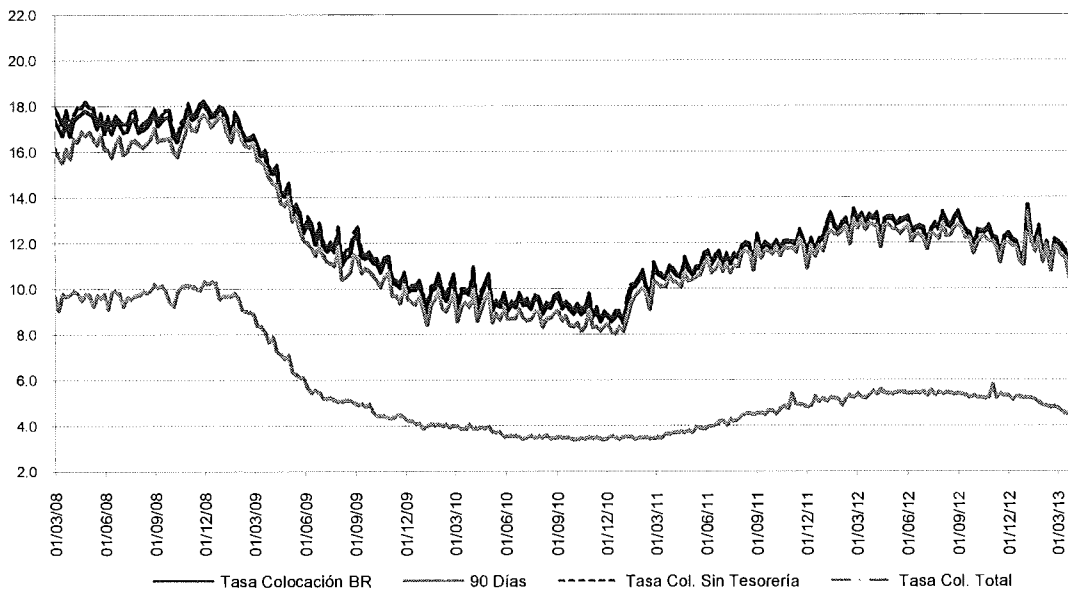

1/ Calculado como el promedio ponderado por monto de las tasas de crédito de: consumo, preferencial, ordinario y tesorería. Debido a la alta rotación del crédito de tesorería, su ponderación se estableció como la quinta parte de su desembolso diario.  
 2/ Incluye créditos de: Consumo, Ordinario y Preferencial. 3/ Incluye créditos de: Consumo, Ordinario, Preferencial y Tesorería.  
 Fuente: Cálculos Banco de la República, Formatos 088 y 441 de la Superintendencia Financiera de Colombia.



**B. TASA DE CAMBIO REPRESENTATIVA DEL MERCADO**

**Gráfico 13**

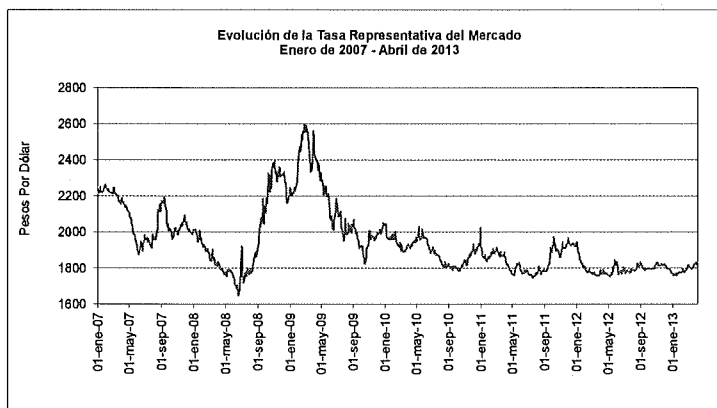

**Gráfico 13.A**

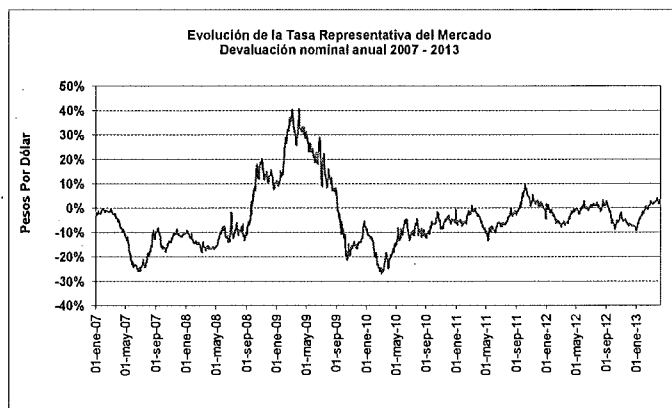

INDICADOR	Al último día hábil sem ant. 05-abr-13	Una semana atrás 29-mar-13	Un mes atrás 05-mar-13	Tres meses atrás 05-ene-13	Un año atrás 05-abr-12
Tasa Representativa del Mercado	1.829,01	1.832,20	1.813,53	1.767,54	1.772,58
Variaciones porcentuales anuales	3,2	3,4	2,1	-6,9	-4,0

Fuente: Superintendencia Financiera de Colombia, cálculos Banco de la República

**C. INDICE DE LA TASA DE CAMBIO REAL (ITCR)**

Ponderaciones móviles

**Gráfico 13.B**

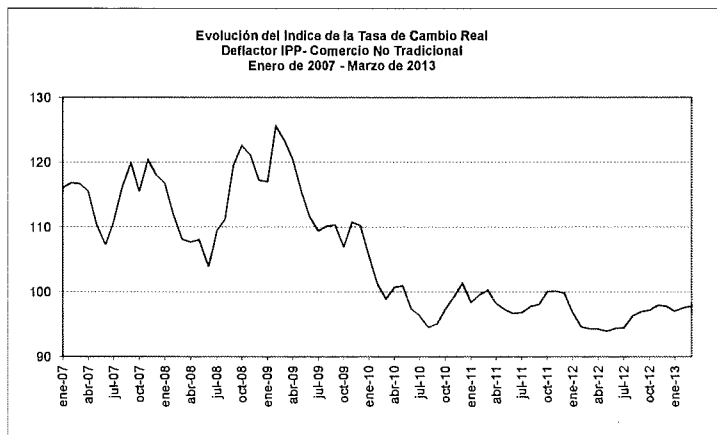

**Gráfico 13.C**

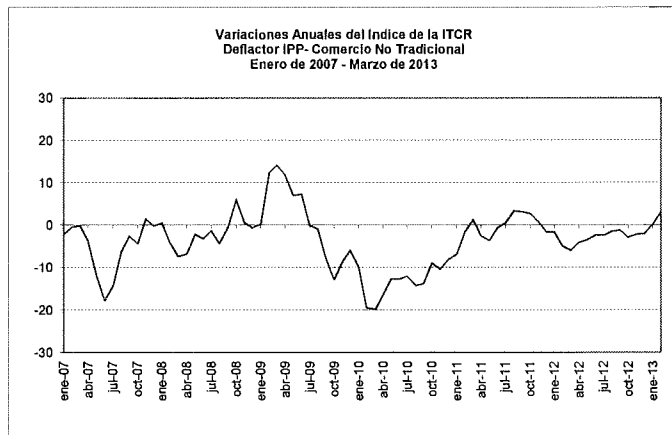

INDICADOR	Ultimo mes mar-13	Un mes atrás feb-13	Tres meses atrás dic-12	Un año atrás mar-12
Indice de Tasa de Cambio Real (ITCR)*	97,84	97,60	97,78	94,33
Variaciones porcentuales anuales	3,7%	3,1%	-2,0%	-6,0%

\* Corresponde al ITCRIPP(NT) promedio mensual, que utiliza como deflactor el IPP. Las ponderaciones se refieren al comercio no tradicional, se excluyen café, petróleo, carbon, ferroniquel, esmeraldas y oro.  
Fuente: Banco de la República.

#### D. COMPORTAMIENTO DEL INDICE DE PRECIOS AL CONSUMIDOR ( IPC )

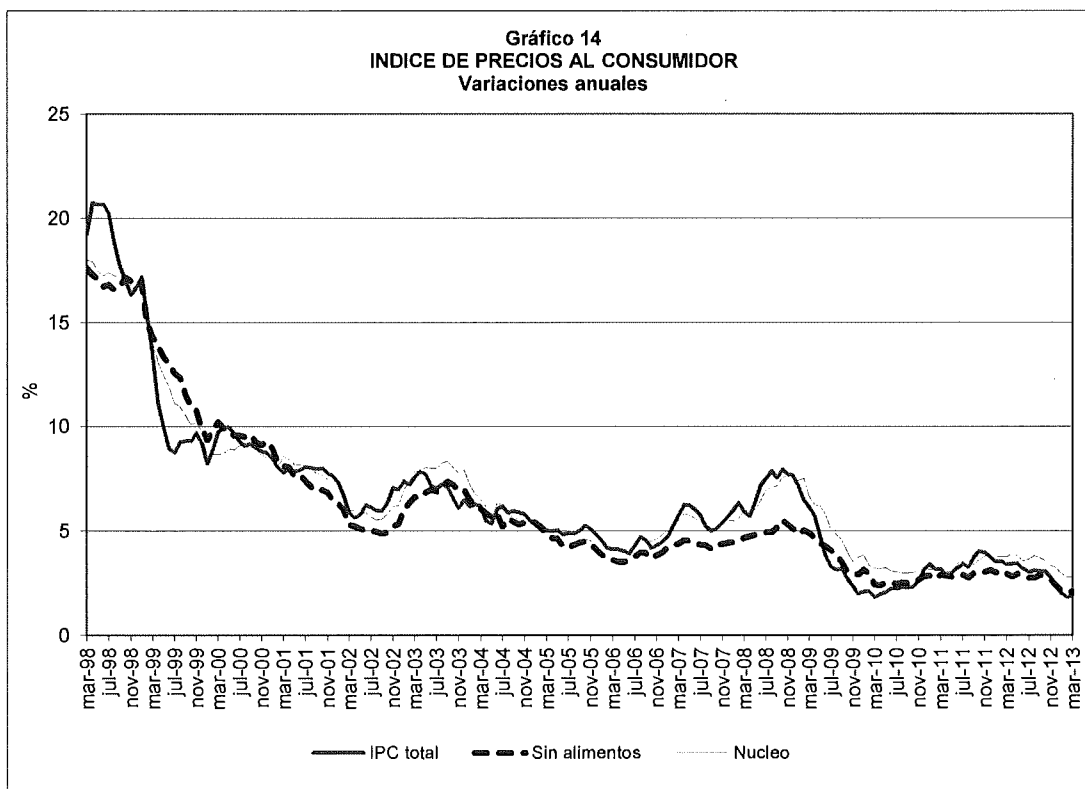

En el mes de marzo de 2013, el Índice de Precios al Consumidor presentó una variación mensual de 0.21%, con lo cual su variación en lo corrido del año se situó en 0.95% y en los últimos doce meses 1.91%.

#### INDICE DE PRECIOS AL CONSUMIDOR

##### Variaciones porcentuales marzo de 2013

Variación Porcentual	IPC TOTAL		IPC SIN ALIMENTOS 1/		IPC NUCLEO 2/	
	2012	2013	2012	2013	2012	2013
Mensual	0,12	0,21	0,19	0,22	0,19	0,18
Año Corrido	1,47	0,95	1,39	1,09	1,44	0,99
Año completo	3,40	1,91	2,95	2,11	3,76	2,78

Fuente: DANE, Cálculos Banco de la República, SGEE.

1/ Excluye del IPC total el rubro alimentos.

2/ Se excluye del IPC el 20% de la ponderación con aquellos ítems que entre enero de 1990 y abril de 1999 registraron la mayor volatilidad de precios.

### III. SITUACION EXTERNA

#### A. Reservas Internacionales Netas

Su saldo al 5 de abril de 2013 se situó en US\$39,491.2 millones, monto superior en US\$2,024.6 millones al registrado el 31 de diciembre de 2012

#### B. Balanza cambiaria

CUADRO 13  
BALANZA CAMBIARIA 1/

Concepto	(Millones de US\$)				
	2012	ACUMULADO AÑO HASTA			ACUMULADO MES HASTA
		MARZO 31 2011	MARZO 30 2012	MARZO 27 2013*	MARZO 27 2013*
<b>I. CUENTA CORRIENTE</b>	<b>(7,408.3)</b>	<b>(3,283.2)</b>	<b>(2,302.9)</b>	<b>(1,027.1)</b>	<b>(254.0)</b>
Ingresos	19,427.1	4,376.6	4,618.7	4,855.7	1,631.3
Egresos	26,835.4	7,659.8	6,921.6	5,882.7	1,885.3
<b>II. MOVIMIENTO NETO DE CAPITAL 2/</b>	<b>12,579.5</b>	<b>4,678.2</b>	<b>3,129.4</b>	<b>2,874.1</b>	<b>1,033.8</b>
<b>III. VARIACION DE PASIVOS DE CORTO PLAZO</b>	<b>5.0</b>	<b>0.3</b>	<b>5.4</b>	<b>(2.8)</b>	<b>(1.1)</b>
<b>IV. VARIACION RESERVAS 3/</b>					
Brutas (I+II)	5,171.2	1,395.0	826.4	1,847.0	779.8
Netas (I+II-III)	5,166.2	1,394.8	821.1	1,849.8	780.9
<b>V. SALDO RESERVAS BRUTAS CIERRE AÑO ANTERIOR</b>	<b>32,302.9</b>	<b>28,463.5</b>	<b>32,302.9</b>	<b>37,474.1</b>	
<b>VI. SALDO RESERVAS BRUTAS</b>	<b>37,474.1</b>	<b>29,858.6</b>	<b>33,129.3</b>	<b>39,321.2</b>	
<b>VII. PASIVOS CORTO PLAZO</b>	<b>7.5</b>	<b>12.0</b>	<b>7.9</b>	<b>4.0</b>	
<b>VIII. SALDO RESERVAS NETAS (VI-VII)</b>	<b>37,466.7</b>	<b>29,846.6</b>	<b>33,121.5</b>	<b>39,317.2</b>	

\* Cifras preliminares sujetas a revisión. (n.d.) No disponible.

NOTA: El 7 de agosto de 2009 la Junta de Gobernadores del Fondo Monetario Internacional (FMI) aprobó una asignación general de Derechos Especiales de Giro (DEG) por US\$260 mil millones y una asignación especial por US\$33 mil millones, las cuales se harían efectivas el 28 de agosto y el 9 de septiembre de 2009, respectivamente. Dichas asignaciones se distribuirían según la cuota de participación de cada país miembro. En el caso de Colombia, la asignación general incrementó las reservas internacionales en US\$897 millones el 28 de agosto de 2009 y la asignación especial, en US\$79 millones el 9 de septiembre de 2009.

1/ Registra las operaciones cambiarias canalizadas a través del Banco de la República y de los intermediarios financieros. No incluye los movimientos de divisas efectuados en cuentas de compensación en el exterior. El régimen cambiario (Res.8/00) permite constituir cuentas de compensación en el exterior, para canalizar las operaciones relacionadas con la actividad económica.

A partir de mayo de 2001, la balanza cambiaria incluye los movimientos de divisas efectuados a través de las casas de cambio autorizadas a operar como intermediarios cambiarios.

2/ Incluye la causación y valuación activa de las reservas internacionales.

3/ Corresponde a la variación de las reservas internacionales en poder del Banco de la República. La variación de las netas es igual al cambio de las reservas brutas menos la variación de los pasivos de corto plazo.

Fuente: Banco de la República

CUADRO 14  
BALANZA CAMBIARIA  
INGRESOS CORRIENTES

(Millones de US\$ y porcentajes)

Concepto	2012	ACUMULADO AÑO HASTA			ACUMULADO	VARIACIONES			
		MARZO 31 2011	MARZO 30 2012	MARZO 27 2013*	MES HASTA	ABSOLUTA		RELATIVA	
					MARZO 27 2013*	2012-11	2013-12*	2012-11	2013-12*
<b>EXPORTACIONES DE BIENES 1/</b>	<b>8,456.4</b>	<b>1,774.1</b>	<b>1,931.6</b>	<b>2,183.6</b>	<b>755.0</b>	<b>167.5</b>	<b>251.9</b>	<b>8.9</b>	<b>13.0</b>
Café	255.5	138.3	69.9	63.9	20.9	(66.4)	(8.0)	(48.7)	(8.6)
Carbón	679.4	212.4	217.1	106.1	37.7	4.7	(110.9)	2.2	(51.1)
Ferrocarril	2.4	0.0	0.0	0.0	0.0	0.0	(0.0)	-----	-----
Petróleo	431.0	64.5	58.8	151.9	51.3	(7.8)	95.0	(11.6)	-----
No Tradicionales	7,087.1	1,361.0	1,587.9	1,861.7	645.1	228.9	273.8	16.7	17.2
<b>SERVICIOS</b>	<b>5,851.1</b>	<b>1,339.4</b>	<b>1,470.1</b>	<b>1,474.5</b>	<b>475.8</b>	<b>130.7</b>	<b>4.4</b>	<b>9.8</b>	<b>0.3</b>
<b>1. FINANCIEROS</b>	<b>1,180.1</b>	<b>244.7</b>	<b>356.8</b>	<b>219.2</b>	<b>85.4</b>	<b>111.1</b>	<b>(136.6)</b>	<b>45.4</b>	<b>(38.4)</b>
Intereses Banco República	942.2	191.6	281.1	180.6	84.6	89.5	(100.5)	46.7	(35.7)
Inversión de reservas Internacionales	931.7	189.1	279.3	179.3	84.2	90.2	(100.0)	47.7	(35.8)
Convenios y Organismos Internacionales	10.5	2.6	1.8	1.4	0.5	(0.7)	(0.5)	(28.1)	(28.6)
Intereses y comisiones	50.4	16.4	16.2	12.5	12.1	(0.2)	(3.7)	(1.5)	(22.7)
Servicios Bancarios	54.5	12.4	13.4	10.5	3.8	0.6	(2.9)	7.8	(21.5)
Rendimiento Inversiones Financieras	78.1	16.7	28.9	7.9	1.6	12.2	(21.0)	73.1	(72.6)
Rendimientos Inversión Colombiana Directa	35.6	3.9	1.7	6.1	3.2	(2.2)	4.4	(58.0)	-----
Avales y Garantías	19.2	3.7	14.5	1.5	0.0	10.8	(13.0)	-----	(89.4)
<b>2. NO FINANCIEROS</b>	<b>4,671.0</b>	<b>1,094.7</b>	<b>1,114.3</b>	<b>1,255.3</b>	<b>390.5</b>	<b>19.6</b>	<b>141.0</b>	<b>1.8</b>	<b>12.7</b>
Fletes, Servicios Portuarios y de Aerop.	314.3	78.9	72.9	101.6	35.1	(4.0)	28.7	(5.2)	39.4
Turismo	102.2	30.9	28.7	29.7	9.2	(2.2)	1.0	(7.0)	3.3
Marcas, Patentes y Regalías	27.3	4.6	4.1	6.1	1.3	(0.5)	4.0	(11.0)	97.9
Seguros y Reaseguros	29.5	5.3	5.9	4.6	0.9	0.6	(1.4)	11.3	(23.2)
Servicios y asistencia técnica	1,217.5	248.4	270.7	336.8	99.7	22.3	66.0	9.0	24.4
Otros servicios 2/	2,980.1	728.5	731.6	774.5	244.1	3.4	42.7	0.5	5.8
<b>VENTA DE PETROLEO Y GAS NATURAL 3/</b>	<b>0.7</b>	<b>0.0</b>	<b>0.6</b>	<b>6.0</b>	<b>5.5</b>	<b>0.6</b>	<b>5.4</b>	<b>-----</b>	<b>-----</b>
<b>COMPRAS DE DIVISAS A CAMBISTAS PROFESIONALES</b>	<b>20.3</b>	<b>5.3</b>	<b>5.0</b>	<b>3.8</b>	<b>1.2</b>	<b>(0.2)</b>	<b>(1.2)</b>	<b>(4.1)</b>	<b>(24.6)</b>
<b>TRANSFERENCIAS, DONACIONES Y REMESAS</b>	<b>5,099.6</b>	<b>1,257.8</b>	<b>1,211.3</b>	<b>1,187.8</b>	<b>393.8</b>	<b>(46.6)</b>	<b>(23.6)</b>	<b>(3.7)</b>	<b>(1.9)</b>
<b>TOTAL</b>	<b>19,427.1</b>	<b>4,376.6</b>	<b>4,618.7</b>	<b>4,855.7</b>	<b>1,631.3</b>	<b>242.1</b>	<b>237.0</b>	<b>5.6</b>	<b>6.1</b>

\* Cifras preliminares sujetas a revisión. (n.d.) No disponible. (---) No es posible calcular variación, su explicación no es significativa o es superior al 100%.

1/ Incluye anticipos y excluye prefinanciación de exportaciones.

2/ Incluye gastos de no residentes por viajes de negocios, gastos médicos o educativos, pagos laborales a residentes, seguridad social, suscripciones y afiliaciones, arrendamiento operativo, publicidad comercial, pasajes, comunicaciones y otros servicios. A partir de diciembre 30 de 2005 se excluyen los ingresos por compras de saldos de cuentas libres y se clasifican en la Cuenta de Capital en el rubro de Operaciones Especiales del Sector Privado.

3/ Corresponde a los ingresos provenientes de la venta en dólares en el mercado interno, de petróleo y gas natural de origen nacional.

Nota: A partir de marzo 16 de 2012 la cuenta de prefinanciación de exportaciones se reclasificó del rubro de exportaciones de la cuenta corriente al rubro desembolsos de la cuenta de capital y las series históricas fueron reprocesadas.

Fuente: Banco de la República

CUADRO 15  
BALANZA CAMBIARIA  
EGRESOS CORRIENTES

(Millones de US\$ y porcentajes)

Concepto	ACUMULADO AÑO HASTA				ACUMULADO	VARIACIONES			
	2012				MES HASTA	ABSOLUTA		RELATIVA	
		MARZO 31 2011	MARZO 30 2012	MARZO 27 2013*	MARZO 27 2013*	2012-11	2013-12*	2012-11	2013-12*
IMPORTACIONES DE BIENES 1/	14,592.0	4,945.7	4,074.6	3,034.2	889.2	(871.2)	(1,040.4)	(17.6)	(25.5)
SERVICIOS	11,475.2	2,551.1	2,663.8	2,654.1	929.4	112.7	(9.7)	4.4	(0.4)
1. FINANCIEROS	5,032.5	1,171.1	1,168.8	1,173.2	453.1	(2.4)	4.5	(0.2)	0.4
Intereses	2,187.1	555.7	582.7	604.5	215.7	26.9	21.8	4.8	3.7
Banco de la República	1.4	1.1	0.5	0.2	0.0	(0.6)	(0.3)	(56.3)	(58.0)
Sector Público	1,971.4	515.8	533.3	530.9	184.9	17.5	(2.4)	3.4	(0.5)
Tesorería	1,960.7	509.5	528.7	526.5	181.4	19.1	(2.2)	3.8	(0.4)
Otras Entidades 2/	10.7	6.3	4.7	4.5	3.5	(1.6)	(0.2)	(25.6)	(4.5)
Sector Privado	201.0	38.1	44.5	71.3	30.1	8.5	26.7	23.5	60.0
Banca Comercial	13.2	2.8	4.3	2.1	0.6	1.5	(2.2)	55.2	(51.4)
Utilidades y Dividendos	1,904.6	520.3	252.3	375.3	163.6	(268.0)	123.0	(51.5)	48.7
Avales y Garantías Bancarias	12.1	1.9	1.1	0.6	0.1	(0.8)	(0.5)	(43.6)	(41.8)
Gastos y Comisiones	928.7	93.2	332.7	192.9	73.7	239.5	(139.9)	----	(42.0)
Banco de la República	861.2	87.1	319.0	178.0	68.9	231.9	(141.0)	----	(44.2)
Sector público	0.9	0.1	0.3	0.3	0.3	0.2	0.0	----	2.2
Sector Privado	8.1	0.4	0.2	0.1	0.0	(0.2)	(0.2)	(39.8)	(63.2)
Banca Comercial	58.6	5.6	13.2	14.4	4.5	7.5	1.3	----	9.6
2. NO FINANCIEROS	6,442.7	1,380.0	1,495.0	1,480.9	476.3	115.0	(14.2)	8.3	(0.9)
Fletes, Servicios Portuarios y de Aerop.	831.7	294.4	201.6	168.2	50.5	(92.8)	(33.4)	(31.5)	(16.6)
Turismo	193.2	21.1	49.6	46.3	15.0	28.5	(3.3)	----	(6.7)
Marcas, Patentes y Regalías	249.7	92.9	60.4	56.2	13.9	(32.5)	(4.2)	(35.0)	(7.0)
Servicios y Asistencia Técnica	1,175.6	270.0	274.1	271.6	84.7	4.1	(2.5)	1.5	(0.9)
Seguros y Reaseguros	174.1	42.0	41.4	41.2	18.9	(0.6)	(0.2)	(1.5)	(0.5)
Otros Servicios 3/	3,618.3	659.5	867.9	897.4	293.5	208.4	29.4	31.6	3.4
COMPRA DE PETROLEO Y GAS NATURAL 4/	226.3	65.6	56.4	52.6	19.5	(9.3)	(3.8)	(14.1)	(6.8)
TRANSFERENCIAS, DONACIONES Y REMESAS	539.2	97.0	125.6	141.7	47.1	28.8	15.9	29.7	12.6
VENTA DE DIVISAS A CAMBISTAS PROFESIONALES	2.7	0.3	1.1	0.1	0.1	0.7	(0.9)	----	(88.9)
<b>TOTAL</b>	<b>26,835.4</b>	<b>7,659.8</b>	<b>6,921.6</b>	<b>5,882.7</b>	<b>1,885.3</b>	<b>(738.2)</b>	<b>(1,038.9)</b>	<b>(9.6)</b>	<b>(15.0)</b>

\* Cifras preliminares sujetas a revisión. (n.d.) No disponible. (----) No es posible calcular variación, su explicación no es significativa o es superior al 100%.

1/ Incluye giro ordinario, anticipos y pagos efectuados con tarjetas de crédito.

2/ A partir de 2000, el servicio de la deuda del sector eléctrico se clasifica dentro de la deuda de las Otras Entidades del Sector Público.

3/ Incluye gastos de permanencia en el exterior por viajes de negocios, gastos médicos o educativos, pagos laborales a no residentes, seguridad social, suscripciones y afiliaciones, arrendamiento operativo, publicidad comercial, pasajes, comunicaciones y otros servicios. A partir de diciembre 30 de 2005 se excluyen los egresos por ventas de saldos de cuentas libres y se clasifican en la Cuenta de Capital en el rubro de Operaciones Especiales del Sector Privado.

4/ Corresponde a los egresos originados en la compra en dólares en el mercado interno, de petróleo y gas natural de origen nacional.

**Nota: A partir de marzo 16 de 2012 la cuenta de prefinanciación de exportaciones se reclasificó del rubro de exportaciones de la cuenta corriente al rubro desembolsos de la cuenta de capital y las series históricas fueron reprocesadas.**

Fuente: Banco de la República

CUADRO 16  
BALANZA CAMBIARIA  
MOVIMIENTO DE CAPITAL

(Millones de US\$)

Concepto	2012	ACUMULADO AÑO HASTA			ACUMULADO	VARIACIONES	
		MARZO 31 2011	MARZO 30 2012	MARZO 27 2013*	MARZO 27 2013*	2012-11 US\$	2013-12* US\$
<b>SECTOR PRIVADO</b>	<b>438.6</b>	<b>4,083.8</b>	<b>231.3</b>	<b>1,767.1</b>	<b>419.1</b>	<b>(3,852.6)</b>	<b>1,535.8</b>
<b>1. Préstamo Neto 1/</b>	<b>2,718.6</b>	<b>1,187.9</b>	<b>900.0</b>	<b>839.3</b>	<b>188.8</b>	<b>(287.9)</b>	<b>(60.7)</b>
Ingresos	4,838.4	2,666.1	1,394.6	1,353.3	390.2	(1,271.5)	(41.3)
Amortización de créditos otorgados a no residentes	158.4	77.1	25.7	13.4	1.9	(51.4)	(12.3)
Desembolsos	4,680.0	2,588.9	1,368.8	1,339.9	388.4	(1,220.1)	(29.0)
Egresos	2,119.9	1,478.2	494.6	513.9	201.5	(983.6)	19.4
<b>2. Inversión Extranjera Neta</b>	<b>18,554.6</b>	<b>2,713.2</b>	<b>4,831.1</b>	<b>4,833.7</b>	<b>1,452.2</b>	<b>2,117.9</b>	<b>2.6</b>
<b>Inversión Extranjera Directa en Colombia</b>	<b>16,676.3</b>	<b>3,231.5</b>	<b>4,210.2</b>	<b>3,837.2</b>	<b>1,246.7</b>	<b>978.7</b>	<b>(373.0)</b>
Petróleo, Hidrocarburos y Minería	13,351.7	2,791.8	3,031.9	3,049.7	945.1	240.1	17.7
Otros Sectores	3,324.6	439.7	1,178.2	787.5	301.6	738.6	(390.8)
Ingresos	4,003.9	653.3	1,259.0	890.8	341.1	605.7	(368.2)
Egresos	679.3	213.6	80.8	103.3	39.5	(132.8)	22.5
<b>Inversión Extranjera de Portafolio en Colombia</b>	<b>3,272.8</b>	<b>829.5</b>	<b>952.8</b>	<b>1,310.5</b>	<b>342.1</b>	<b>123.3</b>	<b>357.7</b>
<b>Inversión Colombiana en el Exterior</b>	<b>(1,394.6)</b>	<b>(1,347.8)</b>	<b>(331.9)</b>	<b>(314.0)</b>	<b>(136.7)</b>	<b>1,015.9</b>	<b>17.9</b>
Inversión Directa	(292.3)	(702.1)	(95.6)	(119.4)	(25.9)	606.5	(23.8)
Inversión de Portafolio	(1,102.4)	(645.6)	(236.3)	(194.6)	(110.7)	409.4	41.7
<b>3. Operaciones Especiales 2/</b>	<b>(20,834.6)</b>	<b>182.7</b>	<b>(5,499.8)</b>	<b>(3,906.0)</b>	<b>(1,221.8)</b>	<b>(5,682.6)</b>	<b>1,593.9</b>
Ingresos	21,615.0	5,786.6	4,416.8	4,976.6	1,578.8	(1,369.8)	559.8
Egresos	42,449.5	5,603.9	9,916.7	8,882.6	2,800.7	4,312.8	(1,034.1)
<b>SECTOR OFICIAL 3/</b>	<b>13,708.4</b>	<b>972.8</b>	<b>2,701.0</b>	<b>2,002.0</b>	<b>980.6</b>	<b>1,728.2</b>	<b>(699.0)</b>
<b>1. Préstamo Neto</b>	<b>(215.5)</b>	<b>(64.8)</b>	<b>78.9</b>	<b>261.3</b>	<b>(78.9)</b>	<b>143.7</b>	<b>182.4</b>
Tesorería General de la República	(58.3)	(27.5)	126.9	303.1	(52.9)	154.4	176.1
Ingresos	1,903.3	55.8	1,128.4	1,009.8	10.9	1,072.5	(118.6)
Egresos	1,961.6	83.3	1,001.4	706.7	63.7	918.1	(294.7)
Otras Entidades 4/	(157.2)	(37.3)	(48.0)	(41.8)	(26.0)	(10.7)	6.2
Ingresos	0.0	4.7	0.0	2.9	2.9	(4.7)	2.9
Egresos	157.2	42.0	48.0	44.7	29.0	6.0	(3.3)
<b>2. Inversión Financiera 5/</b>	<b>915.1</b>	<b>767.1</b>	<b>503.2</b>	<b>(235.6)</b>	<b>(16.6)</b>	<b>(263.8)</b>	<b>(738.9)</b>
Ingresos	4,395.0	799.2	1,645.4	1,320.7	348.5	846.2	(324.7)
Egresos	3,479.9	32.1	1,142.2	1,556.4	365.1	1,110.0	414.2
<b>3. Operaciones Especiales 2/</b>	<b>13,008.8</b>	<b>270.5</b>	<b>2,118.8</b>	<b>1,976.4</b>	<b>1,076.1</b>	<b>1,848.3</b>	<b>(142.5)</b>
<b>BANCO DE LA REPUBLICA 6/</b>	<b>0.7</b>	<b>(0.1)</b>	<b>(0.1)</b>	<b>(0.8)</b>	<b>(0.2)</b>	<b>(0.0)</b>	<b>(0.7)</b>
<b>OTRAS OPERACIONES ESPECIALES 7/</b>	<b>(1,568.1)</b>	<b>(378.3)</b>	<b>197.2</b>	<b>(894.1)</b>	<b>(365.7)</b>	<b>575.5</b>	<b>(1,091.3)</b>
<b>TOTAL</b>	<b>12,579.5</b>	<b>4,678.2</b>	<b>3,129.4</b>	<b>2,874.1</b>	<b>1,033.8</b>	<b>(1,548.8)</b>	<b>(255.3)</b>

\* Cifras preliminares sujetas a revisión. (n.d.) No disponible. (----) No es posible calcular variación, su explicación no es significativa o es superior al 100%.

1/ Incluye los movimientos de créditos en moneda extranjera a agentes residentes y a no residentes. Incluye desembolsos por prefinanciación de exportaciones.

2/ Registra los movimientos de divisas provenientes de cuentas de compensación y compra - venta de saldos de cuentas libres efectuados en el mercado cambiario doméstico.

Para el sector oficial, también incluye los movimientos de Tesorería General de la República entre sus cuentas de compensación y sus cuentas en moneda extranjera en el Banco de la República, los cuales no tienen impacto en el mercado cambiario.

3/ La mayoría de las operaciones de la Tesorería se canaliza a través de sus cuentas de depósito en moneda extranjera en el Banco de la República, por lo cual no tiene impacto cambiario.

4/ A partir de 2000, el servicio de la deuda del sector eléctrico se clasifica dentro de la deuda de las Otras Entidades del Sector Público.

5/ A partir de junio de 2002, corresponde a los movimientos de portafolio realizados por la Dirección del Tesoro Nacional y otras entidades del sector público.

6/ Corresponde a pasivos del Banco de la República. El 7 de agosto de 2009 la Junta de Gobernadores del Fondo Monetario Internacional (FMI) aprobó una asignación general de Derechos Especiales de Giro (DEG) por US\$250 mil millones y una asignación especial por US\$33 mil millones, las cuales se harían efectivas el 28 de agosto y el 9 de septiembre de 2009, respectivamente. Dichas asignaciones se distribuirían según la cuota de participación de cada país miembro. En el caso de Colombia, la asignación general incrementó las reservas internacionales en US\$897 millones el 28 de agosto de 2009 y la asignación especial, en US\$79 millones el 9 de septiembre de 2009.

7/ Incluye las operaciones de compra y venta de divisas efectuadas por el B.R. a través del ejercicio de opciones put y call, la intervención discrecional y las operaciones de compra directa. Incluye la venta de divisas del B.R. a la Tesorería General de la República. Incluye el traslado de utilidades del BR a la Tesorería. Incluye la compra-venta de divisas efectuadas entre el sector real y los IMC. También se refiere a la compra-venta de divisas en el mercado cambiario para atender operaciones de cobertura de riesgo originado en fluctuaciones de tasas de cambio. Incluye la causación y valuación activa de las reservas internacionales, operaciones de derivados y errores y/o omisiones estadísticas.

Nota: A partir de marzo 16 de 2012 la cuenta de prefinanciación de exportaciones se reclasificó del rubro de exportaciones de la cuenta corriente al rubro desembolsos de la cuenta de capital y las series históricas fueron reprocesadas.

Fuente: Banco de la República

Cuadro 16A  
BALANZA CAMBIARIA  
CUADRO RESUMEN  
(Millones de Dólares)

Concepto	2012		2013*	
	Acum Año Hasta dic 31	Acum Año Hasta mar 30	Acum Año Hasta mar 27	Acum Mes Hasta mar 27
<b>I. CUENTA CORRIENTE ( 1 + 2)</b>				
<b>1. Balanza Comercial</b>	(7,408.3)	(2,302.9)	(1,027.1)	(264.0)
Reintegros por Exportaciones 1/	(6,136.7)	(2,142.9)	(850.7)	(134.2)
Café	8,456.4	1,931.6	2,183.6	755.0
No Tradicionales	255.5	69.9	63.9	20.9
Carbon, Ferroníquel, Petróleo	7,087.1	1,587.9	1,861.7	645.1
Giros por Importaciones	1,112.8	273.9	258.0	89.0
<b>2. Balanza Servicios y Transferencias</b>	(14,692.0)	(4,074.6)	(3,034.2)	(889.2)
Reintegros Netos Financieros	(1,271.6)	(160.0)	(176.4)	(119.8)
Rendimiento Neto Reservas B.R	(3,852.4)	(812.9)	(954.0)	(367.8)
Intereses Deuda Tesorería	79.5	(38.4)	2.4	(4.3)
Otros Financieros	(1,960.7)	(528.7)	(526.5)	(161.4)
Reintegros Netos No Financieros	(1,971.3)	(245.9)	(430.0)	(182.1)
Transferencias Netas	2,680.8	662.9	777.6	248.0
Otros Netos	4,560.5	1,085.5	1,046.0	346.7
Compra a Cambistas Profes.	(1,979.7)	(432.5)	(268.5)	(98.7)
Resto. 2/	17.7	4.0	3.7	1.2
	(1,997.3)	(436.5)	(272.1)	(99.9)
<b>II. MOVIMIENTOS NETOS DE CAPITAL (1+2)</b>	12,679.6	3,129.4	2,874.1	1,033.8
<b>1. Flujos de Capital del Sector real y Gobierno (1.1 + 1.2)</b>	14,145.0	2,968.9	3,758.9	1,399.4
<b>1.1. Reintegros Netos Capital Privado</b>	438.7	287.9	1,768.9	418.7
Préstamo Neto	2,718.6	900.0	839.3	188.8
Ingresos	4,838.4	1,394.6	1,353.3	390.2
Amortización de créditos otorgados a no residentes	158.4	25.7	13.4	1.9
Desembolsos 3/	4,680.0	1,368.8	1,339.9	388.4
Egresos	(2,119.9)	(494.6)	(513.9)	(201.5)
Inv. Extranjera Directa en Colombia	18,676.3	4,210.2	3,837.2	1,248.7
Petróleo y Minería	13,351.7	3,031.9	3,049.7	945.1
Directa y Supl de Otros sectores	3,324.6	1,178.2	787.5	301.6
Ingresos	4,003.9	1,259.0	890.8	341.1
Egresos	(679.3)	(80.8)	(103.3)	(39.5)
Inv. Extranjera de Portafolio en Colombia	3,272.8	962.8	1,310.6	342.1
Inv. Colombiana en el Exterior	(1,394.6)	(331.9)	(314.0)	(136.7)
Directa	(292.3)	(95.6)	(119.4)	(26.9)
Portafolio	(1,102.4)	(236.3)	(194.6)	(110.7)
<b>Cuentas Corrientes Netas y Operaciones Especiales</b>	(20,836.4)	(5,463.23)	(3,916.1)	(1,222.2)
Organismos Internacionales	(30.1)	(12.6)	(11.1)	(4.8)
Otros	(20,806.3)	(5,450.6)	(3,905.1)	(1,217.4)
<b>1.2. Reintegros Netos Capital Oficial 4/</b>	13,708.4	2,701.0	2,002.0	980.6
Préstamo Neto	(215.5)	78.9	261.3	(78.9)
Tesorería	(68.3)	126.9	303.1	(52.9)
Desembolsos	1,903.3	1,128.4	1,009.8	10.9
Amortizaciones	(1,961.6)	(1,001.4)	(706.7)	(63.7)
Otros	(157.2)	(48.0)	(41.8)	(26.0)
Cuentas Corrientes Netas y Operaciones Especiales	13,923.9	2,622.1	1,740.7	1,059.5
<b>2. Operaciones Especiales (1+ 2+3)</b>	(1,665.5)	160.5	(884.8)	(365.5)
1. Variación PPC Sector Financiero 5/	(1,924.7)	(271.5)	(431.1)	(184.2)
2. Venta divisas al Gobierno	0.0	0.0	0.0	0.0
3. Otras operaciones 6/	359.2	432.0	(453.7)	(181.3)
<b>III. VARIACION RESERVAS BRUTAS (I+II)</b>	5,171.22	826.4	1,847.0	779.8

\* Cifras preliminares sujetas a revisión.

1/ No incluye prefinanciación de exportaciones.

2/ Incluye ingresos netos de divisas por turismo, servicios portuarios, seguros y reaseguros, marcas, patentes y regalías, servicios técnicos, servicio de transporte por tubería de petróleo y gas natural, gastos de permanencia de viajeros de negocios, gastos médicos y educativos, seguridad social, suscripciones y afiliaciones, arrendamiento operativo, publicidad comercial, servicios culturales, artísticos y deportivos, pasajes, servicios de comunicaciones, comisiones no financieras, servicios diplomáticos y consulares y otros conceptos. A partir de diciembre 30 de 2005 se excluye la compra - venta de saldos de cuentas libres y se clasifican en la Cuenta de Capital en el rubro de Cuentas Corrientes Netas del Sector Privado.

3/ Incluye desembolsos por prefinanciación de exportaciones.

4/ La mayoría de las operaciones de la Tesorería se canaliza a través de sus cuentas de depósito en moneda extranjera en el Banco de la República, por lo cual no tienen impacto cambiario.

5/ Corresponde a la variación (con impacto cambiario) de la Posición Propia de Contado del Sistema Financiero. Si es negativo es un aumento, de lo contrario es una disminución.

6/ Incluye causaciones y valuaciones, pasivos del Banco de la República y ajuste por cobertura

El 7 de agosto de 2009 la Junta de Gobernadores del Fondo Monetario Internacional (FMI) aprobó una asignación general de Derechos Especiales de Giro (DEG) por US\$250 mil millones y una asignación especial por US\$33 mil millones, las cuales se harían efectivas el 28 de agosto y el 9 de septiembre de 2009, respectivamente. Dichas asignaciones se distribuirían según la cuota de participación de cada país miembro. En el caso de Colombia, la asignación general incrementó las reservas internacionales en US\$897 millones el 28 de agosto de 2009.

**Nota:** A partir de marzo 16 de 2012 la cuenta de prefinanciación de exportaciones se reclasificó del rubro de exportaciones de la cuenta corriente al rubro desembolsos de la cuenta de capital y las series históricas fueron reprocesadas.

Fuente: Banco de la República

## C. Balanza cambiaria consolidada

CUADRO 17  
BALANZA CAMBIARIA CONSOLIDADA 1/

Concepto	(Millones de US\$ y porcentajes)							
	HASTA ENERO DE 2012			HASTA ENERO DE 2013*			VARIACIONES 13-12	
	BALANZA CAMBIARIA	CUENTAS DE COMPENSACION	TOTAL	BALANZA CAMBIARIA	CUENTAS DE COMPENSACION	TOTAL	ABSOLUTA	RELATIVA
I. CUENTA CORRIENTE	(1,056.3)	(48.9)	(1,105.2)	(654.5)	(1,228.6)	(1,883.1)	(777.9)	(70.4)
Ingresos	1,417.7	3,652.1	5,069.7	1,583.6	4,012.3	5,595.9	528.2	10.4
Egresos	2,474.0	3,701.0	6,174.9	2,238.1	5,240.9	7,479.0	1,304.1	21.1
II. MOVIMIENTO NETO DE CAPITAL	1,274.4	363.7	1,638.2	1,051.1	1,349.7	2,400.7	762.6	46.6
III. TOTAL MOVIMIENTO (I+II) 2/	218.1	314.8	533.0	396.5	121.1	517.6	(15.4)	(2.9)

\* Cifras preliminares sujetas a revisión. (n.d.) No disponible. (---) No es posible calcular variación, su explicación no es significativa o es superior al 100%.

1/ Incluye la balanza cambiaria y las cuentas de compensación en el exterior autorizadas bajo la Resolución 21 de 1993 y la Resolución 11 de 1997.

El régimen cambiario permite constituir cuentas de compensación en el exterior para canalizar ingresos y egresos del mercado cambiario. Después de abierta la cuenta, el tenedor de la misma tiene un plazo de un mes para registrarla en el Banco de la República; luego está obligado a efectuar reportes mensuales (Res.21/93,JDBR).

La Resolución 11 de 1997 permite la realización de operaciones en divisas entre residentes, siempre que estas se canalicen a través cuentas de compensación.

2/ En balanza cambiaria corresponde a la variación de las Reservas Internacionales Brutas

**Nota: A partir de marzo 16 de 2012 la cuenta de prefinanciación de exportaciones se reclasificó del rubro de exportaciones de la cuenta corriente al rubro desembolsos de la cuenta de capital y las series históricas fueron reprocesadas.**

Fuente: Banco de la República



CUADRO 18  
BALANZA CAMBIARIA CONSOLIDADA  
INGRESOS CORRIENTES

(Millones de US\$ y porcentajes)

Concepto	HASTA ENERO DE 2012			HASTA ENERO DE 2013*			VARIACIONES 13-12	
	BALANZA CAMBIARIA	CUENTAS DE COMPENSACION	TOTAL	BALANZA CAMBIARIA	CUENTAS DE COMPENSACION	TOTAL	ABSOLUTA	RELATIVA
<b>EXPORTACIONES DE BIENES 1/</b>	<b>566.1</b>	<b>3,203.7</b>	<b>3,769.7</b>	<b>714.5</b>	<b>3,364.1</b>	<b>4,078.5</b>	<b>308.8</b>	<b>8.2</b>
Café	32.0	220.8	252.8	21.9	183.4	205.3	(47.5)	(18.8)
Carbón	85.1	211.9	297.0	38.8	225.0	263.9	(33.1)	(11.2)
Ferrometálico	0.0	82.8	82.7	0.0	84.3	84.3	1.7	2.7
Petróleo	12.0	1,777.5	1,789.6	44.2	1,882.5	1,938.7	147.2	8.2
No Tradicionales	436.9	930.6	1,367.7	809.5	998.8	1,808.4	240.6	17.6
<b>SERVICIOS</b>	<b>466.9</b>	<b>423.1</b>	<b>881.9</b>	<b>473.3</b>	<b>448.8</b>	<b>922.1</b>	<b>40.2</b>	<b>4.6</b>
<b>1. FINANCIEROS</b>	<b>106.8</b>	<b>37.9</b>	<b>144.7</b>	<b>52.1</b>	<b>31.2</b>	<b>83.3</b>	<b>(51.3)</b>	<b>(42.4)</b>
Intereses Banco República	88.4	0.0	88.4	43.3	0.0	43.3	(45.1)	(51.1)
Inversión de Reservas Internacionales	87.9	0.0	87.9	42.9	0.0	42.9	(44.9)	(51.2)
Convenios y Organismos Internacionales	0.8	0.0	0.8	0.4	0.0	0.4	(0.2)	(38.9)
Intereses y Comisiones	0.7	4.9	5.6	0.2	3.2	3.4	(2.2)	(38.8)
Servicios Bancarios	3.1	0.0	3.1	3.6	0.0	3.6	0.5	15.1
Rendimiento Inversiones Financieras	13.8	16.0	31.8	3.2	22.3	25.4	(8.2)	(19.5)
Rendimientos Inversión Colombiana Directa	0.4	14.9	15.3	0.3	5.8	6.0	(9.2)	(80.5)
Avales y Garantías	0.8	0.0	0.8	1.5	0.0	1.5	0.9	-----
<b>2. NO FINANCIEROS</b>	<b>362.1</b>	<b>385.2</b>	<b>737.3</b>	<b>421.1</b>	<b>417.6</b>	<b>838.8</b>	<b>101.6</b>	<b>13.8</b>
Fletes, Servicios Portuarios y de Aerop.	22.7	28.5	51.2	32.4	33.4	65.8	14.8	28.5
Turismo	9.5	0.4	9.9	10.7	0.8	11.4	1.5	15.1
Marcas, Patentes y Regalías	1.1	3.5	4.6	3.5	2.4	6.0	1.4	29.6
Seguros y Reaseguros	1.3	17.8	19.1	2.1	49.8	51.7	32.6	-----
Servicios y Asistencia Técnica	83.1	78.1	161.3	112.5	101.1	213.6	52.4	32.5
Otros Servicios 2/	234.4	256.8	491.2	259.8	230.5	490.3	(0.9)	(0.2)
<b>VENTA DE PETROLEO Y GAS NATURAL 3/</b>	<b>0.6</b>	<b>21.0</b>	<b>21.5</b>	<b>4.8</b>	<b>191.6</b>	<b>196.4</b>	<b>174.8</b>	<b>-----</b>
<b>COMPRAS DE DIVISAS A CAMBISTAS PROFESIONALES 4/</b>	<b>1.6</b>	<b>2.3</b>	<b>3.9</b>	<b>1.6</b>	<b>6.9</b>	<b>7.5</b>	<b>3.6</b>	<b>90.1</b>
<b>TRANSFERENCIAS, DONACIONES Y REMESAS</b>	<b>390.5</b>	<b>1.9</b>	<b>392.5</b>	<b>389.4</b>	<b>2.0</b>	<b>391.4</b>	<b>(1.0)</b>	<b>(0.3)</b>
<b>ING. NETOS OPERACIONES RES.11/97 5/</b>	<b>0.0</b>	<b>0.1</b>	<b>0.1</b>	<b>0.0</b>	<b>0.0</b>	<b>0.0</b>	<b>(0.1)</b>	<b>(98.7)</b>
<b>TOTAL</b>	<b>1,417.7</b>	<b>3,652.1</b>	<b>5,069.7</b>	<b>1,583.6</b>	<b>4,012.3</b>	<b>5,595.9</b>	<b>526.2</b>	<b>10.4</b>

\* Cifras preliminares sujetas a revisión: Ver nota 1 del cuadro 17. (---) No es posible calcular variación, su explicación no es significativa o es superior al 100%.

1/ Incluye anticipos y excluye prefinanciaci3nes.

2/ Incluye gastos de no residentes por viajes de negocios, gastos médicos o educativos, pagos laborales a residentes, seguridad social, suscripciones y afiliaciones, arrendamiento operativo, publicidad comercial, pasajes, comunicaciones y otros servicios.

3/ Corresponde a los ingresos provenientes de la venta en dólares en el mercado interno, de petróleo y gas natural de origen nacional.

4/ Hasta febrero de 2002, corresponde a operaciones de mercado no regulado (casas de cambio y cambistas profesionales). A partir de esa fecha, se clasifican en este rubro únicamente las compras de divisas efectuadas por los Intermediarios del Mercado Cambiario (IMC) a los cambistas profesionales.

5/ Se refiere a las operaciones del mercado cambiario autorizadas a realizarse en dólares entre residentes.

Nota: A partir de marzo 16 de 2012 la cuenta de prefinanciación de exportaciones se reclasificó del rubro de exportaciones de la cuenta corriente al rubro desembolsos de la cuenta de capital y las series históricas fueron reprocesadas.

Fuente: Banco de la República

CUADRO 19  
BALANZA CAMBIARIA CONSOLIDADA  
EGRESOS CORRIENTES

(Millones de US\$ y porcentajes)

Concepto	HASTA ENERO DE 2012			HASTA ENERO DE 2013*			VARIACIONES 13-12	
	BALANZA CAMBIARIA	CUENTAS DE COMPENSACION	TOTAL	BALANZA CAMBIARIA	CUENTAS DE COMPENSACION	TOTAL	ABSOLUTA	RELATIVA
<b>IMPORTACIONES DE BIENES 1/</b>	<b>1,485.3</b>	<b>2,700.9</b>	<b>4,186.2</b>	<b>1,170.5</b>	<b>3,221.8</b>	<b>4,392.4</b>	<b>208.2</b>	<b>4.9</b>
<b>SERVICIOS</b>	<b>933.4</b>	<b>987.0</b>	<b>1,920.4</b>	<b>1,002.0</b>	<b>1,649.2</b>	<b>2,651.2</b>	<b>730.8</b>	<b>38.1</b>
<b>1. FINANCIEROS</b>	<b>440.3</b>	<b>363.4</b>	<b>803.7</b>	<b>451.6</b>	<b>507.0</b>	<b>958.5</b>	<b>154.8</b>	<b>19.3</b>
Intereses	265.6	280.4	546.0	268.6	207.0	475.6	(70.4)	(12.9)
Banco de la República	0.0	0.0	0.0	0.0	0.0	0.0	(0.0)	(30.2)
Sector Público	251.4	136.1	387.5	238.6	137.5	376.2	(11.3)	(2.9)
Tesorería	250.2	0.0	250.2	237.8	0.0	237.8	(12.4)	(4.9)
Otras Entidades 2/	1.2	136.1	137.3	0.8	137.5	138.3	1.0	0.8
Sector Privado	12.7	144.3	157.1	29.2	69.5	98.7	(58.4)	(37.2)
Banca Comercial	1.5	0.0	1.5	0.8	0.0	0.8	(0.7)	(45.0)
Utilidades y Dividendos	68.5	54.0	122.5	135.6	287.6	423.2	300.7	-----
Avalés y Garantías Bancarias	0.5	0.0	0.5	0.3	0.0	0.3	(0.3)	(47.2)
Gastos y comisiones	105.7	29.0	134.7	47.1	12.4	59.4	(75.3)	(55.9)
Banco de la República	99.2	0.0	99.2	41.1	0.0	41.1	(58.1)	(58.6)
Sector Público	0.0	6.9	6.9	0.0	0.0	0.0	(6.8)	(99.7)
Sector Privado	0.1	17.4	17.4	0.0	0.8	0.8	(16.6)	(95.5)
Banca Comercial	6.4	4.8	11.2	6.0	11.6	17.5	6.3	56.2
<b>2. NO FINANCIEROS</b>	<b>493.1</b>	<b>823.6</b>	<b>1,118.7</b>	<b>550.4</b>	<b>1,142.3</b>	<b>1,692.7</b>	<b>576.0</b>	<b>51.8</b>
Fletes, Servicios Portuarios y de Aerop.	73.9	145.1	219.1	61.5	158.7	220.2	1.2	0.5
Turismo	18.7	0.1	18.8	18.0	0.3	18.3	(0.5)	(2.5)
Marcas, Patentes y Regalias	18.2	61.2	79.3	17.7	108.1	125.8	46.5	58.6
Servicios y Asistencia Técnica	91.7	207.3	299.1	106.5	258.0	364.5	65.4	21.9
Seguros y Reaseguros	11.8	28.2	40.0	7.5	61.6	69.1	29.1	72.7
Otros Servicios 3/	278.8	181.6	460.4	339.2	555.5	894.7	434.3	94.3
<b>COMPRA DE PETROLEO Y GAS NATURAL 4/</b>	<b>18.6</b>	<b>13.0</b>	<b>31.6</b>	<b>15.9</b>	<b>388.4</b>	<b>384.3</b>	<b>362.7</b>	<b>-----</b>
<b>TRANSFERENCIAS, DONACIONES Y REMESAS</b>	<b>36.7</b>	<b>0.0</b>	<b>36.7</b>	<b>49.4</b>	<b>1.4</b>	<b>50.9</b>	<b>14.2</b>	<b>38.6</b>
<b>VENTA DE DIVISAS A CAMBISTAS PROFESIONALES 5/</b>	<b>0.0</b>	<b>0.0</b>	<b>0.1</b>	<b>0.3</b>	<b>0.0</b>	<b>0.3</b>	<b>0.2</b>	<b>-----</b>
<b>TOTAL</b>	<b>2,474.0</b>	<b>3,701.0</b>	<b>6,174.9</b>	<b>2,236.1</b>	<b>5,240.9</b>	<b>7,479.0</b>	<b>1,304.1</b>	<b>21.1</b>

\* Cifras preliminares sujetas a revisión: Ver nota 1 del cuadro 17. (----) No es posible calcular variación, su explicación no es significativa o es superior al 100%.

1/ Incluye giro ordinario, anticipos y pagos efectuados con tarjetas de crédito.

2/ A partir de 2000, el servicio de la deuda del sector eléctrico se clasifica dentro de la deuda de las Otras Entidades del Sector Público.

3/ Incluye gastos de permanencia en el exterior por viajes de negocios, gastos médicos o educativos, pagos laborales a no residentes, seguridad social, suscripciones y afiliaciones, arrendamiento operativo, publicidad comercial, pasajes, comunicaciones, egresos por telefonía celular, contribución cafetera, y otros servicios.

4/ Corresponde a los egresos de divisas para compra interna de petróleo crudo y gas natural de producción nacional.

5/ Hasta febrero de 2002, corresponde a operaciones de mercado no regulado (casas de cambio y cambistas profesionales). A partir de esa fecha, se clasifican en este rubro únicamente las ventas de divisas efectuadas por los intermediarios del Mercado Cambiario (IMC) a los cambistas profesionales.

Fuente: Banco de la República

CUADRO 20  
BALANZA CAMBIARIA CONSOLIDADA  
MOVIMIENTO DE CAPITAL

(Millones de US\$)

Concepto	HASTA ENERO DE 2012			HASTA ENERO DE 2013*			ABSOLUTA
	BALANZA CAMBIARIA	CUENTAS DE COMPENSACION	TOTAL	BALANZA CAMBIARIA	CUENTAS DE COMPENSACION	TOTAL	
<b>SECTOR PRIVADO</b>	<b>668.0</b>	<b>1,718.9</b>	<b>2,276.9</b>	<b>974.3</b>	<b>1,910.5</b>	<b>2,884.8</b>	<b>607.9</b>
<b>1. Préstamo Neto 1/</b>	<b>526.8</b>	<b>238.0</b>	<b>764.8</b>	<b>268.3</b>	<b>691.8</b>	<b>960.1</b>	<b>186.2</b>
Ingresos	866.7	1,063.9	1,730.6	434.5	1,884.3	2,118.6	388.2
Amortización de créditos otorgados a no residentes	7.9	337.0	344.9	7.6	504.1	511.7	166.8
Desembolsos	658.9	726.8	1,385.7	426.9	1,180.2	1,607.1	221.4
Egresos	139.9	825.8	965.6	176.2	992.5	1,168.7	203.0
<b>2. Inversión Extranjera Neta</b>	<b>1,655.1</b>	<b>120.3</b>	<b>1,675.4</b>	<b>1,727.3</b>	<b>331.0</b>	<b>2,058.3</b>	<b>382.9</b>
<b>Inversión Extranjera Directa en Colombia</b>	<b>1,605.5</b>	<b>153.7</b>	<b>1,759.2</b>	<b>1,312.7</b>	<b>77.6</b>	<b>1,390.3</b>	<b>(368.9)</b>
Petróleo, Hidrocarburos y Minería	1,168.4	30.2	1,198.6	1,030.2	1.5	1,031.7	(164.9)
Otros Sectores	437.1	123.5	560.6	282.5	76.1	358.6	(204.0)
Ingresos	461.7	145.6	607.3	304.2	82.2	386.4	(220.8)
Egresos	22.6	22.1	44.7	21.7	6.1	27.8	(16.8)
<b>Inversión Extranjera de Portafolio en Colombia</b>	<b>26.4</b>	<b>0.0</b>	<b>26.4</b>	<b>435.6</b>	<b>0.0</b>	<b>435.6</b>	<b>409.2</b>
<b>Inversión colombiana en el exterior</b>	<b>(76.7)</b>	<b>(33.5)</b>	<b>(110.2)</b>	<b>(21.0)</b>	<b>253.4</b>	<b>232.4</b>	<b>342.6</b>
Inversión Directa	(26.5)	(77.2)	(103.7)	(14.3)	(82.0)	(78.4)	27.4
Inversión de Portafolio	(50.2)	43.7	(6.4)	(6.7)	315.5	308.6	315.2
<b>3. Operaciones especiales 2/</b>	<b>(1,524.0)</b>	<b>1,360.6</b>	<b>(163.4)</b>	<b>(1,011.2)</b>	<b>887.7</b>	<b>(123.5)</b>	<b>39.8</b>
Ingresos	1,504.7	14,869.1	16,373.8	2,074.7	8,731.4	10,806.2	(5,667.6)
Egresos	3,028.6	13,508.5	16,537.1	3,086.0	7,843.7	10,929.7	(5,607.4)
<b>SECTOR OFICIAL 3/</b>	<b>531.2</b>	<b>(1,292.0)</b>	<b>(760.8)</b>	<b>144.5</b>	<b>(536.7)</b>	<b>(392.3)</b>	<b>368.5</b>
<b>1. Préstamo Neto</b>	<b>176.2</b>	<b>(18.7)</b>	<b>157.5</b>	<b>418.7</b>	<b>303.6</b>	<b>722.3</b>	<b>664.7</b>
Tesorería General de la República	181.1	0.0	181.1	424.2	0.0	424.2	243.1
Ingresos	1,115.9	0.0	1,115.9	992.1	0.0	992.1	(123.9)
Egresos	934.8	0.0	934.8	587.9	0.0	587.9	(367.0)
Otras Entidades 4/	(4.9)	(18.7)	(23.6)	(5.5)	303.6	298.1	321.7
Ingresos	0.0	0.0	0.0	0.0	322.1	322.1	322.1
Egresos	4.9	18.7	23.6	5.5	18.5	24.0	0.4
<b>2. Inversión Financiera</b>	<b>166.2</b>	<b>(1,142.0)</b>	<b>(975.8)</b>	<b>(364.4)</b>	<b>(815.2)</b>	<b>(1,179.5)</b>	<b>(203.7)</b>
Ingresos	1,166.3	870.7	2,037.0	726.9	1,231.5	1,958.5	(78.6)
Egresos	1,000.1	2,012.7	3,012.8	1,091.3	2,046.7	3,138.0	125.1
<b>3. Operaciones especiales 2/</b>	<b>188.7</b>	<b>(131.2)</b>	<b>57.5</b>	<b>90.1</b>	<b>(25.1)</b>	<b>65.0</b>	<b>7.5</b>
<b>BANCO DE LA REPUBLICA 5/</b>	<b>0.0</b>	<b>0.0</b>	<b>0.0</b>	<b>(0.7)</b>	<b>0.0</b>	<b>(0.7)</b>	<b>(0.7)</b>
<b>OPERACIONES ESPECIALES 6/</b>	<b>185.2</b>	<b>(63.2)</b>	<b>122.0</b>	<b>(67.0)</b>	<b>(24.1)</b>	<b>(91.1)</b>	<b>(213.1)</b>
<b>TOTAL</b>	<b>1,274.4</b>	<b>363.7</b>	<b>1,638.2</b>	<b>1,051.1</b>	<b>1,349.7</b>	<b>2,400.7</b>	<b>762.6</b>

\* Cifras preliminares sujetas a revisión: Ver nota 1 del cuadro 17.

1/ Incluye los movimientos de créditos en moneda extranjera a residentes y a no residentes. Incluye prefinanciación de exportaciones.

2/ Incluye compraventa de divisas a otros usuarios de cuentas de compensación, entre los mismos cuentahabientes y a los intermediarios del mercado cambiario. Para el sector oficial, también incluye los movimientos de Tesorería General de la República entre sus cuentas de compensación y sus cuentas en dólares en el Banco de la República, las cuales no tienen impacto en el mercado cambiario.

3/ La mayoría de las operaciones de la Tesorería registradas en la balanza cambiaria doméstica son canalizadas a través de sus cuentas de depósito en moneda extranjera en el Banco de la República, por lo cual no tiene impacto cambiario.

4/ A partir de 2000, el servicio de la deuda del sector eléctrico se clasifica dentro de la deuda de Otras Entidades del sector público.

5/ El 7 de agosto de 2009 la Junta de Gobernadores del Fondo Monetario Internacional (FMI) aprobó una asignación general de Derechos Especiales de Giro (DEG) por US\$260 mil millones y una asignación especial por US\$33 mil millones, las cuales se harían efectivas el 28 de agosto y el 9 de septiembre de 2009, respectivamente. Dichas asignaciones se distribuirían según la cuota de participación de cada país miembro. En el caso de Colombia, la asignación general incrementó las reservas internacionales en US\$897 millones el 28 de agosto de 2009 y la asignación especial en US\$79 millones el 9 de septiembre de 2009.

6/ Incluye las operaciones de compra y venta de divisas efectuadas por el B.R. a través del ejercicio de opciones put y call, la intervención discrecional y las operaciones de compra directa. Incluye la venta de divisas del B.R. a la Tesorería General de la República. Incluye el traslado de utilidades del BR a la Tesorería. Incluye la compra-venta de divisas efectuadas entre el sector real y los IMC. También se refiere a la compra-venta de divisas en el mercado cambiario para atender operaciones de cubrimiento de riesgo originado en fluctuaciones de tasas de cambio. Incluye la causación y valuación activa de las reservas internacionales, operaciones de derivados y errores y/o omisiones estadísticas.

Nota: A partir de marzo de 2012 la cuenta de prefinanciación de exportaciones se reclasificó del rubro de exportaciones de la cuenta corriente al rubro desembolsos de la cuenta de capital y las series históricas fueron reprocesadas.

Fuente: Banco de la República

## D. COMERCIO EXTERIOR /1

28

### 1. EXPORTACIONES FOB

CUADRO 21

EXPORTACIONES CLASIFICADAS POR LOS PRINCIPALES PRODUCTOS  
Y SECTORES ECONOMICOS SEGÚN CIU R.3

(Millones de dólares y porcentajes)

	Enero		Variación	
	2012	2013	Absoluta	%
<b>I. Principales productos</b>	<b>3.944,0</b>	<b>3.807,3</b>	<b>-136,6</b>	<b>-3,5</b>
1. Petróleo crudo /2	2.189,1	2.020,0	-169,1	-7,7
2. Carbón /2	655,6	662,7	7,1	1,1
3. Fuel-oil y otros derivados /2	450,2	443,6	-6,6	-1,5
4. Oro no monetario	199,3	297,3	98,0	49,2
5. Café /2	193,4	175,1	-18,2	-9,4
6. Flores	128,1	102,8	-25,4	-19,8
7. Ferroníquel /2	67,6	60,1	-7,5	-11,1
8. Banano	60,6	45,6	-15,0	-24,7
<b>II. Resto de productos (CIU)</b>	<b>841,6</b>	<b>927,4</b>	<b>85,7</b>	<b>10,2</b>
1. Sector Agropecuario	18,8	20,0	1,2	6,5
2. Sector Industrial	798,6	872,4	73,8	9,2
3. Sector Minero	4,9	2,7	-2,2	-45,4
4. Otros	19,3	32,2	12,9	66,7
<b>III. Total exportaciones</b>	<b>4.785,6</b>	<b>4.734,7</b>	<b>-50,9</b>	<b>-1,1</b>

(1) No incluye exportaciones temporales, reexportaciones y otras. Incluye ajustes de Balanza de Pagos.

(2) En la clasificación anterior de las exportaciones, estos productos conformaban el grupo de exportaciones tradicionales

Nota: A partir de Mayo de 2010 se clasifican las exportaciones por principales productos y sectores según CIU, reemplazando la clasificación anterior de bienes tradicionales y no tradicionales. Estas cifras incluyen las revisiones metodológicas de 2013 realizadas por el DANE.

Fuente: DANE-DIAN. BANCO DE LA REPÚBLICA

## 2.A IMPORTACIONES CIF /1

CUADRO 22

## IMPORTACIONES SEGUN CLASIFICACION CUODE

	Enero		VARIACIONES	
	2012	2013	Absoluta	%
<b>I. BIENES DE CONSUMO</b>	<b>847</b>	<b>1.016</b>	<b>168,6</b>	<b>19,9</b>
1. No duraderos	422,2	489	67,1	15,9
2. Duraderos	425,3	527	101,6	23,9
<b>II. BIENES INTERMEDIOS</b>	<b>2.023</b>	<b>2.330</b>	<b>307,0</b>	<b>15,2</b>
1. Combustibles y lubricantes 2/	575,4	659	83,1	14,4
2. Para la agricultura	114,0	174	59,5	52,2
3. Para la industria	1.333,1	1.497	164,3	12,3
<b>III. BIENES DE CAPITAL</b>	<b>1.498</b>	<b>1.853</b>	<b>354,9</b>	<b>23,7</b>
1. Materiales de construcción	144,9	170	25,5	17,6
2. Para la agricultura	15,3	17	1,3	8,3
3. Para la industria	835,1	1.025	189,5	22,7
4. Equipo de transporte	502,9	641	138,5	27,5
<b>IV. BIENES NO CLASIFICADOS</b>	<b>2</b>	<b>2</b>	<b>0,1</b>	<b>7,6</b>
<b>TOTAL</b>	<b>4.370</b>	<b>5.201</b>	<b>830,6</b>	<b>19,0</b>

Fuente: DIAN. (1) No incluye importaciones temporales, reimportaciones y otras. Incluye ajustes de Balanza de Pagos.  
 2/ Incluye derivados del petróleo y del carbón. Estas cifras incluyen las revisiones metodológicas de 2013 realizadas por el DANE asociadas con las reexportaciones de aeronaves.

## 2.B IMPORTACIONES FOB /1

CUADRO 23

## IMPORTACIONES SEGUN CLASIFICACION CUODE

	Enero		VARIACIONES	
	2012	2013	Absoluta	%
<b>I. BIENES DE CONSUMO</b>	<b>803</b>	<b>950</b>	<b>147,0</b>	<b>18,3</b>
1. No duraderos	399,9	463,5	63,6	15,9
2. Duraderos	402,7	486,0	83,4	20,7
<b>II. BIENES INTERMEDIOS</b>	<b>1.925</b>	<b>2.213</b>	<b>287,7</b>	<b>14,9</b>
1. Combustibles y lubricantes 2/	563,2	642,3	79,1	14,0
2. Para la agricultura	104,8	162,7	57,9	55,2
3. Para la industria	1.257,0	1.407,7	150,8	12,0
<b>III. BIENES DE CAPITAL</b>	<b>1.433</b>	<b>1.784</b>	<b>351,0</b>	<b>24,5</b>
1. Materiales de construcción	132,0	155,2	23,2	17,6
2. Para la agricultura	14,5	15,8	1,3	9,1
3. Para la industria	803,1	988,0	184,9	23,0
4. Equipo de transporte	483,5	625,1	141,6	29,3
<b>IV. BIENES NO CLASIFICADOS</b>	<b>2</b>	<b>2</b>	<b>0,1</b>	<b>5,6</b>
<b>TOTAL</b>	<b>4.162</b>	<b>4.948,02</b>	<b>785,8</b>	<b>18,9</b>

Fuente: DIAN. (1) No incluye importaciones temporales, reimportaciones y otras. Incluye ajustes de Balanza de Pago.  
 2/ Incluye derivados del petróleo y del carbón. Estas cifras incluyen las revisiones metodológicas de 2013 realizadas por el DANE asociadas con las reexportaciones de aeronaves.

## E. ENDEUDAMIENTO EXTERNO DEL SISTEMA FINANCIERO

31

**CUADRO No 24**  
**ENDEUDAMIENTO EXTERNO DEL SISTEMA FINANCIERO**  
**SALDO POR PLAZOS**

(Millones de dólares y porcentajes)

INTERMEDIARIO	SALDO A: 29-mar-13	VARIACIONES					
		SEMANTAL		AÑO CORRIDO		ANUAL	
		ABS.	%	ABS.	%	ABS.	%
<b>I. TOTAL (A+B)</b>	<b>13.464,6</b>	<b>(14,4)</b>	<b>(0,1)</b>	<b>1.772,0</b>	<b>15,2</b>	<b>3.100,5</b>	<b>29,9</b>
Bancos	11.152,9	(14,4)	(0,1)	1.690,7	17,9	3.039,7	37,5
Compañías Finan. Comerc.	0,0	0,0	.....	0,0	.....	0,0	.....
Corfinancieras	0,0	0,0	.....	0,0	.....	(30,0)	(100,0)
Otros 1/	2.311,7	0,0	0,0	81,3	3,6	90,9	4,1
<b>A. TOTAL CORTO PLAZO</b>	<b>4.576,4</b>	<b>(38,4)</b>	<b>(0,8)</b>	<b>701,1</b>	<b>18,1</b>	<b>81,3</b>	<b>1,8</b>
Bancos	4.331,9	(38,4)	(0,9)	694,2	19,1	153,8	3,7
Compañías Finan. Comerc.	0,0	0,0	.....	0,0	.....	0,0	.....
Corfinancieras	0,0	0,0	.....	0,0	.....	(30,0)	(100,0)
Otros 1/	244,5	0,0	0,0	6,9	2,9	(42,4)	(14,8)
<b>B. TOTAL LARGO PLAZO</b>	<b>8.888,2</b>	<b>24,0</b>	<b>0,3</b>	<b>1.071,0</b>	<b>13,7</b>	<b>3.019,2</b>	<b>51,4</b>
Bancos	6.821,0	24,0	0,4	996,5	17,1	2.885,9	73,3
Compañías Finan. Comerc.	0,0	0,0	.....	0,0	.....	0,0	.....
Corfinancieras	0,0	0,0	.....	0,0	.....	0,0	.....
Otros 1/	2.067,2	0,0	0,0	74,4	3,7	133,3	6,9

1/ BANCOLDEX, FEN , FINDETER , FOGAFIN, ICETEX Y BANCO DE LA REPUBLICA.

Fuente: Informes de los Intermediarios Financieros y Subgerencia de Estudios Económicos del Banco de la República.

**CUADRO No 25**  
**ENDEUDAMIENTO EXTERNO DEL SISTEMA FINANCIERO**  
**SALDO POR SECTORES Y PLAZOS**

(Millones de dólares y porcentajes)

INTERMEDIARIO	SALDO A: 29-mar-13	VARIACIONES					
		SEMANAL		AÑO CORRIDO		ANUAL	
		ABS.	%	ABS.	%	ABS.	%
<b>I. TOTAL</b>	<b>13.464,6</b>	<b>(14,4)</b>	<b>(0,1)</b>	<b>1.772,0</b>	<b>15,2</b>	<b>3.100,5</b>	<b>29,9</b>
A. SECTOR OFICIAL	2.314,5	0,0	0,0	81,8	3,7	91,3	4,1
Bancos	2,8	0,0	0,0	0,5	21,0	0,5	21,0
Corfinancieras	0,0	0,0	.....	0,0	.....	0,0	.....
Otras Entidades Oficiales 1/	2.311,7	0,0	0,0	81,3	3,6	90,9	4,1
B. SECTOR PRIVADO	11.150,1	(14,4)	(0,1)	1.690,2	17,9	3.009,2	37,0
Bancos	11.150,1	(14,4)	(0,1)	1.690,2	17,9	3.039,2	37,5
Corfinancieras	0,0	0,0	.....	0,0	.....	(30,0)	(100,0)
Compañías Finan. Comerc.	0,0	0,0	.....	0,0	.....	0,0	.....
<b>II. SECTOR OFICIAL 1/</b>	<b>2.314,5</b>	<b>0,0</b>	<b>0,0</b>	<b>81,8</b>	<b>3,7</b>	<b>91,3</b>	<b>4,1</b>
A. CORTO PLAZO	247,3	0,0	0,0	9,7	4,1	(39,6)	(13,8)
Bancos	2,8	0,0	0,0	2,8	.....	2,8	.....
Corfinancieras	0,0	0,0	.....	0,0	.....	0,0	.....
Otras Entidades Oficiales 1/	244,5	0,0	0,0	6,9	2,9	(42,4)	(14,8)
B. LARGO PLAZO	2.067,2	0,0	0,0	72,1	3,6	131,0	6,8
Bancos	0,0	0,0	.....	(2,3)	(100,0)	(2,3)	(100,0)
Corfinancieras	0,0	0,0	.....	0,0	.....	0,0	.....
Otras Entidades Oficiales 1/	2.067,2	0,0	0,0	74,4	3,7	133,3	6,9
<b>III. SECTOR PRIVADO</b>	<b>11.150,1</b>	<b>(14,4)</b>	<b>(0,1)</b>	<b>1.690,2</b>	<b>17,9</b>	<b>3.009,2</b>	<b>37,0</b>
A. CORTO PLAZO	4.329,1	(38,4)	(0,9)	691,3	19,0	120,9	2,9
Bancos	4.329,1	(38,4)	(0,9)	691,3	19,0	150,9	3,6
Corfinancieras	0,0	0,0	.....	0,0	.....	(30,0)	(100,0)
Compañías Finan. Comerc.	0,0	0,0	.....	0,0	.....	0,0	.....
B. LARGO PLAZO	6.821,0	24,0	0,4	998,9	17,2	2.888,2	73,4
Bancos	6.821,0	24,0	0,4	998,9	17,2	2.888,2	73,4
Corfinancieras	0,0	0,0	.....	0,0	.....	0,0	.....
Compañías Finan. Comerc.	0,0	0,0	.....	0,0	.....	0,0	.....

1/ BANCOLDEX, FEN , FINDETER , FOGAFIN, ICETEX Y BANCO DE LA REPUBLICA

Fuente: Informes de los Intermediarios Financieros y Subgerencia de Estudios Económicos del Banco de la República



Gráfico 15  
ENDEUDAMIENTO EXTERNO DEL SISTEMA FINANCIERO \*  
SALDO UTILIZADO / CUPO

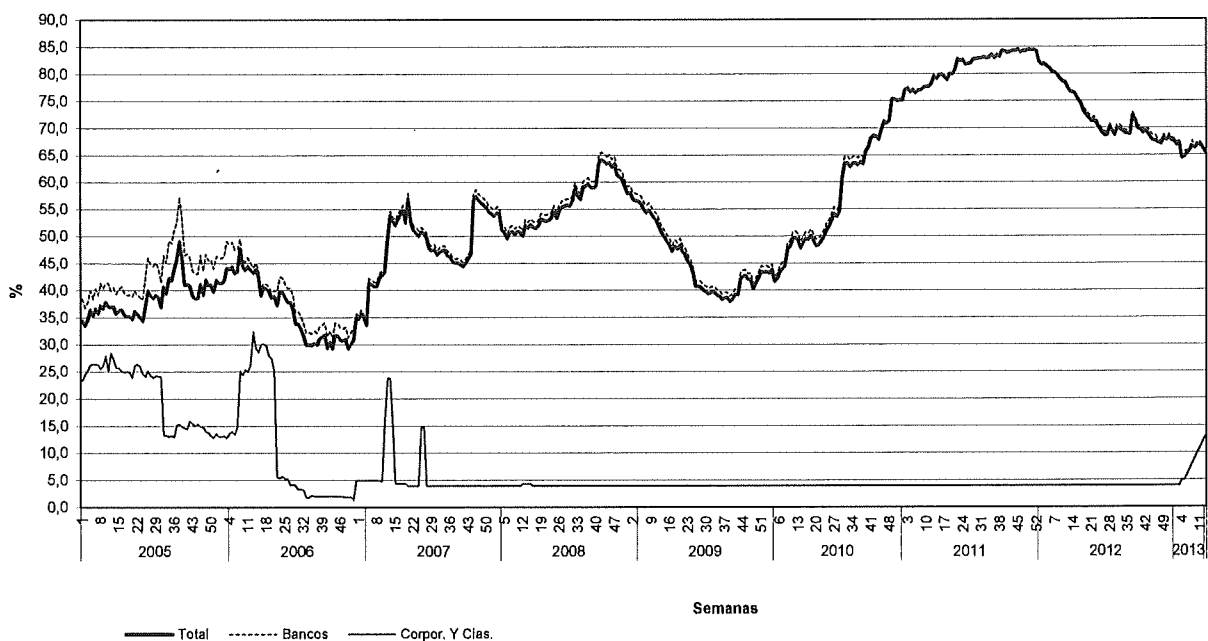

Desde enero de 2007 no se incluyen los cupos de endeudamiento de entidades en liquidación. Las cifras de compañías y corporaciones financieras desde esa fecha correspondían a entidades en liquidación.

Gráfico 16  
ENDEUDAMIENTO EXTERNO DEL SISTEMA FINANCIERO \*  
SALDO UTILIZADO POR PLAZOS

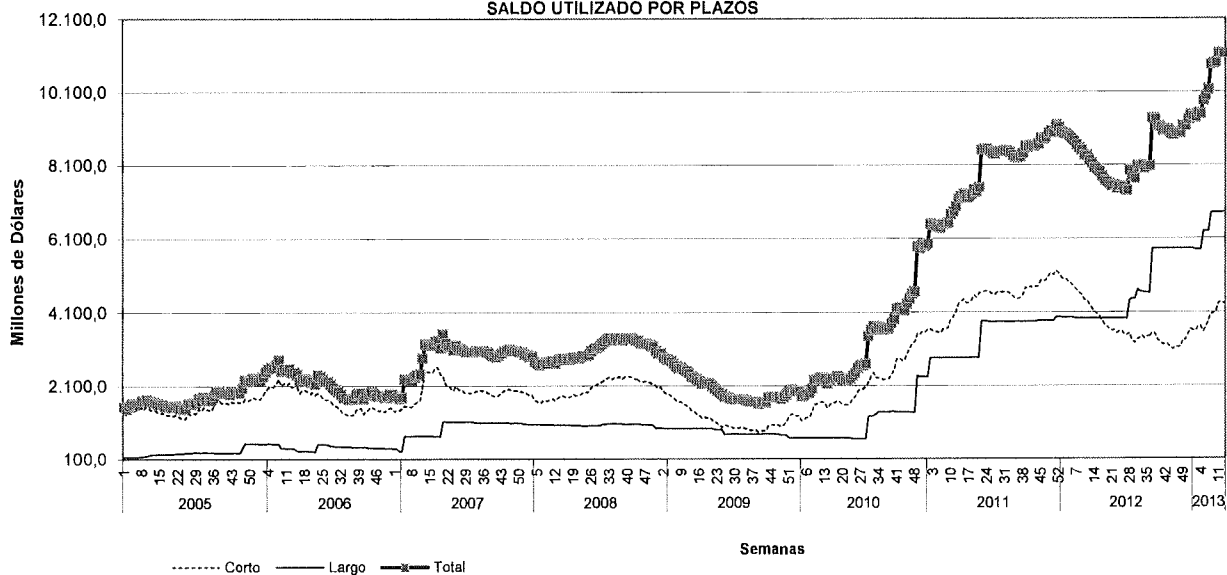

\* No Incluye Banco de la República, ICETEX, Bancoldex, Findeter, FEN y Fogafin.

Nota: Para algunas líneas de crédito el cupo corresponde al saldo utilizado y no a un cupo asignado

Fuente: Banco de la República.

## **ANEXOS**

## I. AGREGADOS MONETARIOS Y CREDITICIOS

### A. Base Monetaria (Promedio)

**CUADRO No A1**  
**COMPONENTES DE LA BASE MONETARIA**  
(Promedios semanales sobre saldos diarios)

(Miles de millones de pesos y porcentajes)

Concepto	Promedios			VARIACIONES								
	abril 01	marzo 30	marzo 29	SEMANTAL			CORRIDO AÑO			ANUAL		
	2011	2012	2013	2011	2012	2013	2011	2012	2013	2011	2012	2013
<b>I. BASE MONETARIA (A+B)</b>	41,193	46,164	51,386	(1.7)	(1.3)	(1.4)	(6.3)	(8.6)	(6.2)	14.2	12.1	11.3
<b>A. EFECTIVO</b>	26,383	28,562	31,608	(0.0)	(0.7)	1.2	(10.2)	(13.4)	(8.7)	14.1	8.3	10.3
<b>B. RESERVA SISTEMA FINANCIERO</b>	14,829	17,602	19,878	(4.6)	(2.2)	(5.2)	1.5	0.5	(1.8)	14.3	18.7	12.9
1. EFECTIVO. CAJA SIST. FINANCIERO	6,852	8,233	9,183	(1.5)	1.2	0.5	(4.7)	2.2	5.6	11.9	20.2	11.5
2. DEPTOS. EN BCO. REPUBLICA <sup>1/</sup>	7,978	9,369	10,695	(7.1)	(5.0)	(9.7)	7.6	(0.9)	(7.4)	16.5	17.4	14.2

<sup>1/</sup> Corresponde a cuentas corrientes del sistema financiero en el Banco de la República.  
Fuente: Banco de la República.

**CUADRO No A2**  
**COEFICIENTES DE PREFERENCIA POR EFECTIVO Y RESERVA MONETARIA**

	Promedios			VARIACIONES								
	abril 01	marzo 30	marzo 29	SEMANTAL			CORRIDO AÑO			ANUAL		
	2011	2012	2013	2011	2012	2013	2011	2012	2013	2011	2012	2013
<b>I. MULTIPLICADOR <sup>1/</sup></b>	1.366	1.301	1.322	2.1	1.7	2.3	(3.2)	(5.4)	(2.9)	3.2	(4.8)	1.6
<b>II. EFECTIVO / CTAS. CTES. (e)</b>	88.1	90.6	86.4	(0.7)	(2.1)	0.5	(1.9)	0.3	0.3	(6.0)	2.9	(4.6)
<b>III. RESERVA / CTAS. CTES. (r)</b>	49.6	55.9	54.5	(5.3)	(3.5)	(5.9)	11.0	16.5	7.9	(5.8)	12.7	(2.4)

<sup>1/</sup> Multiplicador =  $(1 + e) / (e + r)$   
Fuente: Banco de la República.

## B. MEDIOS DE PAGO (PROMEDIOS)

**CUADRO No A3**  
**MEDIOS DE PAGO Y SUS DETERMINANTES**  
(Promedios semanales sobre saldos diarios)

(Miles de millones de pesos y porcentajes)

Concepto	Promedios			VARIACIONES								
	abril 01	marzo 30	marzo 29	SEMANAL			CORRIDO AÑO			ANUAL		
	2011	2012	2013	2011	2012	2013	2011	2012	2013	2011	2012	2013
I. MEDIOS DE PAGO	56,287	60,078	67,955	0.4	0.4	0.9	(9.3)	(13.6)	(8.8)	17.8	6.7	13.1
II. BASE MONETARIA	41,193	46,164	51,386	(1.7)	(1.3)	(1.4)	(6.3)	(8.6)	(6.2)	14.2	12.1	11.3
III. MULTIPLICADOR	1.366	1.301	1.322	2.1	1.7	2.3	(3.2)	(5.4)	(2.9)	3.2	(4.8)	1.6

Fuente: Banco de la República. Cálculos con información de los formatos 281 y 442 de la Superintendencia Financiera

**CUADRO No A4**  
**COMPONENTES DE LOS MEDIOS DE PAGO**  
(Promedios semanales sobre saldos diarios)

(Miles de millones de pesos y porcentajes)

	Promedios			VARIACIONES								
	abril 01	marzo 30	marzo 29	SEMANAL			CORRIDO AÑO			ANUAL		
	2011	2012	2013	2011	2012	2013	2011	2012	2013	2011	2012	2013
I. MEDIOS DE PAGO (A+B)	56,287	60,078	67,955	0.4	0.4	0.9	(9.3)	(13.6)	(8.8)	17.8	6.7	13.1
A. EFECTIVO	26,363	28,562	31,508	(0.0)	(0.7)	1.2	(10.2)	(13.4)	(8.7)	14.1	8.3	10.3
1. Moneda fuera sist. financiero 1/	26,322	28,535	31,472	(0.0)	(0.7)	1.2	(10.2)	(13.3)	(8.7)	14.0	8.4	10.3
2. Depósitos de particulares 2/	41	27	36	3.1	(4.9)	(3.7)	(12.8)	(63.9)	26.7	361.8	(33.3)	30.9
B. CUENTAS CORRIENTES	29,924	31,516	36,448	0.7	1.4	0.7	(8.5)	(13.7)	(9.0)	21.3	5.3	15.6
II. EFECTIVO / M1	46.8%	47.5%	46.4%									
III. CUENTAS CORRIENTES / M1	53.2%	52.5%	53.6%									

1/ Incluye: billetes en circulación + moneda en tesorería - caja del sistema financiero.

2/ Corresponde a cuentas corrientes de entidades especiales en el Banco de la República.

Fuente: Banco de la República. Cálculos con información de los formatos 281 y 442 de la Superintendencia Financiera

## C. OTROS AGREGADOS (PROMEDIOS)

**CUADRO No A5**  
**PROMEDIOS MOVILES DE ORDEN 4**

(Miles de millones de pesos y porcentajes)

Concepto	Saldo Promedio a marzo 29 2013	VARIACIONES								
		SEMANAL			CORRIDO AÑO			ANUAL		
		2011	2012	2013	2011	2012	2013	2011	2012	2013
BASE	51,225	(0.2)	(0.6)	0.2	(3.8)	(5.3)	4.2	15.8	11.1	10.1
M1	67,167	(0.3)	(0.3)	0.5	(5.6)	(9.1)	1.3	17.5	7.0	11.5
CUASIDINEROS 1/	205,710	0.6	0.1	0.2	6.5	7.5	26.8	10.5	22.9	18.0
M2	272,877	0.3	(0.0)	0.3	2.8	2.7	19.4	12.4	18.4	16.3
M3	303,445	0.3	0.0	0.4	2.1	2.4	18.8	12.5	17.8	16.0
CARTERA BANCOS Y CORFINANCIERAS ML 2/	203,876	0.3	0.4	0.2	3.8	3.0	17.1	16.5	21.4	13.7
CARTERA TOTAL 3/	220,705	0.3	0.4	0.2	3.8	3.1	17.3	15.9	21.2	13.8

1/ Incluye depósitos de ahorro en la banca, certificados de depósito a término de bancos y corporaciones financieras, captaciones de las compañías de financiamiento comercial y de los organismos cooperativos.

2/ La Superintendencia Financiera mediante Resolución 0856 del 23 de mayo de 2006, autorizó la cesión de activos y pasivos de Corficolombiana al Banco de Bogotá, la cual se efectuó el 5 de junio de 2006. A partir de las estadísticas publicadas con fecha a junio 16 de 2006 la información de Bancos y Corfinancieras se presenta consolidada. No incluye FEN.

3/ La cartera incluye crédito de consumo, comercial e hipotecario, vigente y vencida, neta de provisiones y de los derechos de recompra de cartera negociada.

A partir de Octubre 24 de 2008, las cifras de M3 y la cartera del Sistema Financiero, se recalcularon, para incluir nuevas entidades y Cuentas de Depósito.

Fuente: Banco de la República. Cálculos con información de los formatos 281 y 442 de la Superintendencia Financiera

**CUADRO No A6**  
**PROMEDIOS MOVILES DE ORDEN 13**

Concepto	Saldo Promedio a marzo 29 2013	VARIACIONES								
		SEMANAL			CORRIDO AÑO			ANUAL		
		2011	2012	2013	2011	2012	2013	2011	2012	2013
BASE	51,362	(0.3)	(1.0)	(0.9)	5.2	3.2	12.2	15.8	11.5	8.8
M1	67,294	(0.5)	(1.1)	(0.6)	4.5	(0.9)	8.7	17.6	8.0	9.7
CUASIDINEROS 1/	201,486	0.5	0.5	0.3	4.1	7.5	26.6	8.2	23.3	17.8
M2	268,780	0.2	0.1	0.1	4.2	5.1	21.6	10.7	18.8	15.7
M3	298,720	0.2	0.1	0.1	4.0	4.7	20.6	11.3	18.1	15.2
CARTERA BANCOS Y CORFINANCIERAS ML 2/	202,302	0.4	0.3	0.1	3.7	3.7	18.7	16.1	21.6	14.5
CARTERA TOTAL 3/	219,016	0.4	0.3	0.1	3.8	3.7	19.0	14.9	21.4	14.7

1/ Incluye depósitos de ahorro en la banca, certificados de depósito a término de bancos y corporaciones financieras, captaciones de las compañías de financiamiento comercial y de los organismos cooperativos.

2/ La Superintendencia Financiera mediante Resolución 0856 del 23 de mayo de 2006, autorizó la cesión de activos y pasivos de Corficolombiana al Banco de Bogotá, la cual se efectuó el 5 de junio de 2006. A partir de las estadísticas publicadas con fecha a junio 18 de 2006, la información de Bancos y Corfinancieras se presenta consolidada. No incluye FEN.

3/ La cartera incluye crédito de consumo, comercial e hipotecario, vigente y vencida, neta de provisiones y de los derechos de recompra de cartera negociada.

A partir de Octubre 24 de 2008, las cifras de M3 y la cartera del Sistema Financiero, se recalcularon, para incluir nuevas entidades y Cuentas de Depósito.

Fuente: Banco de la República. Cálculos con información de los formatos 281 y 442 de la Superintendencia Financiera

GRAFICO A1  
**MEDIOS DE PAGO Y BASE MONETARIA**  
 (VARIACION ANUAL)

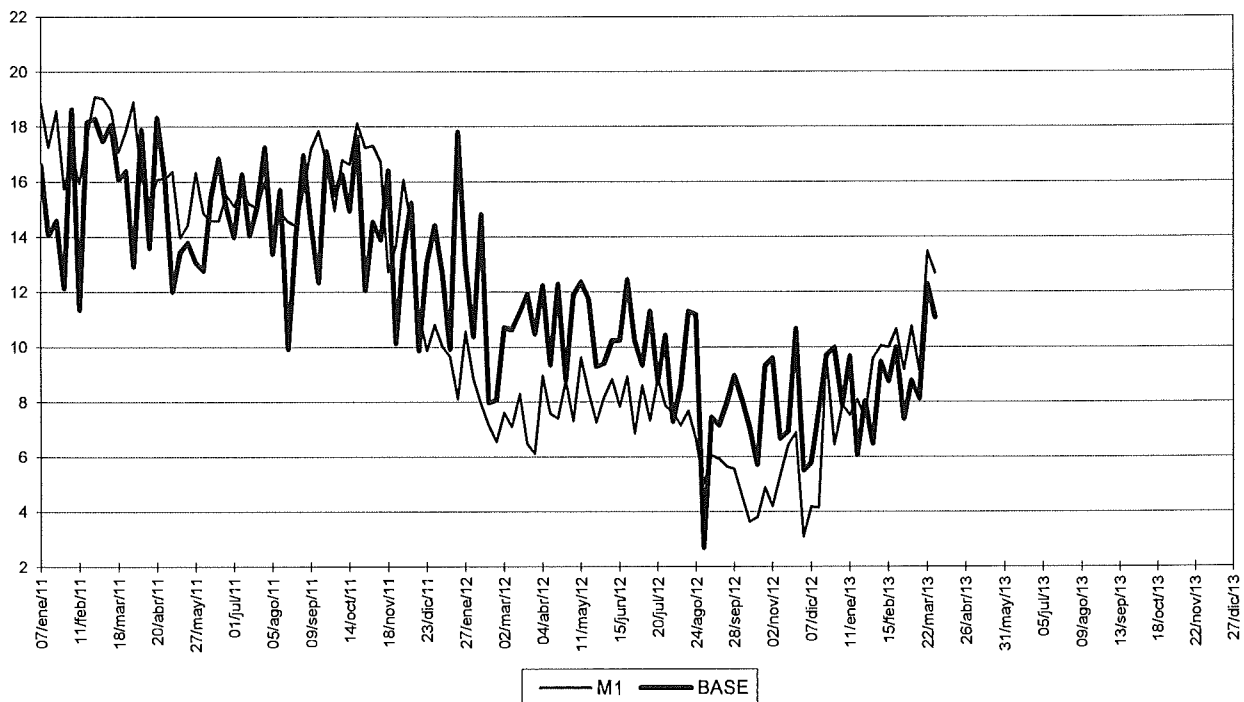

Fuente: Banco de la República. Cálculos con información de los formatos 281 y 442 de la Superintendencia Financiera

GRAFICO A2  
**MULTIPLICADOR DE M1**

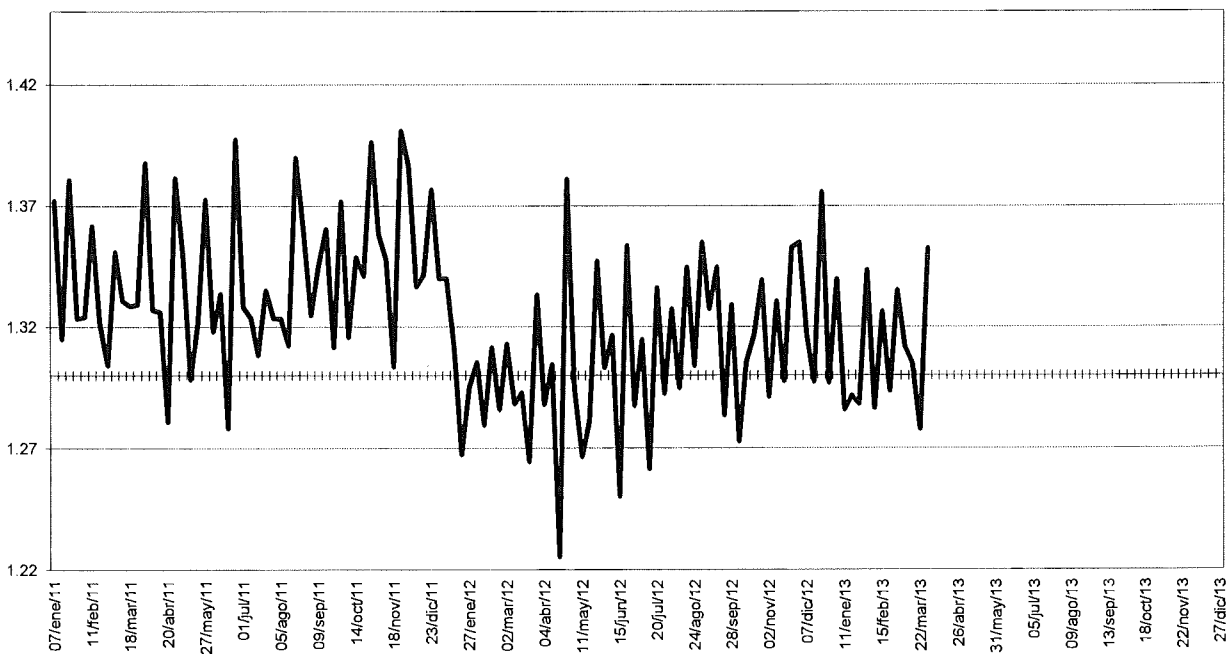

Fuente: Banco de la República. Cálculos con información de los formatos 281 y 442 de la Superintendencia Financiera

**GRAFICO A3  
CUASIDINEROS  
PROMEDIOS MOVILES DE ORDEN 4  
(VARIACIONES ANUALES)**

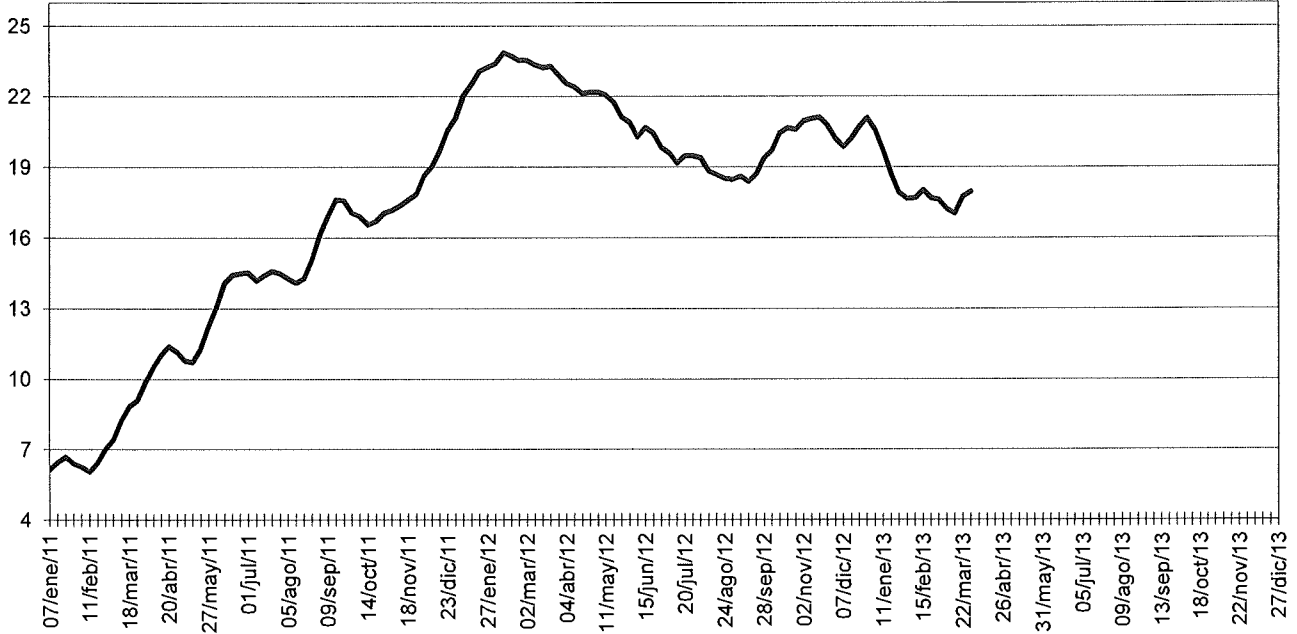

Fuente: Banco de la República. Cálculos con información de los formatos 281 y 442 de la Superintendencia Financiera

**GRAFICO A4  
OFERTA MONETARIA AMPLIADA- M2  
PROMEDIOS MOVILES DE ORDEN 4  
(VARIACIONES ANUALES)**

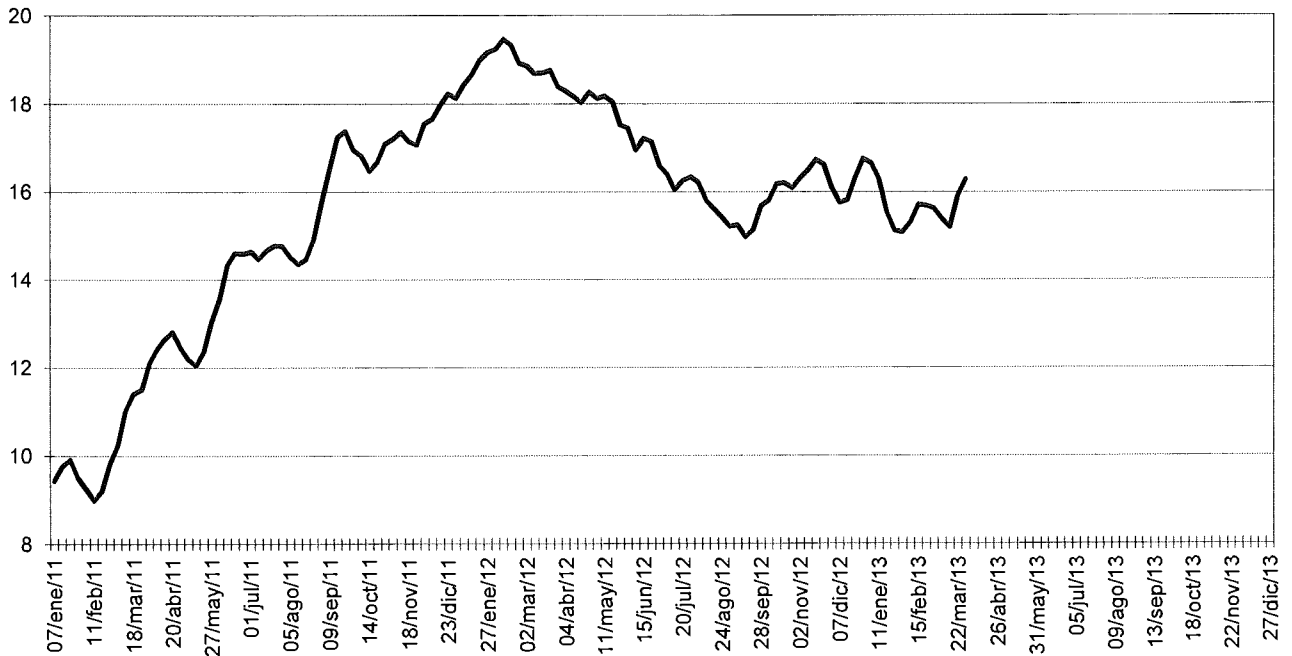

Fuente: Banco de la República. Cálculos con información de los formatos 281 y 442 de la Superintendencia Financiera

## D. Otras Estadísticas

## CUADRO No A7

## DEPOSITOS EN CUENTA CORRIENTE DEL SISTEMA BANCARIO

(Miles de millones de pesos y porcentajes)

Concepto	Saldo a marzo 29 2013	Part.	VARIACIONES								
			SEMANAL			CORRIDO AÑO			ANUAL		
			2011	2012	2013	2011	2012	2013	2011	2012	2013
<b>TOTAL CUENTAS CORRIENTES</b>	<b>36,165</b>	<b>100.0</b>	(0.4)	1.6	(0.5)	(4.5)	(9.0)	(4.3)	27.7	4.7	19.3
<b>A. Privados</b>	<b>34,433</b>	<b>95.2</b>	(4.0)	(1.2)	(5.1)	(9.3)	(12.1)	(6.7)	13.9	10.2	9.7
1. Nacionales	27,984	77.4	0.0	0.0	0.0	0.0	0.0	0.0	0.0	0.0	0.0
2. Extranjeros	6,449	17.8	(4.0)	(1.2)	(5.1)	(9.3)	(12.1)	(6.7)	13.9	10.2	9.7
<b>B. Oficiales</b>	<b>1,732</b>	<b>4.8</b>	5.4	0.9	(0.3)	5.6	11.2	(12.3)	9.0	2.2	14.3

Fuente: Banco de la República. Cálculos con información de los formatos 281 y 442 de la Superintendencia Financiera

## CUADRO A8

## CARTERA NETA DE BANCOS Y CORFINANCIERAS /1

(Miles de millones de pesos y porcentajes)

	Saldo a marzo 29 2013	Part.	VARIACIONES								
			SEMANAL			CORRIDO AÑO			ANUAL		
			2011	2012	2013	2011	2012	2013	2011	2012	2013
<b>I. MONEDA NACIONAL</b>	<b>204,784</b>	<b>100.00</b>	0.6	0.7	0.2	3.7	3.3	1.4	17.0	21.5	13.4
<b>A. PRIVADOS</b>	<b>197,366</b>	<b>96.38</b>	0.6	0.7	0.3	3.9	3.5	1.3	17.8	22.1	13.3
1. Nacionales	159,819	78.04	0.6	0.7	0.2	4.5	3.3	0.9	18.4	21.2	12.6
2. Extranjeros	37,548	18.34	0.9	1.0	0.6	1.3	4.2	3.0	15.0	26.4	16.1
<b>B. OFICIALES</b>	<b>7,418</b>	<b>3.62</b>	0.3	0.3	(0.0)	(0.6)	(0.4)	3.4	1.5	5.9	17.6
<b>II. MONEDA EXTRANJERA</b>	<b>16,962</b>	<b>100.00</b>	3.9	0.5	0.6	17.5	(13.4)	6.7	153.8	3.5	37.6
<b>A. PRIVADOS</b>	<b>16,956</b>	<b>99.97</b>	3.9	0.5	0.6	17.5	(13.4)	6.7	153.9	3.5	37.6
1. Nacionales	14,678	86.54	5.0	1.1	0.6	22.3	(13.3)	7.4	162.4	8.3	43.3
2. Extranjeros	2,278	13.43	0.1	(2.2)	1.7	2.2	(14.1)	2.7	125.8	(15.2)	9.3
<b>B. OFICIALES</b>	<b>5</b>	<b>0.03</b>	0.3	33.5	0.5	(5.0)	3.6	21.7	22.2	(50.0)	136.9
<b>III. TOTAL</b>	<b>221,746</b>	<b>100.00</b>	0.9	0.7	0.3	4.7	2.1	1.8	21.9	20.1	15.0
<b>A. PRIVADOS</b>	<b>214,323</b>	<b>96.65</b>	0.9	0.7	0.3	4.9	2.1	1.7	22.9	20.7	14.9
1. Nacionales	174,497	78.69	0.9	0.7	0.2	5.7	2.0	1.4	23.5	20.2	14.7
2. Extranjeros	39,826	17.96	0.8	0.8	0.6	1.4	2.9	3.0	20.1	22.8	15.7
<b>B. OFICIALES</b>	<b>7,423</b>	<b>3.35</b>	0.3	0.3	(0.0)	(0.6)	(0.4)	3.4	1.5	5.9	17.6

1) A partir de la semana 14 de 2011, este cuadro se presenta para la cartera neta con leasing financiero. Antes la información no incluía el leasing. A partir de las estadísticas publicadas con fecha a junio 16 de 2006, la información de Bancos y Corfinancieras se presenta consolidada. No incluye FEN  
A partir de Octubre 24 de 2008, las cifras de M3 y la cartera del Sistema Financiero, se recalcularon, para incluir nuevas entidades y Cuentas de Depósito.  
Fuente: Banco de la República. Cálculos con información de los formatos 281 y 442 de la Superintendencia Financiera



## E. Posición de Encaje del sistema financiero

**CUADRO A9**  
**POSICION DE ENCAJE DEL SISTEMA FINANCIERO 1/**  
(miles de millones de pesos)

Período de encaje Requerido	16-ene al 29-ene de 2013	30-ene al 12-feb de 2013
Período de encaje Disponible	06-feb al 19-feb de 2013	20-feb al 05-mar de 2013
<b>ENTIDADES</b>		
<b>I. Requerido de encaje Total</b>		
Bancos + Corfinancieras	18,229.4	18,384.7
Cias de Financiamiento Cial.	379.6	383.9
Organismos Cooperativos *	112.5	111.9
Entidades Financieras Especiales	2.2	2.0
<b>Total Sistema Financiero</b>	<b>18,723.6</b>	<b>18,882.5</b>
<b>II. Disponible de encaje Total</b>		
Bancos + Corfinancieras	18,802.3	18,941.8
Cias de Financiamiento Cial.	426.3	432.9
Organismos Cooperativos *	117.9	115.7
Entidades Financieras Especiales	2.3	2.1
<b>Total Sistema Financiero</b>	<b>19,348.8</b>	<b>19,492.5</b>
<b>III. Posición de encaje</b>		
Bancos + Corfinancieras	572.9	557.1
Cias de Financiamiento Cial.	46.7	48.9
Organismos Cooperativos	5.4	3.8
Entidades Financieras Especiales	0.1	0.1
<b>Total Sistema Financiero</b>	<b>625.1</b>	<b>610.0</b>

Datos provisionales, sujetos a revisión.

\*Incluye los Organismos Cooperativos de Grado Superior y las Cooperativas Financieras.

1/ Con la Resolución Externa 05 del 20 de junio de 2008 de la Junta Directiva del Banco de la República, se elimina el Encaje Marginal a partir de la bisemana que inicia el período de computo del disponible el 3 de septiembre de 2008.

Fuente: Cálculos realizados por la Subgerencia de Estudios Económicos -Banco de la República- con base en el formato 443 creado por la Superintendencia Financiera de Colombia según Circular Externa 003 de enero 24 de 2008 y modificado por la circular 038 de agosto de 2008.

## II. SECTORIZACION DE LA BASE MONETARIA

### CUADRO No A10

#### ORIGEN DE LA BASE MONETARIA

(Miles de millones de pesos y porcentajes)

Concepto	Saldo a marzo 29 2013	VARIACIONES					
		SEMANAL		CORRIDO AÑO		ANUAL	
		ABS	%	ABS	%	ABS	%
<b>BASE MONETARIA-FUENTES-</b>	<b>50,199</b>	<b>(2,923)</b>	<b>(5.5)</b>	<b>(6,264)</b>	<b>(11.1)</b>	<b>5,004</b>	<b>11.1</b>
<b>A. RESERVAS INTERNACIONALES NETAS /1</b>	<b>72,069</b>	<b>490</b>	<b>0.7</b>	<b>5,717</b>	<b>8.6</b>	<b>12,713</b>	<b>21.4</b>
<b>B. CREDITO INTERNO NETO</b>	<b>(14,416)</b>	<b>(3,058)</b>	<b>26.9</b>	<b>(9,727)</b>	<b>207.4</b>	<b>(6,688)</b>	<b>86.5</b>
<b>1. TESORERIA</b>	<b>(13,648)</b>	<b>(783)</b>	<b>6.1</b>	<b>(5,646)</b>	<b>70.6</b>	<b>(4,311)</b>	<b>46.2</b>
<b>2. RESTO DEL SECTOR PUBLICO</b>	<b>(0)</b>	<b>0</b>	<b>0.0</b>	<b>0</b>	<b>(78.0)</b>	<b>(0)</b>	<b>19.4</b>
<b>3. SISTEMA FINANCIERO</b>	<b>(919)</b>	<b>(2,264)</b>	<b>(168.4)</b>	<b>(4,103)</b>	<b>(128.9)</b>	<b>(2,362)</b>	<b>(163.7)</b>
a. BANCOS Y CORFINANCIERAS	(2,456)	(2,248)	1,079.4	(4,255)	(236.5)	(2,602)	(1,791.1)
b. OTROS INTERMEDIARIOS	1,537	(16)	(1.0)	152	11.0	239	18.5
<b>4. ACTIVOS CON EL SECTOR PRIVADO /2</b>	<b>151</b>	<b>(10)</b>	<b>(6.3)</b>	<b>22</b>	<b>17.4</b>	<b>(15)</b>	<b>(9.2)</b>
<b>C. OTROS ACTIVOS NETOS</b>	<b>303</b>	<b>3</b>	<b>1.0</b>	<b>116</b>	<b>62.4</b>	<b>251</b>	<b>476.9</b>
<b>D. CUENTAS PATRIMONIALES</b>	<b>7,758</b>	<b>359</b>	<b>4.8</b>	<b>2,371</b>	<b>44.0</b>	<b>1,271</b>	<b>19.6</b>
<b>TASA REPRESENTATIVA DE MERCADO</b>	<b>1,829.0</b>	<b>6</b>	<b>0.3</b>	<b>57</b>	<b>3.2</b>	<b>44</b>	<b>2.5</b>

1/ A partir de septiembre 17 de 2004, se utilizan las Reservas Internacionales Netas como fuente de la Base Monetaria.

2/ Incluye los depósitos por endeudamiento externo y por prefinanciación de exportaciones establecidos en la Resoluciones Externas 2 y 18 de 2007 de la Junta Directiva del Banco de la República

A partir de Octubre 24 de 2008, las cifras de M3 y la cartera del Sistema Financiero, se recalcularon, para incluir nuevas entidades y Cuentas de Depósito.

Fuente: Banco de la República.

**CUADRO No A11**  
**CREDITO NETO BANCOS Y CORPORACIONES FINANCIERAS**

(Miles de millones de pesos y porcentajes)

Concepto	Saldo a marzo 29 2013	VARIACIONES					
		SEMANAL		CORRIDO AÑO		ANUAL	
		ABS	%	ABS	%	ABS	%
<b>CREDITO NETO BANCOS Y CORFINANCIERAS</b>	<b>-2,456</b>	<b>(2,248)</b>	<b>1,079.4</b>	<b>(4,255)</b>	<b>(236.5)</b>	<b>(2,602)</b>	<b>(1,791.1)</b>
<b>A. CRED BRUTO BANCOS Y CORFINANCIERAS</b>	<b>1,473</b>	<b>88</b>	<b>6.4</b>	<b>(929)</b>	<b>(38.7)</b>	<b>776</b>	<b>111.2</b>
a. OMAS DE EXPANSION 1/	1,466	86	6.2	(931)	(38.9)	776	112.4
b. OTROS CREDITOS 2/	8	2	34.5	2	41.3	0	1.8
<b>B. PASIVOS BANCOS Y CORFINANCIERAS</b>	<b>3,930</b>	<b>2,336</b>	<b>146.6</b>	<b>3,326</b>	<b>551.0</b>	<b>3,377</b>	<b>611.6</b>
a. OMAS DE CONTRACCION 3/	0	0	---	0	---	0	---
b. DEPOSITOS DE CONTRACCIÓN 4/	3,925	2,335	146.8	3,325	554.2	3,375	613.6
c. OTROS PASIVOS 5/	5	1	39.3	1	23.9	2	105.4
<b>-----</b>							
<b>ITEM DE MEMORANDO</b>							
DEPOS.DE BANCOS Y CORFINANCIERAS EN.B.R 6/	8,902	(3,351)	(27.3)	(3,209)	(26.5)	994	12.6

1/ Corresponde a las operaciones REPO

2/ Incluye otros cupos; damnificados del terrorismo, inundación y otros créditos en moneda extranjera.

3/ Corresponde a las operaciones de contracción monetaria realizadas a través de la venta temporal de títulos.

4/ A partir del 2 de abril de 2007 refleja el saldo de los depósitos remunerados no constitutivos de encaje, que el Banco de la República activó como mecanismo de contracción monetaria.

5/ Incluye otros pasivos en moneda nacional y en moneda extranjera

6/ No incluye el saldo de los depósitos remunerados no constitutivos de encaje.

A partir de Octubre 24 de 2008, las cifras de M3 y la cartera del Sistema Financiero, se recalcularon, para incluir nuevas entidades y Cuentas de Depósito.

Fuente: Banco de la República.

**CUADRO No A12**

**CREDITO NETO A CIAS. FTO. COM., ORG. COOP., FONDO DE GARANTIAS Y OTROS INTERMEDIARIOS FINANCIEROS 1/**

(Miles de millones de pesos y porcentajes)

Concepto	Saldo a marzo 29 2013	VARIACIONES					
		SEMANAL		CORRIDO AÑO		ANUAL	
		ABS	%	ABS	%	ABS	%
<b>CREDITO NETO OTROS INTERMED.</b>	<b>1,537</b>	<b>(16)</b>	<b>(1.0)</b>	<b>152</b>	<b>11.0</b>	<b>239</b>	<b>18.5</b>
<b>A. CREDITO NETO A CIAS DE FIN. Y A COOP.</b>	<b>31</b>	<b>(8)</b>	<b>(20.6)</b>	<b>(2)</b>	<b>(7.0)</b>	<b>24</b>	<b>368.3</b>
1. CREDITO BRUTO	32	(8)	(19.5)	(1)	(4.0)	24	289.1
a. OMAS DE EXPANSION	29	(8)	(21.3)	(1)	(4.5)	24	469.6
b. OTROS CREDITOS	3	0	0.1	0	0.4	0	0.8
2. PASIVOS	1	0	25.0	1	---	(1)	(37.5)
a. OMAS DE CONTRACCION	0	0	---	0	---	0	---
b. DEPOSITOS DE CONTRACCIÓN 2/	1	0	25.0	1	---	(1)	(37.5)
c. OTROS PASIVOS	0	0	28.2	0	---	(0)	(16.4)
<b>B. CREDITO NETO FDO.GARANTIAS</b>	<b>-6</b>	<b>(1)</b>	<b>16.4</b>	<b>3</b>	<b>(28.9)</b>	<b>46</b>	<b>(87.9)</b>
1. CREDITO BRUTO FDO GARANT	0	0	---	0	---	0	---
2. PASIVOS FONDO GARANTIAS	6	1	16.4	(3)	(28.9)	(46)	(87.9)
a. OMAS DE CONTRACCION	0	0	---	0	---	0	---
b. OTROS PASIVOS FDO GARAN	6	1	16.4	(3)	(28.9)	(46)	(87.9)
<b>C. CREDITO NETO OTROS INTER 3/</b>	<b>1,512</b>	<b>(7)</b>	<b>(0.5)</b>	<b>152</b>	<b>11.2</b>	<b>170</b>	<b>12.6</b>
1. CREDITO BRUTO OTROS INTE	1,629	(27)	(1.6)	165	11.3	164	11.2
a. OMAS DE EXPANSION	195	(28)	(12.7)	93	91.3	24	14.0
b. FIDEICOMISO FDO. PENSIONAL 4/	1,434	2	0.1	72	5.3	140	10.8
c. OTROS CREDITOS	0	0	216.8	0	24.1	0	21.9
2. PASIVOS OTROS INTERMEDI	117	(19)	(14.3)	13	12.5	(6)	(4.8)
a. OMAS DE CONTRACCION	0	0	---	---	---	---	---
b. DEPOSITOS DE CONTRACCIÓN 2/	43	1	2.1	(3)	(7.4)	23	118.1
c. OTROS PASIVOS	73	(20)	(21.6)	16	28.8	(29)	(28.5)
<b>ITEM DE MEMORANDO</b>							
<b>DEPOS.DE LOS OTROS INTERM EN.B.R 5/</b>	<b>464</b>	<b>2</b>	<b>0.4</b>	<b>7</b>	<b>1.5</b>	<b>15</b>	<b>3.3</b>

1/ A partir del 7 de febrero de 2003, se presenta por separado el crédito neto a las Compañías de Financiamiento Comercial y Organismos Cooperativos de Grado Superior de Carácter Financiero.

2/ A partir del 2 de abril de 2007 refleja el saldo de los depósitos remunerados no constitutivos de encaje, que el Banco de la República activó como mecanismo de contracción monetaria.

3/ Incluye Entidades Fiduciarias, Comisionistas de Bolsa, Compañías de Seguros, Fondos de Pensiones y Cesantías y otros auxiliares financieros que posean cuentas de depósito en el Banco de la República.

4/ A partir de Octubre 21/98 incluye fondos de reservas pensionales trasladados por el B. de la R. a Entidades Fiduciarias.

5/ No incluye el saldo de los depósitos remunerados no constitutivos de encaje.

A partir de Octubre 24 de 2008, las cifras de M3 y la cartera del Sistema Financiero, se recalcularon, para incluir nuevas entidades y Cuentas de Depósito.

Fuente: Banco de la República.

**CUADRO No A13**  
**PRINCIPALES PASIVOS DEL BANCO DE LA REPUBLICA**

(Miles de millones de pesos y porcentajes)

Concepto	Saldo a marzo 29 2013	VARIACIONES					
		SEMANTAL		CORRIDO AÑO		ANUAL	
		ABS	%	ABS	%	ABS	%
<b>PRINCIPALES PASIVOS BCO.REP.</b>	21,441	1,165	5.7	7,630	55.2	4,625	27.5
<b>A. DEPOSITOS M/N TESORERIA</b>	13,682	807	6.3	5,259	62.4	3,353	32.5
<b>B. OBLIGACIONES EXTERNAS L.P</b>	1	0	0.5	0	3.4	0	2.2
<b>C. CUENTAS PATRIMONIALES</b>	7,758	359	4.8	2,371	44.0	1,271	19.6
1. PERDIDAS Y GANANCIAS	-271	(1)	0.4	69	(20.2)	(208)	332.8
2. CAPITAL Y RESERVAS	2,289	0	0.0	(0)	(0.0)	(0)	(0.0)
3. RESERVA ESTABIL.MONET Y CAMBIARIA	0	0	---	(108)	(100.0)	(108)	(100.0)
4. SUPERAVIT X LIQUI. C.E.C.	453	0	0.0	0	0.0	0	0.0
5. RESULTADOS DE EJERCICIOS ANTERIORES	0	0	0	0	0	0	---
6. SUPERAVIT PATRIMONIAL	5,286	360	7.3	2,410	83.8	1,588	42.9
a. AJUSTE DE CAMBIOS	4,151	360	9.5	2,278	121.6	1,472	54.9
b. OTRAS CUENTAS PATRIMONIALES	1,135	0	0.0	132	13.2	116	11.4

Fuente: Banco de la República.

## III. RESERVAS INTERNACIONALES

CUADRO A14  
RESERVAS INTERNACIONALES NETAS

(Millones de US\$)

Concepto	2012	ACUMULADO AÑO HASTA		
		MARZO 31 2011	MARZO 30 2012	MARZO 27 2013*
I. SALDO RESERVAS BRUTAS	37,474.1	29,859.8	33,129.6	39,321.2
II. PASIVOS A CORTO PLAZO	7.5	12.0	7.9	4.0
III. SALDO RESERVAS NETAS (II) 1/	37,466.6	29,846.6	33,121.7	39,317.2
IV. VARIACION RESERVAS				
Brutas	5,171.2	1,395.1	826.7	1,847.1
Netas	5,186.2	1,364.8	821.3	1,850.6

(\*) Cifras provisionales, sujetas a revisión.

NOTA: El 7 de agosto de 2009 la Junta de Gobernadores del Fondo Monetario Internacional (FMI) aprobó una asignación general de Derechos Especiales de Giro (DEG) por US\$250 mil millones y una asignación especial por US\$33 mil millones, las cuales se harían efectivas el 28 de agosto y el 9 de septiembre de 2009, respectivamente. Dichas asignaciones se distribuirían según la cuota de participación de cada país miembro. En el caso de Colombia, la asignación general incrementó las reservas internacionales en US\$887 millones el 28 de agosto de 2009 y la asignación especial, en US\$79 millones el 9 de septiembre de 2009.

1/ Las obligaciones del Banco de la República con la Dirección del Tesoro Nacional y otras entidades no son consideradas como pasivos de corto plazo. Por lo tanto, todo cambio en los depósitos en moneda extranjera de la Tesorería en el Banco de la República afecta la variación en el saldo de las reservas internacionales.

CUADRO A14 - A  
Operaciones de Compra - Venta de Divisas del Banco de la República  
(Millones de Dólares)

Concepto	2011 Acum Ene-Dic	2012				2012 Acum Ene-Dic	Ene	Feb	Mar	2013 Acum Ene-Mar
		TRIM I	TRIM II	TRIM III	TRIM IV					
<b>Compras</b>	3,719.9	779.9	1,180.0	1,419.9	1,464.0	4,843.8	569.8	819.9	723.0	2,112.7
Opciones Put	0.0	0.0	0.0	0.0	0.0	0.0	0.0	0.0	0.0	0.0
Para Acumulación de Reservas Internacionales	0.0	0.0	0.0	0.0	0.0	0.0	0.0	0.0	0.0	0.0
Para el Control de la Volatilidad	0.0	0.0	0.0	0.0	0.0	0.0	0.0	0.0	0.0	0.0
Subastas de Compra Directa	3,719.9	779.9	1,180.0	1,419.9	1,464.0	4,843.8	569.8	819.9	723.0	2,112.7
Intervención Discrecional	0.0	0.0	0.0	0.0	0.0	0.0	0.0	0.0	0.0	0.0
<b>Ventas</b>	0.0	0.0	0.0	0.0	0.0	0.0	0.0	0.0	0.0	0.0
Opciones Call	0.0	0.0	0.0	0.0	0.0	0.0	0.0	0.0	0.0	0.0
Para el Control de la Volatilidad	0.0	0.0	0.0	0.0	0.0	0.0	0.0	0.0	0.0	0.0
Gobierno Nacional	0.0	0.0	0.0	0.0	0.0	0.0	0.0	0.0	0.0	0.0
<b>Compras Netas</b>	3,719.9	779.9	1,180.0	1,419.9	1,464.0	4,843.8	569.8	819.9	723.0	2,112.7

\*Información mensual en [http://www.banrep.gov.co/informas-economicos/ine\\_rep\\_comven.htm](http://www.banrep.gov.co/informas-economicos/ine_rep_comven.htm)

Fuente: Banco de la República

CUADRO A15  
RESERVAS INTERNACIONALES \*

(Millones de US\$ y porcentajes)

Concepto	SALDOS EN:			VARIACIONES			
	31 DE DIC	MARZO 30	MARZO 27	SEMANAL	ACUM. MES	CORRIDO AÑO	
	2012	2012	2013**	MARZO 22 MARZO 27	HASTA MARZO 27	US \$	%
<b>I. RESERVAS BRUTAS</b>	<b>37,474.1</b>	<b>33,129.6</b>	<b>39,321.2</b>	<b>48.1</b>	<b>779.8</b>	<b>1,847.1</b>	<b>4.9</b>
Divisas en caja, otros 1/	6.9	7.2	11.7	(9.6)	(0.3)	4.8	70.0
Oro	553.8	552.8	529.6	(6.8)	0.0	(24.3)	(4.4)
DEG	1,131.4	1,151.2	1,101.5	(5.8)	(13.6)	(29.9)	(2.6)
Posición de reservas FMI	392.3	380.1	382.0	(2.0)	(4.8)	(10.4)	(2.6)
Inversión de valores 2/	34,893.5	30,627.0	36,800.4	72.4	798.5	1,906.9	5.5
Pesos andinos	20.0	20.0	20.0	0.0	0.0	0.0	0.0
Fondo Latinoamericano de Reservas	476.0	391.3	476.0	0.0	0.0	0.0	0.0
<b>II. PASIVOS EXTERNOS DE CORTO PLAZO</b>	<b>7.5</b>	<b>7.9</b>	<b>4.0</b>	<b>0.1</b>	<b>(1.6)</b>	<b>(3.5)</b>	<b>(47.0)</b>
Organismos internacionales	0.0	0.0	0.0	0.0	0.0	0.0	----
Otros	0.0	0.0	0.0	0.0	0.0	0.0	----
Convenios internacionales	0.0	0.0	0.0	0.0	0.0	0.0	----
Tesorería	0.0	0.0	0.0	0.0	0.0	0.0	----
Otras Entidades	0.0	0.0	0.0	0.0	0.0	0.0	----
Fondo Latinoamericano de Reservas	0.0	0.0	0.0	0.0	0.0	0.0	----
Otras Inversiones 3/	7.5	7.9	4.0	0.1	(1.6)	(3.5)	(47.0)
<b>III. RESERVAS NETAS (I-II)</b>	<b>37,466.6</b>	<b>33,121.7</b>	<b>39,317.2</b>	<b>48.0</b>	<b>781.4</b>	<b>1,850.6</b>	<b>4.9</b>

(\*) Calculadas a precios de mercado. (----) No es posible calcular variación o su explicación no es significativa.

(\*\*) Cifras provisionales, sujetas a revisión.

NOTA: El 7 de agosto de 2009 la Junta de Gobernadores del Fondo Monetario Internacional (FMI) aprobó una asignación general de Derechos Especiales de Giro (DEG) por US\$250 mil millones y una asignación especial por US\$33 mil millones, las cuales se harían efectivas el 28 de agosto y el 9 de septiembre de 2009, respectivamente. Dichas asignaciones se distribuirían según la cuota de participación de cada país miembro. En el caso de Colombia, la asignación general incrementó las reservas internacionales en US\$897 millones el 28 de agosto de 2009 y la asignación especial, en US\$79 millones el 9 de septiembre de 2009.

1/ Especies extranjeras en caja y depósitos a la orden en bancos del exterior.

2/ Inversiones en renta fija en el exterior, portafolio en administración, valores por cobrar y convenios internacionales.

3/ Desde enero de 1995, las operaciones de inversión de las reservas internacionales se contabilizan en la fecha de negociación de las mismas, ver nota No.1 del cuadro A14.

Fuente: Banco de la República

IV. Tasas de Interés  
 Gráfico A5  
 DTF SEMANAL 1/  
 TASA EFECTIVA ANUAL

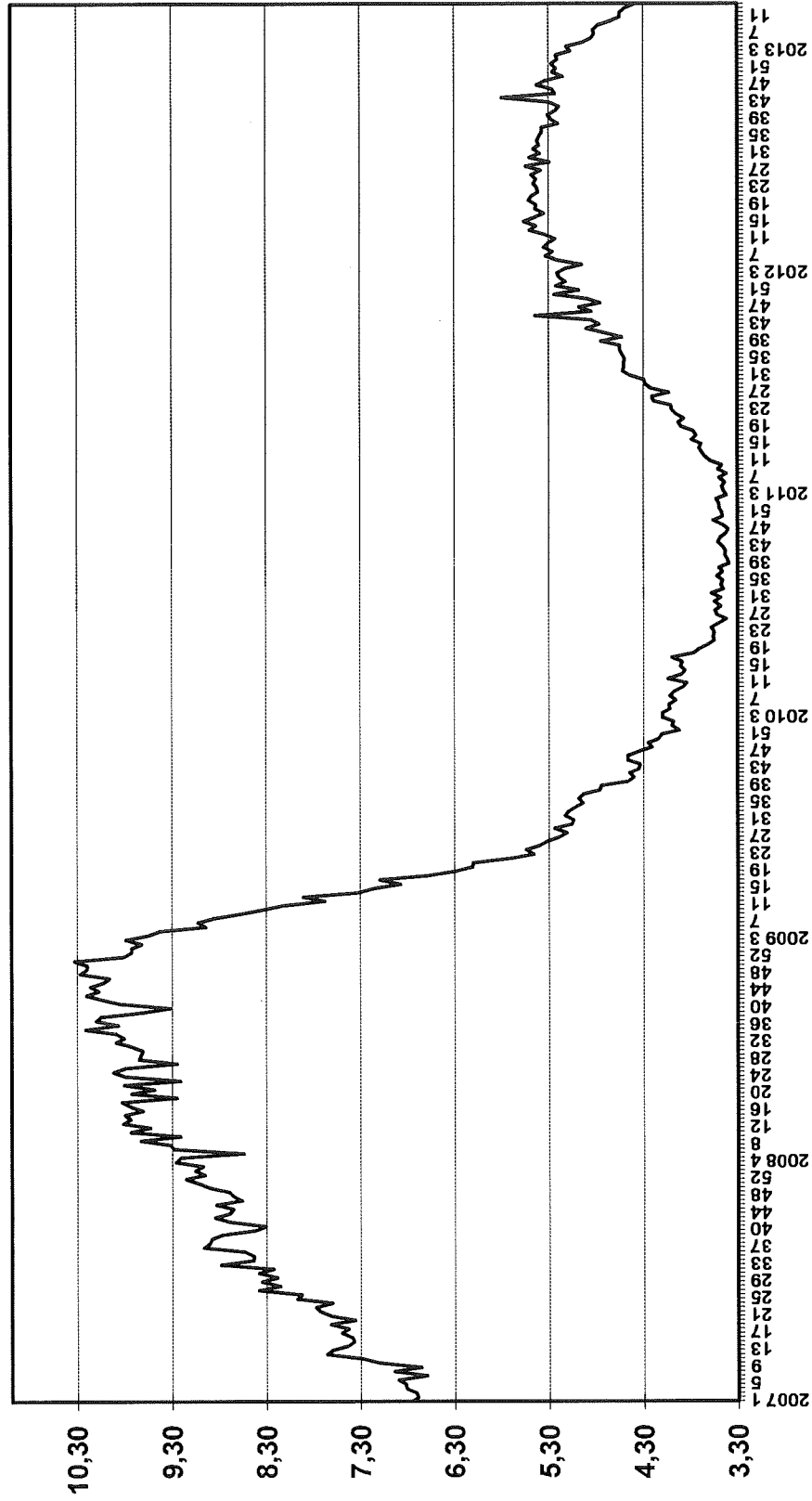

1/ Según Resolución 42 de 1988 J.M. y 17 de 1993 J.D.



# INFORMACIÓN DE TASAS DE CAPTACIÓN (1)

Tasa efectiva anual y monto en millones de pesos

FECHA DESDE: 01/04/2013 FECHA HASTA: 05/04/2013

	Bancos (2)		Corporaciones		Compañías		Org. Cooperativos		Coop. Financieras		TOTAL	
	TASA	MONTO	TASA	MONTO	TASA	MONTO	TASA	MONTO	TASA	MONTO	TASA	MONTO
<b>CDT</b>												
A 30 DÍAS	0,59	35.085	0,00	-	0,40	10.876	2,65	15	2,33	5.069	0,72	51.044
ENTRE 31 Y 44 DÍAS	1,76	16.195	2,78	250	1,97	4.391	3,91	658	1,38	2.431	1,83	23.925
A 45 DÍAS	0,49	137	0,00	-	1,89	293	0,00	-	1,83	9	1,45	439
ENTRE 46 Y 59 DÍAS	1,95	3.523	0,00	-	1,35	195	0,00	-	0,98	723	1,77	4.441
A 60 DÍAS	1,31	14.019	0,00	-	0,80	1.246	4,10	20	2,57	1.547	1,39	16.832
ENTRE 61 Y 89 DÍAS	3,65	16.216	0,00	-	2,33	497	4,38	67	2,71	155	3,60	16.935
A 90 DÍAS (*)	4,27	485.790	3,54	183	4,75	104.495	5,87	3.404	5,59	16.867	4,36	590.468
ENTRE 91 Y 119 DÍAS	4,42	111.021	3,75	20	5,36	19.826	5,76	284	6,11	1.831	4,59	132.982
A 120 DÍAS	4,42	46.115	0,00	-	4,94	24.424	6,09	665	5,41	2.869	4,65	74.072
ENTRE 121 Y 179 DÍAS	4,59	61.923	3,87	23	5,50	17.666	6,39	699	5,55	628	4,81	80.939
A 180 DÍAS (*)	4,48	322.969	4,05	120	4,99	120.478	6,27	5.620	6,23	16.502	4,62	443.567
ENTRE 181 Y 359 DÍAS	4,69	190.762	3,98	398	5,62	53.931	6,29	577	6,33	3.751	4,92	249.419
A 360 DÍAS (*)	4,47	61.453	0,00	-	5,49	16.575	5,66	130	7,01	7.700	4,68	77.728
SUPERIORES A 360 DÍAS	4,55	157.542	3,85	1	5,05	29.255	5,40	30	6,89	1.102	4,64	187.929
CAPTACIONES A TRAVÉS DE CDT POR RED DE OFICINAS	4,24	1.130.913	3,49	314	4,98	339.224	5,99	12.169	5,35	56.442	4,46	1.539.062
CAPTACIONES A TRAVÉS DE CDT POR TESORERÍA	4,43	391.536	3,65	682	4,48	64.923	0,00	-	6,55	4.743	4,46	461.884
<b>CDAT</b>												
A 1 DÍA	0,00	-	0,00	-	0,00	-	0,00	-	0,00	-	0,00	-
ENTRE 2 Y 14 DÍAS	1,75	3.455	0,00	-	0,00	-	0,00	-	0,10	3.806	0,89	7.261
ENTRE 15 Y 29 DÍAS	1,65	986	0,00	-	0,00	-	0,00	-	0,25	280	1,34	1.267
A 30 DÍAS	0,00	-	0,00	-	0,00	-	0,00	-	0,48	4	0,48	4
ENTRE 31 Y 90 DÍAS	1,18	9.347	0,00	-	0,00	-	0,00	-	1,00	0	1,18	9.347
ENTRE 91 Y 180 DÍAS	4,53	867	0,00	-	0,00	-	0,00	-	0,00	-	4,53	867
DE 181 DÍAS EN ADELANTE	5,43	442	0,00	-	0,00	-	0,00	-	0,00	-	5,43	442
CAPTACIONES A TRAVÉS DE CDAT POR RED DE OFICINAS	1,65	15.098	0,00	-	0,00	-	0,00	-	0,11	4.081	1,33	19.188
CAPTACIONES A TRAVÉS DE CDAT POR TESORERÍA	0,00	-	0,00	-	0,00	-	0,00	-	0,00	-	0,00	-

(\*) El promedio ponderado total excluye la información de los Organismos Cooperativos de grado Superior, de las Cooperativas Financieras, de las Entidades Financieras Especiales.

(1) Este reporte tiene carácter exclusivamente informativo. El promedio ponderado total incluye la inf. de las entidades financieras especiales, salvo que se especifique otra cosa.

(2) Las tasas de captación para los diferentes plazos de los Bancos son equivalentes a la información de la TBS divulgada anteriormente por la Superintendencia Financiera.

Fuente: Cálculos Banco de la República, formato 441 de la Superintendencia Financiera

## INFORMACIÓN SOBRE OPERACIONES INTERBANCARIAS Y REPOS (1)

Tasa efectiva anual y monto en millones de pesos y miles de dólares  
FECHA DESDE: 01/04/2013 FECHA HASTA: 05/04/2013

	CUENTA ACTIVA												TOTAL	
	Bancos		Corporaciones		Compañías		Org. Cooperativos		Entidades Especiales		Coop. Financieras		TASA	MONTO
	TASA	MONTO	TASA	MONTO	TASA	MONTO	TASA	MONTO	TASA	MONTO	TASA	MONTO	TASA	MONTO
<b>INTERBANCARIOS</b>														
ENTRE 1 Y 5 DÍAS HÁBILES (ÚNICAMENTE EN USD\$) (2)	0,14	2.750.270	2,98	5.143	0,08	10.500	0,00	-	0,00	-	0,00	-	0,15	2.765.913
A 1 DÍA HÁBIL (GOVERNIGNT MONEDA LOCAL)	3,16	2.900.390	3,16	26.320	3,41	48.614	0,00	-	3,17	567.527	0,00	-	3,16	3.532.661
ENTRE 2 Y 5 DÍAS HÁBILES (SÓLO EN PESOS)	3,17	910.000	3,30	1.960	0,00	-	0,00	-	3,18	266.240	0,00	-	3,18	1.178.200
A MÁS DE 5 DÍAS HÁBILES (SÓLO EN PESOS)	3,22	18.220	0,00	-	0,00	-	0,00	-	0,00	-	0,00	-	3,22	18.220
ESTABLECIMIENTOS DE CRÉDITO	3,16	3.708.010	3,30	5.880	3,41	48.614	0,00	-	3,19	823.767	0,00	-	3,17	4.586.271
OTRAS ENTIDADES FINANCIERAS	3,16	120.600	3,14	22.200	0,00	-	0,00	-	0,00	-	0,00	-	3,16	142.800
<b>REPOS</b>														
ENTRE 1 Y 5 DÍAS HÁBILES (ÚNICAMENTE EN USD\$) (2)	0,00	-	0,00	-	0,00	-	0,00	-	0,00	-	0,00	-	0,00	-
A 1 DÍA HÁBIL (GOVERNIGNT MONEDA LOCAL)	0,00	-	0,00	-	0,00	-	0,00	-	0,00	-	0,00	-	0,00	-
ENTRE 2 Y 5 DÍAS HÁBILES (SÓLO EN PESOS)	0,00	-	0,00	-	0,00	-	0,00	-	0,00	-	0,00	-	0,00	-
ENTRE 6 Y 29 DÍAS HÁBILES (SÓLO EN PESOS)	0,00	-	0,00	-	0,00	-	0,00	-	0,00	-	0,00	-	0,00	-
A 30 DÍAS HÁBILES (SÓLO EN PESOS)	0,00	-	0,00	-	0,00	-	0,00	-	0,00	-	0,00	-	0,00	-
ENTRE 31 Y 44 DÍAS HÁBILES (SÓLO EN PESOS)	0,00	-	0,00	-	0,00	-	0,00	-	0,00	-	0,00	-	0,00	-
A 45 DÍAS HÁBILES (SÓLO EN PESOS)	0,00	-	0,00	-	0,00	-	0,00	-	0,00	-	0,00	-	0,00	-
ENTRE 45 Y 59 DÍAS HÁBILES (SÓLO EN PESOS)	0,00	-	0,00	-	0,00	-	0,00	-	0,00	-	0,00	-	0,00	-
A 60 DÍAS HÁBILES (SÓLO EN PESOS)	0,00	-	0,00	-	0,00	-	0,00	-	0,00	-	0,00	-	0,00	-
ENTRE 61 Y 89 DÍAS HÁBILES (SÓLO EN PESOS)	0,00	-	0,00	-	0,00	-	0,00	-	0,00	-	0,00	-	0,00	-
A 90 DÍAS HÁBILES (SÓLO EN PESOS)	0,00	-	0,00	-	0,00	-	0,00	-	0,00	-	0,00	-	0,00	-
ENTRE 91 Y 119 DÍAS HÁBILES (SÓLO EN PESOS)	0,00	-	0,00	-	0,00	-	0,00	-	0,00	-	0,00	-	0,00	-
A 120 DÍAS HÁBILES (SÓLO EN PESOS)	0,00	-	0,00	-	0,00	-	0,00	-	0,00	-	0,00	-	0,00	-
ENTRE 121 Y 179 DÍAS HÁBILES (SÓLO EN PESOS)	0,00	-	0,00	-	0,00	-	0,00	-	0,00	-	0,00	-	0,00	-
A 180 DÍAS HÁBILES (SÓLO EN PESOS)	0,00	-	0,00	-	0,00	-	0,00	-	0,00	-	0,00	-	0,00	-
ENTRE 181 Y 359 DÍAS HÁBILES (SÓLO EN PESOS)	0,00	-	0,00	-	0,00	-	0,00	-	0,00	-	0,00	-	0,00	-
A 360 DÍAS HÁBILES (SÓLO EN PESOS)	0,00	-	0,00	-	0,00	-	0,00	-	0,00	-	0,00	-	0,00	-
ESTABLECIMIENTOS DE CRÉDITO	0,00	-	0,00	-	0,00	-	0,00	-	0,00	-	0,00	-	0,00	-
OTRAS ENTIDADES FINANCIERAS	0,00	-	0,00	-	0,00	-	0,00	-	0,00	-	0,00	-	0,00	-
BANCO DE LA REPÚBLICA	0,00	-	0,00	-	0,00	-	0,00	-	0,00	-	0,00	-	0,00	-
TESORERÍA GENERAL DE LA NACIÓN	0,00	-	0,00	-	0,00	-	0,00	-	0,00	-	0,00	-	0,00	-
ENTIDADES DEL SECTOR PÚBLICO (SECTOR PÚBLICO NO FINANCIERO)	0,00	-	0,00	-	0,00	-	0,00	-	0,00	-	0,00	-	0,00	-
RESIDENTES DEL EXTERIOR	0,00	-	0,00	-	0,00	-	0,00	-	0,00	-	0,00	-	0,00	-
SOCIEDADES FIDUCIARIAS	0,00	-	0,00	-	0,00	-	0,00	-	0,00	-	0,00	-	0,00	-
SOC. ADM. FONDOS DE PENSIONES Y DE CESANTÍAS	0,00	-	0,00	-	0,00	-	0,00	-	0,00	-	0,00	-	0,00	-
SOCIEDADES COMISIONISTAS DE BOLSAS DE VALORES	0,00	-	0,00	-	0,00	-	0,00	-	0,00	-	0,00	-	0,00	-
OTRAS ENTIDADES	0,00	-	0,00	-	0,00	-	0,00	-	0,00	-	0,00	-	0,00	-

(1) Este reporte tiene carácter exclusivamente informativo. (2) Tasas en Dólares

Fuente: Cálculos Banco de la República, formato 441 de la Superintendencia Financiera

## INFORMACIÓN SOBRE OPERACIONES INTERBANCARIAS Y REPOS (1)

Tasa efectiva anual y monto en millones de pesos y miles de dólares  
FECHA DESDE: 01/04/2013 FECHA HASTA: 05/04/2013

	CUENTA PASIVA													
	Bancos		Corporaciones		Compañías		Otra Cooperativos		Entidades Especiales		Coop. Financieras		TOTAL	
	TASA	MONTO	TASA	MONTO	TASA	MONTO	TASA	MONTO	TASA	MONTO	TASA	MONTO	TASA	MONTO
<b>INTERBANCARIOS</b>														
ENTRE 1 Y 5 DIAS HÁBILES (ÚNICAMENTE EN USDS) (2)	0,33	411,326	0,00	-	0,00	-	0,00	-	0,36	99,150	0,00	-	0,34	510,476
A 1 DÍA HÁBIL (OVERNIGHT MONEDA LOCAL)	3,16	2,633,220	3,16	807,544	3,64	28,600	0,00	-	3,14	63,290	0,00	-	3,16	3,532,664
ENTRE 2 Y 5 DIAS HÁBILES (SÓLO EN PESOS)	3,18	950,960	0,00	-	3,58	3,000	0,00	-	0,00	-	0,00	-	3,18	1,178,200
A MÁS DE 5 DIAS HÁBILES (SÓLO EN PESOS)	0,00	-	0,00	-	3,30	8,000	0,00	-	3,15	10,220	0,00	-	3,22	18,220
ESTABLECIMIENTOS DE CRÉDITO	3,16	3,584,180	3,17	857,924	3,56	39,600	0,00	-	3,14	73,510	0,00	-	3,17	4,555,214
OTRAS ENTIDADES FINANCIERAS	0,00	-	3,18	173,857	0,00	-	0,00	-	0,00	-	0,00	-	3,18	173,857
<b>REPOS</b>														
ENTRE 1 Y 5 DIAS HÁBILES (ÚNICAMENTE EN USDS) (2)	0,00	-	0,00	-	0,00	-	0,00	-	0,00	-	0,00	-	0,00	-
A 1 DÍA HÁBIL (OVERNIGHT MONEDA LOCAL)	3,28	6,776,690	3,25	2,640,000	3,25	125,100	0,00	-	3,25	24,000	0,00	-	3,27	9,565,790
ENTRE 2 Y 5 DIAS HÁBILES (SÓLO EN PESOS)	0,00	-	0,00	-	0,00	-	0,00	-	0,00	-	0,00	-	0,00	-
ENTRE 6 Y 29 DIAS HÁBILES (SÓLO EN PESOS)	0,00	-	0,00	-	0,00	-	0,00	-	0,00	-	0,00	-	0,00	-
A 30 DIAS HÁBILES (SÓLO EN PESOS)	0,00	-	0,00	-	0,00	-	0,00	-	0,00	-	0,00	-	0,00	-
ENTRE 31 Y 44 DIAS HÁBILES (SÓLO EN PESOS)	0,00	-	0,00	-	0,00	-	0,00	-	0,00	-	0,00	-	0,00	-
A 45 DIAS HÁBILES (SÓLO EN PESOS)	0,00	-	0,00	-	0,00	-	0,00	-	0,00	-	0,00	-	0,00	-
ENTRE 45 Y 59 DIAS HÁBILES (SÓLO EN PESOS)	0,00	-	0,00	-	0,00	-	0,00	-	0,00	-	0,00	-	0,00	-
A 60 DIAS HÁBILES (SÓLO EN PESOS)	0,00	-	0,00	-	0,00	-	0,00	-	0,00	-	0,00	-	0,00	-
ENTRE 61 Y 99 DIAS HÁBILES (SÓLO EN PESOS)	0,00	-	0,00	-	0,00	-	0,00	-	0,00	-	0,00	-	0,00	-
A 90 DIAS HÁBILES (SÓLO EN PESOS)	0,00	-	0,00	-	0,00	-	0,00	-	0,00	-	0,00	-	0,00	-
ENTRE 91 Y 119 DIAS HÁBILES (SÓLO EN PESOS)	0,00	-	0,00	-	0,00	-	0,00	-	0,00	-	0,00	-	0,00	-
A 120 DIAS HÁBILES (SÓLO EN PESOS)	0,00	-	0,00	-	0,00	-	0,00	-	0,00	-	0,00	-	0,00	-
ENTRE 121 Y 179 DIAS HÁBILES (SÓLO EN PESOS)	0,00	-	0,00	-	0,00	-	0,00	-	0,00	-	0,00	-	0,00	-
A 180 DIAS HÁBILES (SÓLO EN PESOS)	0,00	-	0,00	-	0,00	-	0,00	-	0,00	-	0,00	-	0,00	-
ENTRE 181 Y 359 DIAS HÁBILES (SÓLO EN PESOS)	0,00	-	0,00	-	0,00	-	0,00	-	0,00	-	0,00	-	0,00	-
A 360 DIAS HÁBILES (SÓLO EN PESOS)	0,00	-	0,00	-	0,00	-	0,00	-	0,00	-	0,00	-	0,00	-
ESTABLECIMIENTOS DE CRÉDITO	0,00	-	0,00	-	0,00	-	0,00	-	0,00	-	0,00	-	0,00	-
OTRAS ENTIDADES FINANCIERAS	0,00	-	0,00	-	0,00	-	0,00	-	0,00	-	0,00	-	0,00	-
BANCO DE LA REPÚBLICA	3,28	6,776,690	3,25	2,640,000	3,25	125,100	0,00	-	3,25	24,000	0,00	-	3,27	9,565,790
TESORERÍA GENERAL DE LA NACIÓN	0,00	-	0,00	-	0,00	-	0,00	-	0,00	-	0,00	-	0,00	-
ENTIDADES DEL SECTOR PÚBLICO (SECTOR PÚBLICO NO FINANCIERO)	0,00	-	0,00	-	0,00	-	0,00	-	0,00	-	0,00	-	0,00	-
RESIDENTES DEL EXTERIOR	0,00	-	0,00	-	0,00	-	0,00	-	0,00	-	0,00	-	0,00	-
SOCIEDADES FIDUCIARIAS	0,00	-	0,00	-	0,00	-	0,00	-	0,00	-	0,00	-	0,00	-
SOC. ADM. FONDOS DE PENSIONES Y DE CESANTÍAS	0,00	-	0,00	-	0,00	-	0,00	-	0,00	-	0,00	-	0,00	-
SOCIEDADES COMISIONISTAS DE BOLSAS DE VALORES	0,00	-	0,00	-	0,00	-	0,00	-	0,00	-	0,00	-	0,00	-
OTRAS	0,00	-	0,00	-	0,00	-	0,00	-	0,00	-	0,00	-	0,00	-

(1) Este reporte tiene carácter exclusivamente informativo. (2) Tasas en Dólares

Fuente: Cálculos Banco de la República, formato 441 de la Superintendencia Financiera

## TASAS DE COLOCACION

Tasa efectiva anual y monto en millones de pesos  
FECHA DESDE: 25/03/2013 FECHA HASTA: 29/03/2013

	BANCOS		CORPORACIONES		COMPAÑIAS		ORG. COOPERATIVOS		ENTIDADES ESPECIALES		COOP. FINANCIERAS		TOTAL	
	TASA	MONTO	TASA	MONTO	TASA	MONTO	TASA	MONTO	TASA	MONTO	TASA	MONTO	TASA	MONTO
<b>Créditos de Vivienda</b>														
Construcción de Vivienda diferente de VIS (Pesos)	10,47	515	0,00	-	0,00	-	0,00	-	0,00	-	0,00	-	10,47	515
Construcción de Vivienda diferente de VIS (UVR)	7,47	8.427	0,00	-	0,00	-	0,00	-	0,00	-	0,00	-	7,47	8.427
Construcción de Vivienda VIS (Pesos)	10,80	87	0,00	-	0,00	-	0,00	-	0,00	-	0,00	-	12,05	287
Construcción de Vivienda VIS (UVR)	7,28	10.705	0,00	-	0,00	-	0,00	-	0,00	-	0,00	-	7,28	10.705
Adquisición de Vivienda diferente de VIS (Pesos)	12,20	111.734	0,00	81	14,31	81	0,00	-	0,00	-	14,33	422	12,21	112.237
Adquisición de Vivienda diferente de VIS (UVR)	9,59	5.077	0,00	-	0,00	-	0,00	-	0,00	-	0,00	-	9,59	5.077
Adquisición de Vivienda VIS (Pesos)	12,49	22.076	0,00	-	12,62	139	0,00	-	0,00	-	12,60	1.015	12,49	23.230
Adquisición de Vivienda VIS (UVR)	9,56	7.230	0,00	-	10,70	311	0,00	-	0,00	-	0,00	-	9,61	7.542
<b>Crédito de Consumo</b>														
Entre 31 y 365 días	18,76	7.525	0,00	-	25,38	440	0,00	-	0,00	-	22,99	427	19,32	8.395
Entre 366 y 1095 días	22,80	81.556	0,00	-	22,31	1.814	0,00	-	0,00	-	22,01	2.286	22,77	85.695
Entre 1096 y 1825 días	17,76	196.728	0,00	-	18,31	8.458	0,00	-	0,00	-	20,20	7.580	17,87	212.798
A más de 1825 días	16,11	250.752	0,00	-	15,31	3.652	0,00	-	0,00	-	19,30	4.434	16,15	258.839
<b>Microcréditos (Modalidad de Leasing)</b>														
Entre 31 y 365 días	0,00	-	0,00	-	0,00	-	0,00	-	0,00	-	0,00	-	0,00	-
Entre 366 y 1095 días	0,00	-	0,00	-	0,00	-	0,00	-	0,00	-	0,00	-	0,00	-
Entre 1096 y 1825 días	0,00	-	0,00	-	0,00	-	0,00	-	0,00	-	0,00	-	0,00	-
A más de 1825 días	0,00	-	0,00	-	0,00	-	0,00	-	0,00	-	0,00	-	0,00	-
<b>Microcréditos (Diferentes de Leasing)</b>														
Entre 31 y 365 días	37,41	4.851	0,00	-	47,90	612	0,00	-	0,00	-	28,92	131	38,34	5.598
Entre 366 y 1095 días	34,09	30.966	0,00	-	43,29	3.483	0,00	-	0,00	-	33,66	388	34,99	34.869
Entre 1096 y 1825 días	27,52	5.214	0,00	-	28,80	900	0,00	-	0,00	-	27,73	505	27,56	6.746
A más de 1825 días	18,60	1.471	0,00	-	0,00	-	0,00	-	0,00	-	0,00	-	18,60	1.471
<b>Créditos Comerciales (Ordinario)</b>														
Entre 31 y 365 días	10,92	216.026	0,00	-	12,19	122.979	0,00	-	0,00	-	15,35	488	11,36	341.692
Entre 366 y 1095 días	11,71	93.976	0,00	-	13,83	10.273	0,00	-	0,00	-	18,22	190	11,93	104.490
Entre 1096 y 1825 días	12,22	58.212	0,00	-	14,08	22.197	0,00	-	0,00	-	13,66	271	12,72	81.221
A más de 1825 días	10,86	109.510	0,00	-	13,44	8.963	0,00	-	0,00	-	15,43	97	11,06	118.570
<b>Créditos Comerciales (Preferencial o Corporativo)</b>														
Entre 31 y 365 días	7,25	418.563	0,00	-	0,00	-	0,00	-	0,00	-	0,00	-	7,25	418.563
Entre 366 y 1095 días	7,64	84.319	0,00	-	9,73	1.323	0,00	-	0,00	-	0,00	-	7,67	85.643
Entre 1096 y 1825 días	7,09	50.162	0,00	-	9,07	933	0,00	-	0,00	-	10,00	515	7,15	51.611
A más de 1825 días	10,66	59.675	0,00	-	11,00	3.866	0,00	-	0,00	-	0,00	-	10,68	63.541
<b>Créditos Comerciales (Tesorería)</b>														
Entre 1 y 5 días	7,69	8.765	0,00	-	0,00	-	0,00	-	0,00	-	0,00	-	7,69	8.765
Entre 6 y 14 días	7,94	9.513	0,00	-	0,00	-	0,00	-	0,00	-	0,00	-	7,94	9.513
Entre 15 y 30 días	7,50	190.291	0,00	-	15,82	55	0,00	-	0,00	-	0,00	-	7,51	190.346

Fuente: Cálculos Banco de la República, formato 088 de la Superintendencia Financiera de Colombia.

\* El promedio ponderado total no incluye las tasas de las Entidades Financieras Especiales excepto el Fondo Nacional de Ahorro.

A 20

## TASAS DE COLOCACION

Tasa efectiva anual y monto en millones de pesos

FECHA DESDE: 25/03/2013 FECHA HASTA: 29/03/2013

	BANCOS		CORPORACIONES		COMPAÑIAS		ORG. COOPERATIVOS		ENTIDADES ESPECIALES		COOP. FINANCIERAS		TOTAL	
	TASA	MONTO	TASA	MONTO	TASA	MONTO	TASA	MONTO	TASA	MONTO	TASA	MONTO	TASA	MONTO
<b>Tarjetas de Crédito Personas Naturales</b>														
Avances en efectivo	30,42	106.067	0,00	-	30,80	15.081	0,00	-	0,00	-	30,91	1	30,47	121.149
Consumos a 1 mes	4,02	110.006	0,00	-	28,83	4.272	0,00	-	0,00	-	30,91	1	4,95	114.279
Consumos entre 2 y 6 meses	30,70	109.337	0,00	-	30,80	13.151	0,00	-	0,00	-	30,91	2	30,71	122.490
Consumos entre 7 y 12 meses	29,75	63.032	0,00	-	30,79	7.947	0,00	-	0,00	-	30,91	0	29,87	70.979
Consumos entre 13 y 18 meses	29,71	6.659	0,00	-	30,77	838	0,00	-	0,00	-	0,00	-	29,83	7.497
Consumos a más de 18 meses	27,50	75.906	0,00	-	30,78	4.491	0,00	-	0,00	-	0,00	-	27,68	80.397
<b>Tarjetas de Crédito Empresariales</b>														
Avances en efectivo	30,54	7.938	0,00	-	0,00	-	0,00	-	0,00	-	0,00	-	30,54	7.938
Consumos a 1 mes	1,51	43.464	0,00	-	30,75	12	0,00	-	0,00	-	0,00	-	1,52	43.476
Consumos entre 2 y 6 meses	30,40	5.408	0,00	-	30,75	2	0,00	-	0,00	-	0,00	-	30,40	5.409
Consumos entre 7 y 12 meses	30,44	3.434	0,00	-	30,75	1	0,00	-	0,00	-	0,00	-	30,44	3.435
Consumos entre 13 y 18 meses	27,56	68	0,00	-	0,00	-	0,00	-	0,00	-	0,00	-	27,56	68
Consumos a más de 18 meses	22,61	3.230	0,00	-	0,00	-	0,00	-	0,00	-	0,00	-	22,61	3.230
<b>Descubiertos en Cuenta Corriente Bancaria</b>														
Sobregiros	24,74	825.700	0,00	-	0,00	-	0,00	-	0,00	-	0,00	-	24,74	825.700
<b>Créditos Especiales</b>														
Acordados según ley 550 de 1999	18,14	1.459	0,00	-	0,00	-	0,00	-	0,00	-	0,00	-	18,14	1.459
Acordados según ley 617 de 2000	0,00	-	0,00	-	0,00	-	0,00	-	0,00	-	0,00	-	0,00	-
<b>Depósitos y Cuentas de Ahorro</b>														
Depósitos de ahorro ordinarios activos	2,68	109.203.640	4,57	160.665	2,63	110.592	2,98	55.619	0,00	-	1,44	343.827	2,68	109.874.343
Cuentas de ahorro especial en UVR	0,00	-	0,00	-	0,00	-	0,00	-	0,00	-	0,00	-	0,00	-
Cuentas de ahorro especial en pesos	1,88	416.002	0,00	-	0,00	-	0,00	-	0,00	-	3,00	2.023	1,88	418.024
Cuentas de ahorro AFC (en pesos)	2,02	664.040	0,00	-	0,00	-	0,00	-	0,00	-	0,00	-	2,02	664.040
<b>Certificados de Ahorro de Valor Real (CAVR)</b>														
CAVR Total*	2,89	82.853	0,00	-	0,00	-	0,00	-	0,00	-	0,00	-	2,89	82.853

Fuente: Cálculos Banco de la República, formato 088 de la Superintendencia Financiera de Colombia.

\* Debido a los cambios realizados al Formato 088 (Circular Externa 047 del 20 de Nov de 2012 de la Superintendencia Financiera de Colombia) la información desagregada por plazos para los Certificados de Ahorro de Valor Real no está disponible.









**ÍNDICE DE PRECIOS DEL PRODUCTOR 1/  
VARIACIONES PORCENTUALES SEGÚN CLASIFICACIÓN CIU**

VARIACIONES	Mensuales					En año corrido					En doce meses				
	2009	2010	2011	2012	2013	2009	2010	2011	2012	2013	2009	2010	2011	2012	2013
<b>AGRICULTURA, SILVICULTURA Y PESCA</b>															
enero	1,57	5,18	3,61	-1,37	0,90	1,57	5,18	3,61	-1,37	0,90	8,27	2,84	9,59	4,23	-7,61
febrero	1,25	3,12	1,38	0,72	-0,39	2,84	8,46	5,04	-0,66	0,50	4,23	4,73	7,74	3,56	-8,63
marzo	3,85	1,66	1,98	-0,82	1,55	6,80	10,26	7,12	-1,48	2,06	14,40	2,53	8,08	0,71	-6,44
abril	1,99	-0,42	-0,42	-0,62		8,93	9,80	6,67	-2,09		16,51	0,10	8,08	0,51	
mayo	0,50	-0,57	0,83	-1,18		9,47	9,17	7,55	-3,24		15,84	-0,96	9,60	-1,49	
junio	-6,17	0,35	0,19	-3,62		2,72	9,56	7,76	-6,74		3,80	5,92	9,43	-5,24	
julio	-0,22	-0,05	-0,80	1,51		2,49	9,51	6,90	-5,33		2,14	6,10	8,61	-3,03	
agosto	-1,02	-0,62	-0,88	-0,42		1,45	8,83	5,95	-5,73		4,54	6,53	8,31	-2,58	
septiembre	-2,30	-1,97	2,12	3,12		-0,89	6,69	8,20	-2,79		1,36	6,90	12,83	-1,62	
octubre	-1,11	-2,78	2,37	-1,29		-1,99	3,72	10,77	-4,04		-1,35	5,09	18,82	-5,14	
noviembre	-0,24	3,03	-1,26	-3,64		-2,22	6,86	9,37	-7,53		-1,39	8,53	13,87	-7,43	
diciembre	1,57	4,11	0,11	-2,33		-0,69	11,25	9,50	-9,69		-0,69	11,25	9,50	-9,69	
<b>MINERÍA</b>															
enero	-24,25	0,67	-0,27	-3,41	-1,87	-24,25	0,67	-0,27	-3,41	-1,87	-16,36	23,16	3,94	1,70	-5,57
febrero	12,20	-3,21	2,75	1,99	2,47	-15,01	-2,57	2,46	-1,48	0,55	-6,59	6,24	10,34	0,95	-5,13
marzo	-8,49	3,29	1,13	1,27	-0,92	-22,22	0,64	3,62	-0,23	-0,37	-14,65	19,92	8,02	1,10	-7,19
abril	-1,14	-0,35	1,43	2,25		-23,11	0,29	5,10	2,01		-15,50	20,88	9,95	1,92	
mayo	-0,32	1,88	0,09	-3,00		-23,36	2,17	5,19	-1,05		-18,63	23,55	8,02	-1,23	
junio	19,24	-1,81	-3,76	-9,62		-8,62	0,32	1,24	-10,56		-10,79	1,74	5,88	-7,24	
julio	-3,37	-1,86	-2,83	-3,78		-11,69	-1,54	-1,63	-13,95		-16,25	3,33	4,82	-8,15	
agosto	-5,35	-2,08	-0,24	7,78		-16,42	-3,59	-1,87	-7,25		-21,77	6,90	6,79	-0,76	
septiembre	-0,40	0,09	3,63	2,62		-16,75	-3,50	1,70	-4,82		-24,67	7,43	10,57	-1,73	
octubre	2,29	1,80	0,72	0,23		-14,85	-1,76	2,43	-4,60		-23,82	6,93	9,39	-2,20	
noviembre	5,38	2,79	2,30	-1,53		-10,27	0,99	4,79	-6,06		-15,80	4,30	8,87	-5,86	
diciembre	3,28	3,90	0,21	-1,06		-7,32	4,92	5,00	-7,06		-7,32	4,92	5,00	-7,06	
<b>INDUSTRIA MANUFACTURERA</b>															
enero	-0,25	0,42	0,72	-0,06	-0,13	-0,25	0,42	0,72	-0,06	-0,13	7,51	-1,44	3,16	3,80	-1,04
febrero	1,27	0,65	0,96	-0,15	0,13	1,02	1,08	1,69	-0,21	0,01	7,69	-2,04	3,47	2,66	-0,75
marzo	0,14	0,13	0,66	-0,18	0,20	1,16	1,21	2,36	-0,39	0,21	6,88	-2,05	4,02	1,80	-0,38
abril	-0,36	0,74	0,25	0,25		0,79	1,96	2,62	-0,14		6,19	-0,96	3,51	1,80	
mayo	-0,81	0,64	0,60	0,33		-0,03	2,62	3,23	0,19		4,98	0,49	3,46	1,52	
junio	-0,87	-0,05	0,03	-0,57		-0,90	2,57	3,26	-0,38		3,68	1,33	3,54	0,92	
julio	-0,08	-0,66	-0,33	-0,32		-0,98	1,90	2,92	-0,70		2,80	0,74	3,88	0,94	
agosto	-0,29	-0,39	0,30	0,21		-1,27	1,50	3,22	-0,50		2,31	0,64	4,60	0,84	
septiembre	-0,53	-0,26	0,12	-0,04		-1,79	1,23	3,34	-0,54		0,03	0,91	5,00	0,68	
octubre	-0,85	0,06	0,74	0,03		-2,63	1,29	4,11	-0,51		-2,87	1,84	5,72	-0,04	
noviembre	-0,08	0,63	0,33	-0,12		-2,70	1,92	4,45	-0,63		-3,36	2,56	5,40	-0,48	
diciembre	0,62	0,91	0,15	-0,35		-2,10	2,85	4,61	-0,97		-2,10	2,85	4,61	-0,97	

1/ A partir de Enero de 2007 el DANE calcula el IPP. Las variaciones acá presentadas se basan en un empalme provisional de los índices agregados.

Fuente: Banco de la República-SGEE-Estadística - DANE a partir de enero de 2007

**ÍNDICE DE PRECIOS DEL PRODUCTOR**  
**VARIACIONES PORCENTUALES SEGÚN PROCEDENCIA DE LOS BIENES**

VARIACIONES	Mensuales					En año corrido					En doce meses				
	2009	2010	2011	2012	2013	2009	2010	2011	2012	2013	2009	2010	2011	2012	2013
<b>PRODUCIDOS Y CONSUMIDOS</b>															
enero	-1,54	1,57	1,43	-0,21	0,06	-1,54	1,57	1,43	-0,21	0,06	5,65	2,02	5,09	4,10	-2,29
febrero	1,38	1,04	1,22	0,48	0,15	-0,18	2,62	2,66	0,27	0,20	4,69	1,67	5,28	3,34	-2,61
marzo	0,34	0,75	0,97	0,01	0,42	0,16	3,39	3,67	0,28	0,63	5,25	2,09	5,51	2,35	-2,20
abril	0,72	0,31	0,41	0,20		0,87	3,71	4,09	0,48		5,66	1,67	5,61	2,14	
mayo	-0,10	0,43	0,65	-0,27		0,78	4,15	4,76	0,21		4,57	2,21	5,84	1,21	
junio	-0,61	0,03	-0,22	-2,03		0,17	4,18	4,53	-1,83		1,70	2,86	5,59	-0,63	
julio	-0,25	-0,44	-0,59	-0,14		-0,09	3,72	3,92	-1,96		0,63	2,66	5,43	-0,18	
agosto	-0,57	-0,35	0,02	0,57		-0,66	3,35	3,93	-1,41		0,90	2,89	5,82	0,37	
septiembre	-0,79	-0,57	0,69	0,94		-1,44	2,76	4,65	-0,48		-0,84	3,12	7,16	0,63	
octubre	-0,49	-0,49	0,90	-0,22		-1,92	2,26	5,59	-0,69		-2,72	3,11	8,66	-0,49	
noviembre	0,17	1,19	0,10	-1,06		-1,76	3,47	5,69	-1,74		-2,40	4,16	7,49	-1,63	
diciembre	0,67	1,70	0,11	-0,82		-1,10	5,23	5,81	-2,54		-1,10	5,23	5,81	-2,54	
<b>IMPORTADOS</b>															
enero	-1,11	-0,20	0,07	-1,86	-0,55	-1,11	-0,20	0,07	-1,86	-0,55	8,30	-5,74	1,01	2,16	-3,56
febrero	3,49	0,07	0,78	-1,49	0,29	2,33	-0,13	0,84	-3,33	-0,27	12,76	-8,86	1,73	-0,14	-1,82
marzo	0,15	-0,13	0,72	-1,23	0,13	2,49	-0,27	1,57	-4,52	-0,13	13,38	-9,11	2,59	-2,07	-0,46
abril	-2,77	1,17	-0,69	0,24		-0,35	0,91	0,87	-4,29		10,39	-5,43	0,70	-1,15	
mayo	-2,41	0,81	0,38	0,45		-2,76	1,72	1,25	-3,85		8,47	-2,30	0,27	-1,08	
junio	-1,93	-0,54	0,04	0,13		-4,63	1,17	1,29	-3,73		7,39	-0,92	0,86	-1,00	
julio	-0,49	-1,40	-0,47	-0,42		-5,10	-0,24	0,82	-4,13		4,76	-1,83	1,82	-0,95	
agosto	-1,26	-1,31	0,24	0,12		-6,30	-1,55	1,06	-4,01		1,50	-1,87	3,41	-1,06	
septiembre	-0,97	-0,46	0,63	-0,61		-7,20	-2,00	1,70	-4,60		-4,22	-1,37	4,54	-2,29	
octubre	-1,78	0,33	1,73	-0,13		-8,86	-1,68	3,46	-4,73		-9,65	0,75	6,00	-4,07	
noviembre	0,37	1,05	0,38	0,24		-8,51	-0,65	3,85	-4,50		-9,76	1,42	5,31	-4,20	
diciembre	2,09	1,40	0,31	-0,35		-6,61	0,74	4,17	-4,83		-6,61	0,74	4,17	-4,83	
<b>EXPORTADOS</b>															
enero	-6,50	3,54	0,79	-5,00	-0,77	-6,50	3,54	0,79	-5,00	-0,77	-1,08	25,06	4,44	9,96	-6,80
febrero	11,27	-3,25	2,67	-0,77	1,71	4,05	0,17	3,48	-5,74	0,93	12,99	8,74	10,83	6,28	-4,46
marzo	-0,57	-1,18	3,72	-0,58	2,49	3,45	-1,01	7,33	-6,28	3,45	13,04	8,07	16,33	1,87	-1,51
abril	5,19	2,08	1,59	1,16		8,82	1,05	9,03	-5,20		18,22	4,87	15,77	1,44	
mayo	-3,97	3,23	3,80	-0,86		4,50	4,31	13,18	-6,02		10,30	12,73	16,41	-3,12	
junio	0,33	-5,29	-4,34	-4,25		4,85	-1,20	8,27	-10,01		12,03	6,42	17,58	-3,03	
julio	3,55	-1,79	-1,92	-5,85		8,58	-2,97	6,19	-15,28		4,00	0,93	17,42	-6,92	
agosto	-1,43	-0,89	1,17	3,97		7,02	-3,84	7,43	-11,91		0,44	1,48	19,87	-4,34	
septiembre	0,19	-1,17	0,60	3,41		7,23	-4,97	8,08	-8,90		-6,46	0,09	22,02	-1,66	
octubre	-2,68	1,56	4,51	0,09		4,36	-3,48	12,96	-8,82		-10,69	4,45	25,56	-5,83	
noviembre	3,87	5,73	2,15	-0,06		8,40	2,05	15,39	-8,88		-3,78	6,32	21,31	-7,87	
diciembre	4,19	5,14	1,11	-2,08		12,94	7,29	16,67	-10,78		12,94	7,29	16,67	-10,78	
<b>EXPORTADOS SIN CAFÉ</b>															
enero	-6,94	3,60	0,70	-5,12	-0,67	-6,94	3,60	0,70	-5,12	-0,67	-2,30	25,77	3,16	10,22	-4,89
febrero	11,61	-3,75	2,41	-0,49	1,98	3,86	-0,29	3,12	-5,58	1,30	11,77	8,47	9,77	7,11	-2,54
marzo	-0,80	-1,34	3,85	-0,08	2,64	3,03	-1,62	7,09	-5,66	3,97	12,10	7,88	15,54	3,05	0,12
abril	5,11	2,22	1,49	1,33		8,29	0,56	8,69	-4,40		17,06	4,92	14,72	2,88	
mayo	-4,61	3,42	3,69	-0,72		3,30	4,01	12,70	-5,09		8,27	13,75	15,01	-1,49	
junio	0,40	-5,65	-4,61	-4,16		3,71	-1,87	7,51	-9,03		10,08	6,90	16,28	-1,02	
julio	3,69	-2,10	-1,84	-5,90		7,54	-3,93	5,53	-14,40		1,69	0,92	16,59	-5,12	
agosto	-1,59	-1,14	1,39	4,04		5,83	-5,02	7,00	-10,94		-1,97	1,39	19,57	-2,64	
septiembre	0,96	-1,22	0,55	3,80		6,85	-6,19	7,59	-7,56		-7,98	-0,81	21,73	0,50	
octubre	-2,71	1,20	4,74	0,26		3,95	-5,06	12,89	-7,32		-12,06	3,18	25,98	-3,79	
noviembre	4,28	6,29	2,32	-0,03		8,40	0,91	15,30	-7,35		-4,50	5,17	21,28	-6,00	
diciembre	4,22	5,18	1,45	-1,95		12,98	6,14	16,98	-9,15		12,98	6,14	16,98	-9,15	

1/ A partir de Enero de 2007 el DANE calcula el IPP. Las variaciones acá presentadas se basan en un empalme provisional de los índices agregados.  
Fuente: Banco de la República-SGEE-Estadística - DANE a partir de enero de 2007

**ÍNDICE DE PRECIOS DEL PRODUCTOR**  
**VARIACIONES PORCENTUALES SEGÚN USO O DESTINO ECONÓMICO**

VARIACIONES	Mensuales					En año corrido					En doce meses				
	2009	2010	2011	2012	2013	2009	2010	2011	2012	2013	2009	2010	2011	2012	2013
<b>TOTAL</b>															
enero	-1,46	1,22	1,18	-0,50	-0,05	-1,46	1,22	1,18	-0,50	-0,05	6,17	0,48	4,33	3,75	-2,51
febrero	1,79	0,86	1,14	0,14	0,17	0,31	2,09	2,33	-0,37	0,12	6,22	-0,44	4,62	2,72	-2,47
marzo	0,31	0,58	0,93	-0,21	0,37	0,62	2,69	3,28	-0,58	0,49	6,79	-0,17	4,98	1,56	-1,90
abril	0,02	0,47	0,21	0,20		0,63	3,17	3,50	-0,38		6,56	0,28	4,70	1,56	
mayo	-0,55	0,50	0,61	-0,14		0,08	3,69	4,13	-0,52		5,30	1,34	4,81	0,80	
junio	-0,86	-0,09	-0,18	-1,66		-0,78	3,59	3,94	-2,17		2,74	2,13	4,72	-0,69	
julio	-0,30	-0,61	-0,56	-0,18		-1,08	2,96	3,35	-2,35		1,39	1,81	4,77	-0,31	
agosto	-0,70	-0,53	0,05	0,49		-1,77	2,42	3,41	-1,87		1,02	1,98	5,38	0,13	
septiembre	-0,83	-0,55	0,69	0,66		-2,58	1,85	4,12	-1,22		-1,49	2,27	6,69	0,10	
octubre	-0,73	-0,35	1,05	-0,20		-3,29	1,50	5,21	-1,41		-4,09	2,66	8,19	-1,13	
noviembre	0,20	1,17	0,14	-0,84		-3,10	2,69	5,36	-2,24		-3,87	3,66	7,09	-2,10	
diciembre	0,94	1,64	0,14	-0,73		-2,18	4,37	5,51	-2,95		-2,18	4,37	5,51	-2,95	
<b>CONSUMO INTERMEDIO</b>															
enero	-3,58	1,54	1,60	-1,15	-0,45	-3,58	1,54	1,60	-1,15	-0,45	3,73	1,24	5,92	3,62	-4,88
febrero	2,45	0,73	1,64	0,01	0,28	-1,22	2,28	3,27	-1,14	-0,17	5,11	-0,46	6,88	1,96	-4,62
marzo	-0,34	0,61	1,59	-0,60	0,20	-1,55	2,91	4,91	-1,73	0,04	4,62	0,49	7,91	-0,24	-3,85
abril	-0,16	0,34	0,34	0,23		-1,71	3,26	5,27	-1,51		4,31	1,00	7,91	-0,35	
mayo	-0,38	0,80	0,73	-0,41		-2,08	4,08	6,04	-1,91		3,57	2,19	7,84	-1,48	
junio	-0,34	0,07	-0,54	-2,43		-2,42	4,16	5,46	-4,29		1,60	2,62	7,18	-3,35	
julio	-0,62	-0,74	-1,06	-0,70		-3,02	3,39	4,34	-4,97		-0,44	2,49	6,83	-3,00	
agosto	-1,20	-0,68	0,01	0,77		-4,19	2,68	4,35	-4,24		-1,68	3,03	7,57	-2,26	
septiembre	-0,99	-0,42	0,68	0,50		-5,13	2,25	5,06	-3,75		-5,16	3,62	8,76	-2,43	
octubre	-0,80	-0,24	0,91	-0,12		-5,89	2,01	6,02	-3,87		-7,93	4,21	10,02	-3,43	
noviembre	0,73	1,57	0,35	-0,90		-5,20	3,61	6,39	-4,74		-6,83	5,08	8,69	-4,63	
diciembre	1,42	2,16	0,11	-0,86		-3,86	5,85	6,51	-5,55		-3,86	5,85	6,51	-5,55	
<b>CONSUMO FINAL</b>															
enero	0,92	1,17	0,82	0,22	0,47	0,92	1,17	0,82	0,22	0,47	9,52	0,04	3,15	4,07	0,30
febrero	0,61	1,23	0,57	0,48	-0,02	1,53	2,42	1,39	0,70	0,44	6,85	0,67	2,48	3,97	-0,20
marzo	1,34	0,75	0,14	0,29	0,59	2,89	3,18	1,53	0,99	1,04	9,10	0,08	1,86	4,13	0,10
abril	0,53	0,65	0,16	0,21		3,43	3,85	1,70	1,20		9,15	0,20	1,36	4,18	
mayo	-0,61	0,11	0,48	0,17		2,80	3,97	2,19	1,37		7,32	0,93	1,74	3,86	
junio	-1,53	-0,20	0,39	-0,92		1,23	3,76	2,58	0,44		3,49	2,29	2,34	2,50	
julio	0,14	-0,45	0,06	0,49		1,37	3,30	2,64	0,93		3,08	1,69	2,86	2,94	
agosto	-0,10	-0,29	-0,08	0,17		1,27	2,99	2,56	1,10		4,07	1,49	3,07	3,21	
septiembre	-0,71	-0,79	0,71	1,03		0,55	2,18	3,29	2,14		3,04	1,42	4,63	3,53	
octubre	-0,58	-0,58	1,28	-0,37		-0,04	1,60	4,62	1,76		0,80	1,42	6,59	1,84	
noviembre	-0,49	0,75	-0,12	-0,99		-0,52	2,36	4,49	0,75		-0,09	2,69	5,66	0,95	
diciembre	0,32	1,12	0,20	-0,69		-0,20	3,51	4,69	0,05		-0,20	3,51	4,69	0,05	
<b>BIENES DE CAPITAL SIN MATERIALES DE CONSTRUCCIÓN</b>															
enero	0,68	-1,19	-0,80	-1,12	-0,33	0,68	-1,19	-0,80	-1,12	-0,33	5,85	-2,83	-2,25	-0,24	-2,17
febrero	5,02	-0,40	0,42	-1,23	0,37	5,73	-1,58	-0,39	-2,33	0,03	12,37	-7,84	-1,46	-1,87	-0,59
marzo	-0,15	-0,68	0,13	-0,82	0,45	5,57	-2,25	-0,26	-3,13	0,48	12,90	-8,33	-0,66	-2,81	0,68
abril	-1,08	0,37	-1,13	0,11		4,43	-1,89	-1,39	-3,02		12,44	-6,99	-2,14	-1,58	
mayo	-2,00	0,68	-0,41	0,28		2,34	-1,22	-1,79	-2,75		10,21	-4,44	-3,20	-0,91	
junio	-1,82	-1,10	-0,33	0,08		0,48	-2,31	-2,11	-2,68		9,66	-3,75	-2,44	-0,50	
julio	-0,55	-0,98	-0,41	-0,26		-0,07	-3,27	-2,52	-2,93		7,78	-4,16	-1,88	-0,34	
agosto	-0,59	-0,93	0,47	0,36		-0,66	-4,17	-2,06	-2,58		6,63	-4,49	-0,50	-0,45	
septiembre	-0,39	-0,30	0,78	-0,09		-1,05	-4,46	-1,30	-2,67		3,25	-4,41	0,57	-1,31	
octubre	-1,44	0,02	1,21	-0,11		-2,47	-4,43	-0,11	-2,77		-1,42	-2,99	1,77	-2,59	
noviembre	0,28	0,81	-0,13	0,18		-2,20	-3,66	-0,24	-2,60		-2,67	-2,48	0,82	-2,29	
diciembre	1,23	1,06	0,32	-0,34		-0,99	-2,64	0,08	-2,94		-0,99	-2,64	0,08	-2,94	
<b>MATERIALES DE CONSTRUCCIÓN</b>															
enero	2,48	0,66	1,25	2,27	0,61	2,48	0,66	1,25	2,27	0,61	8,34	-1,37	2,33	7,19	2,64
febrero	0,45	0,30	0,51	-0,03	0,38	2,94	0,96	1,77	2,23	0,99	7,90	-1,52	2,55	6,61	3,07
marzo	-0,38	0,20	0,32	1,03	0,29	2,55	1,16	2,09	3,29	1,29	6,97	-0,95	2,67	7,37	2,31
abril	-1,17	0,57	0,28	0,03		1,35	1,73	2,38	3,31		5,23	0,79	2,38	7,10	
mayo	-0,46	0,00	1,15	-0,16		0,89	1,73	3,55	3,15		3,38	1,26	3,55	5,71	
junio	0,03	0,22	-0,24	-0,20		0,92	1,96	3,30	2,94		2,73	1,45	3,07	5,75	
julio	0,05	-0,09	0,23	0,22		0,96	1,86	3,54	3,17		2,54	1,31	3,41	5,74	
agosto	-0,06	-0,20	1,60	0,10		0,91	1,66	5,20	3,27		1,84	1,16	5,28	4,18	
septiembre	-0,19	-0,28	0,34	0,14		0,72	1,37	5,56	3,41		1,08	1,07	5,93	3,96	
octubre	-0,39	0,07	0,44	0,42		0,32	1,44	6,02	3,85		0,44	1,54	6,33	3,94	
noviembre	-0,03	0,06	0,12	0,45		0,29	1,50	6,15	4,32		0,15	1,62	6,40	4,29	
diciembre	0,12	0,23	-0,03	0,02		0,42	1,73	6,13	4,33		0,42	1,73	6,13	4,33	

1/ A partir de Enero de 2007 el DANE calcula el IPP. Las variaciones acá presentadas se basan en un empalme provisional de los índices agregados  
Fuente: Banco de la República-SGEE-Estadística - DANE a partir de enero de 2007