

**Semana 02**

**INFORME DE MERCADOS FINANCIEROS**

**11 de enero de 2024**

---

*Este es un documento de trabajo informativo. Su contenido no compromete al Banco de la República ni a su Junta Directiva.*

*Únicamente incluye las operaciones de los establecimientos de crédito en Colombia para agregados monetarios y crediticios. Por tanto, no se tienen en cuenta las operaciones de sus sucursales en el exterior.*

## Contenido

<b>1. COMPORTAMIENTO DE LAS TASAS DE INTERÉS .....</b>	<b>4</b>
A. RESUMEN.....	4
B. TASAS DE INTERÉS DEL MERCADO MONETARIO Y TASAS OIS .....	5
C. TASAS DE INTERÉS PASIVAS.....	5
D. TASAS DE INTERÉS ACTIVAS.....	6
E. TASAS DE INTERÉS REALES .....	7
F. TASA PONDERADA DE CAPTACIÓN Y TASA DE COLOCACIÓN TOTAL.....	8
G. TASAS DE INTERÉS DE DEUDA PÚBLICA .....	8
<b>2. MARGEN DE INTERMEDIACIÓN Y SPREADS.....</b>	<b>9</b>
<b>3. LIQUIDEZ PRIMARIA .....</b>	<b>15</b>
<b>4. DEPÓSITOS Y AGREGADOS MONETARIOS .....</b>	<b>17</b>
<b>5. CARTERA.....</b>	<b>20</b>
<b>6. INVERSIONES .....</b>	<b>24</b>
A. INVERSIONES DE LOS ESTABLECIMIENTOS DE CRÉDITO .....	24
<b>8. ACTIVOS EXTERNOS .....</b>	<b>25</b>
A. RESERVAS INTERNACIONALES.....	25
<b>9. ENDEUDAMIENTO EXTERNO DE LOS ESTABLECIMIENTOS DE CRÉDITO .....</b>	<b>26</b>
A. ENDEUDAMIENTO EXTERNO DE LOS ESTABLECIMIENTOS DE CRÉDITO – SALDO POR PLAZOS.....	26
<b>11. MERCADOS FINANCIEROS INTERNACIONALES .....</b>	<b>27</b>
A. PRINCIPALES NOTICIAS DE LA SEMANA .....	27
B. TASAS DE INTERÉS DE BANCOS CENTRALES .....	28
C. INFLACIÓN OBSERVADA Y SUS EXPECTATIVAS .....	29
D. PRINCIPALES TASAS DE LOS MERCADOS MONETARIOS INTERNACIONALES .....	29
E. INDICADORES DE PERCEPCIÓN DE RIESGO .....	29
F. MERCADO DE RENTA FIJA.....	31
G. MERCADO DE RENTA VARIABLE .....	31
H. MERCADO CAMBIARIO .....	32
I. PRECIOS DE LAS MATERIAS PRIMAS .....	33
<b>12. MERCADO CAMBIARIO EN COLOMBIA .....</b>	<b>35</b>
A. TASAS Y VOLÚMENES DEL MERCADO DE CONTADO .....	35
B. TASAS Y VOLÚMENES DEL MERCADO A FUTURO .....	36
<b>13. MERCADO DE DEUDA PÚBLICA EN COLOMBIA .....</b>	<b>37</b>
A. EMISIONES DE DEUDA PÚBLICA.....	37
B. CURVA DE RENDIMIENTOS DE LA DEUDA PÚBLICA .....	38
C. COMPRAS NETAS DE DEUDA PÚBLICA.....	39
D. INVERSIONISTAS EXTRANJEROS EN EL MERCADO DE DEUDA PÚBLICA.....	40
E. BONOS DE DEUDA PÚBLICA DENOMINADOS EN DÓLARES .....	40
<b>14. MERCADO DE RENTA VARIABLE EN COLOMBIA.....</b>	<b>41</b>
<b>15. FONDOS DE PENSIONES .....</b>	<b>42</b>
A. INVERSIONES DE LOS FONDOS DE PENSIONES OBLIGATORIAS .....	42

**ANEXOS ..... 43**

- AGREGADOS MONETARIOS Y CREDITICIOS ..... 44
- MERCADO CAMBIARIO..... 53
- MERCADO DE DEUDA PÚBLICA..... 55
- FUENTES DE LA BASE MONETARIA E INTERVENCIÓN EN EL MERCADO CAMBIARIO..... 57
- COMPOSICIÓN DE LAS RESERVAS INTERNACIONALES ..... 59

# 1. Comportamiento de las tasas de interés

## a. Resumen

Tasas (e.a) 1/	Fecha 5-ene-24	Monto semanal MM de pesos	Monto Promedio Semanal		1 semana	1mes	Variación (pb)			
			año 2023	Corrido 2024			13 semanas	año corrido	año completo	
Intervención BR	13,00	n.a	n.a	n.a	0	-25	-25	0	100	
IBR Overnight	13,00	n.a	n.a	n.a	1	-14	-30	1	108	
IBR 1 mes (Tasa fija de OIS)	12,93	n.a	n.a	n.a	-2	-27	-32	-2	71	
IBR 3 meses (Tasa fija de OIS)	12,70	n.a	n.a	n.a	-2	-20	-44	-2	-5	
IBR 6 meses (Tasa fija de OIS)	12,21	n.a	n.a	n.a	2	-20	-61	2	-84	
Pasivas										
TIB 2/	12,99	1.940	3.178	1.940	2	-20	-29	2	108	
DTF 3/	12,01	1.251	1.463	1.251	-34	-83	-79	-34	-176	
Captación < 90 días 4/	11,49	1.139	740	1.139	-16	-79	-105	-16	0	
Captación a 90 días 4/	11,98	1.582	1.492	1.582	-22	-82	-78	-22	-168	
Captación 91-179 días 4/	11,84	754	755	754	-39	-110	-130	-39	-199	
Captación a 180 días 4/	12,21	1.395	1.230	1.395	-41	-93	-96	-41	-350	
Captación a 181-360 días 4/	12,02	1.978	2.010	1.978	-47	-161	-162	-47	-471	
Captación > 360 días 4/	11,71	727	1.395	727	-8	-196	-198	-8	-528	
Total captación de CDT	11,92	7.576	7.622	7.576	-28	-122	-114	-28	-316	
Ahorro 5/	6,01	n.a	n.a	n.a	14	-39	-40	14	-18	
Monto promedio Semanal										
	29-dic-23	Monto semanal	Año 2022 (desde 01/07/2022)*	Corrido 2023	1 semana	1mes	13 semanas	año corrido	año completo	
Activas*										
Comercial 6/	17,23	6.792	4.543	4.564	-38	-123	-70	-190	-190	
Tesorería	12,11	262	265	186	-281	-344	-249	-414	-414	
Preferencial /7	16,71	2.372	1.496	1.696	-41	-138	-61	-201	-201	
Ordinario 7/	17,85	4.158	2.782	2.682	-16	-104	-74	-174	-174	
Consumo 8/	25,16	1.114	1.830	1.338	-60	33	25	-293	-293	
Consumo sin libranza	27,39	801	1.299	910	-85	-2	-114	-345	-345	
Consumo a través de libranza	19,43	313	530	427	-70	-19	15	-22	-22	
Tarjeta de crédito (Personas) 9/	34,75	803	844	782	6	-7	-229	-419	-419	
Vivienda No VIS 10/	16,96	376	342	223	2	-7	-29	-38	-38	
Popular productivo (hasta 6 SMMLV)/11	45,41	42	n.d.	60	7	97	125	n.d.	n.d.	
Productivo (6 a 25 SMMLV) /11	29,14	89	n.d.	115	42	46	278	n.d.	n.d.	
Productivo de mayor monto (25 a 120 SMMLV)/11	26,73	59	n.d.	64	63	-81	43	n.d.	n.d.	
Activa Ponderada 12/	18,52	n.a	n.a	n.a	-37	-156	-106	-236	-236	
Comercial BR 13/	17,39	n.a	n.a	n.a	-30	-118	-64	-187	-187	
Pasivas										
<b>Pasiva Ponderada</b>	<b>9,11</b>	<b>n.a</b>	<b>n.a</b>	<b>n.a</b>	<b>-160</b>	<b>57</b>	<b>86</b>	<b>-49</b>	<b>-49</b>	
Monto Promedio Semanal										
Deuda Pública 14/	5-ene-24	Monto semanal	año 2023	Corrido 2024	1 semana	1mes	13 semanas	año corrido	año completo	
2 años (TES Jul 2024)	10,32	26	639	26	35	50	135	38	-207	
3 años (TES Nov 2025)	9,25	185	837	185	-1	-50	-160	3	-364	
6 años (TES Abr 2028)	9,47	834	1.114	834	8	-56	-211	8	-384	
8 años (TES Sep 2030)	9,70	282	756	282	11	-50	-206	11	-851	
10 años (TES Jun 2032)	9,96	102	483	102	9	-62	-214	9	-354	
12 años (TES Oct 2034)	10,09	150	411	150	12	-63	-218	14	-342	

Fuente: Banco de la República y Bloomberg. Cálculos con información de formatos 414 (a partir de 1 de julio de 2022) y 441 de la Superintendencia Financiera de Colombia.

1/ La tasa de intervención y las tasas IBR corresponden a la tasa diaria.

2/ El valor corresponde a la tasa promedio ponderada por monto de todos los días hábiles de la semana con corte en la fecha indicada.

3/ DTF calculada en la fecha indicada, corresponde a la tasa promedio ponderada por monto captado de los CDT's a 90 días de Bancos, corporaciones y compañías de financiamiento de los días entre el viernes anterior y el jueves previo al día de cálculo (fecha indicada).

4/ Las tasas de captación corresponden a la información de CDT por plazos. Incluye la información para el total de sistema financiero.

5/ Incluye el rendimiento de los depósitos de ahorro ordinarios activos y las cuentas AFC.

\*Tasas promedio ponderada por monto prestado, del formato 414 de la SFC de la semana con corte en la fecha indicada.

6/ Promedio ponderado por monto de las tasas de créditos ordinarios, preferenciales y de tesorería. A partir de jul 01/2022, incluyen los créditos de construcción de proyectos de vivienda otorgados a empresas

7/ No incluye créditos ordinarios entre 1 y 30 días.

8/ No incluye tarjetas de crédito, ni consumo a empleados. A partir de jul 01/2022, incluye los créditos con plazos entre 1 y 30 días

9/ Calculada sin tener en cuenta consumos a 1 mes ni avances en efectivo.

10/ Promedio ponderado de los créditos desembolsados para adquisición de vivienda en pesos y en UVR (para estos últimos, antes de realizar el promedio ponderado a la tasa se le suma la variación anual promedio de la UVR de la respectiva semana).

11/ A partir de abril 07/2023 corresponden a la modalidad de "Créditos productivos" creada por el Decreto 455 de marzo 29/2023 del Ministerio de Hacienda. Incluye créditos de redescuento. Incluye rural y urbano. Datos disponibles a partir de sept. 29/2023.

12/ Promedio ponderado por monto de las tasas de crédito de consumo, preferencial, ordinario y tesorería. Debido a la alta rotación del crédito de tesorería, su ponderación se estableció como la quinta parte de su desembolso semanal.

13/ Promedio ponderado por monto de las tasas de crédito ordinarios, preferenciales y un quinto del desembolso de tesorería.

14/ TES tasa fija en pesos. Las tasas corresponden al promedio ponderado por monto de las negociaciones en SEN y MEC.

### b. Tasas de interés del mercado monetario y tasas OIS

Tasa de intervención del Banrep, Tasa Interbancaria (TIB), DTF, Tasa de Simultáneas e IBR

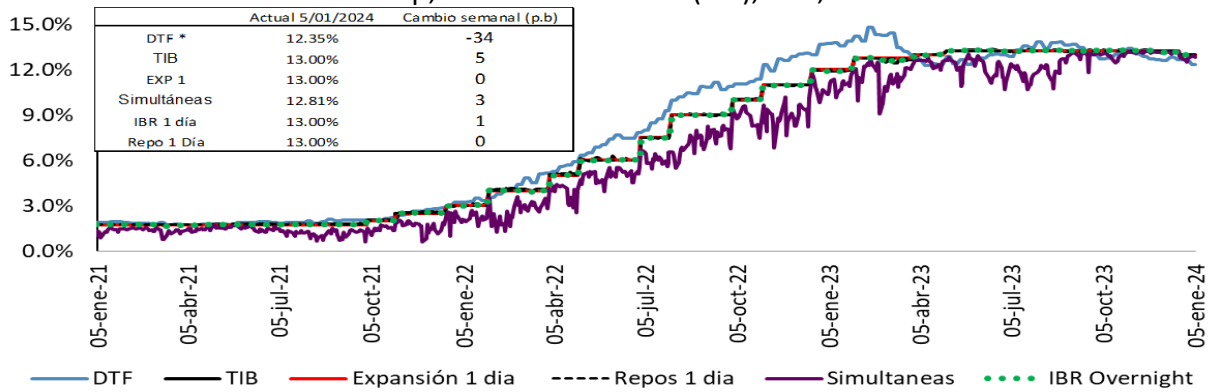

Fuente: Banco de la República, Superintendencia Financiera de Colombia y SEN.

Tasas vigentes para el 5 de enero del 2024.

\* La DTF corresponde a la tasa vigente para la semana entre el 2 y el 5 de enero de 2024.

### Tasas IBR y OIS por plazos

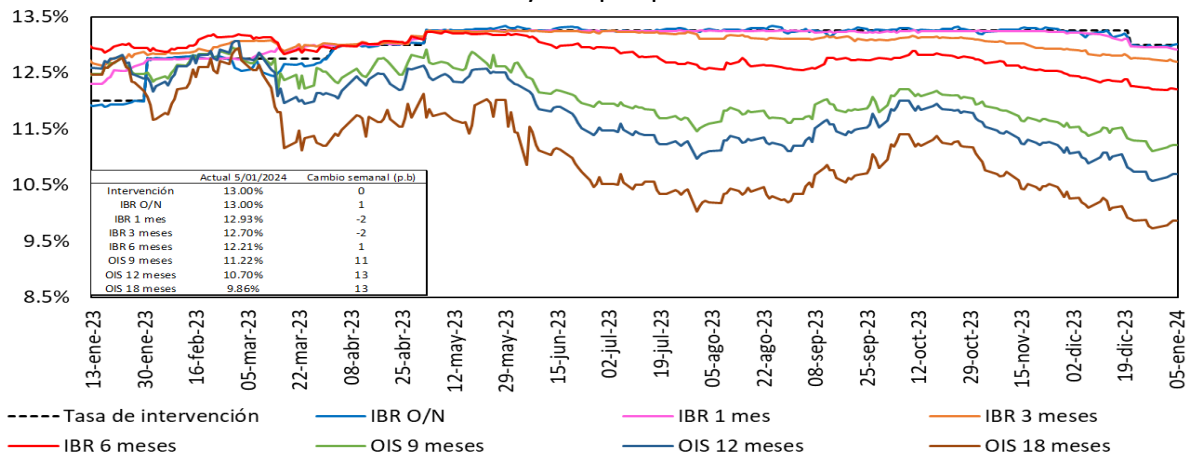

Fuente: Bloomberg, Banrep.

### c. Tasas de interés pasivas

Tasas de interés pasivas: Ahorro y CDT  
(Promedio semanal ponderado por monto)

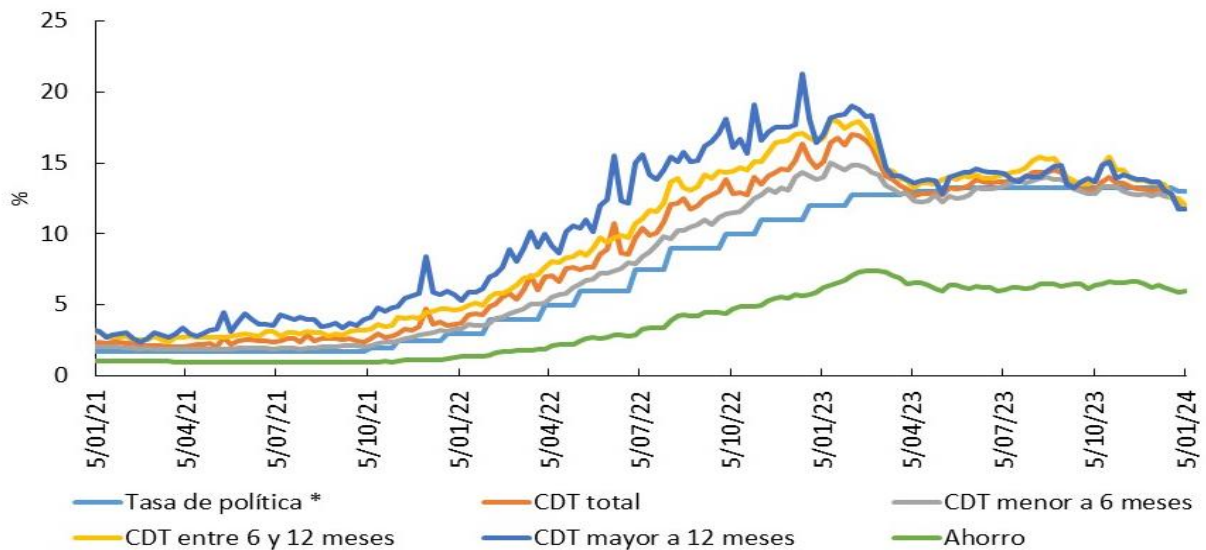

\*Para la tasa de política monetaria, corresponde a la vigente del mes. Información al 24 de marzo

Fuente: Cálculos Banco de la República, Formato 441 de la Superintendencia Financiera de Colombia.

## d. Tasas de interés activas

### Tasa de interés Cartera de Consumo

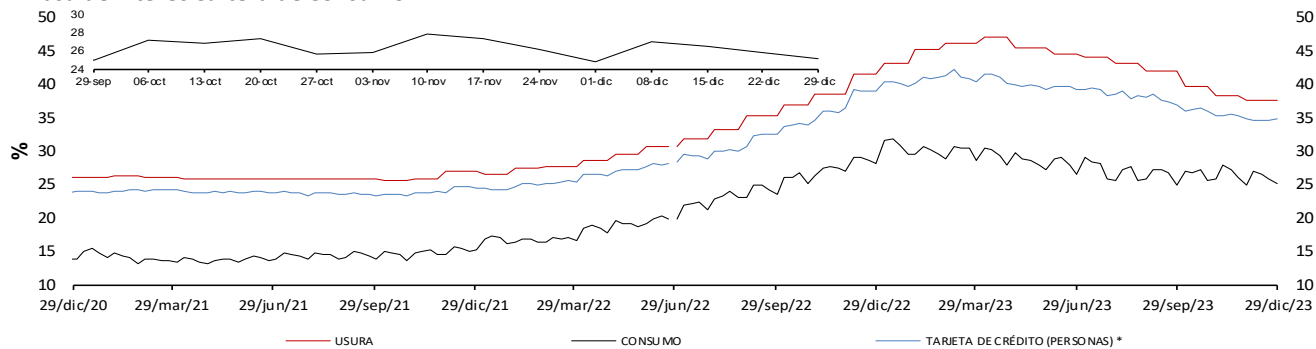

### Tasa de interés Cartera Comercial

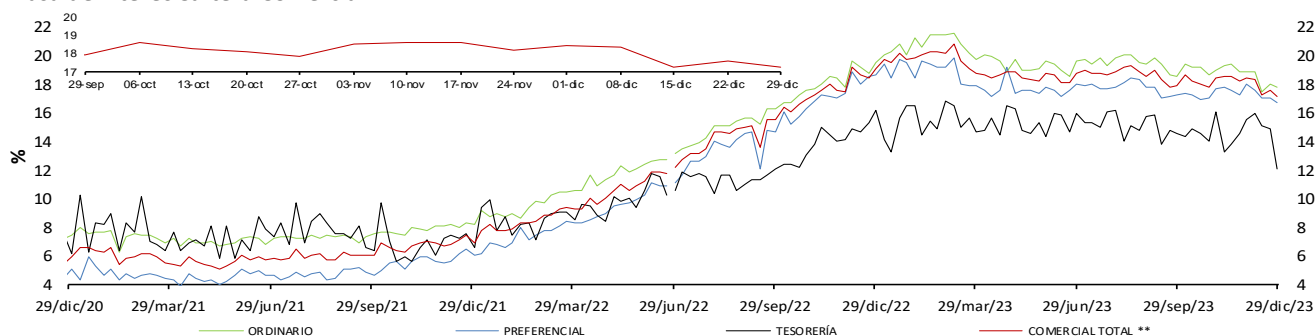

### Tasa de interés de Vivienda No VIS

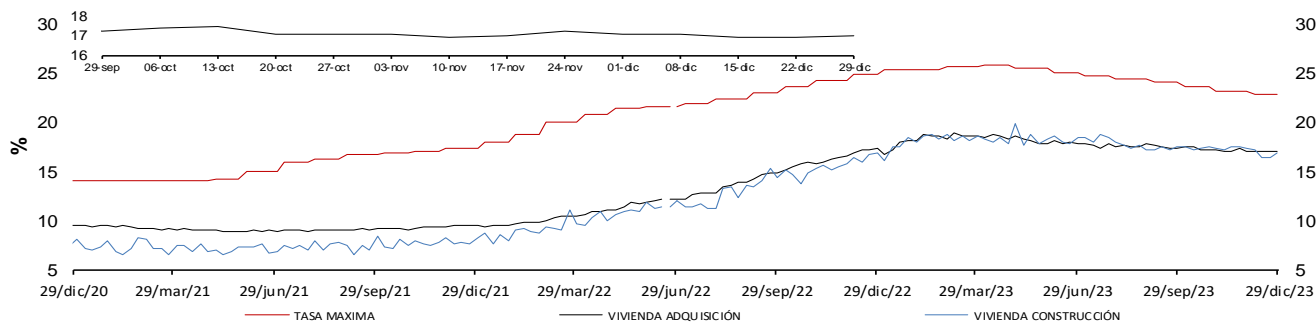

### Tasa de Interés de Microcrédito / Crédito productivo 1/

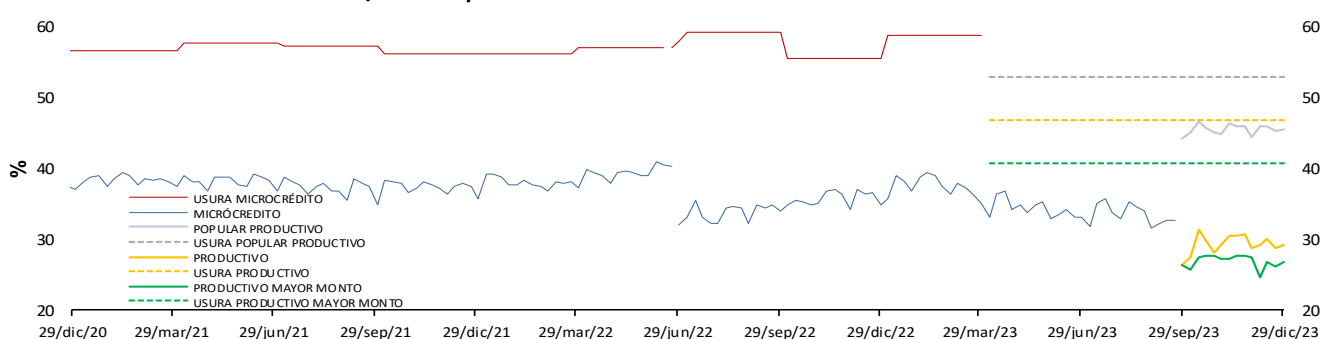

\* La tasa de interés de tarjetas de crédito no incluye avances ni compras a 1 mes.

\*\* Promedio ponderado por monto de las tasa de los créditos ordinarios, de tesorería y preferenciales.

1/ A partir de abril 07/2023 corresponde a la modalidad de "Créditos productivos" creada por el Decreto 455 de marzo 29/2023 del Ministerio de Hacienda. Incluye créditos de descuento.

Fuente: Superintendencia financiera de Colombia (formato 088 hasta el 24/06/2022 y formato 414 desde el 01/07/2022) y cálculos Banco de la República.

Nota: a partir del 01 de jul/2022 la información de tasas activas proviene del formato 414 de la Superintendencia Financiera de Colombia. Las tasas obtenidas con la nueva fuente no son estrictamente comparables con las anteriores obtenidas a partir del formato 88.

## e. Tasas de interés reales

### Tasa de interés Cartera de Consumo (Real) \*

Promedio Mensual

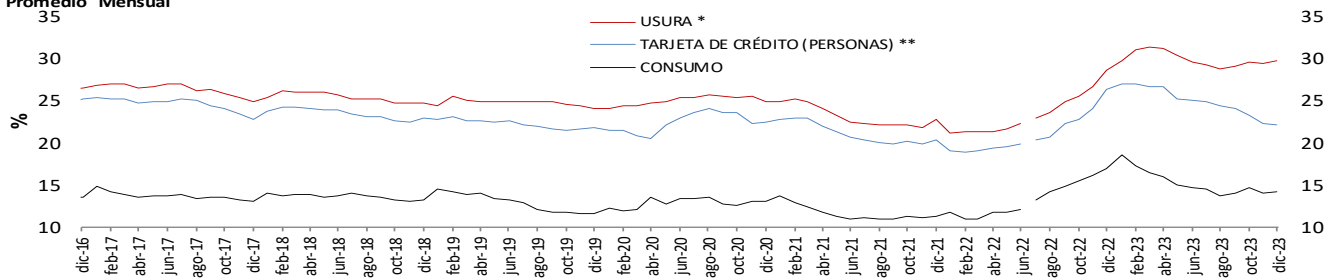

### Tasa de interés Cartera Comercial (Real) \*

Promedio Mensual

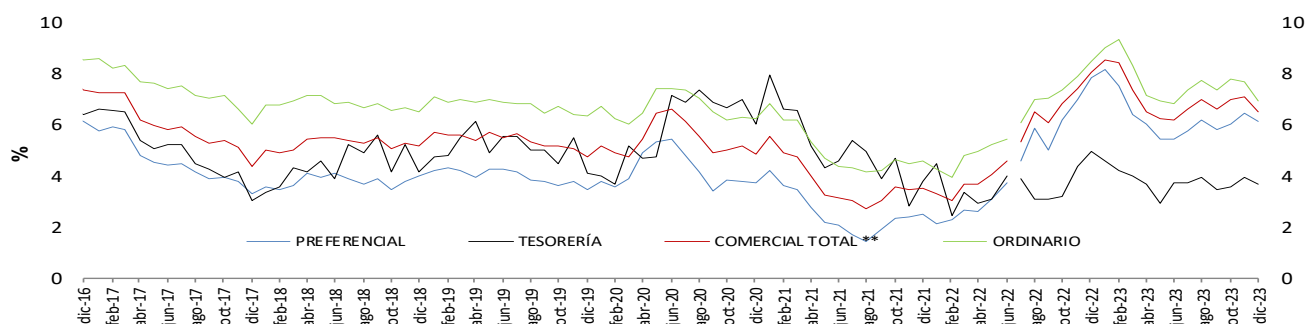

### Tasa de interés de Vivienda No VIS (Real) \*

Promedio Mensual

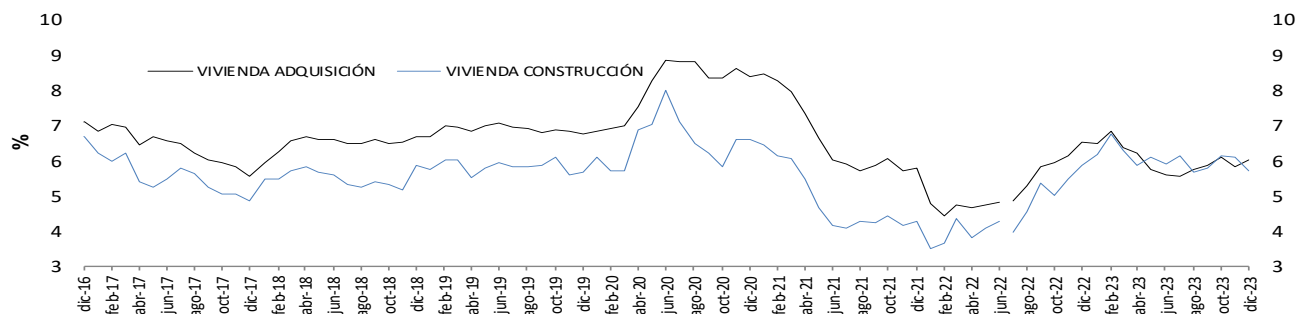

### Tasa de Interés de Microcrédito (Real) \* 1/.

Promedio Mensual

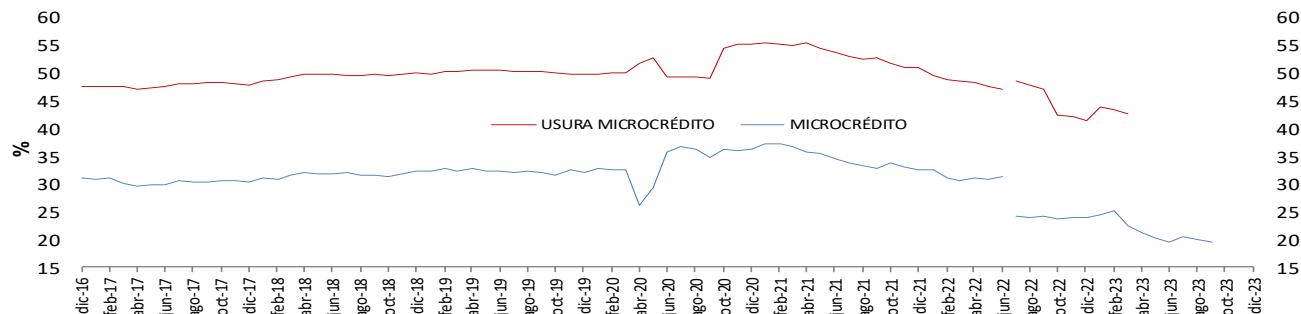

\* IPC sin alimentos. Información provisional.

\*\*A partir de la publicación con corte sep 25/2020 se reprocesó la serie, incorporando los cambios en la ca nasta del IPC sin alimentos utilizada por el BR desde octubre /2020

1/ A partir de abril 07/2023 corresponde a la modalidad de "Créditos productivos" creada por el Decreto 455 de marzo 29/2023 del Ministerio de Hacienda. Incluye créditos de rescuento.

Fuente: Superintendencia financiera de Colombia (formato 088 hasta el 24/06/2022 y formato 414 desde el 01/07/2022) y cálculos Banco de la República.

Nota: a partir del 01 de jul/2022 la información de tasas activas proviene del formato 414 de la Superintendencia Financiera de Colombia. Las tasas obtenidas con la nueva fuente no son estrictamente comparables con las anteriores obtenidas a partir del formato 88.

### f. Tasa ponderada de captación y tasa de colocación total.

Tasa activa, ponderada de captación, de intervención, DTF y ahorros  
Promedio 4 semanas

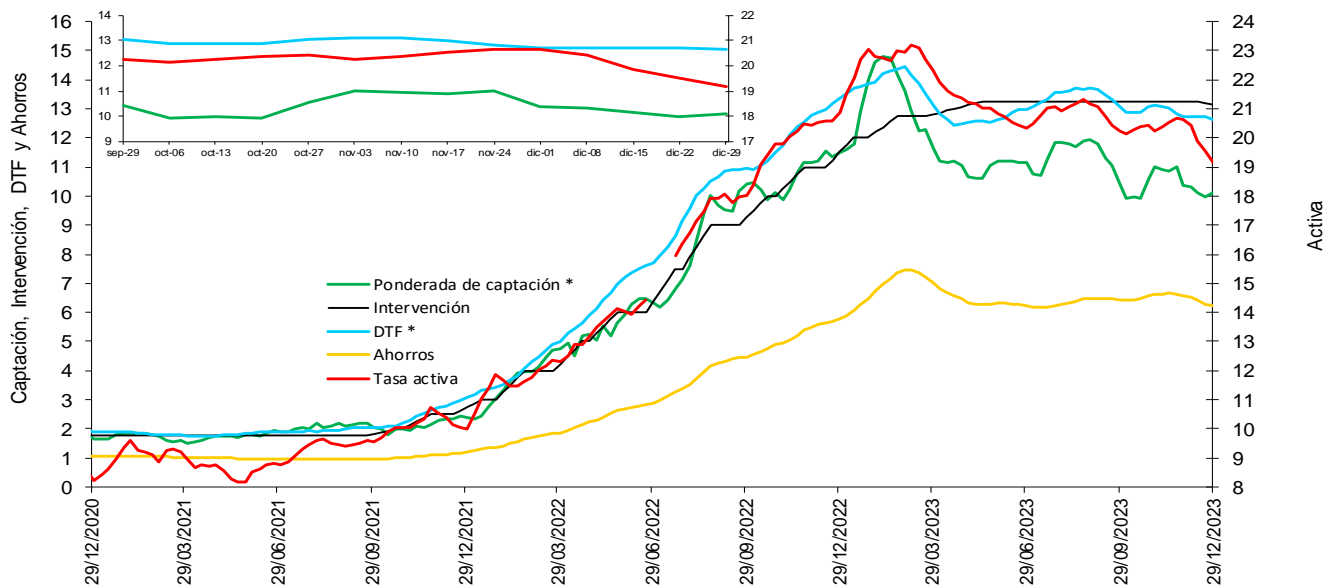

\* La DTF está adelantada una semana, es decir no corresponde a la tasa vigente para la semana en cuestión sino a la tasa vigente para la semana siguiente, para que sea comparable con la tasa ponderada de captación de este gráfico.

Fuentes: Banco de la República. Cálculos con información de la Superintendencia Financiera de Colombia.

Nota: a partir del 01 de jul/2022 la información de tasas activas proviene del formato 414 de la Superintendencia Financiera de Colombia. Las tasas obtenidas con la nueva fuente no son estrictamente comparables con las anteriores obtenidas a partir del formato 88.

### g. Tasas de interés de deuda pública

Tasas cero cupón TES en pesos y tasa de política monetaria

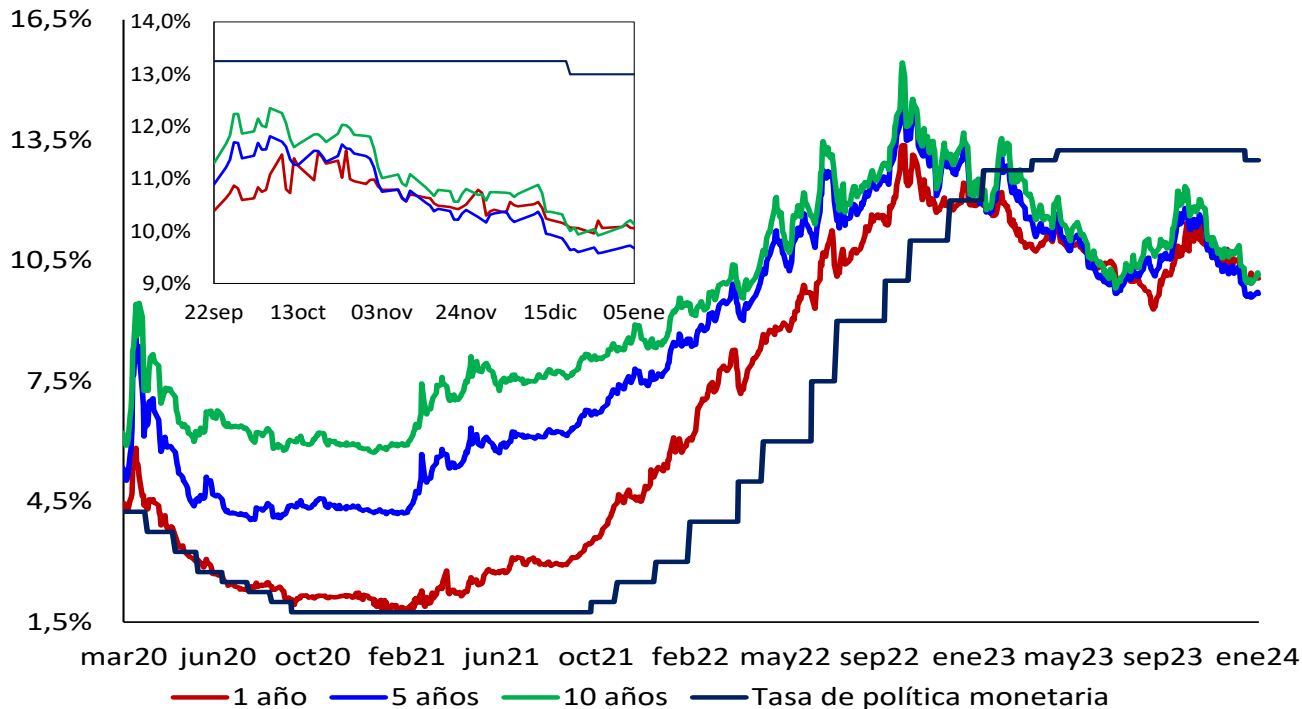

.Fuente: SEN y Master Trader. Cálculos: Departamento de Operaciones y Análisis de Mercados



## 2. Margen de intermediación y spreads

### Spread IBR, TIB y CDT a través de tesorería frente a la tasa de referencia

Promedio 5 días

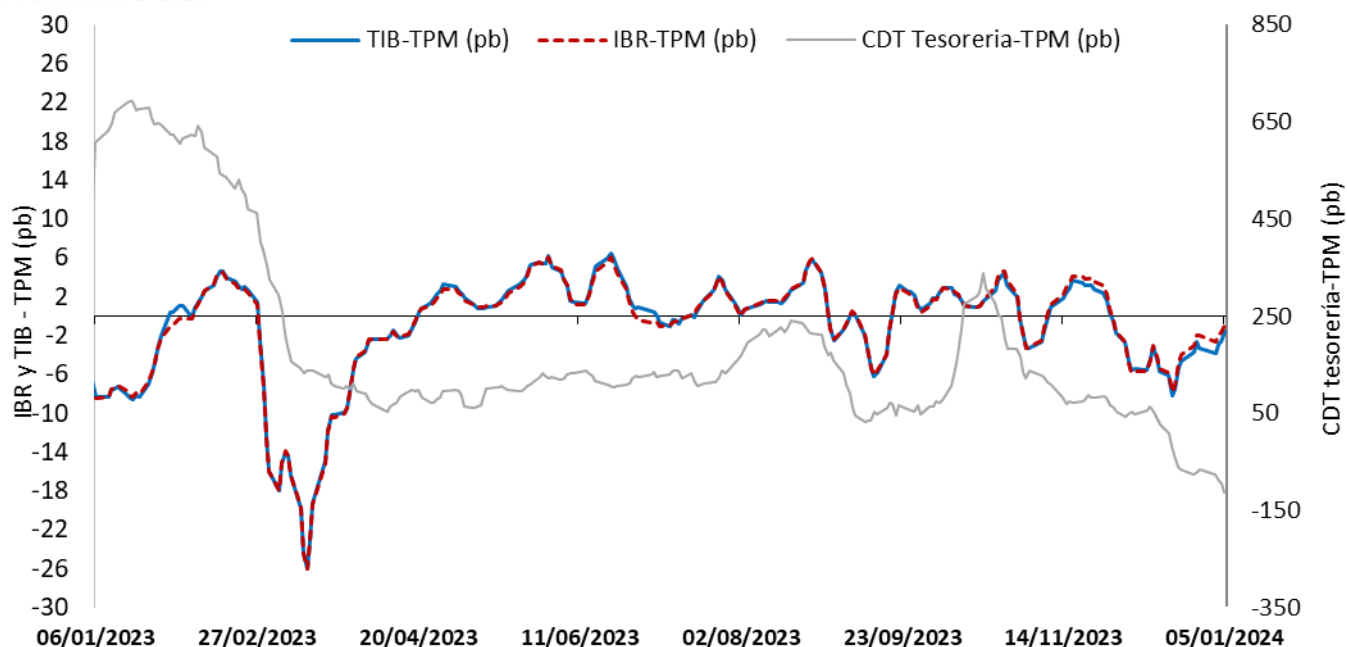

El IBR y la TIB corresponden al plazo de 1 día. La tasa de CDT a través de tesorería no se discrimina por plazo.  
FUENTE: Banco de la República, cálculos con información de la Superintendencia Financiera de Colombia

### Margen de intermediación (puntos porcentuales)

Promedio 4 semanas

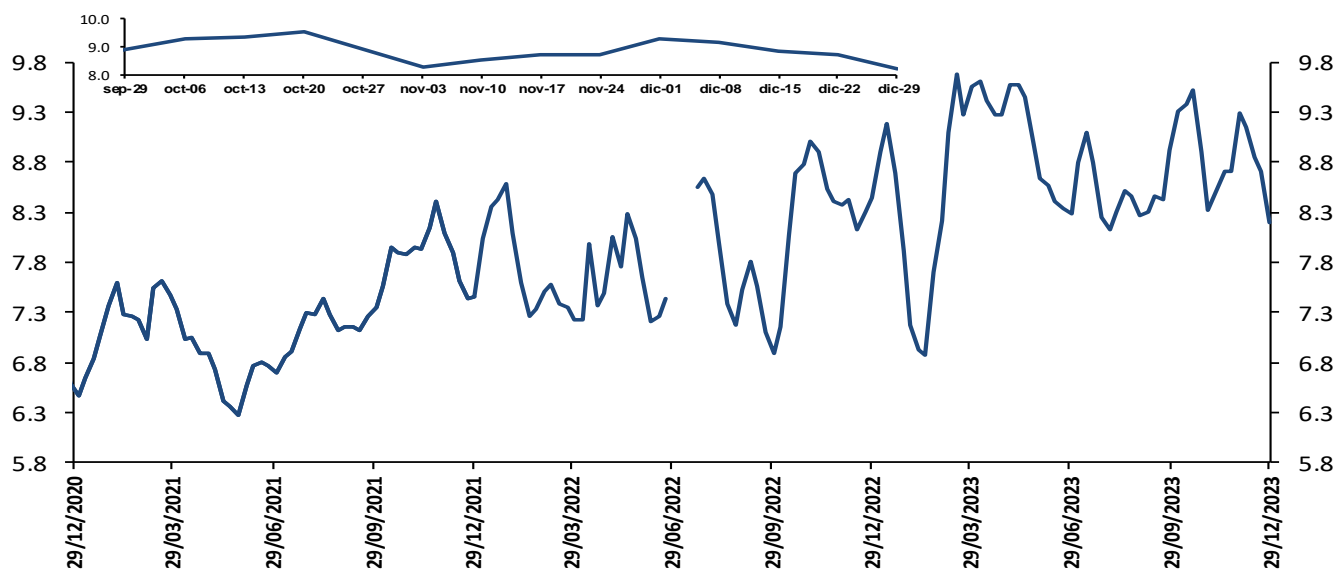

El margen de intermediación se calcula así:  $MI = ((1+i_{activa})/(1+i_{pasiva}))-1$

Donde  $i_{activa}$  es la tasa de colocación total del sistema del BR e  $i_{pasiva}$  es la tasa ponderada de captación.

Fuentes: Banco de la República. Cálculos con información de la Superintendencia Financiera de Colombia.

Nota: a partir del 01 de jul/2022 la información de tasas activas proviene del formato 414 de la Superintendencia Financiera de Colombia. Las tasas obtenidas con la nueva fuente no son estrictamente comparables con las anteriores obtenidas a partir del formato 88.

## Margen de intermediación de la cartera comercial (puntos porcentuales)

Promedio 4 semanas

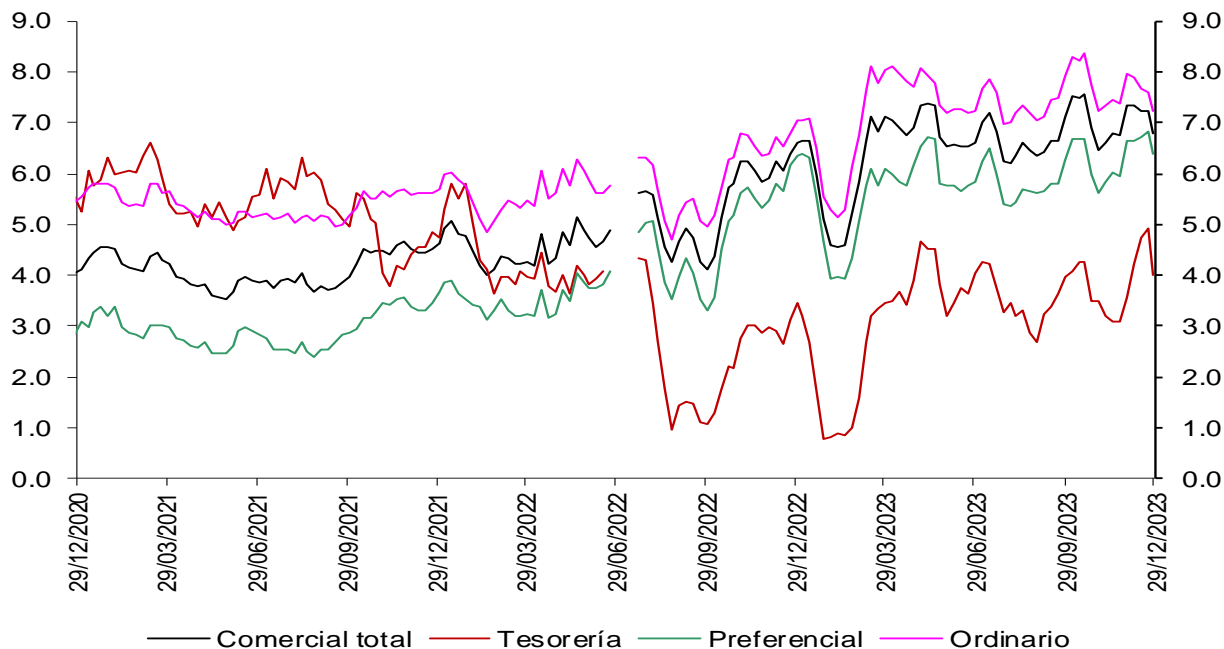

Fuentes: Banco de la República. Cálculos con información de la Superintendencia Financiera de Colombia.

Nota: a partir del 01 de jul/2022 la información de tasas activas proviene del formato 414 de la Superintendencia Financiera de Colombia. Las tasas obtenidas con la nueva fuente no son estrictamente comparables con las anteriores obtenidas a partir del formato 88.

## Margen de intermediación de la cartera de consumo (puntos porcentuales)

Promedio 4 semanas

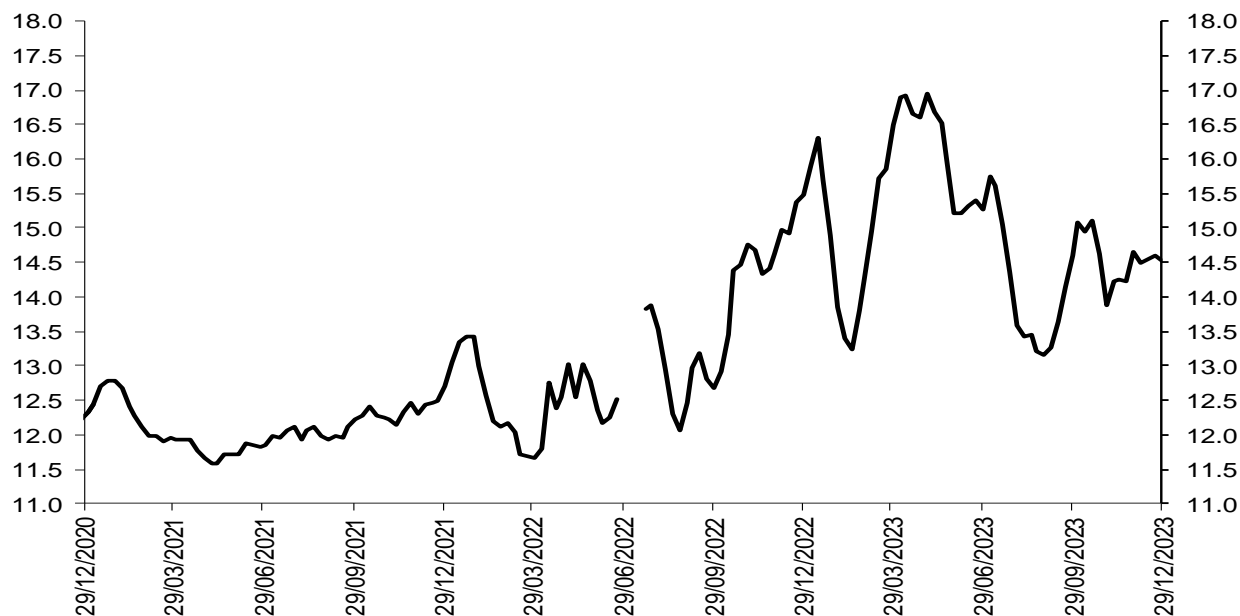

Fuentes: Banco de la República. Cálculos con información de la Superintendencia Financiera de Colombia.

Nota: a partir del 01 de jul/2022 la información de tasas activas proviene del formato 414 de la Superintendencia Financiera de Colombia. Las tasas obtenidas con la nueva fuente no son estrictamente comparables con las anteriores obtenidas a partir del formato 88.

## Margen de intermediación de la cartera de adquisición de vivienda (Sin VIS) (puntos porcentuales)

Promedio 4 semanas



Fuentes: Banco de la República. Cálculos con información de la Superintendencia Financiera de Colombia.

Nota: a partir del 01 de jul/2022 la información de tasas activas proviene del formato 414 de la Superintendencia Financiera de Colombia. Las tasas obtenidas con la nueva fuente no son estrictamente comparables con las anteriores obtenidas a partir del formato 88.

## Spread de las tasas de captación a través de CDT frente a las tasas de los TES

Spread Tasa CDT por plazo vs. TES

Promedio 4 semanas

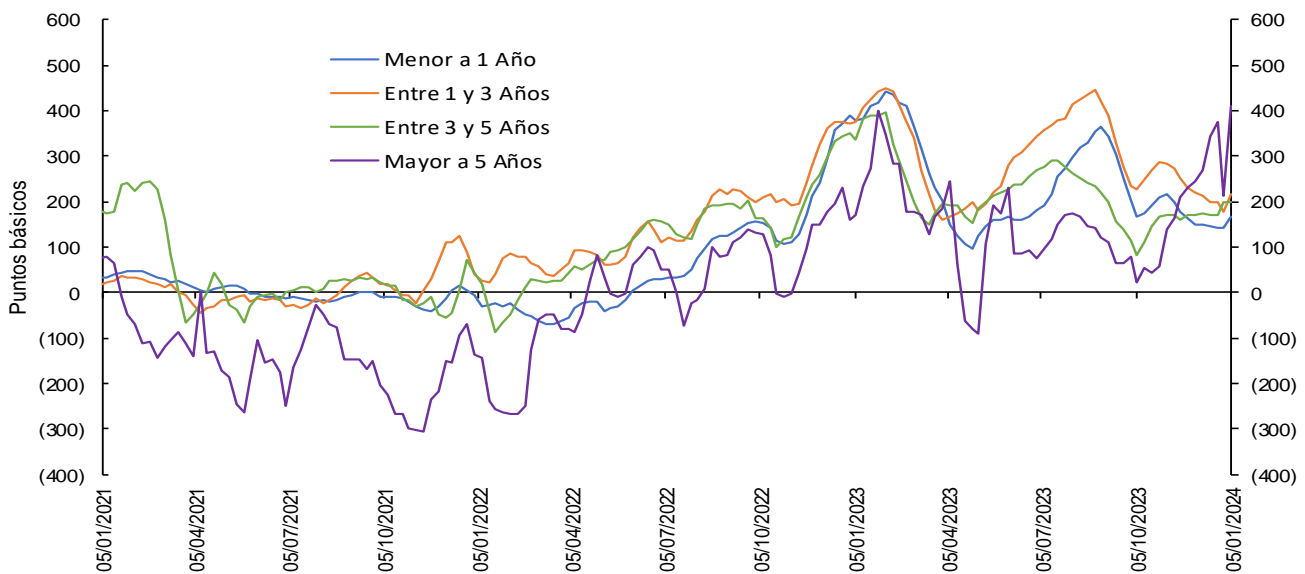

Las tasas de CDT's incluyen únicamente CDT's desmaterializados, por lo que difieren de las obtenidas a partir del formato 441 de la Superintendencia Financiera de Colombia. El promedio de 4 semanas se calcula con la información disponible.

Fuente: Banco de la República, cálculos con información de Deceval.

Nota: Para el corte del 10 de noviembre del 2023, se realizó una revisión de la serie histórica del spread para el plazo menor a un año.

## Spreads Tasas de captación vs. TES y OIS

(Información semanal - Promedio 4 semanas)		Variación (pb)						
Fecha		1 semana	4 semanas	13 semanas	año corrido	año completo		
05-ene-24								
<b>Spread: Tasa de interés CDT - Tasa TES (puntos básicos)</b>								
<b>CDT*</b>								
Menor igual a 1 año	168.6	26.52	19.65	1.38	(220.94)	(209.93)		
De 1 a 3 años	216.8	37.71	4.90	(9.80)	(156.42)	(159.01)		
De 3 a 5 años	197.7	(2.33)	23.76	114.72	(155.01)	(137.72)		
Mayor a 5 años	410.3	198.33	140.72	387.65	250.01	239.44		
<b>Spread: Tasa de interés CDT - Tasa OIS (puntos básicos)**</b>								
<b>CDT</b>								
Menor igual a 1 año	28.9	18.78	(5.83)	30.50	(299.93)	(281.63)		
De 1 a 3 años	310.3	37.70	12.81	23.87	(188.56)	(189.00)		
De 3 a 5 años	420.3	(9.38)	7.65	86.09	(250.87)	(239.02)		
Mayor a 5 años	745.6	193.41	120.52	378.38	184.47	162.36		
<b>Memo ítem (Información semanal - Promedio 4 semanas)</b>								
Tasa de interés CDT		Monto semanal		Variación (pb)				
CDT		mm de pesos		1 semana	4 semanas	13 semanas	año corrido	año completo
Menor igual a 1 año	12.6	1799		17.58	(26.00)	(16.54)	(354.13)	(350.52)
De 1 a 3 años	12.1	1333		30.46	(25.76)	(74.50)	(429.95)	(445.33)
De 3 a 5 años	11.7	79		(17.97)	(24.68)	(15.91)	(488.92)	(485.38)
Mayor a 5 años	14.8	0		199.04	96.61	297.44	0.55	(32.30)

Las tasas de CDT's incluyen únicamente CDT's desmaterializados, por lo que difieren de las obtenidas a partir del formato 441 de la Superintendencia Financiera de Colombia. El promedio de 4 semanas se calcula con la información disponible.

Fuente: Banco de la República, cálculos con información de Deceval.

Las tasas obtenidas son tasas ex ante.

Los spreads son obtenidos mediante la fórmula  $((1+i_{\text{cdt}})/(1+i_{\text{ois}}))-1$  o  $((1+i_{\text{cdt}})/(1+i_{\text{tes}}))-1$  con las tasas correspondientes a cada plazo.

\*Plazos: menor igual a 1 año (< 360 días), de 1 a 3 años ( $\geq 360$  y  $\leq 1095$  días), de 3 a 5 años ( $> 1095$  y  $\leq 1825$  días) y mayor a 5 años ( $> 1825$  días)

\*\*Los plazos de las tasas OIS son 6 meses, 2 años, 4 años y 5 años respectivamente

Nota: Para el corte del 10 de noviembre del 2023, se realizó una revisión de la serie histórica del spread para el plazo menor a un año.

## Spread de las tasas de colocación frente a las tasas de los TES

### Spread Tasa Cartera Comercial por plazo vs. TES

#### Promedio 4 semanas

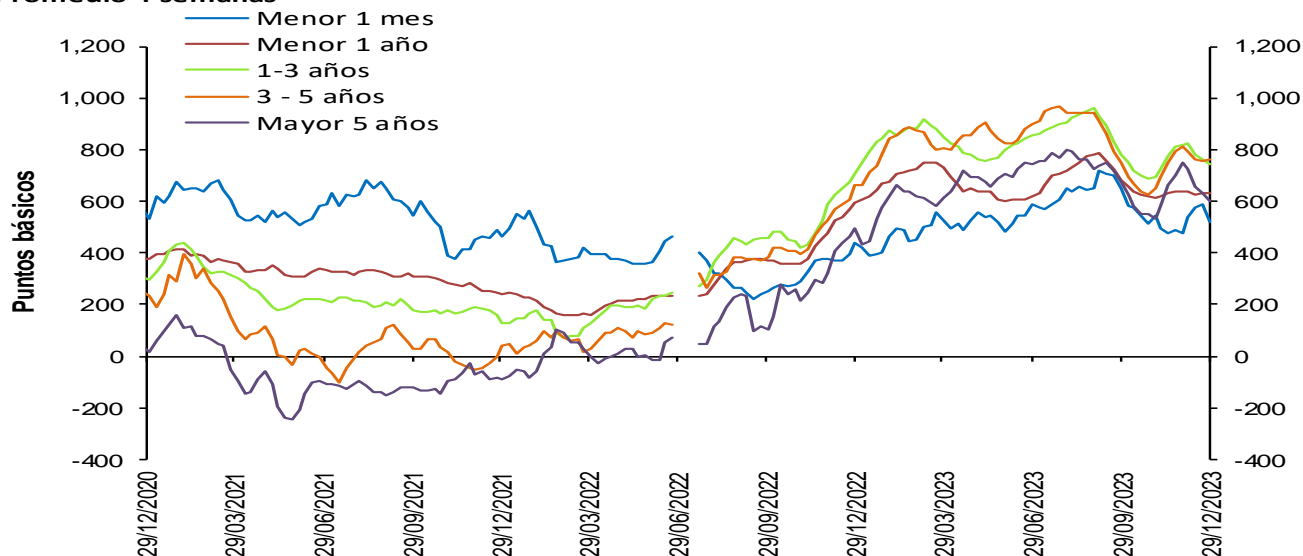

Fuentes: Banco de la República. Cálculos con información de la Superintendencia Financiera de Colombia.

Nota: a partir del 01 de jul/2022 la información de tasas activas proviene del formato 414 de la Superintendencia Financiera de Colombia. Las tasas obtenidas con la nueva fuente no son estrictamente comparables con las anteriores obtenidas a partir del formato 88.

## Spread Tasa Cartera Consumo por plazo vs. TES

### Promedio 4 semanas

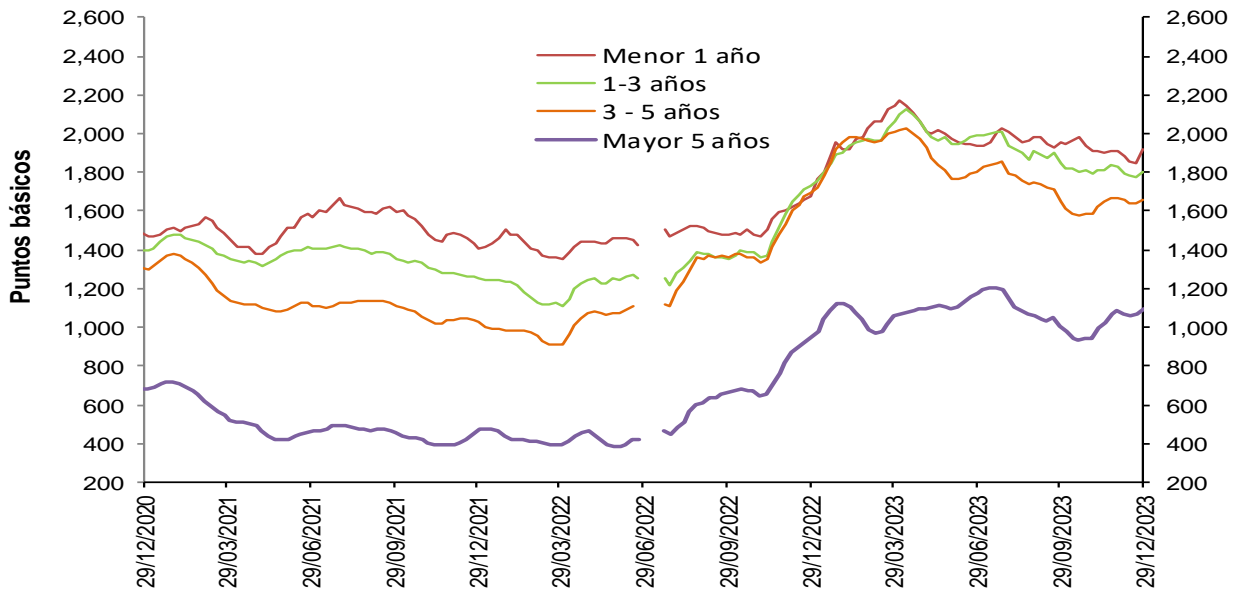

Fuentes: Banco de la República. Cálculos con información de la Superintendencia Financiera de Colombia.

Nota: a partir del 01 de jul/2022 la información de tasas activas proviene del formato 414 de la Superintendencia Financiera de Colombia. Las tasas obtenidas con la nueva fuente no son estrictamente comparables con las anteriores obtenidas a partir del formato 88.

## Spread Tasa Cartera de adquisición de vivienda (Sin VIS) – TES 15 años

### Promedio 4 semanas

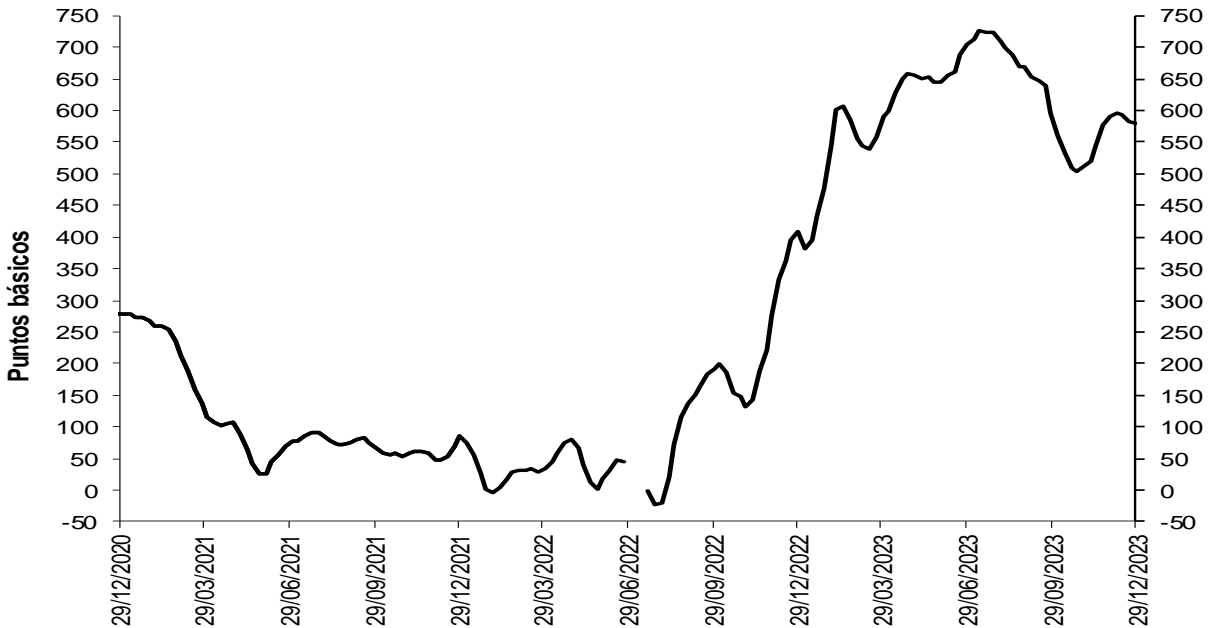

Fuentes: Banco de la República. Cálculos con información de la Superintendencia Financiera de Colombia.

Nota: a partir del 01 de jul/2022 la información de tasas activas proviene del formato 414 de la Superintendencia Financiera de Colombia. Las tasas obtenidas con la nueva fuente no son estrictamente comparables con las anteriores obtenidas a partir del formato 88.

## Spreads Tasas de colocación vs. TES y OIS

(Información semanal - Promedio 4 semanas)

	Fecha 29-dic-23	Variación (pb)				
		1 semana	4 semanas	13 semanas	año corrido	año completo
<b>Spread: tasa de interés cartera - tasa TES (puntos básicos)</b>						
<b>Comercial</b>						
Menor a 1 mes	516.7	(71.89)	39.25	(133.24)	75.59	75.59
Menor 1 año	628.9	(5.50)	(9.44)	(51.00)	34.94	34.94
De 1 - 3 años	745.9	(13.93)	(69.60)	(33.23)	37.61	37.61
De 3 - 5 años	760.9	6.82	(53.23)	12.19	95.92	95.92
Mayor 5 años	598.7	(31.68)	(151.90)	(73.48)	101.99	101.99
<b>Consumo</b>						
Menor 1 año	1,916.6	68.13	10.13	(37.19)	244.56	244.56
De 1 - 3 años	1,801.6	22.37	(25.48)	(43.74)	74.36	74.36
De 3 - 5 años	1,659.1	15.34	(4.26)	6.11	(38.84)	(38.84)
Mayor 5 años	1,092.2	22.03	8.11	82.93	137.55	137.55
<b>Vivienda</b>						
Mayor 15 años	580.2	(2.39)	(11.35)	(15.38)	171.96	171.96
<b>Spread: tasa de interés cartera - tasa OIS* (puntos básicos)</b>						
<b>Comercial</b>						
Menor 1 año	490.6	(15.09)	(23.94)	3.31	(41.45)	(41.45)
De 1 - 3 años	844.6	(10.85)	(57.60)	8.66	6.67	6.67
De 3 - 5 años	1,003.2	3.51	(68.13)	(7.67)	10.07	10.07
Mayor 5 años	951.9	(41.91)	(169.50)	(79.97)	41.17	41.17
<b>Consumo</b>						
Menor 1 año	1,761.5	56.41	(6.41)	22.99	157.59	157.59
De 1 - 3 años	1,910.1	26.04	(11.90)	2.29	40.73	40.73
De 3 - 5 años	1,921.7	11.95	(19.10)	(15.46)	(136.16)	(136.16)
Mayor 5 años	1,461.7	13.25	(4.58)	81.46	74.92	74.92

### Memo Item (Información semanal - Promedio 4 semanas)

	Monto semanal		Variación (pb)				
	mm de pesos		1 semana	4 semanas	13 semanas	año corrido	año completo
<b>Tasas Comercial (%)</b>							
Menor a 1 mes	14.5	238	(85.99)	22.68	(26.23)	(78.55)	(78.55)
Menor 1 año	17.8	2,619	(23.02)	(53.18)	(40.89)	(60.65)	(60.65)
De 1 - 3 años	18.0	1,240	(25.13)	(104.31)	(63.94)	(213.92)	(213.92)
De 3 - 5 años	18.0	480	(7.04)	(109.11)	(91.09)	(207.55)	(207.55)
Mayor 5 años	17.1	662	(55.29)	(215.76)	(167.72)	(151.16)	(151.16)
<b>Tasas Consumo (%)</b>							
Menor 1 año	32.1	38	56.52	(36.72)	(24.18)	161.44	161.44
De 1 - 3 años	29.6	105	13.85	(58.55)	(78.04)	(197.85)	(197.85)
De 3 - 5 años	27.9	440	1.23	(59.30)	(106.26)	(385.46)	(385.46)
Mayor 5 años	22.5	695	3.33	(40.56)	2.19	(123.61)	(123.61)
<b>Tasas Vivienda (%)</b>							
Mayor 15 años	17.1	268	0.75	1.97	(6.38)	(1.05)	(1.05)

\*Para el cálculo del Spread se utilizaron los plazos intermedios, menor a 1 año con OIS a 6 meses y mayor a 5 años con OIS a 5 años.

Los spreads son obtenidos mediante la formula  $((1+I_{colocación})/(1+I_{ois})) - 1$  o  $((1+I_{colocación})/(1+I_{tes})) - 1$  con las tasas correspondientes a cada plazo.

Las tasas obtenidas son tasas exante.

Fuentes: Banco de la República. Cálculos con información de la Superintendencia Financiera de Colombia y Bloomberg.

Nota: a partir del 01 de jul/2022 la información de tasas activas proviene del formato 414 de la Superintendencia Financiera de Colombia. Las tasas obtenidas con la nueva fuente no son estrictamente comparables con las anteriores obtenidas a partir del formato 88.

### 3. Liquidez primaria

#### Base Monetaria factores de demanda

Miles de millones de pesos y porcentajes

Concepto	Saldo a enero 05 2024	VARIACIONES							
		SEMANAL		ULTIMAS 4 SEM		CORRIDO AÑO		ANUAL	
		ABS	%	ABS	%	ABS	%	ABS	%
<b>BASE MONETARIA</b>	153,458	-1,321	-0.9	2,733	1.8	-1,321	-0.9	159	0.1
Efectivo	115,319	249	0.2	6,425	5.9	249	0.2	294	0.3
Reserva	38,138	-1,570	-4.0	-3,691	-8.8	-1,570	-4.0	-135	-0.4

Información provisional

Fuente: Banco de la República, cálculos con información del Banco de la República y del Formato 281 de la Superintendencia Financiera de Colombia.

#### Base monetaria, efectivo y reserva

Promedio 13 semanas (Variación porcentual anual)

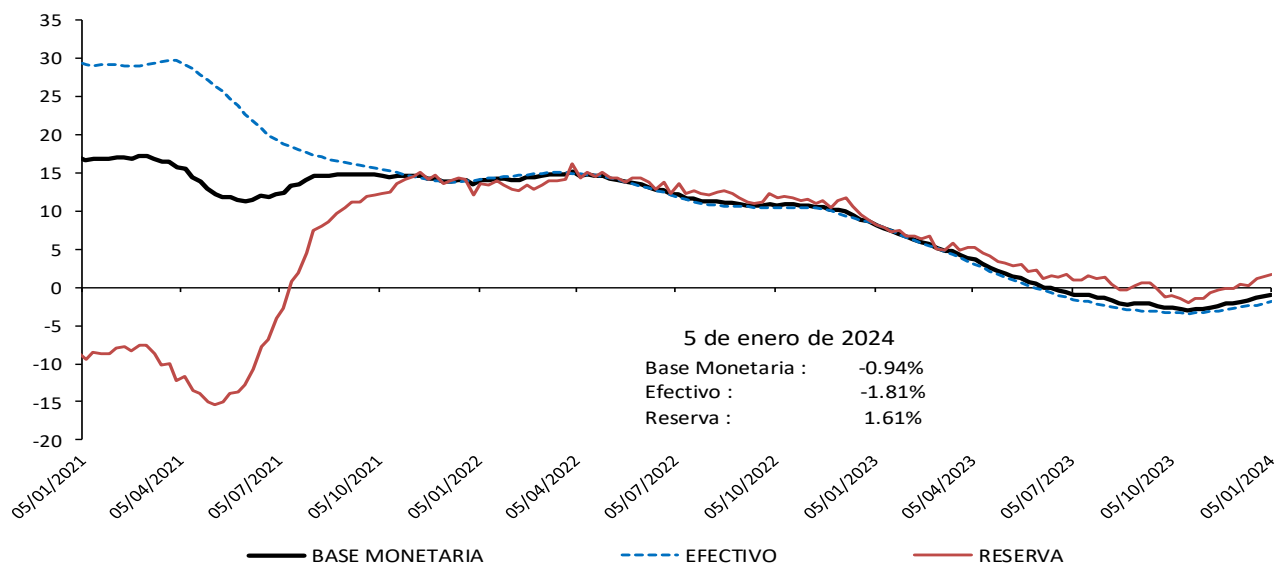

Información provisional

Fuente: Banco de la República, cálculos con información del Banco de la República y del Formato 281 de la Superintendencia Financiera de Colombia.

## Base monetaria factores de oferta

### Saldo de Repos\* y DRNCE\*\*

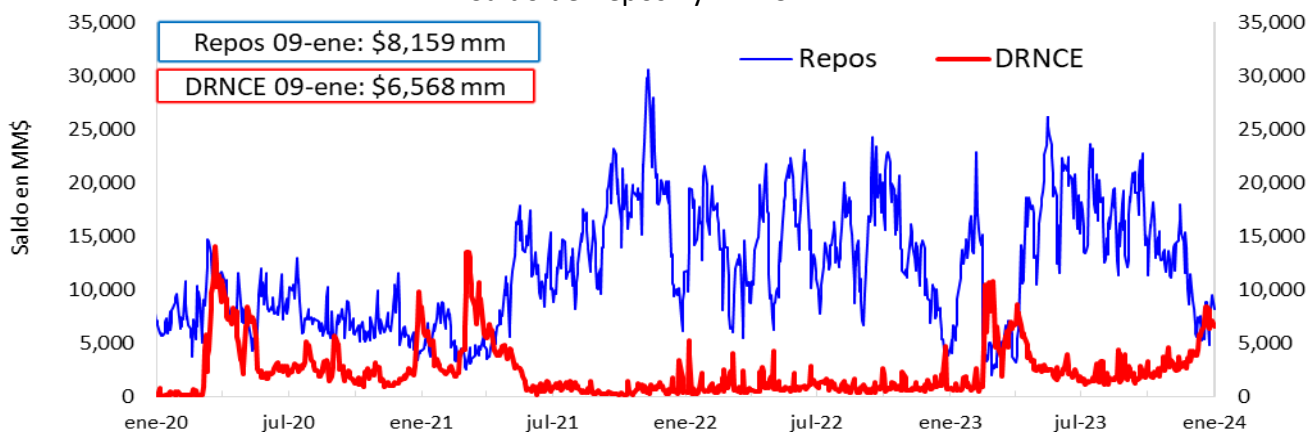

\* Los repos incluyen las operaciones de la ventanilla de expansión.

\*\* Depósitos Remunerados No Constitutivos de Encaje. Incluye las operaciones de contracción por ventanilla a 1 día.

### Saldo disponible de la TGN en el BR\*

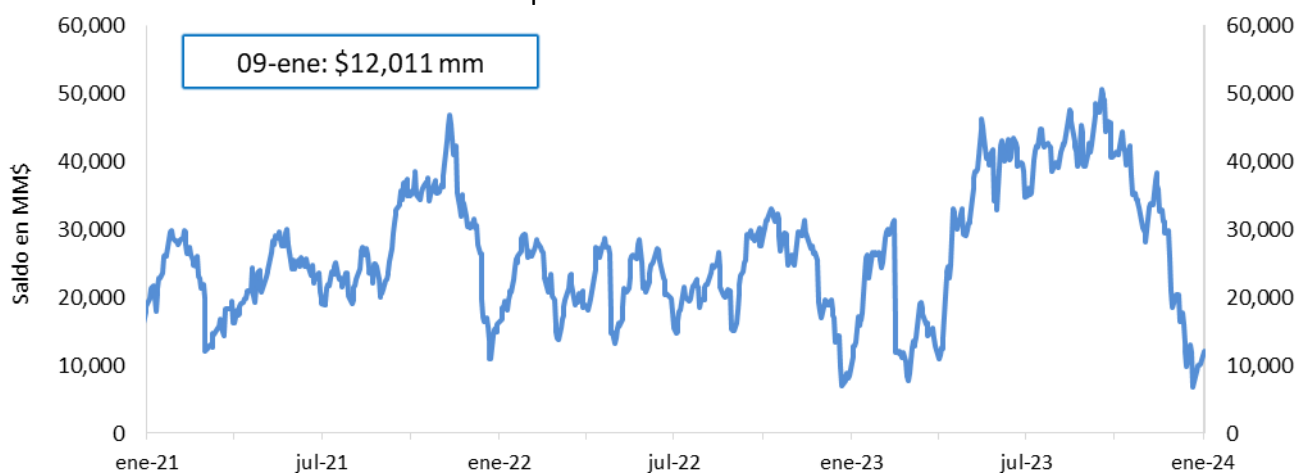

\*No incluye el saldo de los TES de Control Monetario.

\*Incluye los depósitos remunerados y los no remunerados de la TGN en el BR .

### Saldo de TES a precios de mercado en poder del BR

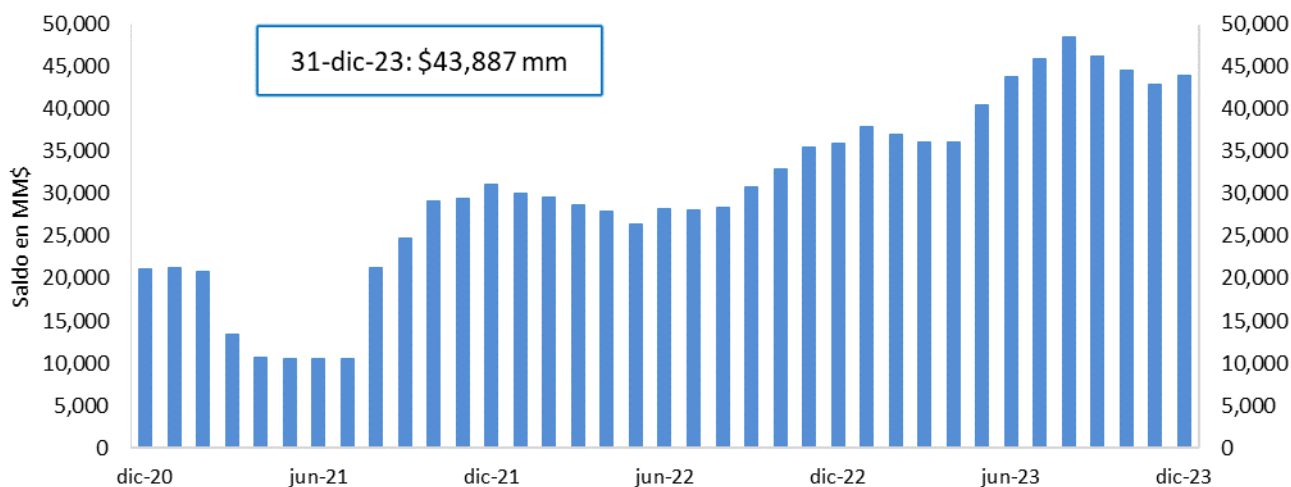

FUENTE: Banco de la República.



## 4. Depósitos y agregados monetarios

### Agregados monetarios

#### Oferta monetaria ampliada 1/

Miles de millones de pesos y porcentajes

Concepto	Saldo a diciembre 29 2023	VARIACIONES									
		SEMANAL		ULTIMAS 4 SEM		ULTIMAS 13 SEM		CORRIDO AÑO		ANUAL	
		ABS	%	ABS	%	ABS	%	ABS	%	ABS	%
<b>OFERTA MONETARIA AMPLIADA- M3* (1+2)</b>	<b>820,239</b>	<b>-772</b>	<b>-0.1</b>	<b>15,714</b>	<b>2.0</b>	<b>36,511</b>	<b>4.7</b>	<b>49,931</b>	<b>6.5</b>	<b>49,931</b>	<b>6.5</b>
<b>1. Efectivo</b>	<b>115,070</b>	<b>2,880</b>	<b>2.6</b>	<b>8,425</b>	<b>7.9</b>	<b>12,894</b>	<b>12.6</b>	<b>-1,094</b>	<b>-0.9</b>	<b>-1,094</b>	<b>-0.9</b>
<b>2. Depósitos*</b>	<b>705,169</b>	<b>-3,653</b>	<b>-0.5</b>	<b>7,289</b>	<b>1.0</b>	<b>23,617</b>	<b>3.5</b>	<b>51,025</b>	<b>7.8</b>	<b>51,025</b>	<b>7.8</b>
2.1. Cuenta Corriente	69,766	-1,824	-2.5	2,866	4.3	3,782	5.7	-3,576	-4.9	-3,576	-4.9
2.2. Ahorros	286,554	-1,366	-0.5	127	0.0	16,227	6.0	-10,820	-3.6	-10,820	-3.6
2.3. CDT + Bonos*	323,250	-13	0.0	-257	-0.1	-978	-0.3	63,521	24.5	63,521	24.5
2.3.1 CDT menor a 18 meses*	183,891	-81	0.0	-276	-0.1	-720	-0.4	37,644	25.7	37,644	25.7
2.3.2 CDT mayor a 18 meses*	110,557	125	0.1	457	0.4	62	0.1	29,562	36.5	29,562	36.5
2.3.3 Bonos*	28,802	-57	-0.2	-437	-1.5	-321	-1.1	-3,685	-11.3	-3,685	-11.3
2.4. Depósitos fiduciarios (impuestos y otros conceptos)	9,559	-3,495	-26.8	-67	-0.7	-663	-6.5	-488	-4.9	-488	-4.9
2.5. Otros depósitos a la Vista	16,040	3,046	23.4	4,620	40.5	5,249	48.6	2,388	17.5	2,388	17.5
2.6 Repos con el Sector Real	-	-	-	-	-	-	-	-	-	-	-
<b>3. CDT+ Bonos en poder del Banco de la República</b>	<b>-</b>	<b>-</b>	<b>-</b>	<b>-</b>	<b>-</b>	<b>-</b>	<b>-</b>	<b>-196</b>	<b>-</b>	<b>-196</b>	<b>-</b>
TOTAL DEPÓSITOS (2 + 3)**	705,169	-3,653	-0.5	7,289	1.0	23,617	3.5	50,829	7.8	50,829	7.8
<b>4. M1 (1 + 2.1)</b>	<b>184,836</b>	<b>1,056</b>	<b>0.6</b>	<b>11,291</b>	<b>6.5</b>	<b>16,676</b>	<b>9.9</b>	<b>-4,670</b>	<b>-2.5</b>	<b>-4,670</b>	<b>-2.5</b>
<b>5. M2 (2.2 + 2.3.1 + 2.3.2 + 4)</b>	<b>765,838</b>	<b>-266</b>	<b>0.0</b>	<b>11,598</b>	<b>1.5</b>	<b>32,246</b>	<b>4.4</b>	<b>51,716</b>	<b>7.2</b>	<b>51,716</b>	<b>7.2</b>
<b>ITEM DE MEMORANDO</b>											
M1 + Ahorros	471,390	-310	-0.1	11,418	2.5	32,904	7.5	-15,490	-3.2	-15,490	-3.2
Depósitos en poder del público sin fiduciarios*	695,610	-157	0.0	7,356	1.1	24,280	3.6	51,513	8.0	51,513	8.0
M3 sin fiduciarios*	810,679	2,723	0.3	15,781	2.0	37,174	4.8	50,419	6.6	50,419	6.6
	<b>Variaciones anualizadas</b>	<b>Semanal</b>		<b>Ultimas 4 semanas</b>		<b>Ultimas 13 semanas</b>					
	<b>M3*</b>	-4.8		28.6		20.0					
	<b>Efectivo</b>	273.6		168.7		60.9					
	<b>Depósitos*</b>	-23.6		14.5		14.6					
	<b>M1</b>	34.7		126.9		46.0					
	<b>M1 + Ahorros</b>	-3.4		37.5		33.6					
	<b>Dep. sin Fiduciarios*</b>	-1.2		14.8		15.3					
	<b>M3 sin Fiduciarios*</b>	19.1		29.1		20.7					

1/ Incluye FDN a partir del corte del 2 de octubre de 2020, tras la emisión de bonos por parte de dicha entidad dirigida al público en general. No contiene los CDT emitidos por Findeter en el marco del Decreto 581 y la Resolución 1357 de 2020 del MHCP.

\* A partir de las estadísticas con corte a ago 28 /2020 se excluyeron los CDT y los bonos en poder del Banco de la República, y se reprocesó la serie desde mar 27/2020 hasta la fecha.

\*\*Incluye los CDTs y bonos en poder del Banco de la República

Fuente: Banco de la República. Cálculos con información de la Superintendencia Financiera de Colombia.

## M3, Depósitos, M1+Ahorro y Efectivo

Variaciones anuales (%) de datos semanales

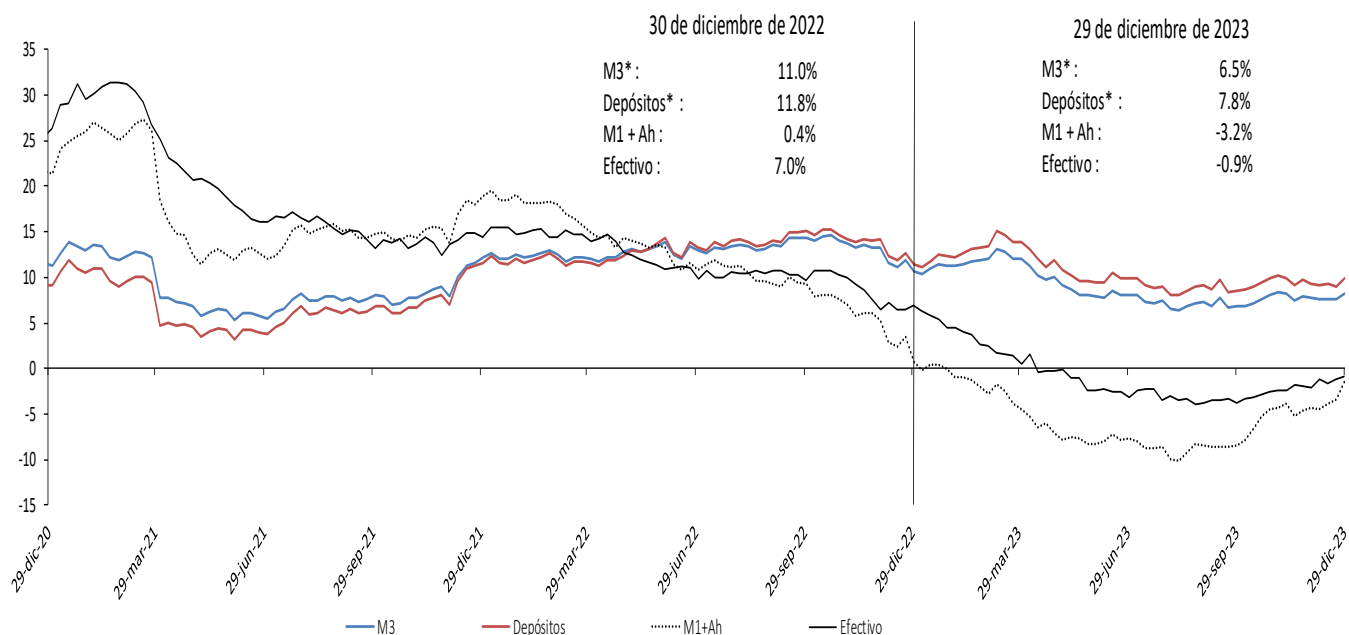

Incluye FDN a partir del corte del 2 de octubre de 2020, tras la emisión de bonos por parte de dicha entidad dirigida al público en general. No contiene los CDT emitidos por Findeter en el marco del Decreto 581 y la Resolución 1357 de 2020 del MHCP.

\* A partir de las estadísticas con corte a ago 28 /2020 se excluyeron los CDT y los bonos en poder del Banco de la República, y se reprocesó la serie desde mar 27/2020 hasta la fecha.

Fuente: Banco de la República. Cálculos con información de la Superintendencia Financiera de Colombia.

## M3, Depósitos, M1+Ahorro y Efectivo serie desestacionalizada\*

Variaciones anualizadas últimas 13 semanas

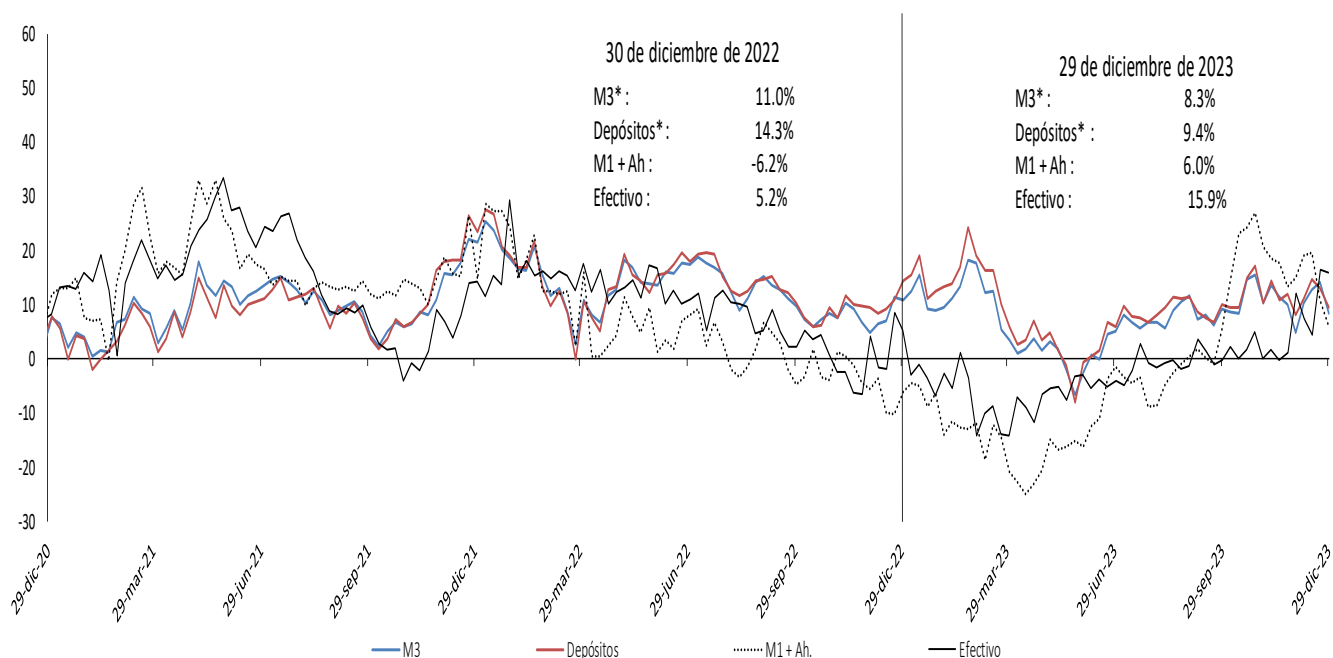

Incluye FDN a partir del corte del 2 de octubre de 2020, tras la emisión de bonos por parte de dicha entidad dirigida al público en general. No contiene los CDT emitidos por Findeter en el marco del Decreto 581 y la Resolución 1357 de 2020 del MHCP.

\* A partir de las estadísticas con corte a ago 28 /2020 se excluyeron los CDT y los bonos en poder del Banco de la República, y se reprocesó la serie desde mar 27/2020 hasta la fecha.

Fuente: Banco de la República. Cálculos con información de la Superintendencia Financiera de Colombia.

\* Desestacionalización a partir de la descomposición por el método STL.

## Variación anual real de los agregados monetarios

### Variación % real anual del efectivo y M3 \*\*

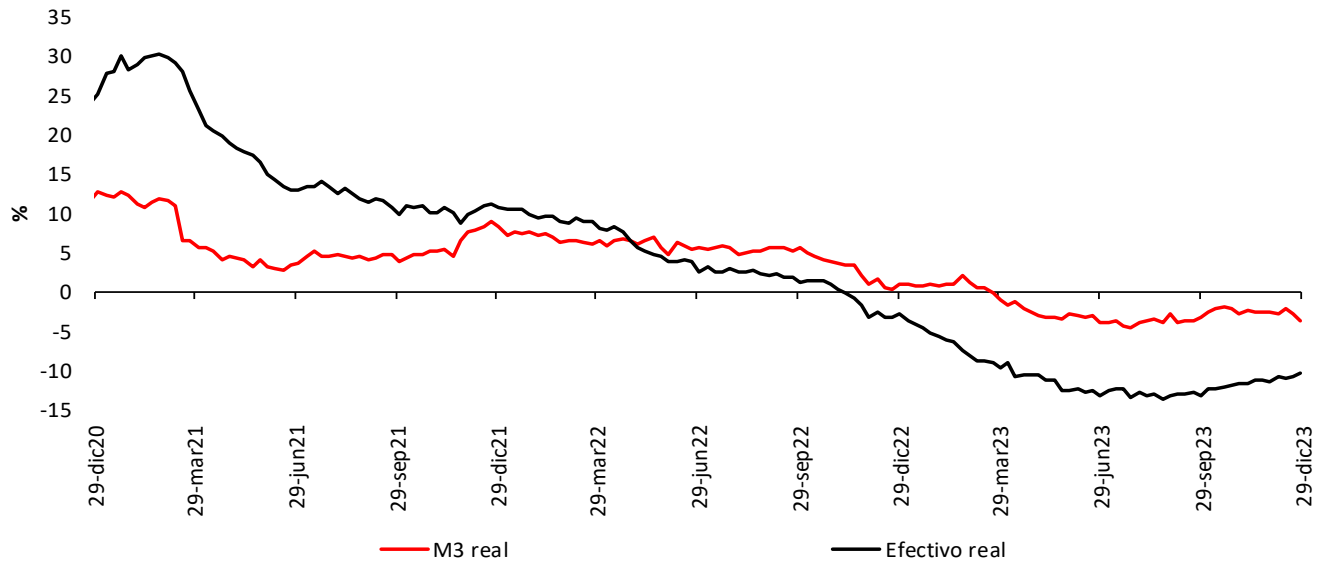

### Variación % real anual de los depósitos\*\* y sus componentes

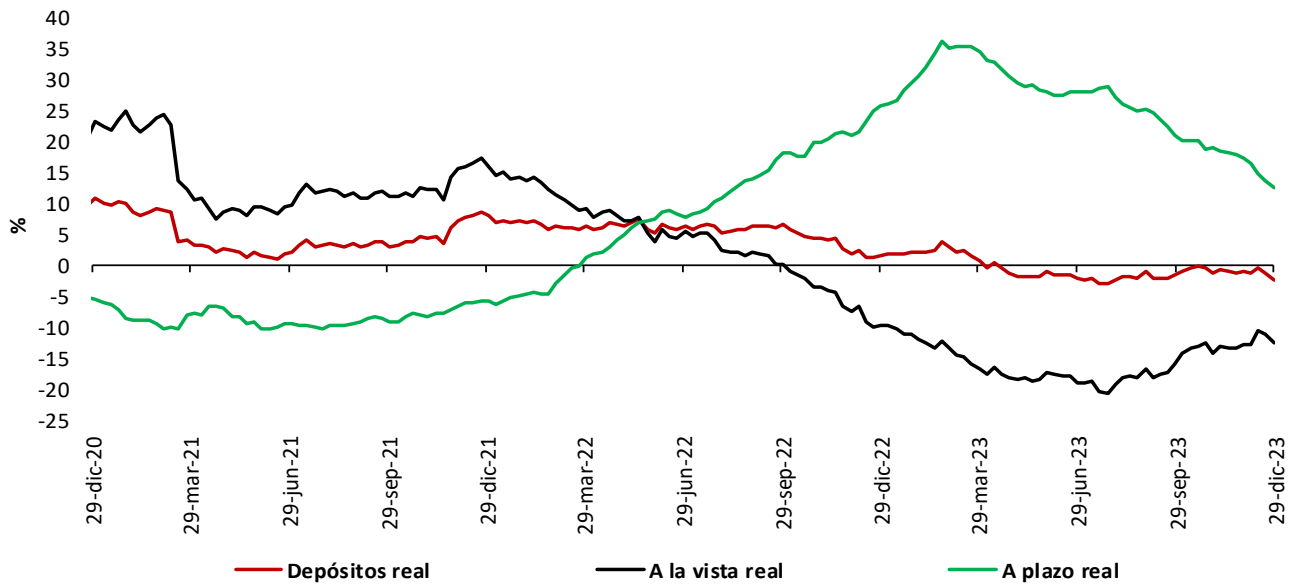

\* IPC sin alimentos. Información provisional.

\*A partir de la publicación con corte sep 25/2020 se reprocesó la serie, incorporando los cambios en la canasta del IPC sin alimentos utilizada por el BR desde octubre /2020

\*\*No incluye CDT y bonos en poder del Banco de la República.

Fuentes: Banco de la República y Formato 281 de la Superintendencia Financiera de Colombia.

## 5. Cartera

### Cartera de los establecimientos de crédito

#### Cartera bruta de los establecimientos de crédito\*

(Miles de millones de pesos y porcentajes)

Moneda		Saldo a diciembre 29 2023	Participación %	Variaciones										
				Semanal		Últimas 4 semanas		Últimas 13 semanas		Año corrido		Anual		
				Absoluta	%	Absoluta	%	Absoluta	%	Absoluta	%	Absoluta	%	
Legal	<b>Cartera ajustada</b>	<b>651,663</b>	<b>100.0</b>	<b>-2,783</b>	<b>-0.4</b>	<b>-837</b>	<b>-0.1</b>	<b>877</b>	<b>0.1</b>	<b>20,876</b>	<b>3.3</b>	<b>20,876</b>	<b>3.3</b>	
	Comercial 1/	320,817	49.2	-2,981	-0.9	-116	0.0	-269	-0.1	16,283	5.3	16,283	5.3	
	Consumo ajustada 2/	207,747	31.9	-174	-0.1	-1,728	-0.8	-2,059	-1.0	-4,820	-2.3	-4,820	-2.3	
	Adquisición de vivienda ajustada 2/	104,506	16.0	369	0.4	1,010	1.0	2,898	2.9	7,502	7.7	7,502	7.7	
	Microcrédito 3/	18,593	2.9	3	0.0	-2	0.0	307	1.7	1,911	11.5	1,911	11.5	
	<b>Memo Item</b>													
	Consumo	207,490	32.0	-174	-0.1	-1,728	-0.8	-2,317	-1.1	-5,077	-2.4	-5,077	-2.4	
	Adquisición de vivienda	102,398	15.8	369	0.4	1,010	1.0	2,956	3.0	7,852	8.3	7,852	8.3	
	<b>Variaciones Anualizadas</b>				<b>Semanal</b>		<b>Últimas 4 semanas</b>		<b>Últimas 13 semanas</b>		<b>Año Corrido</b>			
	<b>Total cart. ajustada m/l</b>					<b>-19.9</b>		<b>-1.7</b>		<b>0.5</b>		<b>3.3</b>		
				Comercial	-38.2		-0.5		-0.3		5.3			
				Consumo	-4.3		-10.2		-3.9		-2.3			
				Adquisición de vivienda	20.2		13.5		11.9		7.7			
				Microcredito	0.9		-0.2		6.9		11.5			
Extranjera	Total cartera en M. E.	14,362		-1,098	-7.1	-1,358	-8.6	-2,121	-12.9	-7,608	-34.6	-7,608	-34.6	
	Total cartera en M. E. Mill. US\$	3,758		-191	-4.8	-189	-4.8	-308	-7.6	-810	-17.7	-810	-17.7	
	<b>Variaciones Anualizadas m/e</b>				<b>Semanal</b>		<b>Últimas 4 semanas</b>		<b>Últimas 13 semanas</b>		<b>Año Corrido</b>			
	Expresada en pesos				-97.8		-69.1		-42.4		-34.6			
Expresada en dólares				-92.4		-47.2		-27.1		-17.7				
Total	<b>Cartera total ajustada</b>	<b>666,025</b>	<b>100.0</b>	<b>-3,881</b>	<b>-0.6</b>	<b>-2,195</b>	<b>-0.3</b>	<b>-1,244</b>	<b>-0.2</b>	<b>13,269</b>	<b>2.0</b>	<b>13,269</b>	<b>2.0</b>	
	Comercial	334,414	50.2	-4,066	-1.2	-1,420	-0.4	-2,371	-0.7	8,779	2.7	8,779	2.7	
	Consumo ajustada 2/	208,512	31.3	-187	-0.1	-1,782	-0.8	-2,077	-1.0	-4,923	-2.3	-4,923	-2.3	
	Adquisición de vivienda ajustada 2/	104,506	15.7	369	0.4	1,010	1.0	2,898	2.9	7,502	7.7	7,502	7.7	
	Microcrédito 3/	18,593	2.8	3	0.0	-2	0.0	307	1.7	1,911	11.5	1,911	11.5	
	<b>Variaciones Anualizadas</b>				<b>Semanal</b>		<b>Últimas 4 semanas</b>		<b>Últimas 13 semanas</b>		<b>Año Corrido</b>			
	<b>Total cart. ajustada m/t</b>					<b>-26.1</b>		<b>-4.2</b>		<b>-0.7</b>		<b>2.0</b>		
					Comercial	-46.7		-5.4		-2.8		2.7		
					Consumo	-4.5		-10.5		-3.9		-2.3		
					Adquisición de vivienda	20.2		13.5		11.9		7.7		
				Microcredito	0.9		-0.2		6.9		11.5			

#### Cartera neta M/T de los establecimientos de crédito\*

(Miles de millones de pesos y porcentajes)

Total cartera neta m/ajustada 3/	611,995		-2,139	-0.3	485	0.1	779	0.1	17,903	3.0	17,903	3.0
Total cartera en M. E.	14,351		-1,098	-7.1	-1,359	-8.7	-2,121	-12.9	-7,599	-34.6	-7,599	-34.6
<b>Cartera Neta Ajustada Moneda Total</b>	<b>626,345</b>		<b>-3,236</b>	<b>-0.5</b>	<b>-874</b>	<b>-0.1</b>	<b>-1,342</b>	<b>-0.2</b>	<b>10,304</b>	<b>1.7</b>	<b>10,304</b>	<b>1.7</b>

\* No incluye la cartera de las entidades financieras especiales.

1/ Incluye ventas de cartera para manejo a través de derechos fiduciarios y ajustes por leasing operativo.

2/ Incluye ajuste por titularización de cartera.

3/ A partir de abril 07/2023 corresponde a la modalidad de "Créditos productivos" creada por el Decreto 455 de marzo 29/2023 del Ministerio de Hacienda.

4/ A partir de las estadísticas con corte dic 4/2020 no se desagrega la cartera neta por modalidad debido a la inclusión en el formato 281 de la cuenta de provisión general (creada a partir de la C.E 022/2020 de la Superintendencia Financiera de Colombia).

Fuentes: Formato 281 de la Superintendencia Financiera de Colombia, Titularizadora Colombia y cálculos Banco de la República.

## Cartera bruta en moneda legal por modalidad de crédito

### Variaciones anuales (%) de datos semanales

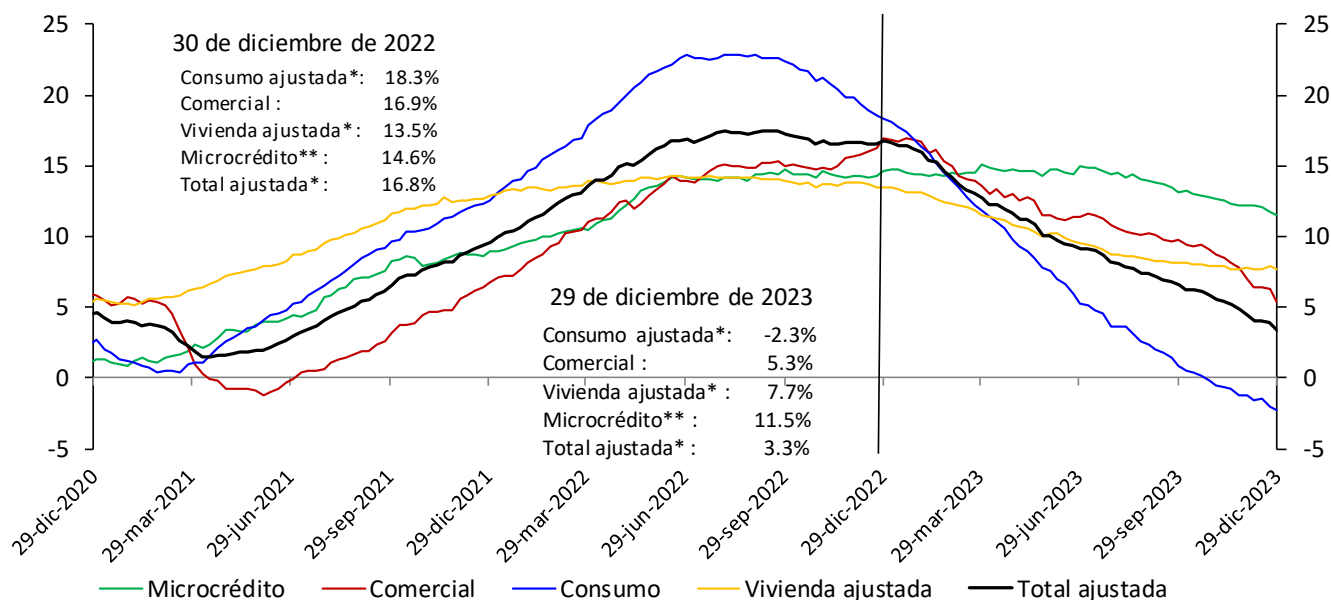

\*Incluye ajuste por titularización de cartera.

\*\*A partir de abril 07/2023 corresponde a la modalidad de “Créditos productivos” creada por el Decreto 455 de marzo 29/2023 del Ministerio de Hacienda.

No incluye la cartera de las entidades financieras especiales.

Fuentes: Banco de la República y Formato 281 de la Superintendencia Financiera de Colombia.

## Cartera bruta desestacionalizada en moneda legal por modalidad de crédito

### Variaciones anualizadas últimas 13 semanas (%)

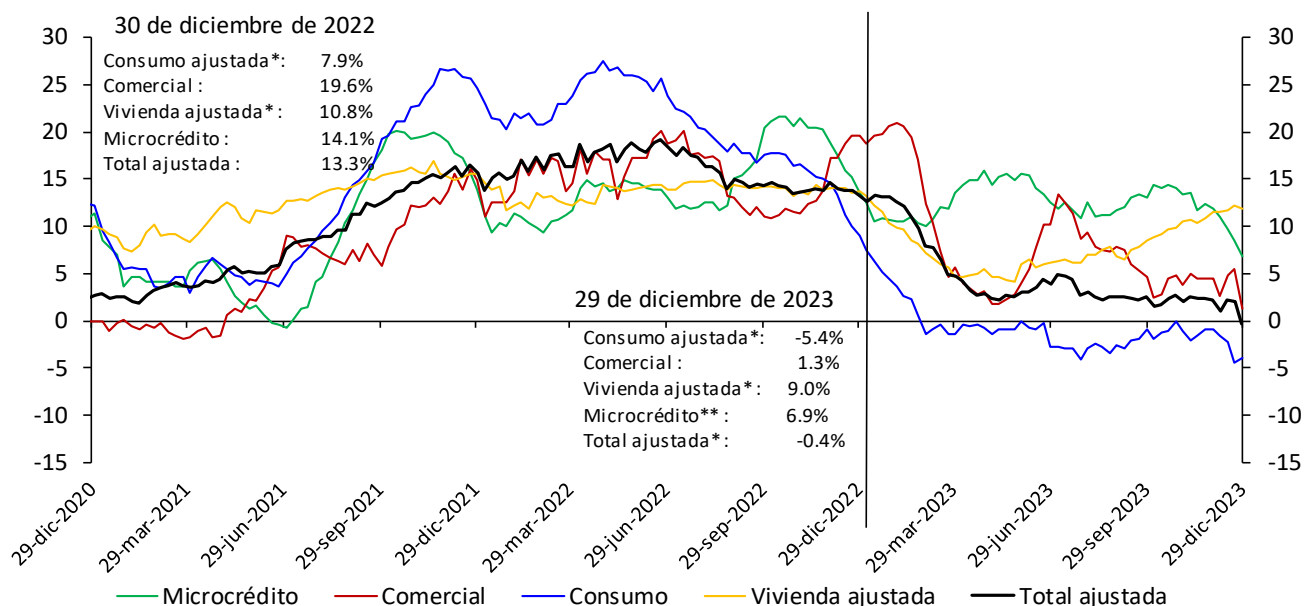

\*Incluye ajuste por titularización de cartera.

\*\*A partir de abril 07/2023 corresponde a la modalidad de “Créditos productivos” creada por el Decreto 455 de marzo 29/2023 del Ministerio de Hacienda.

No incluye la cartera de las entidades financieras especiales.

Fuentes: Banco de la República y Formato 281 de la Superintendencia Financiera de Colombia.

\* Desestacionalización a partir de la descomposición por el método STL

## Cartera moneda extranjera en dólares (%)

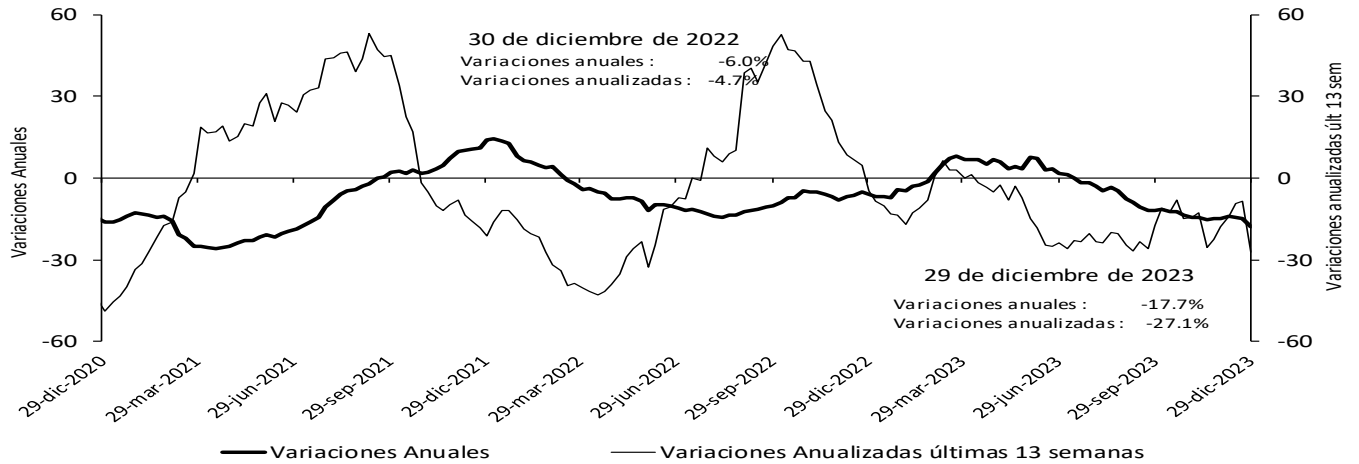

No incluye la cartera de las entidades financieras especiales.

Fuentes: Banco de la República y Formato 281 de la Superintendencia Financiera de Colombia.

## Bonos emitidos por el sector real

Saldo y variación (%) anual

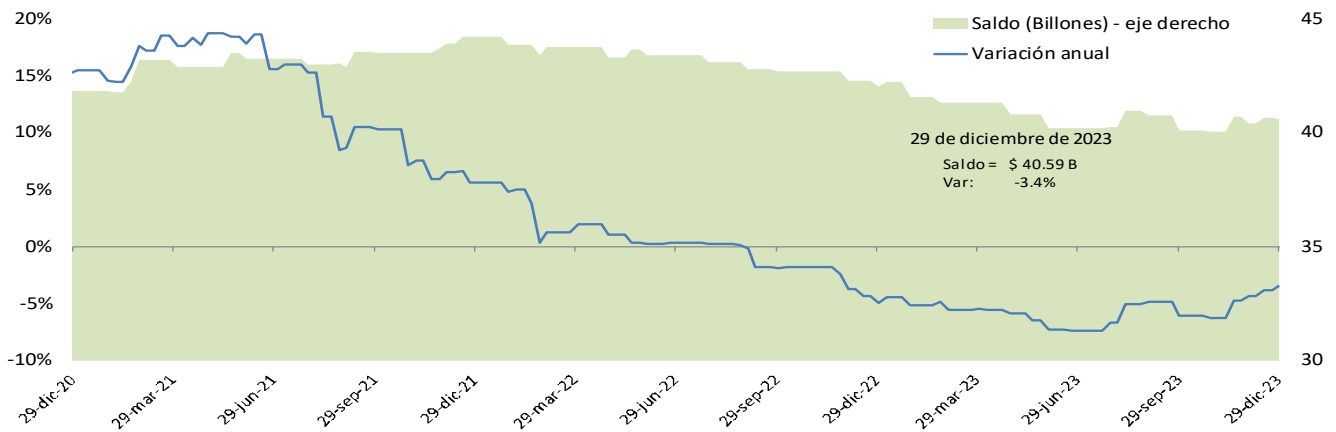

\*No incluye emisiones de bonos de extranjeros en el mercado local, TES u otros títulos de deuda pública emitidos por el gobierno nacional.

Fuente: Banco de la República, cálculos con información de la Bolsa de Valores de Colombia.

## Cartera comercial de los establecimientos de crédito en ml\* + saldo de bonos emitidos por el sector real

Variaciones (%) anuales

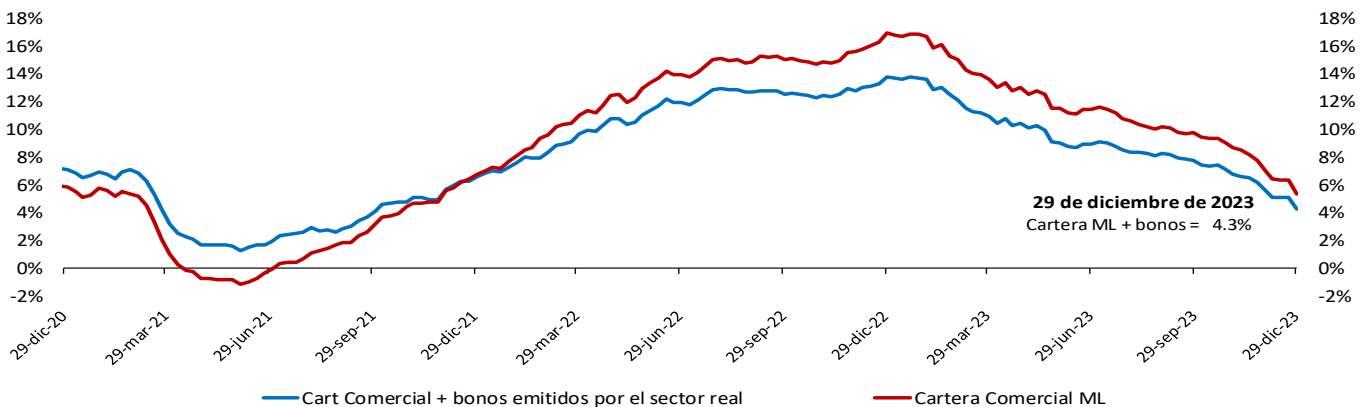

\*No incluye la cartera de las entidades financieras especiales.

Fuente: Banco de la República, cálculos con información del formato 281 de la Superintendencia financiera de Colombia y la Bolsa de Valores de Colombia.

## Variación anual real de la cartera

### Variación % anual real\* de la cartera bruta\*\* en moneda nacional y por modalidades

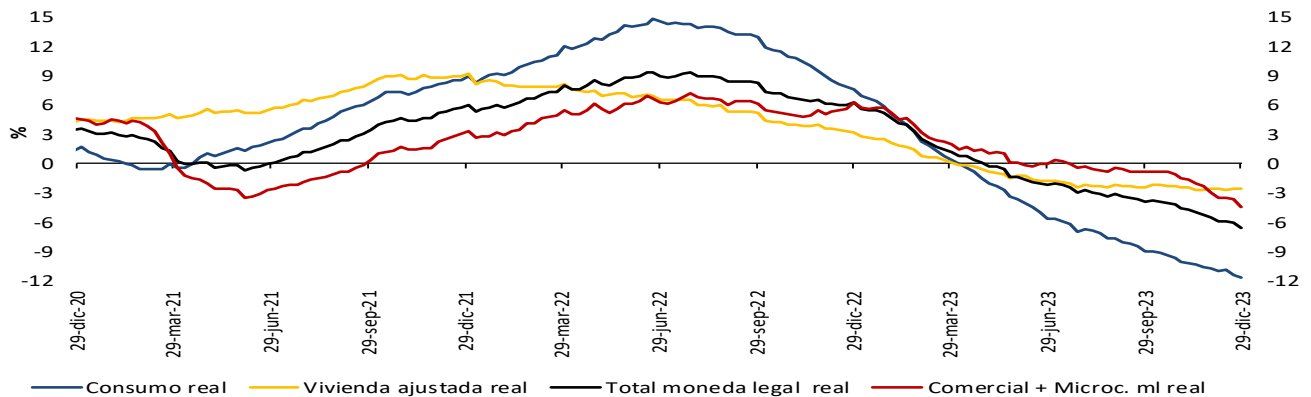

### Variación % anual real (R)\* de la cartera bruta\*\* en moneda nacional y total

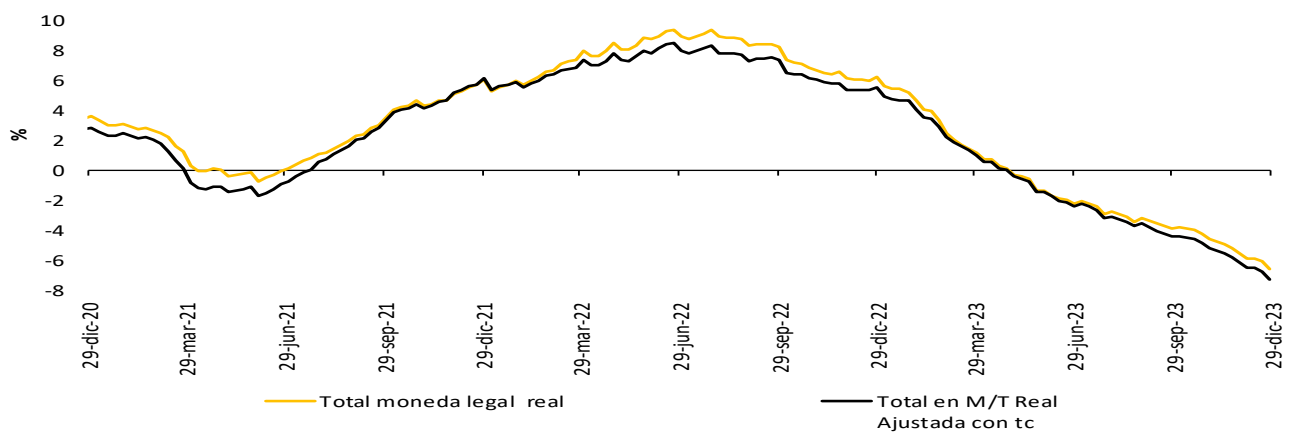

### Variación % anual real del M3\*\* y la cartera bruta en ml

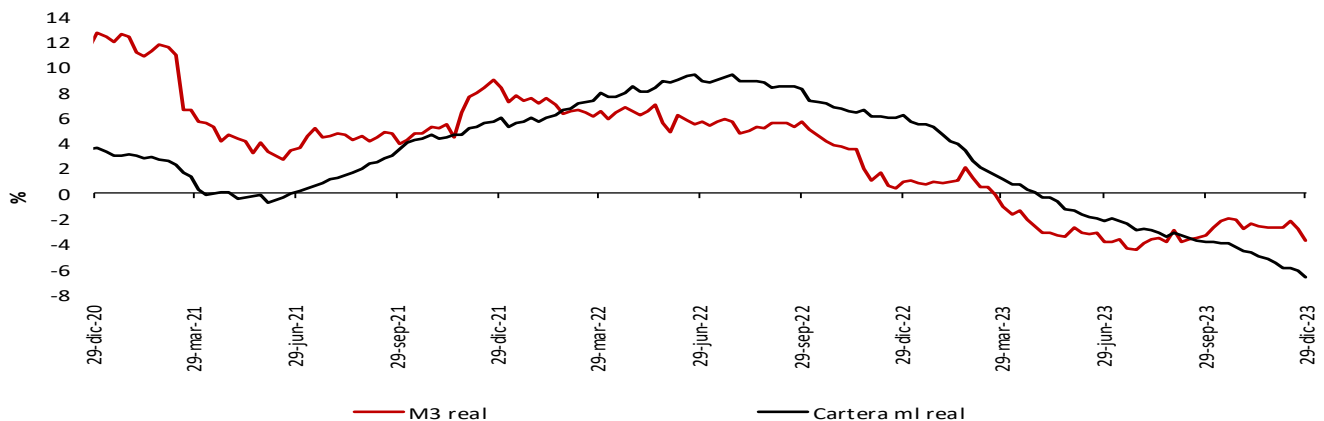

\* IPC sin alimentos. Información provisional.

\*\*A partir de la publicación con corte sep 25/2020 se reprocesó la serie, incorporando los cambios en la canasta del IPC sin alimentos utilizada por el BR desde octubre /2020

La cartera en moneda extranjera se ajustó por tasa de cambio.

\*\* No incluye la cartera de las entidades financieras especiales (EFE)

Fuentes: Banco de la República y Formato 281 de la Superintendencia Financiera de Colombia.

A partir del 07 de abril de 2023 la información de microcrédito corresponde a la modalidad de "Créditos productivos" creada por el Decreto 455 del 29 de marzo de 2023 del Ministerio de Hacienda.

## 6. Inversiones

### a. Inversiones de los establecimientos de crédito

#### Inversiones netas de los establecimientos de crédito

(Miles de millones de pesos y porcentajes)

(Miles de millones de pesos)	Saldo a diciembre 29 2023	VARIACIONES									
		SEMANAL		ÚLTIMAS 4 SEMANAS		ÚLTIMAS 13 SEMANAS		AÑO CORRIDO		ANUAL	
		ABS	%	ABS	%	ABS	%	ABS	%	ABS	%
A. Moneda Legal	159,667	-119	-0.1	1,924	1.2	7,063	4.6	14,736	10.2	14,736	10.2
B. Moneda Extranjera	37,646	-281	-0.7	-506	-1.3	-487	-1.3	-2,633	-6.5	-2,633	-6.5
C. TOTAL (A+B=C)	197,313	-400	-0.2	1,417	0.7	6,576	3.4	12,103	6.5	12,103	6.5
<b>ITEM DE MEMORANDO</b>											
Moneda Extranjera - En millones US\$ 2/	9,850	163	1.7	271	2.8	443	4.7	1,476	17.6	1,476	17.6
TASA REPRESENTATIVA DE MERCADO	3,822	-93	-2.4	-161	-4.0	-232	-5.7	-988	-20.5	-988	-20.5

#### Inversiones de los Establecimientos de Crédito en ML 1/

(Miles de millones de pesos)	Saldo a diciembre 29 2023	VARIACIONES									
		SEMANAL		ÚLTIMAS 4 SEMANAS		ÚLTIMAS 13 SEMANAS		AÑO CORRIDO		ANUAL	
		ABS	%	ABS	%	ABS	%	ABS	%	ABS	%
<b>INVERSIONES NETAS</b>	<b>159,667</b>	<b>-119</b>	<b>-0.1</b>	<b>1,924</b>	<b>1.2</b>	<b>7,063</b>	<b>4.6</b>	<b>14,736</b>	<b>10.2</b>	<b>14,736</b>	<b>10.2</b>
<b>A. Establecimientos de crédito</b>	<b>160,029</b>	<b>-119</b>	<b>-0.1</b>	<b>1,952</b>	<b>1.2</b>	<b>7,169</b>	<b>4.7</b>	<b>14,941</b>	<b>10.3</b>	<b>14,941</b>	<b>10.3</b>
<b>Inversiones Brutas</b>	<b>160,029</b>	<b>-119</b>	<b>-0.1</b>	<b>1,952</b>	<b>1.2</b>	<b>7,169</b>	<b>4.7</b>	<b>14,941</b>	<b>10.3</b>	<b>14,941</b>	<b>10.3</b>
<b>a) Títulos de deuda:</b>	<b>110,717</b>	<b>813</b>	<b>0.7</b>	<b>2,818</b>	<b>2.6</b>	<b>6,241</b>	<b>6.0</b>	<b>11,658</b>	<b>11.8</b>	<b>11,658</b>	<b>11.8</b>
Título de Tesorería - TES	72,126	355	0.5	2,409	3.5	6,151	9.3	7,113	10.9	7,113	10.9
Otros Títulos de deuda pública	19,172	-41	-0.2	111	0.6	-80	-0.4	572	3.1	572	3.1
Otros emisores Nacionales	19,418	499	2.6	300	1.6	172	0.9	3,975	25.7	3,975	25.7
Emisores Extranjeros	0	0	--	-2	--	-2	--	-2	--	-2	--
<b>b) Instrumentos de patrimonio</b>	<b>7,320</b>	<b>-1,022</b>	<b>-12.2</b>	<b>-611</b>	<b>-7.7</b>	<b>388</b>	<b>5.6</b>	<b>706</b>	<b>10.7</b>	<b>706</b>	<b>10.7</b>
<b>c) Otras inversiones 2/</b>	<b>41,992</b>	<b>90</b>	<b>0.2</b>	<b>-254</b>	<b>-0.6</b>	<b>539</b>	<b>1.3</b>	<b>2,577</b>	<b>6.5</b>	<b>2,577</b>	<b>6.5</b>
<b>Deterioro</b>	<b>362</b>	<b>0</b>	<b>0.0</b>	<b>29</b>	<b>8.6</b>	<b>107</b>	<b>41.9</b>	<b>205</b>	<b>130.7</b>	<b>205</b>	<b>130.7</b>

#### Inversiones de los Establecimientos de Crédito en ME 1/

(Miles de millones de pesos)	Saldo a diciembre 29 2023	VARIACIONES									
		SEMANAL		ÚLTIMAS 4 SEMANAS		ÚLTIMAS 13 SEMANAS		AÑO CORRIDO		ANUAL	
		ABS	%	ABS	%	ABS	%	ABS	%	ABS	%
<b>INVERSIONES NETAS</b>	<b>37,646</b>	<b>-281</b>	<b>-0.7</b>	<b>-506</b>	<b>-1.3</b>	<b>-487</b>	<b>-1.3</b>	<b>-2,633</b>	<b>-6.5</b>	<b>-2,633</b>	<b>-6.5</b>
<b>A. Establecimientos de crédito</b>	<b>37,647</b>	<b>-281</b>	<b>-0.7</b>	<b>-506</b>	<b>-1.3</b>	<b>-570</b>	<b>-1.5</b>	<b>-2,716</b>	<b>-6.7</b>	<b>-2,716</b>	<b>-6.7</b>
<b>Inversiones Brutas</b>	<b>37,647</b>	<b>-281</b>	<b>-0.7</b>	<b>-506</b>	<b>-1.3</b>	<b>-570</b>	<b>-1.5</b>	<b>-2,716</b>	<b>-6.7</b>	<b>-2,716</b>	<b>-6.7</b>
<b>a) Títulos de deuda:</b>	<b>6,540</b>	<b>-148</b>	<b>-2.2</b>	<b>-224</b>	<b>-3.3</b>	<b>-966</b>	<b>-12.9</b>	<b>2,111</b>	<b>47.7</b>	<b>2,111</b>	<b>47.7</b>
Título de Tesorería - TES	0	0	--	0	--	0	--	0	--	0	--
Otros Títulos de deuda pública	3,013	-64	-2.1	-88	-2.8	-570	-15.9	1,011	50.5	1,011	50.5
Otros emisores Nacionales	367	-8	-2.2	8	2.4	20	5.9	122	49.7	122	49.7
Emisores Extranjeros	3,160	-77	-2.4	-145	-4.4	-417	-11.7	979	44.9	979	44.9
<b>b) Instrumentos de patrimonio</b>	<b>103</b>	<b>-3</b>	<b>-2.9</b>	<b>31</b>	<b>42.8</b>	<b>40</b>	<b>62.6</b>	<b>41</b>	<b>67.0</b>	<b>41</b>	<b>67.0</b>
<b>c) Otras inversiones 2/</b>	<b>31,003</b>	<b>-129</b>	<b>-0.4</b>	<b>-313</b>	<b>-1.0</b>	<b>357</b>	<b>1.2</b>	<b>-4,869</b>	<b>-13.6</b>	<b>-4,869</b>	<b>-13.6</b>
<b>Deterioro</b>	<b>0</b>	<b>0</b>	<b>---</b>	<b>0</b>	<b>---</b>	<b>-83</b>	<b>---</b>	<b>-83</b>	<b>---</b>	<b>-83</b>	<b>---</b>

1/ Incluye FDN, a partir de octubre 2 de 2020

2/ Incluye inversiones en subsidiarias y filiales, en asociadas, en negocios y operaciones conjuntas y en derechos fiduciarios. Incluye ajustes por reclasificación entre monedas nacional y extranjera.

Fuentes: Formato 281 de la Superintendencia Financiera de Colombia y cálculos Banco de la República.



## 8. Activos externos

### a. Reservas Internacionales

(Millones de dólares)	2023	2024	
Concepto <sup>1/</sup>	Acum Año dic 29	Acum Año** ene 5	Acum mes** ene 5
<b>SALDO</b>			
I. Reservas Internacionales Brutas *	59,639	59,594	
II. Pasivos de Corto Plazo	31	31	
III. Reservas Internacionales Netas (I-II) *	59,608	59,563	
<b>VARIACIÓN</b>			
I. Reservas Internacionales Brutas	2,349	-46	-46
Pasivos de Corto Plazo	10	-0	-0
II. Reservas Internacionales Netas	2,339	-46	-46
Causaciones, Valuaciones y Provisiones (deterioro)	1,977	0	0
Pasivos con Residentes	-1	0	0
Opciones call por ejercer	0	0	0
<b>MEMO - ITEM</b>			
Saldo Reservas internacionales brutas sin FLAR *	59,069	59,023	
Saldo Causaciones, Valuaciones y Provisiones (deterioro)	474	474	
Saldo Pasivos con Residentes	0	0	
Saldo Opciones call por ejercer	0	0	

\* Para efectos de reporte al FMI se excluyen los aportes al Fondo Latinoamericano de Reservas FLAR del saldo de reservas internacionales, sin embargo, en la información contable del Banco de la República los aportes al FLAR continúan formando parte de los activos de reservas.

1/ A partir del 4 de junio de 2019 los recursos en dólares del Gobierno en el Banco de la República se registran en cuentas diferentes a las de las reservas internacionales, y a partir del 17 de diciembre de 2019, la totalidad de los recursos en moneda extranjera del Gobierno en el Banco de la República se contabilizan por fuera del balance del Banco, por tanto no hacen parte de las reservas internacionales.

\*\* Cifras provisionales

Fuente: Banco de la República.

## 9. Endeudamiento externo de los establecimientos de crédito

### a. Endeudamiento externo de los establecimientos de crédito – Saldo por plazos

(Millones de dólares y porcentajes)

	SALDO 29-dic-23	VARIACIONES					
		SEMANAL		AÑO CORRIDO		ANUAL	
		ABS.	%	ABS.	%	ABS.	%
<b>I. TOTAL</b>	<b>15,925</b>	<b>(57)</b>	<b>(0)</b>	<b>(1,771)</b>	<b>(10)</b>	<b>(1,771)</b>	<b>(10)</b>
A. CORTO PLAZO	4,066	(78)	(2)	(1,313)	(24)	(1,313)	(24)
B. LARGO PLAZO	11,859	21	0	(459)	(4)	(459)	(4)

1/ No incluye Banco de la República e ICETEX.

Nota: Los saldos de la última semana son preliminares y sujetos a revisión.

Fuente: Informes semanales de los establecimientos de crédito. Subgerencia de Política Monetaria e Información Económica del Banco de la República.

### Endeudamiento externo de los establecimientos de crédito – saldo por plazos

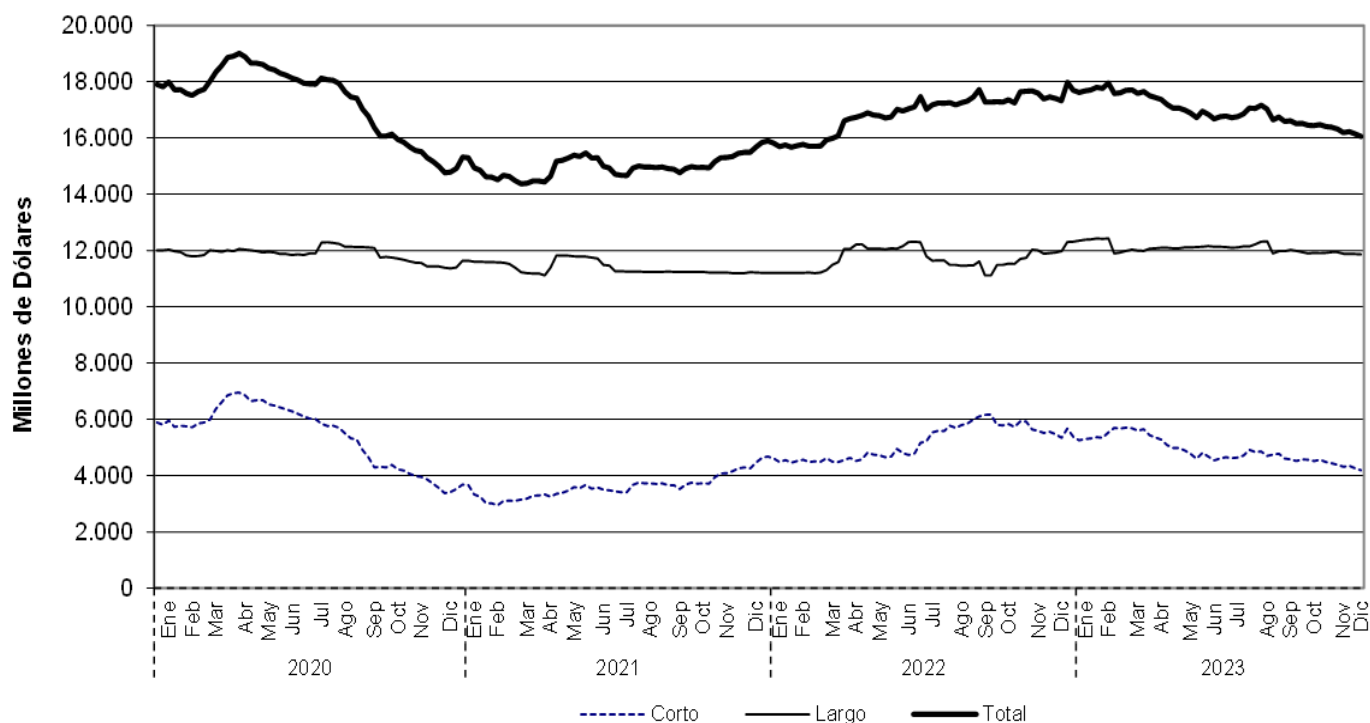

Fuente: Informes semanales de los establecimientos de crédito. Subgerencia de Política Monetaria e Información Económica del Banco de la República.

## **11. Mercados Financieros Internacionales**

### **a. Principales noticias de la semana**

Durante la semana, la percepción de riesgo medida a través del VIX aumentó 0,9 puntos a 13,4. Por su parte, los precios del crudo aumentaron debido a que los riesgos de suministro en Medio Oriente contrarrestaron las cifras de mayores inventarios de diésel y gasolina en EE.UU. La referencia Brent cerró en USD 78,8 y el WTI en USD 73,8, presentando incrementos de 2,2% y 3,0%, respectivamente.

#### **Estados Unidos**

- Las peticiones iniciales por subsidio de desempleo se ubicaron en 202 mil durante la última semana (esp: 216 mil; ant: 220 mil).
- De acuerdo con el reporte de empleo de diciembre, las nóminas no agrícolas crecieron en 216 mil (esp: 175 mil; ant: 173 mil), la tasa de desempleo se ubicó en 3,7% (esp: 3,8%; ant: 3,8%) y los salarios aumentaron 4,1% a/a (esp: 3,9%; ant: 4,0%).
- De acuerdo con el reporte de empleo ADP, las nóminas privadas crecieron en 164 mil en diciembre (esp: 125 mil; ant: 101 mil).
- El ISM manufacturero se ubicó en 47,4 en diciembre (esp: 47,1; ant: 46,7), mientras que el de servicios se ubicó en 50,6 (esp: 52,2; ant: 52,7).

#### **Asia**

- En China, el PMI compuesto (estimado por Caixin) se ubicó en 52,6 en diciembre (ant: 51,6).
- En Japón, la lectura final del PMI compuesto de diciembre (estimado por Jibun Bank) se ubicó en 50,0 (lectura ant: 50,4).

#### **Europa**

- En la eurozona, la lectura final del PMI compuesto de diciembre se ubicó en 47,6 (lectura ant: 47,0).
- En la eurozona, la inflación se ubicó en 2,9% a/a en diciembre (esp: 2,9%; ant: 2,4%). Por su parte, la inflación núcleo se ubicó en 3,4% (esp: 3,4%; ant: 3,6%).
- En Reino Unido, la lectura final del PMI compuesto de diciembre se ubicó en 52,1 (lectura ant: 51,7).

#### **América**

- El Brasil, el PMI compuesto se ubicó en 50,0 en diciembre (ant: 50,7).
- En Brasil, la producción industrial creció 1,3% a/a en noviembre (esp: 0,9%; ant: 1,1%).
- En México, el PMI manufacturero se ubicó en 52,0 en diciembre (ant: 52,5).
- En Chile, la actividad económica creció 1,2% a/a en noviembre (esp: 1,0%; ant: 0,3%).
- En Perú, la inflación se ubicó en 3,24% en diciembre (esp: 3,20%; ant: 3,64%).

**b. Tasas de interés de Bancos Centrales**

	Tasa de interés vigente (%)			
	Actual (a) 05 de enero	Semana anterior 29 de diciembre	4 sem atrás 05 de diciembre	Un año atrás
Estados Unidos	5.25 - 5.5	5.25 - 5.5	5.25 - 5.5	4.25 - 4.5
Zona Euro	4.50	4.50	4.50	2.50
Japón	-0.10	-0.10	-0.10	-0.10
Reino Unido	5.25	5.25	5.25	3.50
Canadá	5.0	5.00	5.00	4.25
Brasil	11.75	11.75	12.25	13.75
México	11.25	11.25	11.25	10.50
Colombia	13.0	13.00	13.25	12.00
Chile	8.25	8.25	9.00	11.25
Argentina	100.00	100.00	133.00	75.00
Perú	6.75	6.75	7.00	7.50
Australia	4.35	4.35	4.35	3.10
Nueva Zelanda	5.50	5.50	5.50	4.25
Malasia	3.00	3.00	3.00	2.75
Sudáfrica	8.25	8.25	8.25	7.00
Turquía	42.50	42.50	40.00	9.00
India	6.50	6.50	6.50	6.25
Rusia	16.00	16.0	15.00	7.50
China	3.45	3.45	3.45	3.65
Suiza	1.50 - 1.75	1.50 - 1.75	1.50 - 1.75	-0.25 - 0.00
Indonesia	6.0	6.0	6.00	5.50
Noruega	4.50	4.50	4.25	2.75

Fuente: Bloomberg.

### c. Inflación observada y sus expectativas

	Tasa actual y meta de inflación (%)			Encuesta de expectativas de inflación anual a diciembre del 2023			
	05 de enero			BLOOMBERG		BANCOS CENTRALES <sup>1</sup>	
	Inflación (b)	Tasa de interés real [(1+a)/(1+b)]-1	Meta de Inflación 2023	Fecha de la encuesta	Resultado (%)	Fecha realización de la encuesta	Resultado (%)
Estados Unidos (nov)	3.10	2.33	2.00	05/01/2024	4.10	-	-
Zona Euro (dic) ↑	2.90	1.55	<2	05/01/2024	5.50	oct-23	5.60
Japón (nov)	2.80	-2.82	2.00	05/01/2024	3.20	-	-
Reino Unido (nov)	3.90	1.30	2.00	05/01/2024	7.40	nov-23	3.30
Canadá (nov)	3.10	1.84	1.00 - 3.00	05/01/2024	3.90	-	-
Brasil (nov)	4.68	6.75	2.25 - 5.25	05/01/2024	4.60	dic-23	4.46
México (nov)	4.32	6.64	3.00	05/01/2024	5.50	dic-23	4.44
Colombia (nov)	10.15	2.59	2.00 - 4.00	05/01/2024	11.80	dic-23	9.50
Chile (dic) ↓	3.94	4.15	2.00 - 4.00	05/01/2024	7.60	oct-23	4.20
Argentina (nov)	160.90	-23.34	12.00- 17.00	05/01/2024	130.80	nov-23	189,2
Perú (dic)	3.24	3.40	1.00 - 3.00	05/01/2024	6.40	nov-23	3.70
Australia (sep)	5.40	-1.00	2.00 - 3.00	05/01/2024	5.70	dic-23	4.46
Nueva Zelanda (sep)	5.60	-0.09	1.00 - 3.00	05/01/2024	5.70	oct-23	3.60
Malasia (nov)	1.50	1.48	-	05/01/2024	2.60	-	-
Sudáfrica (nov)	5.50	2.61	3.00 - 6.00	05/01/2024	5.90	nov-23	6.10
Turquía (dic)	64.77	-13.52	3.00 - 7.00	05/01/2024	53.80	dic-23	65.20
India (nov)	5.55	0.90	2.00 - 6.00	05/01/2024	-	-	-
Rusia (nov)	7.48	7.93	4.00	05/01/2024	5.90	-	-
China (nov)	-0.50	3.97	3.00	05/01/2024	0.37	-	-
Irlanda (nov)	3.90	0.58	<2	05/01/2024	5.35	-	-
Portugal (dic)	1.40	3.06	<2	05/01/2024	-	-	-
Grecia (nov)	3.03	1.43	<2	05/01/2024	-	-	-
Suiza (dic) ↑	1.70	-1.92	<2	05/01/2024	-	-	-
Indonesia (dic)	2.61	3.30	2.50 - 4.50	05/01/2024	3.70	-	-
Noruega (nov)	4.80	-0.29	2.00	05/01/2024	5.50	-	-

Fuente: Bloomberg y páginas web de bancos centrales.

1) Varias autoridades monetarias no hacen encuestas sobre expectativas de inflación.

### d. Principales tasas de los mercados monetarios internacionales

	Plazo	Tasa actual (%) (a) 05 de enero	Semana anterior (%) (b) 29 de diciembre	4 sem atrás (%)	29 de diciembre de 2023 (%)	Un año atrás (%)	Variación p.b. última semana (a-b)
FEDERAL FUND	1 Día	5.33	5.33	5.33	5.33	4.33	0.0
SOFR	1Día	5.31	5.38	5.33	5.38	4.31	-7.0
SOFR	1 Mes	5.34	5.35	5.36	5.35	4.40	-1.5
SOFR	3 Meses	5.33	5.33	5.38	5.33	4.63	-0.2
ESTR	1 Día	3.91	3.88	3.91	3.88	1.90	2.3
ESTR	1 Mes	3.91	3.91	3.91	3.91	1.64	-0.2
ESTR	3 Meses	3.92	3.92	3.88	3.92	1.26	0.0

Fuente: Bloomberg.

Federal fund rate: Tasa interbancaria overnight a la cual los bancos miembros de sistema de la Reserva Federal de los Estados Unidos se prestan el exceso de reservas sin exigir garantía como contrapartida. SOFR: Tasa de interés que mide el costo del dinero en dólares americanos, calculada con base en operaciones de crédito garantizadas. ESTR: Tasa de interés de referencia que refleja los costes nocturnos de préstamos de los bancos dentro de la eurozona. El Banco Central Europeo (BCE) calcula y publica este tipo de interés.

### e. Indicadores de percepción de riesgo

#### Spread de deuda soberana\*

EMBI (Emerging Market Bond Index) <sup>1/</sup>	Spread actual (pb) (a) 05 de enero	Semana anterior (pb) (b) 29 de diciembre	4 sem atrás (pb) 05 de diciembre	29 de diciembre de 2023 (pb)	Un año atrás (pb)	Variación última semana (a-b)	Variación porcentual última semana (a/b)-1
Plus soberanos	362.0	345.0	363.0	345.0	389.8	17	4.9%
Colombia	294.0	272.0	298.0	272.0	376.0	22	8.1%
Argentina	1,997	1907.0	1933.0	1907.0	2120.0	90	4.7%
Brasil	208.0	200.0	200.0	200.0	264.0	8	4.0%
México	350.0	340.0	357.0	340.0	398.0	10	2.9%
Perú	171.0	160.0	162.0	160.0	217.0	11	6.9%
Venezuela	20,117	21422.0	18586.0	21422.0	44781.0	-1305	-6.1%
Turquía	320.0	300.0	346.0	300.0	445.0	20	6.7%
Sudáfrica	316.0	296.0	336.0	296.0	360.0	20	6.8%

Fuente: Bloomberg

EMBI plus: Emerging Markets Bond Index – Embi + - es un índice creado por JP Morgan que mide los retornos totales de los instrumentos de deuda externa de los países emergentes, incluyendo bonos Brady en dólares y en otras monedas, préstamos, Eurobonos e instrumentos de deuda local denominados en dólares. Este indicador está concentrado en instrumentos de las tres principales economías de Latinoamérica (Brasil, México y Argentina) con una ponderación de 68% dejando el resto para los otros países latinoamericanos. Para el desarrollo de este informe, se considera el spread de dicho portafolio EMBI, sobre la curva cero cupón de los treasuries. EMBI plus país: Emerging Markets Bond Index (Embi +) calculado bajo los mismos criterios del EMBI PLUS considerando únicamente los títulos del respectivo país. Para el desarrollo de este informe, se considera el spread de dicho portafolio EMBI, sobre la curva cero cupón de los treasuries.

\*A partir del 01/10/2018 los tickers de Bloomberg de Colombia, México, Brasil, Argentina y Perú corresponden a ELI GCOL index, ELI GCMX index y ELI GBRL index, ELI GARL index y ELI GPER index, respectivamente.

### EMBI plus, EMBI Colombia, CDS, coeficientes de aversión al riesgo \*

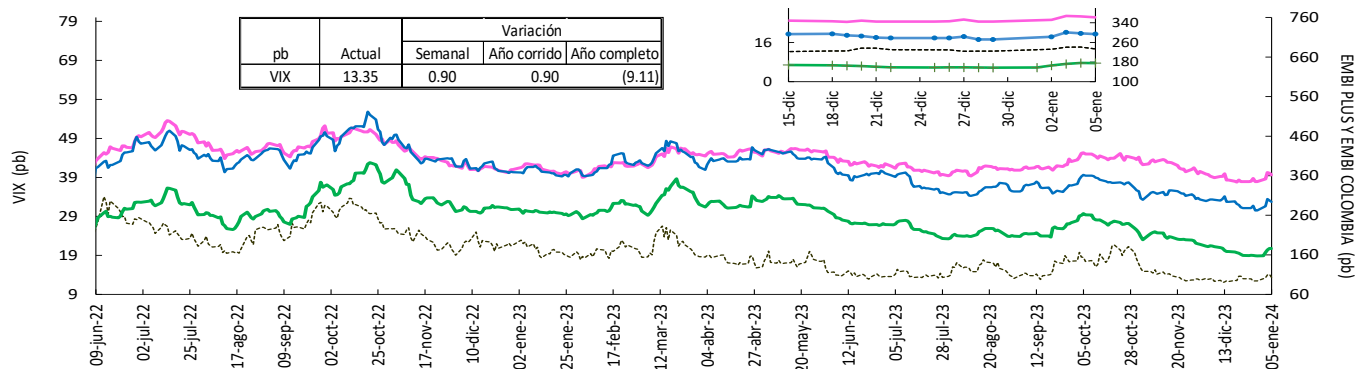

Fuente: Bloomberg, DOAM. --- VIX (eje izquierdo) --- EMBI PLUS --- EMBI COLOMBIA --- CDS 5  
 VIX: Índice de volatilidad del "Chicago Board Options Exchange SPX", que refleja la volatilidad implícita en las opciones sobre las acciones que componen el S&P 500. Se utiliza como un indicador que mide la aversión al riesgo de los inversionistas, la variación se presenta en términos absolutos. \*El ticker del EMBI Colombia corresponde a ELI GCOL Index.

### Credit Default Swap América Latina – 5 años

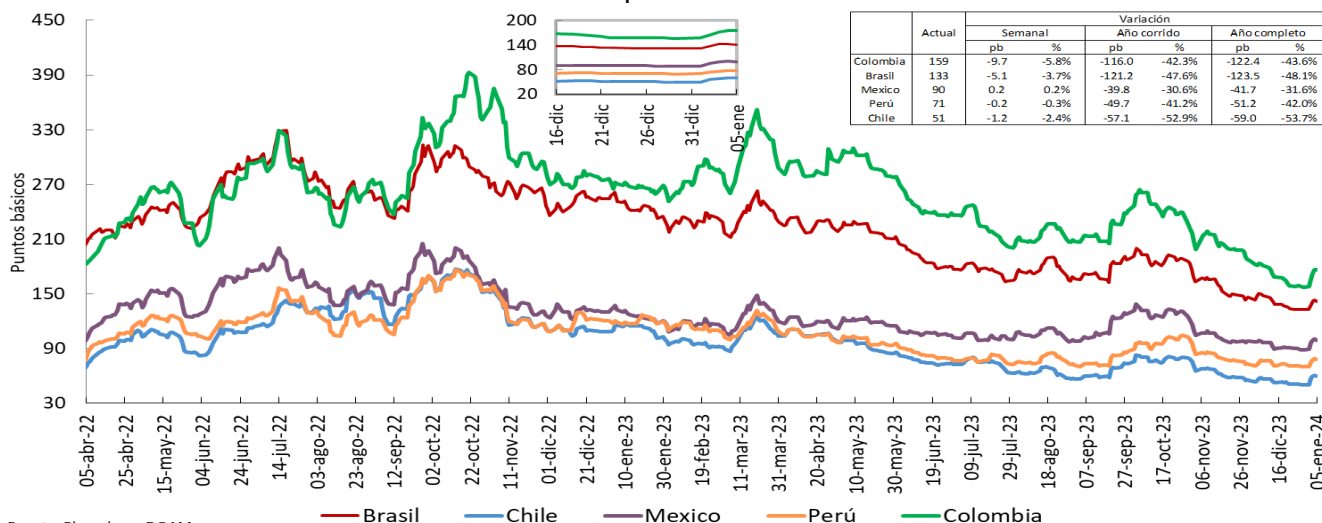

Fuente: Bloomberg, DOAM. \*El ticker del EMBI de Colombia en Bloomberg corresponde a ELI GCOL index.  
 Un Credit Default Swap (CDS) es un instrumento financiero por medio del cual se negocia el riesgo crediticio de un bono. El tenedor paga una prima (puntos básicos sobre el valor nominal del bono) a la entidad que ofrece el CDS a cambio de que esta responda por un valor nominal en caso que el emisor haga default. La valoración de un CDS se hace en puntos básicos sobre el valor nominal del bono y tiene una relación directa con el nivel de aversión al riesgo de los inversionistas. Es decir, entre mas alta sea la probabilidad de default, mayor será el valor del CDS y viceversa.

### Credit Default Swap otros países – 5 años

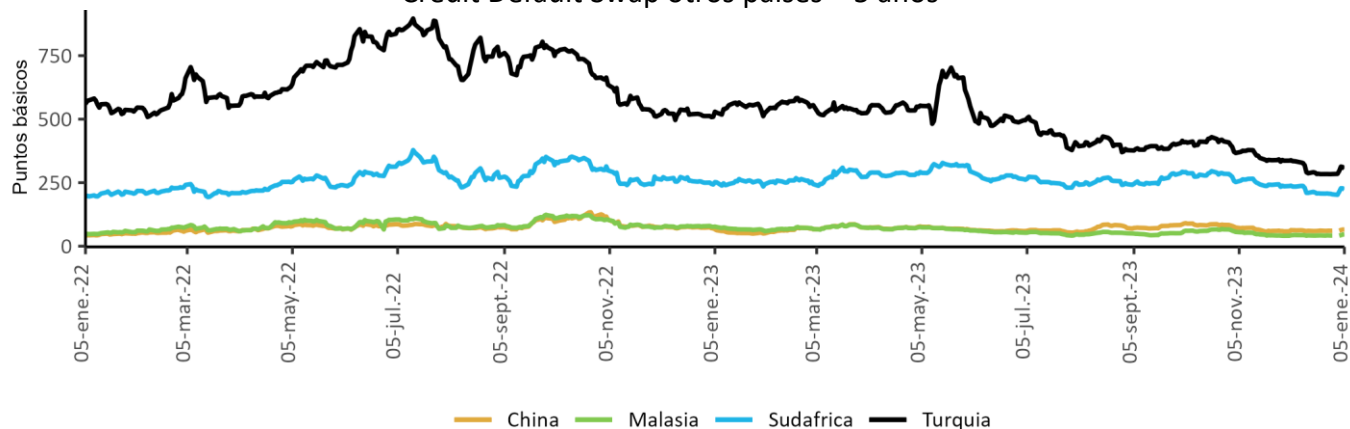

Fuente: Bloomberg, DOAM.

## f. Mercado de renta fija

### Bonos del tesoro americano

BONOS DEL TESORO AMERICANO <sup>1/</sup>	Tasa actual (%)	Semana anterior (%)	4 sem atrás (%)	29 de diciembre de 2023 (%)	Un año atrás (%)	Variación p.b. última semana (a-b)
	(a) 05 de enero	(b) 29 de diciembre				
0.25	5.37	5.33	5.36	5.33	4.59	3.47
0.50	5.26	5.26	5.39	5.26	4.84	0.20
2.00	4.38	4.25	4.58	4.25	4.46	13.1
5.00	4.01	3.85	4.14	3.85	3.91	16.0
10.00	4.05	3.88	4.17	3.88	3.72	16.7
30.00	4.20	4.03	4.30	4.03	3.80	17.4

Fuente: Bloomberg.

1/ Bonos genéricos de Bloomberg.

### Bonos del tesoro americano

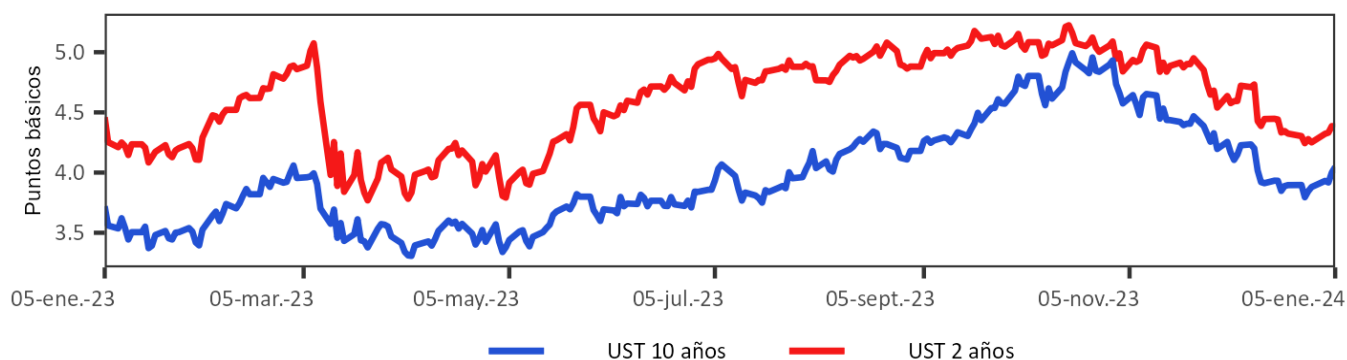

## g. Mercado de renta variable

País	Índices accionarios	Nivel actual 05 de enero	Variación			
			Semanal 29 de diciembre	4 sem atrás 05 de diciembre	29 de diciembre de 2023	Un año atrás
EE UU	DOW JONES	37,466	-0.6%	3.7%	-0.6%	13.8%
EE UU	S&P500	4,697	-1.5%	2.8%	-1.5%	23.3%
EE UU	NASDAQ	14,524	-3.2%	2.1%	-3.2%	40.9%
Zona Euro	Euro Stoxx 50	4,464	-1.3%	0.2%	-1.3%	12.7%
Alemania	DAX	16,594	-0.9%	0.4%	-0.9%	14.9%
Argentina	MERVAL	1,055,381	13.5%	19.2%	13.5%	403.4%
México	MEXBOL	56,193	-2.1%	3.8%	-2.1%	10.6%
Brasil (Sao Paulo)	IBOV	132,023	-1.6%	4.0%	-1.6%	22.7%
Chile	IPSA	6,076	-2.0%	4.3%	-2.0%	19.3%
Venezuela	IBVC	57,164	-1.2%	-2.0%	-1.2%	175.5%
Perú	IGBVL	25,710	-1.0%	15.0%	-1.0%	17.4%
Colombia	MSCI COLCAP	1,295	8.3%	12.6%	8.3%	-1.8%
Japón	NKY	33,377	-0.3%	1.8%	-0.3%	29.3%
China	SHANGAI SE	2,929	-1.5%	-1.5%	-1.5%	-7.2%

Fuente: Bloomberg.

### Índice de renta variable global (MXWO Index)

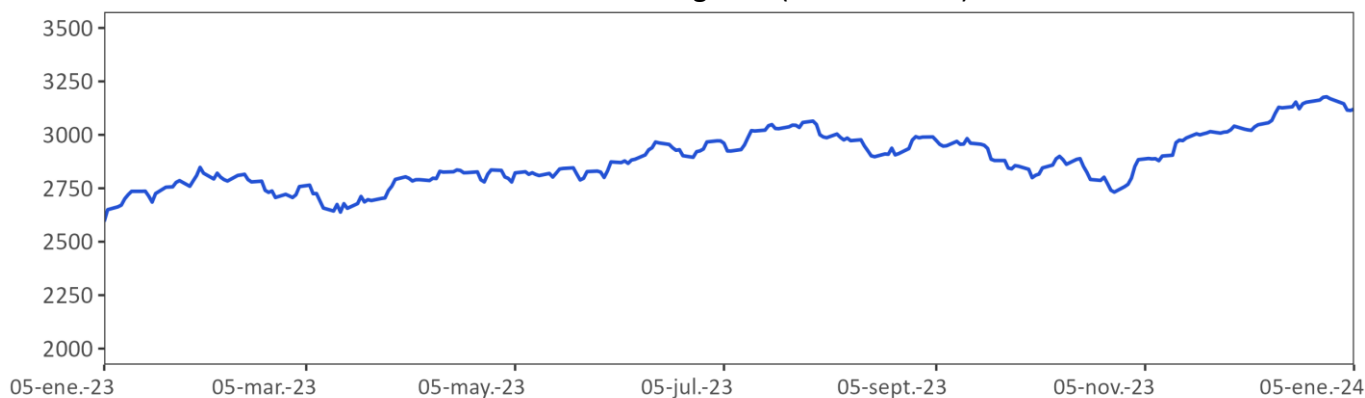

Fuente: Bloomberg.

MXWO index : Índice de capitalización que mide el rendimiento de las acciones de compañías de países desarrollados. Este Índice se deriva del MSCI de Morgan Stanley, el cual se conoce como el MSCI WORLD. La base del Índice MXWO es el 31 de diciembre de 1969.

## Índice de renta variable de América Latina (MXLA Index)

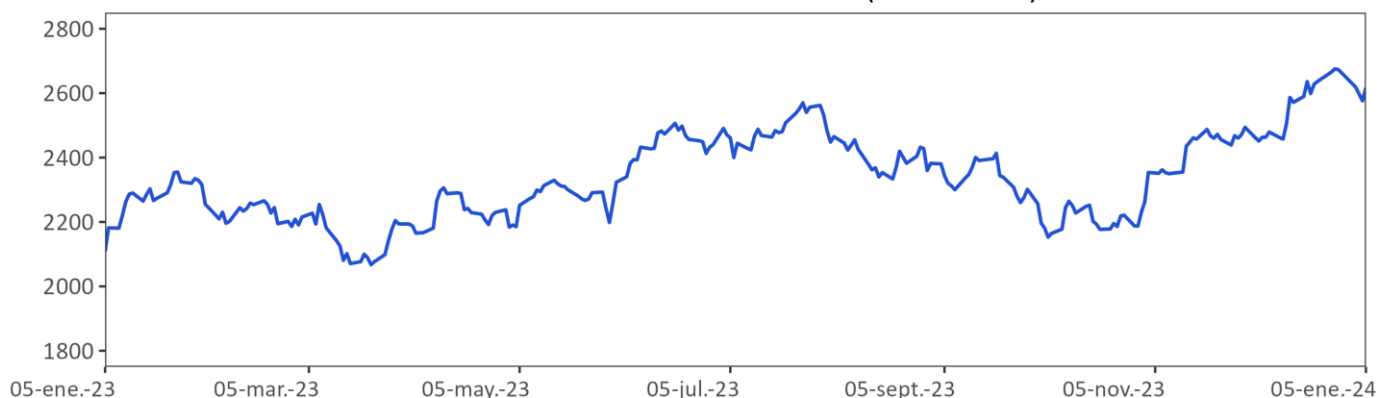

Fuente: Bloomberg.

MXLA index: Índice de capitalización que mide el rendimiento de las acciones de compañías de países de América Latina. Este Índice se deriva del MSCI de Morgan Stanley, el cual se conoce como el MSCI EM Latin América. La base del Índice MXLA es el 31 de diciembre de 1987.

### h. Mercado cambiario

#### Depreciación de las principales monedas frente al Dólar Americano

TASAS DE CAMBIO Frente al dólar	Tasa Indirecta 05 de enero	Tasa Directa 05 de enero	Depreciación de las diferentes monedas frente al Dólar					
			Semanal 29 de diciembre	4 semanas atrás	29 de diciembre de 2023	Un año atrás	Dos años atrás	Tres años atrás
			Euro	1.09	0.91	0.88%	-1.3%	0.9%
Libra	1.27	0.79	0.09%	-1.0%	0.1%	-6.4%	6.6%	7.1%
AUD	0.67	1.49	1.47%	-2.4%	1.5%	0.6%	7.6%	15.6%
NZD	0.62	1.60	1.22%	-1.8%	1.2%	-0.2%	8.8%	16.2%
CAD	0.75	1.34	0.90%	-1.7%	0.9%	-1.5%	4.8%	5.5%
Yen	0.01	144.64	2.55%	-1.7%	2.6%	8.4%	24.6%	40.8%
NOK	0.10	10.3	1.27%	-5.7%	1.3%	0.5%	16.4%	21.7%

Fuente: Bloomberg.

#### Depreciación de monedas de países emergentes frente al Dólar Americano (tasas de cierre)

TASA DE CAMBIO Países Emergentes	Tasa actual 05 de enero	Depreciación de las diferentes monedas frente al Dólar					
		Semanal 29 de diciembre	4 sem atrás 05 de diciembre	29 de diciembre de 2023	Un año atrás	Dos años atrás	Tres años atrás
Colombia	3,908.6	2.24%	-2.9%	2.2%	-21.7%	-3.4%	13.4%
Argentina	812.2	0.47%	123.7%	0.5%	353.9%	687.5%	857.8%
Brasil	4.9	0.48%	-1.1%	0.5%	-8.9%	-14.7%	-7.6%
Venezuela**/**	35.9	0.20%	1.09%	0.2%	106.4%	NA	NA
Perú	3.7	0.34%	-1.1%	0.3%	-2.5%	-6.1%	2.5%
México	16.9	-0.55%	-2.9%	-0.5%	-12.7%	-17.9%	-15.2%
Chile	889.9	1.01%	1.0%	1.0%	4.4%	6.2%	27.3%
Turquía	29.8	0.91%	3.0%	0.9%	58.8%	117.9%	303.2%
India	83.2	-0.06%	-0.3%	-0.1%	0.7%	11.8%	13.6%
Sudáfrica	18.7	1.76%	-1.4%	1.8%	8.8%	17.5%	24.6%
Malasia	4.7	1.33%	-0.2%	1.3%	6.1%	11.0%	15.9%

Fuente: Bloomberg. SET FX – Tasa promedio

\* Venezuela: Con el cambio de denominación de Bolívar a Bolívar Soberano, cambio la metodología para el cálculo de la Tasa de Cambio, por tal motivo no es posible realizar el cálculo de la depreciación dos y tres años atrás. \*\* Venezuela: Con el cambio de Bolívar Soberano a Bolívar Digital, los valores de la moneda anteriores al 1 de octubre de 2021 se dividieron sobre un millón.

#### Depreciación del Peso frente a otras monedas

TASAS DE CAMBIO Peso frente a otras monedas	Tasa actual 05 de enero	Depreciación del Peso frente a las diferentes monedas					
		Semanal 29 de diciembre	4 sem atrás 05 de diciembre	29 de diciembre de 2023	Un año atrás	Dos años atrás	Tres años atrás
COP/Euro	4,277.0	1.35%	-1.6%	1.3%	-18.5%	-6.6%	0.9%
COP/Libra	4,971.5	2.15%	-1.9%	2.1%	-16.3%	-9.4%	5.8%
COP/Yen	27.0	-0.30%	-1.2%	-0.3%	-27.8%	-22.5%	-19.5%
COP/Sol Peruano	1,051.3	1.90%	-1.7%	1.9%	-19.7%	2.9%	10.6%
COP/Peso Chileno	4.4	1.22%	-3.8%	1.2%	-25.0%	-9.1%	-11.0%
COP/Real Brasilerio	801.7	1.76%	-1.8%	1.8%	-14.0%	13.2%	22.7%
COP/Peso Mexicano	231.6	2.80%	0.0%	2.8%	-10.3%	17.7%	33.6%

Fuente: Bloomberg, cálculos Banrep



## Índice DXY

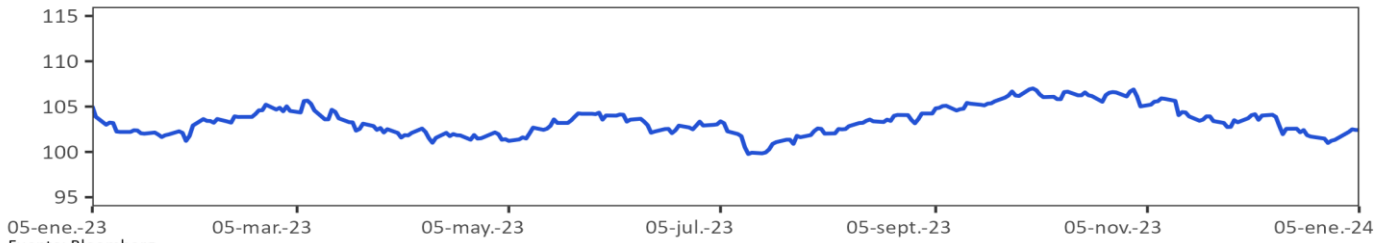

Fuente: Bloomberg

DXY index: Es un promedio ponderado del valor del dólar contra las monedas de un grupo de países que son los principales socios comerciales de Estados Unidos, entre los cuales se encuentran las siguientes monedas: El euro, el yen japonés, la libra esterlina, el dólar canadiense, la corona sueca y el franco suizo.

## Índice de monedas de América Latina

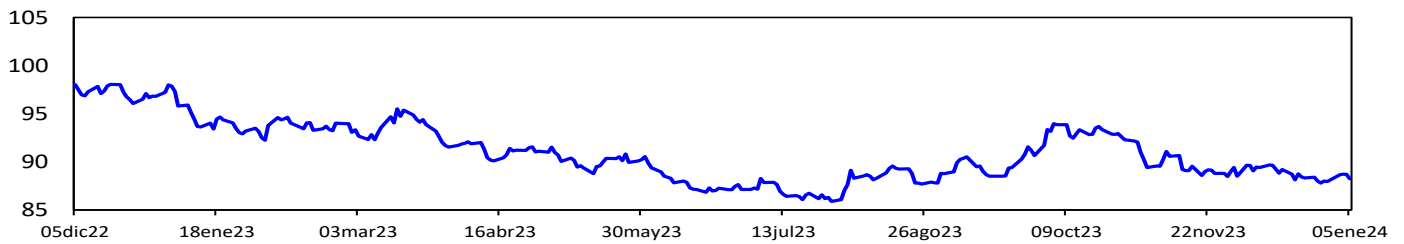

Fuente: Bloomberg. Cálculos: Banrep. El índice toma base 100 el 3 de enero de 2022 y se construye teniendo en cuenta las siguientes monedas y ponderaciones: real brasileño (36.67%), peso mexicano (36.67%), peso chileno (13.33%), peso colombiano (7.78%) y sol peruano (5.56%). Un aumento del índice corresponde a una depreciación de las monedas analizadas frente al dólar.

### i. Precios de las materias primas

Materias Primas	Producto	Nivel actual Dólares 05 de enero	Variación				
			Semanal 29 de diciembre	Frente a 29 de diciembre	4 semanas atrás	29 de diciembre de 2023	Un año atrás
Índice General	CRB INDEX	265.9	0.8%	0.8%	-0.2%	0.8%	0.8%
Exportaciones	Café	1.8	-2.9%	-2.9%	-5.7%	-2.9%	13.9%
Exportaciones	Azúcar	21.1	2.6%	2.6%	-15.4%	2.6%	9.2%
Exportaciones	Petróleo WTI	73.8	3.0%	3.0%	2.1%	3.0%	0.2%
Exportaciones	Carbón	116.0	7.1%	7.1%	-1.7%	7.1%	-34.7%
Exportaciones	Oro	2,045.5	-0.8%	-0.8%	1.3%	-0.8%	11.6%
Exportaciones	Níquel	15,705.0	-3.7%	-3.7%	-2.2%	-3.7%	-45.4%
Exportaciones	Aceite de Palma	3,682.0	-1.0%	-1.0%	-2.6%	-1.0%	-10.0%
Importaciones	Trigo	616.0	-1.9%	-1.9%	-0.8%	-1.9%	-17.5%
Importaciones	Maíz	460.8	-2.2%	-2.2%	-1.7%	-2.2%	-29.4%
Importaciones	Cacao	4,233.7	0.1%	0.1%	2.6%	0.1%	68.0%
Importaciones	Algodón	0.8	-0.7%	-0.7%	1.3%	-0.7%	-6.9%
Importaciones	Soya	1,249.8	-3.4%	-3.4%	-4.3%	-3.4%	-14.8%
Importaciones	Aceros	1,090.0	-4.0%	-4.0%	6.0%	-4.0%	50.3%
Importaciones	Hierro	1,078.5	3.4%	3.4%	7.9%	3.4%	27.1%
Otros	Plata	23.2	-2.5%	-2.5%	-4.0%	-2.5%	-0.2%
Otros	Cobre	380.6	-2.2%	-2.2%	0.9%	-2.2%	-0.4%
Otros	Aluminio	2,215.5	-5.1%	-5.1%	4.4%	-5.1%	-2.4%
Otros	Ganado	174.5	1.4%	1.4%	2.1%	1.4%	10.4%
Otros	Petróleo Brent	78.8	2.2%	2.2%	2.0%	2.2%	0.1%

Fuente: Bloomberg

Precio del petróleo: precio del futuro más cercano a vencer de un barril de petróleo crudo (en dólares).

Precio del carbón: precio de contado FOB de una tonelada de carbón en el New York mercantile exchange (en dólares).

Precio del café: precio de una libra de café colombiano cotizado en la bolsa de New York (en dólares).

Precio del algodón: corresponde a un descuento sobre el contrato de futuros más activamente transado en New York.

Precio del oro: precio de contado de una onza de oro (en dólares).

Precio del trigo: precio de contado de un saco de trigo rojo suave de invierno en Chicago (en dólares).

Precio de la plata: precio de contado de una onza de plata (en dólares).

Precio del cobre: precio de contado de una tonelada métrica de cobre según London Metal Exchange (en dólares).

Precio del aluminio: precio de contado de una tonelada métrica de aluminio según London Metal Exchange (en dólares).

Precio del níquel: precio de contado de una tonelada métrica de níquel según London Metal Exchange (en dólares).

Aceite de palma: promedio ponderado del precio diario de una tonelada métrica de aceite de palma, para este promedio, si el mes corriente es enero, el precio en este mes será el precio de contado y el precio de los meses siguientes (febrero, marzo y abril) será el precio de los respectivos contratos. Estos son los precios del mercado de Malasia según el Malaysian Palm Oil Borrad (en dólares).

Precio del maíz: precio de contado de un saco de maíz amarillo en Chicago (en dólares).

Precio del azúcar: precio global de contado de una libra de azúcar (Fuente: International Sugar Organization-en centavos de dólar)

Precio del cacao: precio diario calculado como el promedio de los tres futuros de cocoa más cercanos transado en Londres y New York.

Precio del ganado: precio de contado del ganado vivo en el mercado de Estados Unidos (en dólares).

Precio de la Soya: precio de contado de un Bushel de soya amarilla en Chicago (en dólares).

**Precios materias primas - Agrícolas**  
(Base 100 = 05 enero 2023)

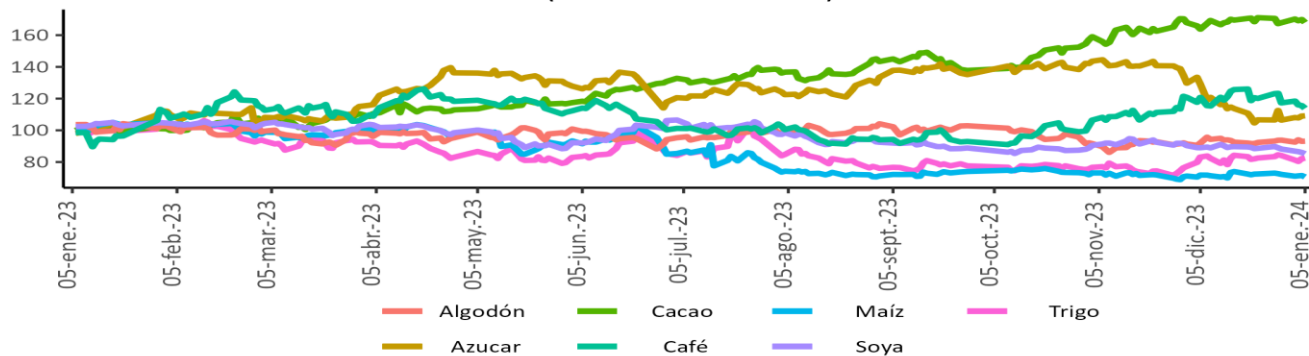

**Precios materias primas - Industriales y metales preciosos**  
(Base 100 = 05 enero 2023)

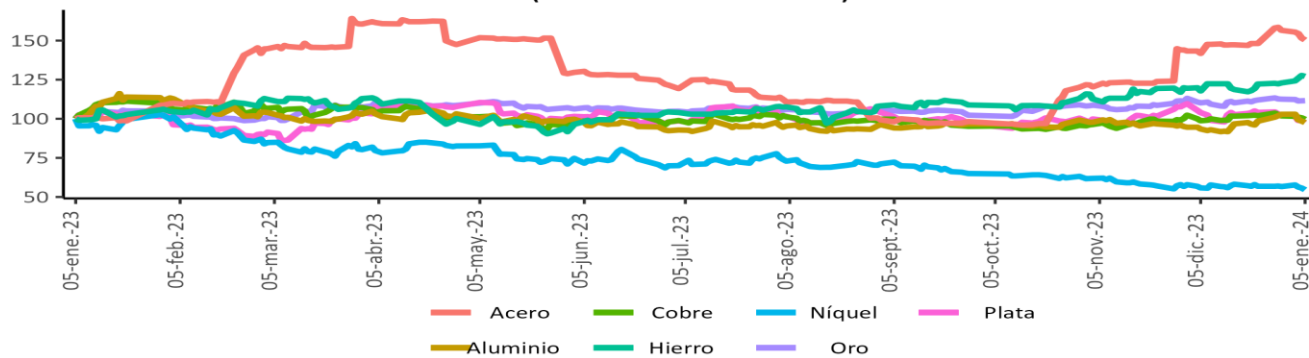

**Precios materias primas - Energéticos**  
(Base 100 = 05 enero 2023)

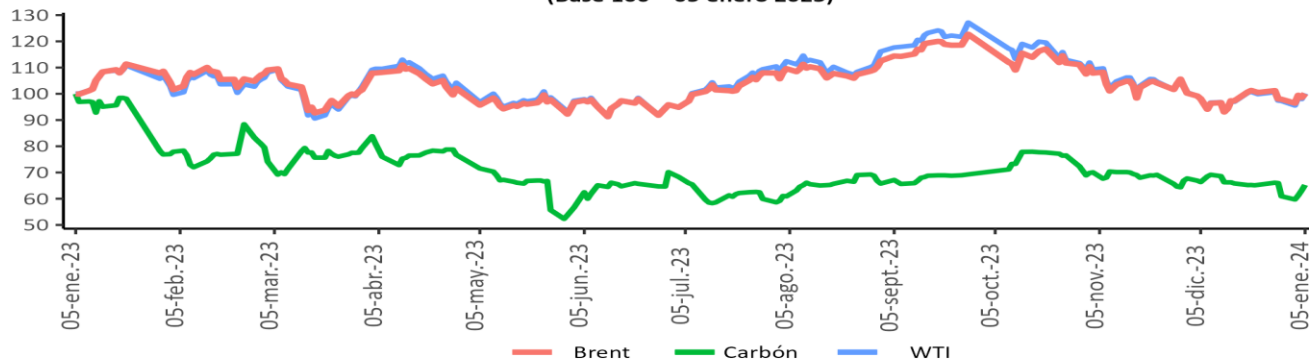

Fuente: Bloomberg

**Índice de materias primas (CRB Index)**

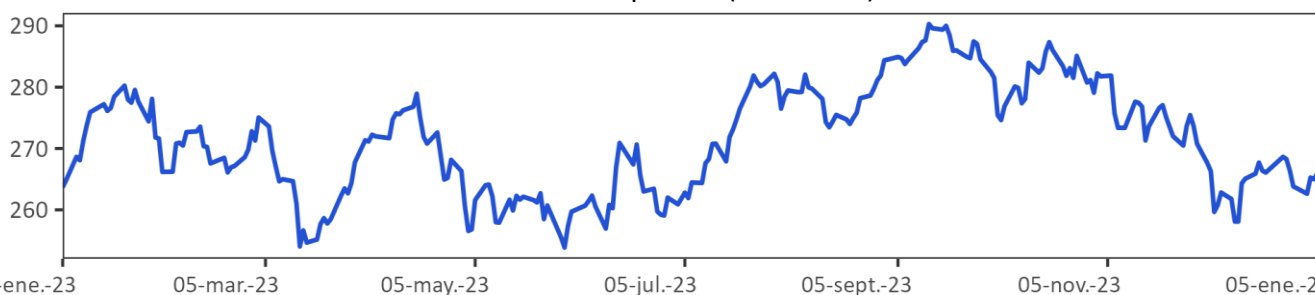

Fuente: Bloomberg.

CRB index : Es un promedio aritmético de precios de futuros de una canasta de materias primas, entre los cuales se encuentra oro, plata, textiles, ganado vivo, café, azúcar, entre otros. La base del índice CRB es el 4 de noviembre de 1956 con un valor de 107.92.

## 12. Mercado cambiario en Colombia

### a. Tasas y volúmenes del mercado de contado

Evolución de la tasa de cambio

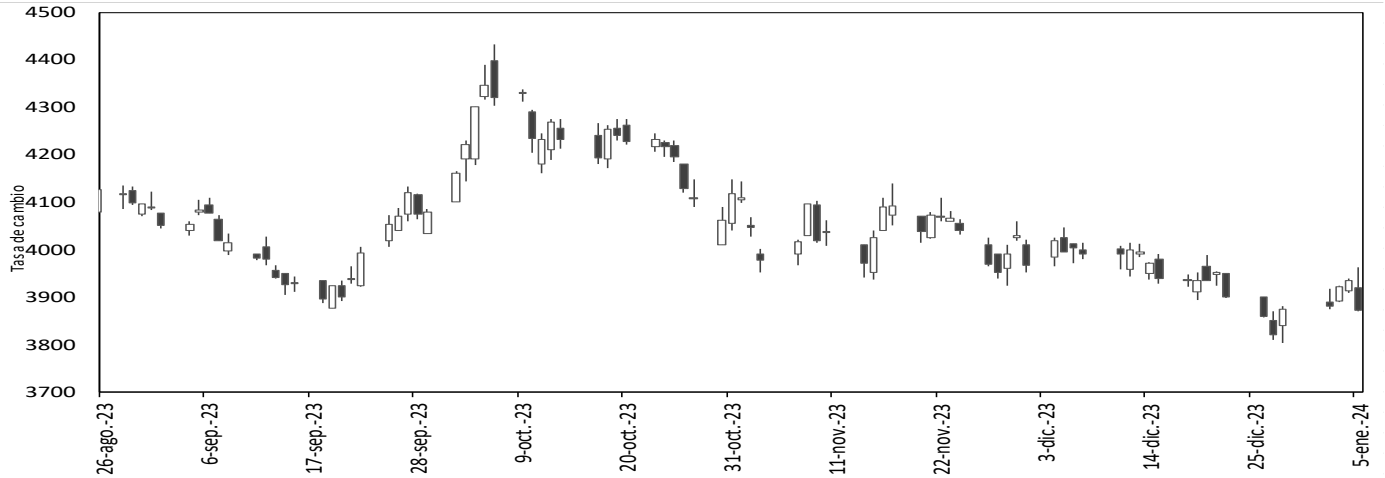

Fuente: SET-ICAP FX. Cálculos: Banrep

El gráfico presenta los precios de apertura, cierre, máximos y mínimos durante el día, reflejándose en la amplitud de la vela y su color. Una vela negra indica apreciación y una blanca indica depreciación de la tasa de cambio en la jornada.

2024	05-dic	16-dic	22-dic	28-dic	05-ene	Variación semanal	Variación 4 semanas
Tasa promedio	4023.67	3956.82	3915.87	3822.94	3908.60	85.66	-115.07
Depreciación año completo	-16.39%	-17.51%	-17.75%	-19.80%	-21.68%	2.24%	-2.86%
Depreciación año corrido	-16.40%	-17.79%	-18.64%	-20.57%	2.24%		

Fuente: Tasa de Cambio promedio SET-FX

Volumen transado promedio de 90 días (cifras en millones de dólares)

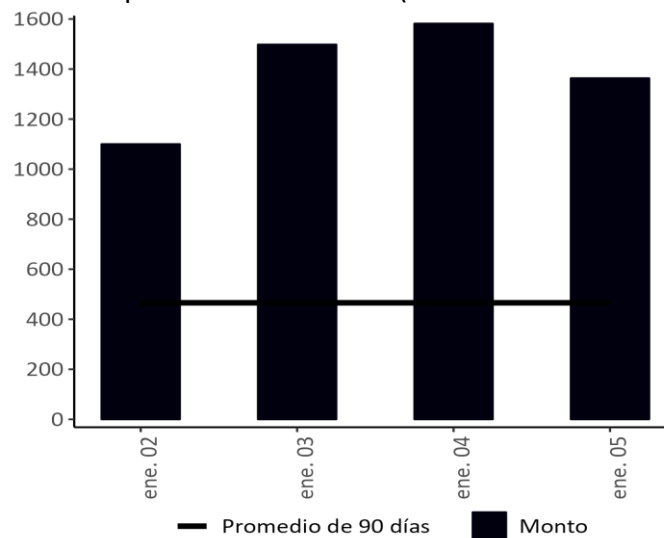

Fuente: Set-FX

Nota: Incluye operaciones entre IMC realizadas en el mercado de contado y aquellas que tienen como origen un derivado. No incluye operaciones FIX ni Next day.

**b. Tasas y volúmenes del mercado a futuro**

Monto Negociado Diario de Futuros Peso-Dólar (Millones de USD)

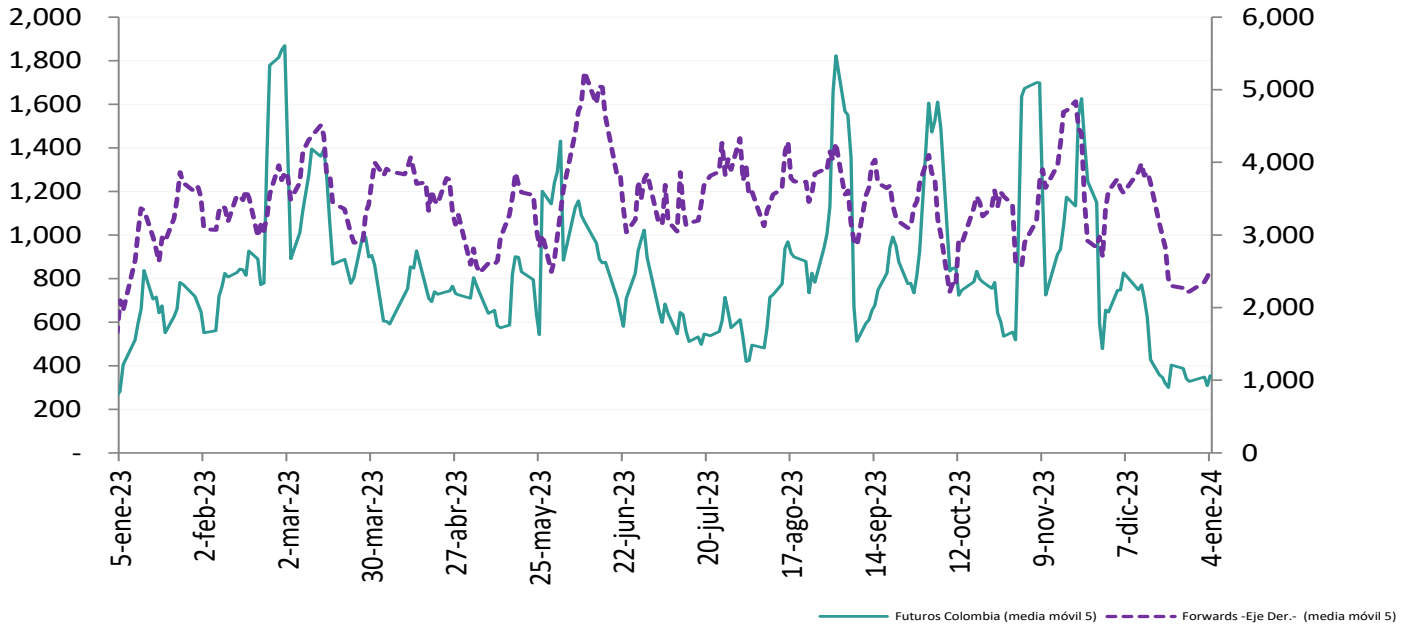

**Fuente:** Sistemas de negociación y registro de divisas (Forwards), CRCC (Futuros). **Cálculos:** DOAM.

Tasa de interés doméstica equivalente\* (promedio móvil 5 días)

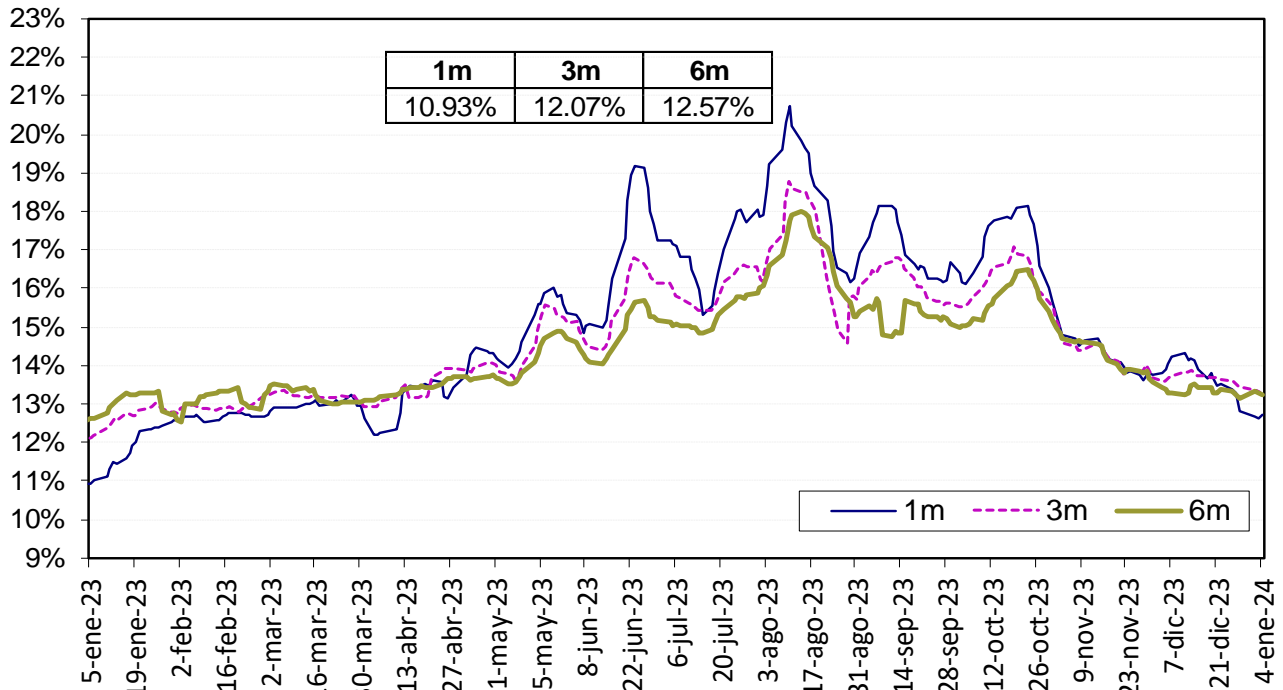

La tasa de interés doméstica equivalente es obtenida de la relación de equilibrio que debe existir entre la misma, la tasa de interés externa y la devaluación implícita en los contratos a futuro de peso dólar para que no existan oportunidades de arbitraje. La fórmula para el cálculo es  $(1+i) = (F/S) (1+i^*)$ , en donde  $i$  es la tasa de interés doméstica,  $F$  es el promedio ponderado de los precios en los contratos a futuro para el plazo (forwards),  $S$  es el precio del dólar en el mercado de contado, e  $i^*$  es la tasa de interés externa al plazo especificado (SOFR).

Fuente: Bloomberg y Banco de la República, cálculos DOAM.

Devaluación Implícita (Observada - Teórica\*)

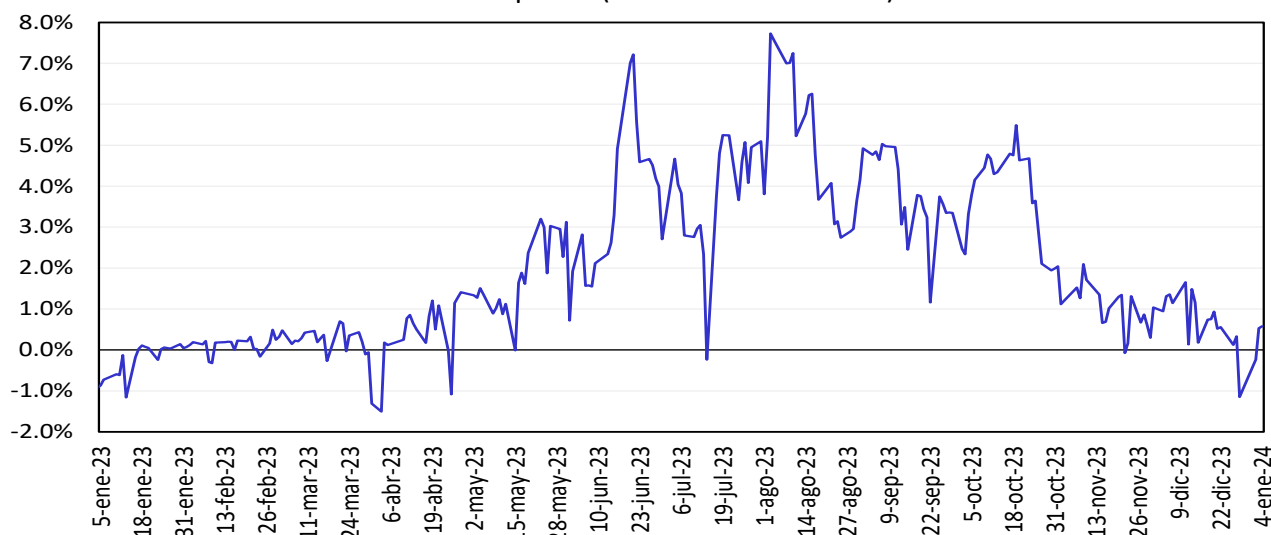

Fuente: Bloomberg y Banco de la República, cálculos DOAM.

### 13. Mercado de deuda pública en Colombia

#### a. Emisiones de deuda pública

TES	Plazo remanente (años)	Fecha de vencimiento	Última subasta*		Subasta anterior		Diferencia (pb)
			Tasa (%)	Fecha	Tasa (%)	Fecha	
Corto plazo	0,2	5 mar 24	11,36	30 may 23	11,39	23 may 23	-3
Corto plazo	0,4	5 jun 24	11,05	29 ago 23	11,39	22 ago 23	-34
Corto plazo	0,7	4 sep 24	11,88	28 nov 23	11,90	21 nov 23	-2
Corto plazo	0,9	4 dic 24	10,97	2 ene 23	10,95	19 dic 23	2
Pesos	0,5	24 jul 24	6,79	25 mar 15	6,96	11 mar 15	-17
Pesos	1,9	26 nov 25	5,41	14 ago 19	5,30	24 jul 19	11
Pesos	2,6	26 ago 26	6,39	11 oct 17	6,58	9 oct 17	-19
Pesos	3,8	3 nov 27	6,13	9 jun 21	6,54	26 may 21	-40
Pesos	4,3	28 abr 28	5,81	14 ago 19	5,71	24 jul 19	10
Pesos	6,7	18 sep 30	7,25	26 sep 16	7,24	14 sep 16	1
Pesos	7,2	26 mar 31	13,50	12 oct 22	12,61	28 sep 22	89
Pesos	8,5	30 jun 32	7,47	24 oct 18	7,30	10 oct 18	17
Pesos	9,1	9 feb 33	10,78	13 sep 23	10,76	23 ago 23	2
Pesos	10,8	18 oct 34	6,10	25 nov 20	6,26	11 nov 20	-15
Pesos	12,5	9 jul 36	8,72	24 nov 21	8,07	10 nov 21	65
Pesos	18,4	28 may 42	11,05	13 sep 23	11,06	23 ago 23	-1
Pesos	26,8	26 oct 50	10,98	13 sep 23	11,02	23 ago 23	-4
UVR	1,3	7 may 25	3,07	15 feb 17	3,03	2 ago 17	4
UVR	3,2	17 mar 27	2,90	1 abr 20	1,88	19 feb 20	102
UVR	5,3	18 abr 29	3,79	3 ene 24	4,54	6 sep 23	-75
UVR	9,2	25 mar 33	3,35	17 jun 20	3,11	3 jun 20	24
UVR	11,2	4 abr 35	3,62	20 feb 19	3,63	6 feb 19	-1
UVR	13,1	25 feb 37	4,29	3 ene 24	4,88	6 sep 23	-59
UVR	25,5	16 jun 49	4,12	3 ene 24	4,72	6 sep 23	-60
Verdes	7,2	26 mar 31	10,06	14 dic 23	11,55	29 jun 22	-149

Fuente: Departamento de Operaciones y Análisis de Mercados.

\*Corresponde a las emisiones por subasta primaria.

**b. Curva de rendimientos de la deuda pública.**

Curva de rendimientos de TES en pesos

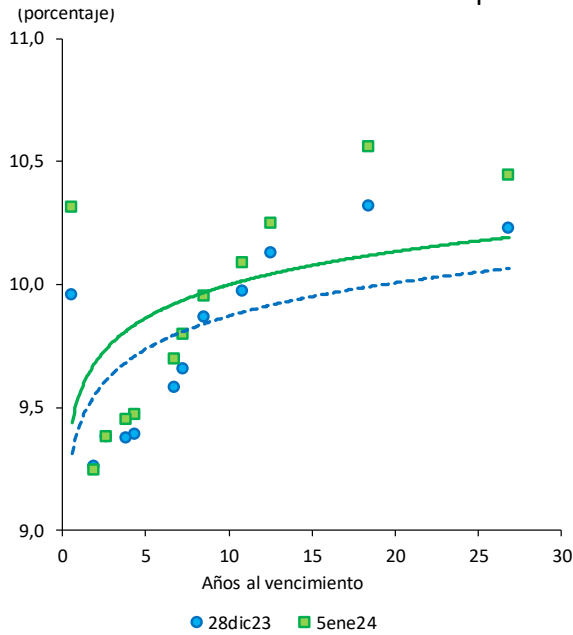

Referencia	Variación semanal (pb)
TES Ago 2026	0
TES Abr 2028	8
TES Sep 2030	11
TES Jun 2032	9
TES May 2042	24
TES Oct 2050	21

Fuente: SEN y Master Trader. Cálculos: Departamento de Operaciones y Análisis de Mercados.

Curvas cero cupón TES UVR

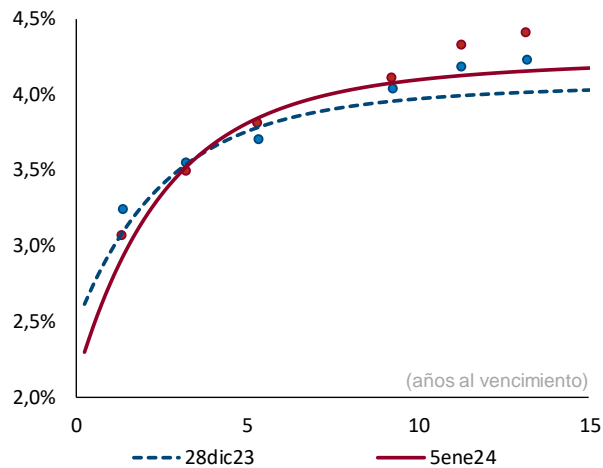

Plazo (años)	2	3	5	10
Cambio (pb)	-10	-3	5	13

Fuente: SEN y Master Trader. Cálculos: Departamento de Operaciones y Análisis de Mercados. Las curvas se calculan mediante la metodología de Nelson & Siegel.

### c. Compras netas de deuda pública

Negociación* TES en Pesos (Compras - Ventas)		Corrido del 2024	Desde Anuncio JP Morgan	Movimiento Neto del 30 de diciembre de 2023 al 4 de enero de 2024	Tramo Corto (0-3 años)	Tramo Medio (3-5 años)	Tramo Largo (>5 años)	Movimiento Neto del 30 de diciembre de 2023 al 5 de enero de 2024	Corrido de enero de 2024
Bancos Comerciales		(268)	6,470	(120)	(41)	(118)	(108)	(268)	(268)
Compañía de Financiamiento Comercial		-	(12)	-	-	-	-	-	-
Cooperativas		-	-	-	-	-	-	-	-
Corporaciones Financieras		43	(193)	35	40	(7)	11	43	43
<b>TOTAL ESTABLECIMIENTOS DE CRÉDITO</b>		<b>(225)</b>	<b>6,265</b>	<b>(85)</b>	<b>(2)</b>	<b>(125)</b>	<b>(98)</b>	<b>(225)</b>	<b>(225)</b>
Fondos de Pensiones y Cesantías	Propia	(2)	15	(2)	(2)	-	-	(2)	(2)
	Terceros	490	41,683	430	52	122	317	490	490
			Administración FONPET	(7,666)	-	-	-	-	-
Fondos de Pensiones - Prima Media		-	(70)	-	-	-	-	-	-
Total Fondos de Pensiones y Cesantías		488	41,628	428	50	122	317	488	488
Sociedades Comisionistas de Bolsa	Propia	24	525	6	(10)	(5)	38	24	24
	Terceros	22	178	18	-	1	21	22	22
			Extranjeros	0	-	-	-	-	-
			FIC	(172)	-	-	-	-	-
Total Sociedades Comisionistas de Bolsa		45	703	24	(10)	(4)	58	45	45
Sociedades Fiduciarias	Propia	13	(1,291)	13	(10)	(5)	28	13	13
	Terceros	(182)	89,350	(241)	211	12	(405)	(182)	(182)
			Extranjeros***	(419)	(419)	(72)	22	(369)	(419)
			Extranjeros (TES verdes)***	-	-	-	-	-	-
			FIC	241	269	7	(35)	241	241
			Pasivos Pensionales	(2)	(2)	(3)	2	(2)	(2)
			Administración FONPET	(14,087)	-	-	-	-	-
Total Sociedades Fiduciarias		(169)	88,058	(228)	201	7	(377)	(169)	(169)
Compañías de Seguros y Capitalización	Propia	85	4,037	85	-	-	85	85	85
	Terceros	-	(14)	-	-	-	-	-	-
			Pasivos Pensionales	-	-	-	-	-	-
Total Compañías de Seguros y Capitalización		85	4,023	85	-	-	85	85	85
Sociedades Administradoras de Inversión	Propia	-	(3)	-	-	-	-	-	-
	Terceros	-	(23)	-	-	-	-	-	-
			FIC	-	-	-	-	-	-
Total Sociedades Administradoras de Inversión		-	(26)	-	-	-	-	-	-
<b>TOTAL ENTIDADES FINANCIERAS NO BANCARIAS</b>		<b>449</b>	<b>134,387</b>	<b>309</b>	<b>241</b>	<b>125</b>	<b>83</b>	<b>449</b>	<b>449</b>
Total Entidades Financieras Especiales**		40	5,259	40	25	-	15	40	40
Total Entidades Públicas****		-	52,210	-	-	-	-	-	-
			Administración FONPET	-	-	-	-	-	-
Otros*****		(2)	(10,143)	(2)	(2)	-	-	(2)	(2)
			Extranjeros	0	-	-	-	-	-
<b>TOTAL MOVIMIENTO NETO</b>		<b>263</b>	<b>187,977</b>	<b>263</b>	<b>263</b>	<b>-</b>	<b>-</b>	<b>263</b>	<b>263</b>

Negociación* TES UVR (Compras - Ventas)		Corrido del 2024	Desde Anuncio JP Morgan	Movimiento Neto del 30 de diciembre de 2023 al 4 de enero de 2024	Tramo Corto (0-3 años)	Tramo Medio (3-5 años)	Tramo Largo (>5 años)	Movimiento Neto del 30 de diciembre de 2023 al 5 de enero de 2024	Corrido de enero de 2024
Bancos Comerciales		(197)	5,434	(169)	(120)	(49)	(28)	(197)	(197)
Compañía de Financiamiento Comercial		-	(1)	-	-	-	-	-	-
Cooperativas		-	-	-	-	-	-	-	-
Corporaciones Financieras		82	166	83	70	3	10	82	82
<b>TOTAL ESTABLECIMIENTOS DE CRÉDITO</b>		<b>(114)</b>	<b>5,598</b>	<b>(86)</b>	<b>(50)</b>	<b>(46)</b>	<b>(18)</b>	<b>(114)</b>	<b>(114)</b>
Fondos de Pensiones y Cesantías	Propia	-	100	-	-	-	-	-	-
	Terceros	374	19,121	344	(18)	81	311	374	374
			Administración FONPET	(2,762)	-	-	-	-	-
Fondos de Pensiones - Prima Media		-	(21)	-	-	-	-	-	-
Total Fondos de Pensiones y Cesantías		374	19,201	344	(18)	81	311	374	374
Sociedades Comisionistas de Bolsa	Propia	(35)	(289)	(8)	(21)	(60)	47	(35)	(35)
	Terceros	-	(5)	-	-	-	-	-	-
			Extranjeros	-	-	-	-	-	-
			FIC	(38)	-	-	-	-	-
Total Sociedades Comisionistas de Bolsa		(35)	(294)	(8)	(21)	(60)	47	(35)	(35)
Sociedades Fiduciarias	Propia	47	(5)	25	18	14	14	47	47
	Terceros	234	24,722	185	71	11	152	234	234
			Extranjeros***	16	-	-	16	16	16
			FIC	43	43	-	-	43	43
			Pasivos Pensionales	2	-	-	2	2	2
			Administración FONPET	(5,094)	0	-	-	-	-
Total Sociedades Fiduciarias		280	24,716	210	89	25	166	280	280
Compañías de Seguros y Capitalización	Propia	(35)	10,657	11	-	-	(35)	(35)	(35)
	Terceros	-	(3)	-	-	-	-	-	-
			Pasivos Pensionales	-	-	-	-	-	-
Total Compañías de Seguros y Capitalización		(35)	10,654	11	-	-	(35)	(35)	(35)
Sociedades Administradoras de Inversión	Propia	-	(0)	-	-	-	-	-	-
	Terceros	-	(14)	-	-	-	-	-	-
			FIC	-	-	-	-	-	-
Total Sociedades Administradoras de Inversión		-	(14)	-	-	-	-	-	-
<b>TOTAL ENTIDADES FINANCIERAS NO BANCARIAS</b>		<b>584</b>	<b>54,263</b>	<b>556</b>	<b>50</b>	<b>46</b>	<b>488</b>	<b>584</b>	<b>584</b>
Total Entidades Financieras Especiales**		-	(130)	-	-	-	-	-	-
Total Entidades Públicas****		-	12,352	-	-	-	-	-	-
			Administración FONPET	-	-	-	-	-	-
Otros*****		-	295	-	-	-	-	-	-
			Extranjeros	(0)	-	-	-	-	-
<b>TOTAL MOVIMIENTO NETO</b>		<b>470</b>	<b>72,378</b>	<b>470</b>	<b>-</b>	<b>-</b>	<b>470</b>	<b>470</b>	<b>470</b>

Cifras en Miles de Millones de Pesos. Fuente: banrep. Información actualizada al 05 de enero de 2024

Los valores que se muestran en la tabla corresponden a los montos negociados en cada fecha y liquidados hasta el 05 de enero de 2024. Dado lo anterior esta información puede estar sujeta a cambios.

\*Corresponde a los flujos nominales por operaciones compra-venta contra pago (420 y 422) y transferencias (423). Además, se incluyen las emisiones, vencimientos y redenciones anticipadas.

\*\*Las entidades financieras especiales son Fogafin, Bancoldex, ICETEX, Fogacoop, las Cajas Promotoras de Vivienda de la Nación, la FDN, entre otras.

\*\*\* Los recursos de extranjeros son mayoritariamente administrados por BNP Paribas, Cititrust, Corpbanca Trust y Fiduciaria Bogotá.

\*\*\*\* Dentro de las Entidades Públicas se registran los movimientos del Banco de la República.

\*\*\*\*\* Dentro de Otros se registran los movimientos de la Bolsa de Valores de Colombia, DECEVAL, la Cámara de Riesgo Central de Contraparte y Personas Jurídicas.

## d. Inversionistas extranjeros en el mercado de deuda pública

### Compras Netas de TES por parte de Inversionistas Extranjeros

		Corrido de 2024	Desde Anuncio JP Morgan	Corrido de enero	Saldo Compras Netas al 05 de enero del 2024	% Saldo Disponible TES Pesos o UVR	% Saldo Total TES
Spot	Pesos	\$ (419)	\$ 86,851	\$ (419)	\$ 98,790	30.1%	19.8%
	UVR	\$ 16	\$ 4,718	\$ 16	\$ 8,056	4.7%	1.6%
Forward*	Pesos	\$ (559)	\$ (845)	\$ (559)	\$ 4,118	1.3%	0.8%
	UVR	\$ -	\$ (348)	\$ -	\$ (211)	-0.1%	0.0%

Cifras en miles de millones de pesos. \* Información disponible hasta el 05 de enero de 2024

\*\*Los valores que se muestran en la tabla corresponden a los montos negociados en cada fecha y liquidados hasta el 9 de junio de 2023. Dado lo anterior esta información puede estar sujeta a cambios.

Saldo del Offshore en TES pesos los mercados spot y forward como porcentaje del saldo disponible

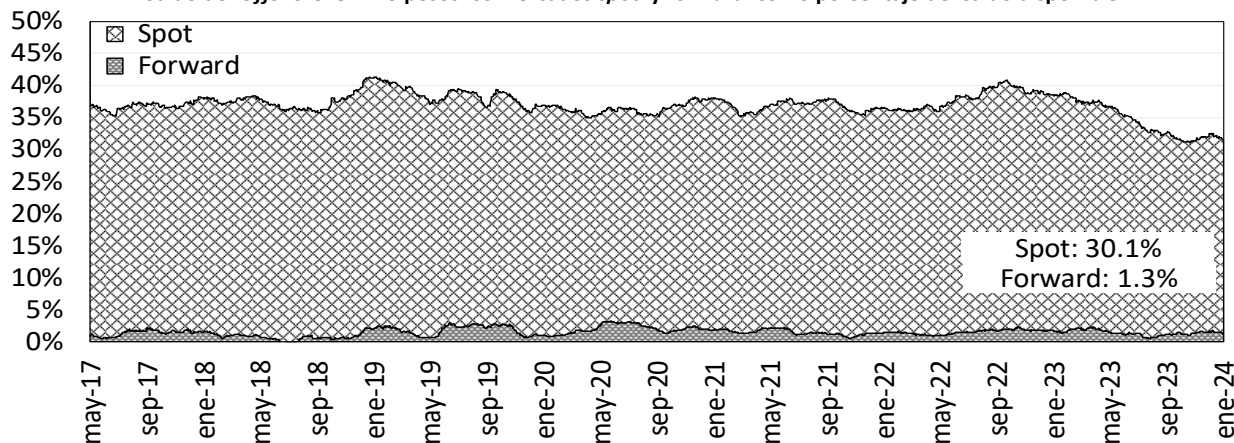

Saldo del Offshore en TES Pesos y UVR como porcentaje del saldo total (mercado spot)

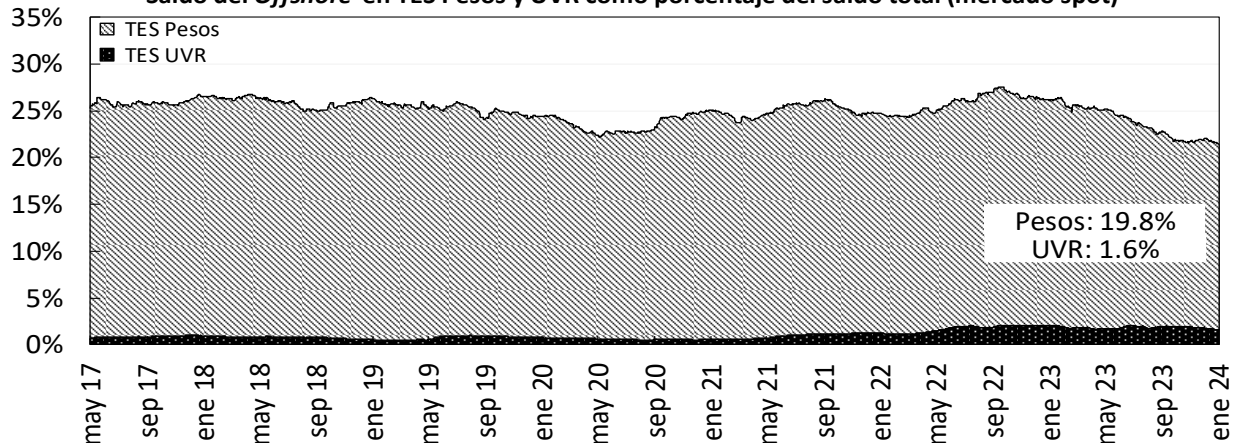

Fuente: Banco de la República

## e. Bonos de deuda pública denominados en dólares

BONOS EN DOLARES	may-24	ene-26	abr-27	mar-29	ene-30	abr-31	abr-32	abr-33	feb-34	sep-37	ene-41	feb-42	feb-44	jun-45	may-49	may-51	feb-61
Spread Actual	144	152	171	238	257	274	284	301	311	318	317	305	320	315	319	303	282
Spread Semana Anterior	73	130	147	215	231	249	260	276	287	296	297	280	297	292	298	280	260
Diferencia Semana Anterior	71	22	24	23	26	25	24	25	24	22	20	25	23	23	21	23	22
Precio Actual	100.45	97.36	94.15	91.77	82.27	79.32	77.36	106.22	102.37	100.22	87.46	67.96	80.24	73.68	74.44	62.86	58.61
Precio Semana Anterior	100.75	98.00	95.28	93.36	84.10	81.30	79.47	109.15	105.36	103.58	90.71	71.22	83.80	77.18	78.00	66.28	62.10
Diferencia Semana Anterior	-30	-64	-113	-159	-183	-198	-211	-293	-299	-336	-325	-326	-356	-350	-356	-342	-349
Rendimiento Actual	6.8	5.9	5.9	6.4	6.6	6.8	6.9	7.1	7.2	7.4	7.4	7.4	7.6	7.5	7.5	7.3	7.0
Rendimiento Semana Anterior	6.1	5.5	5.5	6.0	6.2	6.4	6.5	6.7	6.8	7.0	7.1	6.9	7.2	7.1	7.1	6.9	6.6
Diferencia Semana Anterior	7.00	3.40	4.00	3.80	4.20	4.00	3.90	4.10	4.00	3.90	3.60	4.10	4.00	4.00	3.80	4.00	4.00

Las diferencias semanales y el Spread en p.b.

Fuente: Minhacienda.

Información Actualizada al viernes 05 de enero



## 14. Mercado de renta variable en Colombia

	enero 5	Variación			
		1 semana	1 mes	Año Corrido	Año Completo
<b>MSCI COLCAP</b>	1294.78	8.33%	12.58%	8.33%	-1.82%
<b>Monto Promedio Diario Semanal</b>	49.02 *	71.8%	40.22%	71.8%	-4.7%

A partir del 28 de mayo de 2021 se toma la información del MSCI COLCAP, antes de esto corresponde al índice COLCAP.

\* Miles de millones de pesos

MSCI Colcap y volumen diario transado en las acciones que lo componen

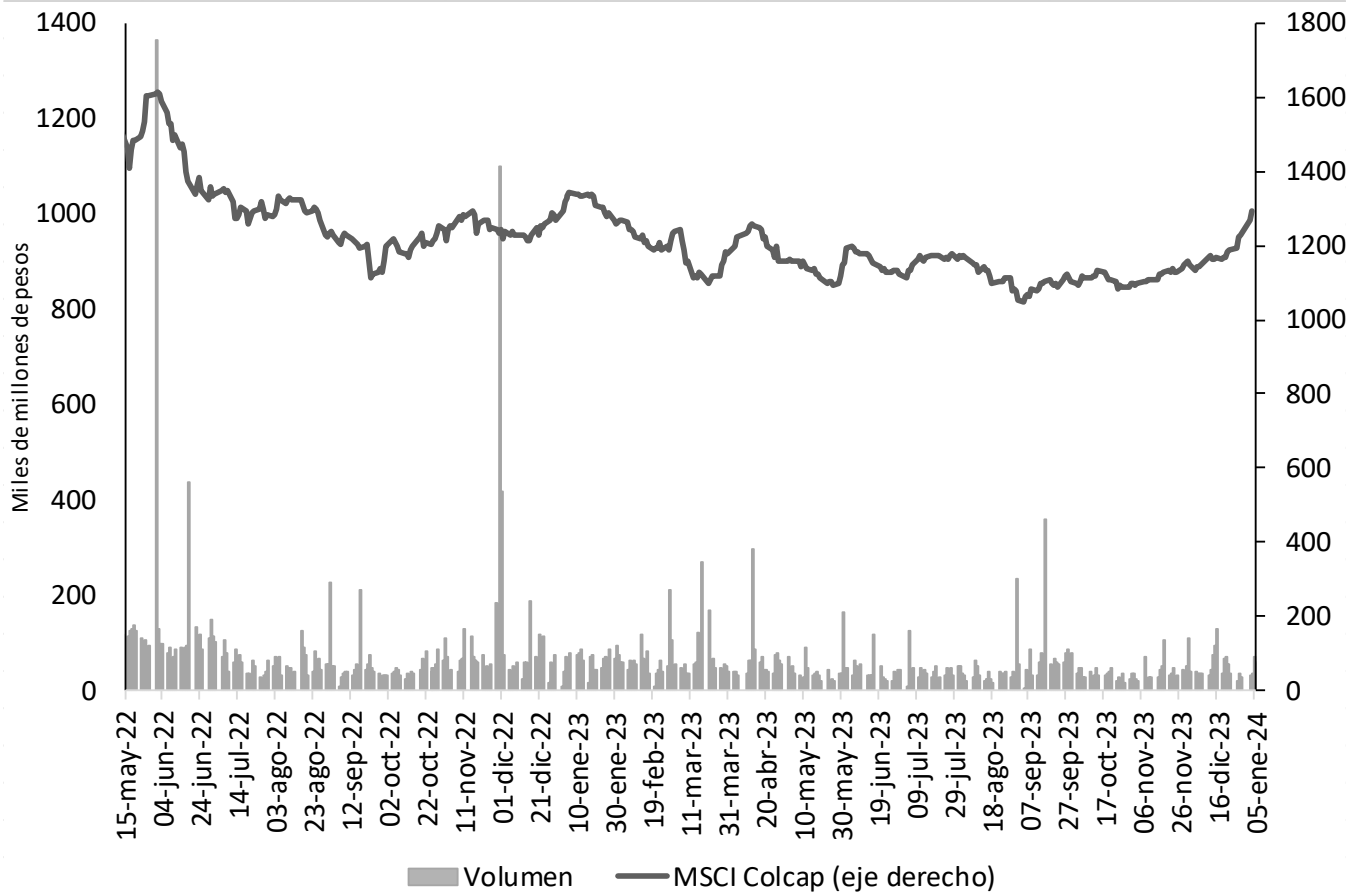

Fuente: Bloomberg.

## 15. Fondos de pensiones

### a. Inversiones de los Fondos de Pensiones Obligatorias

Evolución del portafolio de los fondos de pensiones obligatorias (% del fondo)

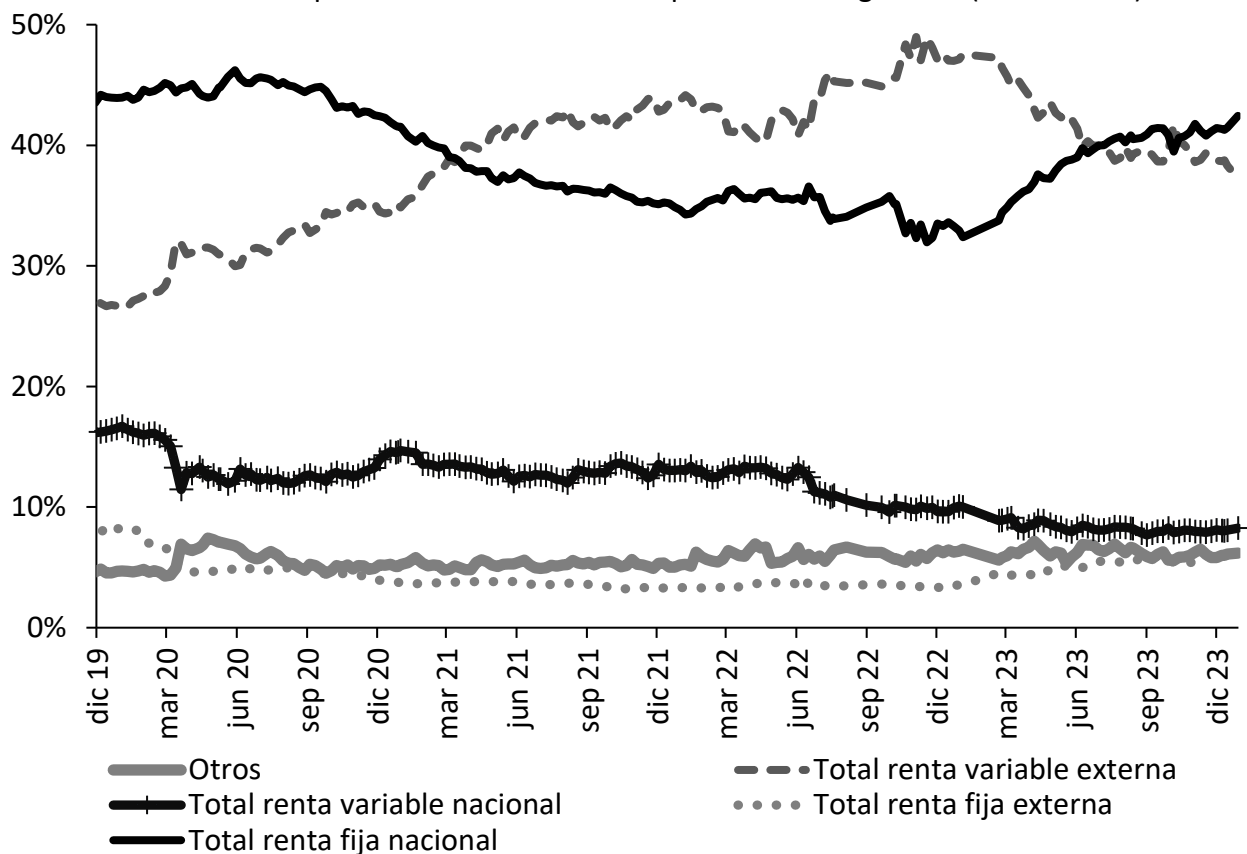

Fuente: Superintendencia Financiera de Colombia. Datos al 29 de diciembre de 2023.

Evolución de las inversiones de los fondos de pensiones obligatorias en renta variable local (\$ b)

	15 dic 23			29 dic 23		
	Renta variable local	Total portafolio	% del portafolio	Renta variable local	Total portafolio	% del portafolio
Conservador	1,58	36,78	4,29%	1,63	37,70	4,32%
Mayor riesgo	9,18	83,51	10,99%	9,53	84,63	11,26%
Moderado	19,82	229,33	8,64%	20,45	230,71	8,86%
Retiro programado	1,31	45,20	2,90%	1,36	46,23	2,93%
<b>Total</b>	<b>31,89</b>	<b>394,83</b>	<b>8,08%</b>	<b>32,97</b>	<b>399,27</b>	<b>8,26%</b>

Fuente: Formato 351-Superintendencia Financiera de Colombia. Datos Preliminares sujetos a retransmisión.

# ***ANEXOS***

## Agregados monetarios y crediticios

### Agregados monetarios sectorizados

Miles de millones de pesos y porcentajes

Concepto	Octubre		Variaciones			
	2022	2023	Mensual		Anual	
			ABS	%	ABS	%
<b>M3 Privado</b>	<b>633,008</b>	<b>686,597</b>	<b>18,353</b>	<b>2.7</b>	<b>53,588</b>	<b>8.5</b>
<b>Efectivo</b>	<b>106,861</b>	<b>103,979</b>	<b>1,324</b>	<b>1.3</b>	<b>-2,882</b>	<b>-2.7</b>
No financiero 1/	106,861	103,979	622	0.6	-2,882	-2.7
<b>Depósitos</b>	<b>495,015</b>	<b>556,785</b>	<b>16,577</b>	<b>3.1</b>	<b>61,771</b>	<b>12.5</b>
<b>Cuentas Corrientes</b>	<b>60,090</b>	<b>54,811</b>	<b>1,295</b>	<b>2.4</b>	<b>-5,279</b>	<b>-8.8</b>
No financiero 1/	53,681	48,133	1,668	3.6	-5,548	-10.3
Sociedades financieras 2/	4,987	5,194	-253	-4.6	207	4.2
No residentes	1,422	1,484	-120	-7.5	62	4.4
<b>CDT</b>	<b>195,367</b>	<b>266,481</b>	<b>363</b>	<b>0.1</b>	<b>71,114</b>	<b>36.4</b>
No financiero 1/	160,440	213,036	2,402	1.1	52,596	32.8
Sociedades financieras 2/	34,885	53,387	-2,074	-3.7	18,502	53.0
No residentes	41	58	35	159.4	16	39.1
<b>Ahorro</b>	<b>232,205</b>	<b>227,512</b>	<b>15,149</b>	<b>7.1</b>	<b>-4,692</b>	<b>-2.0</b>
No financiero 1/	184,283	178,675	9,770	5.8	-5,608	-3.0
Sociedades financieras 2/	47,813	48,724	5,365	12.4	910	1.9
No residentes	108	113	13	13.4	5	4.5
<b>Bonos</b>	<b>31,133</b>	<b>25,832</b>	<b>452</b>	<b>1.8</b>	<b>-5,300</b>	<b>-17.0</b>
No financiero 1/	19,406	15,444	116	0.8	-3,962	-20.4
Sociedades financieras 2/	10,376	9,177	345	3.9	-1,199	-11.6
No residentes	1,351	1,212	-9	-0.7	-139	-10.3
<b>Otros 3/</b>	<b>7,353</b>	<b>7,981</b>	<b>-230</b>	<b>-2.8</b>	<b>628</b>	<b>8.5</b>
<b>M3 Público</b>	<b>103,997</b>	<b>110,534</b>	<b>-3,585</b>	<b>-3.1</b>	<b>6,537</b>	<b>6.3</b>
<b>Depósitos</b>	<b>103,997</b>	<b>110,534</b>	<b>-3,585</b>	<b>-3.1</b>	<b>6,537</b>	<b>6.3</b>
<b>Cuentas Corrientes</b>	<b>13,759</b>	<b>12,149</b>	<b>-93</b>	<b>-0.8</b>	<b>-1,610</b>	<b>-11.7</b>
Gobierno Central	2,142	1,882	157	9.1	-260	-12.1
Gobiernos Locales	8,606	7,656	-319	-4.0	-949	-11.0
Empresas Públicas No Financieras	1,558	1,639	2	0.1	81	5.2
Sociedades financieras 4/	1,453	972	66	7.3	-481	-33.1
<b>CDT</b>	<b>17,086</b>	<b>26,487</b>	<b>-2,228</b>	<b>-7.8</b>	<b>9,401</b>	<b>55.0</b>
Gobierno Central	3,625	9,813	-706	-6.7	6,188	170.7
Gobiernos Locales	2,589	2,964	-499	-14.4	375	14.5
Empresas Públicas No Financieras	1,306	1,240	-235	-15.9	-65	-5.0
Sociedades financieras 4/	9,566	12,469	-787	-5.9	2,903	30.3
<b>Ahorro</b>	<b>60,011</b>	<b>56,396</b>	<b>-514</b>	<b>-0.9</b>	<b>-3,615</b>	<b>-6.0</b>
Gobierno Central	11,055	11,706	1,241	11.9	651	5.9
Gobiernos Locales	30,994	27,413	-2,462	-8.2	-3,581	-11.6
Empresas Públicas No Financieras	10,166	10,270	-106	-1.0	105	1.0
Sociedades financieras 4/	7,796	7,006	813	13.1	-789	-10.1
<b>Fiduciarios 5/</b>	<b>8,897</b>	<b>9,338</b>	<b>-566</b>	<b>-5.7</b>	<b>441</b>	<b>5.0</b>
Gobierno Central	8,834	9,318	-532	-5.4	484	5.5
Gobiernos Locales	62	14	-18	-55.3	-48	-76.9
Empresas Públicas No Financieras	0	0	-0	-25.9	-0	-19.2
Sociedades financieras 4/	1	6	-16	-74.2	5	652.0
<b>Otros 6/</b>	<b>4,244</b>	<b>6,164</b>	<b>-183</b>	<b>-2.9</b>	<b>1,920</b>	<b>45.2</b>
<b>M3 Total</b>	<b>737,005</b>	<b>797,130</b>	<b>14,769</b>	<b>1.9</b>	<b>60,125</b>	<b>8.2</b>
<b>M1 Total</b>	<b>180,710</b>	<b>170,940</b>	<b>2,526</b>	<b>1.5</b>	<b>-9,770</b>	<b>-5.4</b>
<b>M2 Total</b>	<b>685,378</b>	<b>747,815</b>	<b>15,296</b>	<b>2.1</b>	<b>62,437</b>	<b>9.1</b>

Fuentes: Banco de la República, cálculos con información de los balances de los establecimientos de crédito, de los formatos 338 y 409 de la Superintendencia Financiera. Se excluyen los CDT y los bonos en poder del Banco de la República y los CDT emitidos por Findeter en el marco del Decreto 581 y la Resolución 1357 de 2020 del MHCP.

1/ Corresponde a hogares y empresas no financieras.

2/ Corresponde a las sociedades financieras privadas depositarias y no depositarias.

3/ Corresponde a depósitos a la vista y fiduciarios (recaudos realizados).

4/ Corresponde a las sociedades financieras públicas depositarias y no depositarias.

5/ Recaudos realizados.

6/ Incluye depósitos a la vista y bonos.

- = no se puede calcular o su valor absoluto es mayor a 1000.

## Cartera Sectorizada

Miles de millones de pesos y porcentajes

Concepto	Octubre		Variaciones			
	2022	2023	Mensual		Anual	
			ABS	%	ABS	%
<b>Cartera bruta</b>	<b>636,554</b>	<b>664,110</b>	<b>264</b>	<b>0.0</b>	<b>27,556</b>	<b>4.3</b>
<b>Privada</b>	<b>613,121</b>	<b>633,100</b>	<b>-410</b>	<b>-0.1</b>	<b>19,979</b>	<b>3.3</b>
No financiero 1/	597,974	615,546	-134	-0.0	17,572	2.9
Sociedades financieras 2/	11,174	11,652	-165	-1.4	478	4.3
No residentes	3,973	5,902	-111	-1.8	1,928	48.5
<b>Pública</b>	<b>23,433</b>	<b>31,010</b>	<b>675</b>	<b>2.2</b>	<b>7,577</b>	<b>32.3</b>
Gobierno Central	366	402	12	3.0	36	9.9
Gobiernos Locales	13,924	17,705	206	1.2	3,781	27.2
Empresas Públicas No Financieras	8,349	11,665	440	3.9	3,317	39.7
Sociedades financieras 3/	794	1,238	17	1.4	444	55.9

Fuentes: Banco de la República, cálculos con información de los balances de los establecimientos de crédito, de los formatos 338 y 409 de la Superintendencia Financiera. Incluye Leasing Financiero

1/ Corresponde a hogares y empresas no financieras.

2/ Corresponde a las sociedades financieras privadas depositarias y no depositarias.

3/ Corresponde a las sociedades financieras públicas depositarias y no depositarias.

No incluye la cartera de las Entidades Financieras Especiales (EFES).

- = no se puede calcular o su valor absoluto es mayor a 1000.

## Posición de encaje del sistema financiero

Miles de millones de pesos

Período de encaje requerido	01-nov al 14-nov de 2023	15-nov al 28-nov de 2023
Período de encaje disponible	22-nov al 05-dic de 2023	06-dic al 19-dic de 2023
I. Encaje requerido	35,698.0	35,635.9
II. Encaje disponible	36,641.7	37,693.6
III. Posición de encaje	943.6	2,057.6

Datos provisionales sujetos a revisión.

Fuente: Cálculos de la Subgerencia de Política Monetaria e Información Económica del Banco de la República con base en el formato 443 de la Superintendencia Financiera de Colombia

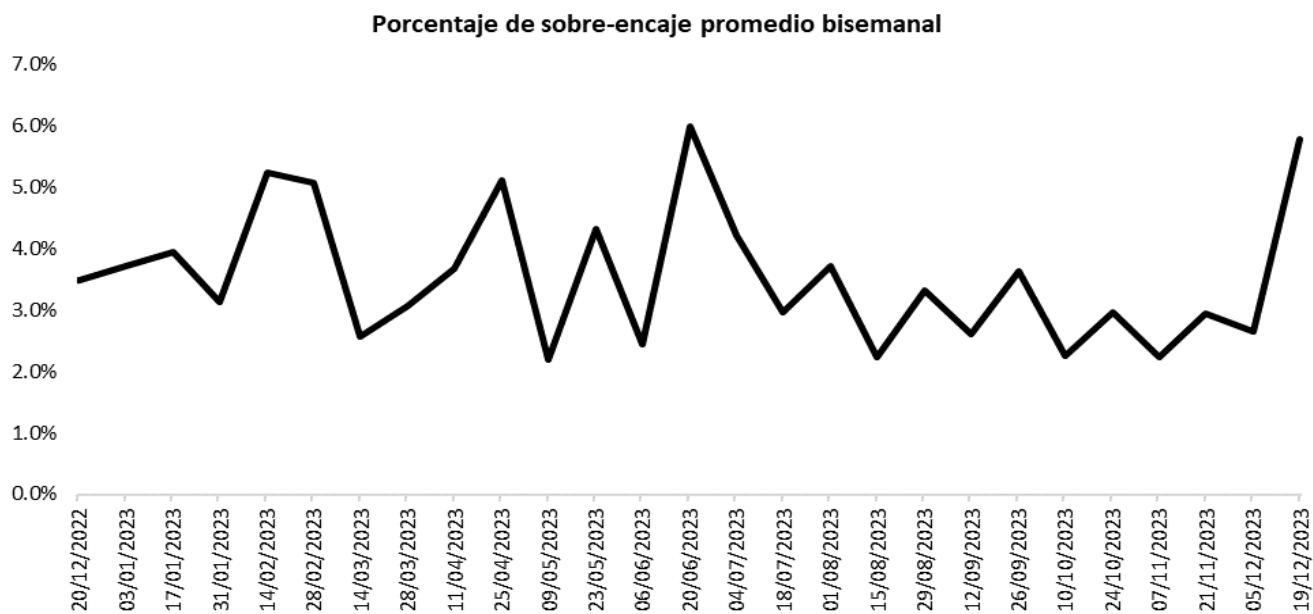

Fuente: Cálculos de la Subgerencia de Política Monetaria e Información Económica del Banco de la República con base en el formato 443 de la Superintendencia Financiera de Colombia.

## Cartera

### Evolución del saldo de la cartera bruta de los establecimientos de crédito

Semana	Fecha	Cartera M/L MIMS			Cartera M/E en pesos MIMS			Cartera Total 1/ MIMS			Cartera M/E en US\$1/ (Millones)		
		2022	2023	Var. % Anual	2022	2023	Var. % Anual	2022	2023	Var. % Anual	2022	2023	Var. % Anual
		2023	2023		2022	2023		2022	2023		2022	2023	
1	ene-06	538,487.0	628,072.3	16.6	19,727.9	22,241.1	12.7	558,214.8	650,313.4	16.5	4,879.0	4,552.3	-6.7
2	ene-13	539,179.9	627,991.8	16.5	19,457.3	21,324.3	9.6	558,637.2	649,316.0	16.2	4,872.1	4,542.9	-6.8
3	ene-20	540,345.1	628,978.6	16.4	19,324.0	20,934.4	8.3	559,669.0	649,913.0	16.1	4,874.5	4,519.9	-7.3
4	ene-27	542,658.7	630,533.0	16.2	18,818.1	20,557.2	9.2	561,476.7	651,090.2	16.0	4,725.1	4,519.6	-4.3
5	feb-03	543,977.0	630,984.7	16.0	18,602.7	20,930.5	12.5	562,579.7	651,915.2	15.9	4,694.5	4,482.2	-4.5
6	feb-10	548,078.0	632,347.0	15.4	18,313.1	21,658.3	18.3	566,391.1	654,005.3	15.5	4,674.7	4,533.2	-3.0
7	feb-17	550,714.9	634,602.2	15.2	18,265.6	22,266.6	21.9	568,980.5	656,868.9	15.4	4,651.0	4,526.7	-2.7
8	feb-24	553,467.6	634,121.1	14.6	18,060.5	22,077.2	22.2	571,528.2	656,198.3	14.8	4,618.3	4,552.3	-1.4
9	mar-03	554,331.5	633,178.1	14.2	17,356.8	22,144.1	27.6	571,688.3	655,322.2	14.6	4,560.3	4,631.8	1.6
10	mar-10	556,778.0	632,941.2	13.7	17,024.4	22,198.6	30.4	573,802.4	655,139.8	14.2	4,447.8	4,675.2	5.1
11	mar-17	559,169.5	633,652.9	13.3	16,626.3	22,481.2	35.2	575,795.9	656,134.2	14.0	4,351.7	4,660.0	7.1
12	mar-24	560,980.9	634,164.3	13.0	16,360.7	22,164.9	35.5	577,341.6	656,329.2	13.7	4,321.7	4,674.4	8.2
13	mar-31	563,980.3	635,663.1	12.7	16,111.8	21,216.3	31.7	580,092.1	656,879.4	13.2	4,268.3	4,566.5	7.0
14	abr-07	565,163.8	634,612.1	12.3	16,117.3	20,865.0	29.5	581,281.1	655,477.1	12.8	4,266.8	4,564.7	7.0
15	abr-14	566,194.4	635,771.5	12.3	15,832.2	20,026.8	26.5	582,026.6	655,798.4	12.7	4,236.2	4,525.7	6.8
16	abr-21	569,334.4	636,930.7	11.9	16,274.6	20,263.7	24.5	585,609.1	657,194.4	12.2	4,261.4	4,479.5	5.1
17	abr-28	573,329.0	640,104.1	11.6	16,560.6	20,836.8	25.8	589,889.6	660,940.9	12.0	4,175.4	4,462.8	6.9
18	may-05	574,360.9	638,966.4	11.2	17,077.9	20,285.1	18.8	591,438.8	659,251.5	11.5	4,212.7	4,455.8	5.8
19	may-12	575,534.9	639,929.2	11.2	17,652.5	20,258.7	14.8	593,187.3	660,187.9	11.3	4,294.5	4,438.4	3.4
20	may-19	578,173.5	641,222.6	10.9	17,210.8	20,350.7	18.2	595,384.4	661,573.3	11.1	4,313.7	4,493.7	4.2
21	may-26	582,232.4	641,122.8	10.1	16,909.8	19,945.7	18.0	599,142.2	661,068.5	10.3	4,322.2	4,470.5	3.4
22	jun-02	583,483.3	642,354.3	10.1	15,585.3	19,372.2	24.3	599,068.6	661,726.6	10.5	4,132.3	4,447.5	7.6
23	jun-09	585,957.0	643,116.4	9.8	16,218.0	18,553.7	14.4	602,175.1	661,670.1	9.9	4,145.2	4,445.4	7.2
24	jun-16	589,200.9	645,074.0	9.5	16,475.5	17,998.0	9.2	605,676.5	663,072.0	9.5	4,219.0	4,341.3	2.9
25	jun-23	590,875.6	646,400.6	9.4	17,348.6	18,146.1	4.6	608,224.2	664,546.6	9.3	4,200.8	4,352.7	3.6
26	jun-30	592,401.8	646,582.6	9.1	17,586.4	17,818.4	1.3	609,988.2	664,401.0	8.9	4,188.5	4,265.2	1.8
27	jul-07	591,922.9	646,316.5	9.2	18,364.5	17,752.9	-3.3	610,287.4	664,069.3	8.8	4,184.9	4,237.0	1.2
28	jul-14	593,756.3	647,134.3	9.0	18,614.1	17,332.7	-6.9	612,370.4	664,466.9	8.5	4,234.7	4,238.5	0.1
29	jul-21	595,600.4	647,588.6	8.7	18,816.8	16,639.2	-11.6	614,417.1	664,227.8	8.1	4,253.5	4,189.8	-1.5
30	jul-28	598,001.2	646,752.5	8.2	18,437.2	16,543.8	-10.3	616,438.4	663,296.3	7.6	4,287.4	4,216.6	-1.7
31	ago-04	598,508.0	646,922.0	8.1	18,623.7	17,012.7	-8.6	617,131.7	663,934.8	7.6	4,293.9	4,171.9	-2.8
32	ago-11	599,311.6	646,668.6	7.9	18,233.3	16,473.8	-9.7	617,545.0	663,142.3	7.4	4,356.3	4,146.0	-4.8
33	ago-18	600,539.8	646,874.0	7.7	19,395.9	17,536.0	-9.6	619,935.7	664,410.0	7.2	4,407.9	4,252.1	-3.5
34	ago-25	601,959.0	646,439.4	7.4	19,428.4	17,379.0	-10.5	621,387.4	663,818.4	6.8	4,427.6	4,220.5	-4.7
35	sep-01	603,669.3	648,233.2	7.4	20,036.4	16,836.5	-16.0	623,705.7	665,069.7	6.6	4,485.7	4,143.5	-7.6
36	sep-08	604,923.8	648,320.2	7.2	19,696.5	16,504.7	-16.2	624,620.3	664,824.9	6.4	4,512.0	4,113.6	-8.8
37	sep-15	607,497.5	649,594.3	6.9	20,183.5	15,953.3	-21.0	627,681.0	665,547.6	6.0	4,550.1	4,061.2	-10.7
38	sep-22	608,946.8	650,178.4	6.8	20,311.3	15,943.7	-21.5	629,258.1	666,122.2	5.9	4,588.6	4,037.7	-12.0
39	sep-29	610,510.0	650,786.4	6.6	21,219.5	16,482.3	-22.3	631,729.5	667,268.7	5.6	4,622.4	4,065.9	-12.0
40	oct-06	610,859.9	649,274.0	6.3	21,426.2	18,060.0	-15.7	632,286.1	667,334.1	5.5	4,652.5	4,117.0	-11.5
41	oct-13	611,700.4	649,528.4	6.2	21,627.2	17,423.8	-19.4	633,327.6	666,952.2	5.3	4,664.2	4,100.7	-12.1
42	oct-20	612,996.4	650,439.9	6.1	22,997.3	17,392.0	-24.4	635,993.7	667,831.9	5.0	4,680.7	4,103.0	-12.3
43	oct-27	615,013.0	650,926.1	5.8	22,588.5	16,685.2	-26.1	637,601.5	667,611.3	4.7	4,687.0	4,049.2	-13.6
44	nov-03	616,241.4	650,466.3	5.6	23,766.4	15,954.7	-32.9	640,007.8	666,421.0	4.1	4,695.8	4,013.7	-14.5
45	nov-10	617,566.7	650,846.9	5.4	22,535.6	16,183.1	-28.2	641,102.3	667,030.0	4.2	4,689.0	4,008.5	-14.5
46	nov-17	619,586.9	651,492.9	5.1	23,269.7	16,273.0	-30.1	642,856.6	667,765.8	3.9	4,659.0	3,953.0	-15.2
47	nov-24	621,519.8	651,606.7	4.8	22,689.1	16,022.4	-29.4	644,208.8	667,629.1	3.6	4,648.1	3,961.5	-14.8
48	dic-01	624,497.6	652,499.5	4.5	22,046.0	15,719.9	-28.7	646,543.6	668,219.4	3.4	4,624.5	3,946.6	-14.7
49	dic-08	625,549.0	651,156.7	4.1	22,168.9	15,844.3	-28.5	647,718.0	667,001.0	3.0	4,603.2	3,962.6	-13.9
50	dic-15	627,667.4	653,373.6	4.1	22,222.3	15,688.2	-29.4	649,889.6	669,061.8	3.0	4,627.2	3,964.9	-14.3
51	dic-22	629,934.2	654,445.6	3.9	22,019.3	15,459.7	-29.8	651,953.5	669,905.3	2.8	4,640.5	3,948.4	-14.9
52	dic-29	630,786.7	651,662.9	3.3	21,969.4	14,361.8	-34.6	652,756.1	666,024.7	2.0	4,567.3	3,757.6	-17.7

<sup>1</sup> Corresponde a Cartera Ajustada por titularización. No incluye la cartera de las entidades financieras especiales (EFE).

Fuente: Formato 281 de la Superintendencia Financiera.

## Evolución del saldo de la cartera bruta de los establecimientos de crédito por modalidad

Semana	Fecha 2023	Comercial <sup>2</sup> MM\$						Consumo <sup>3</sup> MM\$						Microcrédito /Crédito productivo <sup>4</sup> MM\$						Adquisición de vivienda <sup>5</sup> MM\$		
		Moneda Legal			Moneda Extranjera			Moneda Legal			Moneda Extranjera			Moneda Legal			Moneda Extranjera			Moneda Legal		
		2022	2023	Var. % Anual	2022	2023	Var. % Anual	2022	2023	Var. % Anual	2022	2023	Var. % Anual	2022	2023	Var. % Anual	2022	2023	Var. % Anual	2022	2023	Var. % Anual
1	ene-06	259,343.4	302,894.6	16.8	18,965.8	21,360.1	12.6	179,218.8	211,588.8	18.1	762.1	881.0	15.6	14,473.2	16,613.4	14.8	0.0	0.0	0.0	85,451.6	96,975.5	13.5
2	ene-13	259,355.0	302,608.7	16.7	18,701.3	20,473.9	9.5	179,782.8	211,807.3	17.8	755.9	850.3	12.5	14,471.1	16,598.9	14.7	0.0	0.0	0.0	85,571.0	96,976.9	13.3
3	ene-20	259,448.7	303,313.6	16.9	18,585.2	20,114.0	8.2	180,578.3	211,985.3	17.4	738.8	820.4	11.0	14,543.7	16,653.4	14.5	0.0	0.0	0.0	85,774.4	97,026.3	13.1
4	ene-27	260,746.8	304,685.2	16.9	18,076.1	19,687.6	8.9	181,433.4	212,007.2	16.9	742.0	869.6	17.2	14,640.5	16,750.7	14.4	0.0	0.0	0.0	85,837.9	97,090.0	13.1
5	feb-03	261,478.7	305,275.4	16.7	17,884.4	20,128.5	12.5	181,878.0	211,684.9	16.4	718.2	802.0	11.7	14,657.8	16,773.6	14.4	0.0	0.0	0.0	85,962.4	97,250.8	13.1
6	feb-10	264,376.1	306,379.0	15.9	17,596.5	20,832.7	18.4	182,842.1	211,850.8	15.9	716.6	825.6	15.2	14,689.1	16,786.6	14.3	0.0	0.0	0.0	86,170.5	97,330.7	13.0
7	feb-17	265,503.4	308,239.1	16.1	17,557.7	21,426.3	22.0	184,016.2	212,061.7	15.2	707.8	840.3	18.7	14,722.1	16,847.7	14.4	0.0	0.0	0.0	86,473.2	97,453.8	12.7
8	feb-24	266,851.5	307,771.0	15.3	17,353.6	21,239.0	22.4	185,028.7	211,854.6	14.5	706.9	838.2	18.6	14,812.4	16,921.7	14.2	0.0	0.0	0.0	86,775.0	97,573.8	12.4
9	mar-03	267,045.9	307,154.8	15.0	16,691.3	21,337.7	27.8	185,502.0	211,391.3	14.0	665.6	806.4	21.2	14,816.0	16,963.0	14.5	0.0	0.0	0.0	86,967.6	97,668.9	12.3
10	mar-10	268,444.3	306,790.0	14.3	16,358.1	21,396.7	30.8	186,388.1	211,463.7	13.5	666.3	801.9	20.3	14,837.5	16,969.4	14.4	0.0	0.0	0.0	87,108.0	97,718.1	12.2
11	mar-17	269,424.9	307,246.1	14.0	15,962.2	21,672.4	35.8	187,541.5	211,536.7	12.8	664.2	808.8	21.8	14,882.1	17,037.6	14.5	0.0	0.0	0.0	87,321.0	97,832.5	12.0
12	mar-24	270,138.0	307,745.9	13.9	15,692.0	21,355.0	36.1	188,358.8	211,425.9	12.2	668.7	809.9	21.1	14,935.0	17,105.1	14.5	0.0	0.0	0.0	87,549.2	97,887.4	11.8
13	mar-31	271,608.0	308,515.4	13.6	15,444.8	20,426.7	32.3	189,443.6	211,822.8	11.8	667.0	789.6	18.4	14,958.3	17,217.4	15.1	0.0	0.0	0.0	87,970.4	98,107.6	11.5
14	abr-07	272,445.5	308,027.5	13.1	15,451.4	20,091.0	30.0	189,692.7	211,330.8	11.4	665.8	774.0	16.2	14,955.7	17,180.5	14.9	0.0	0.0	0.0	88,069.9	98,073.3	11.4
15	abr-14	272,533.5	308,989.0	13.4	15,151.9	19,262.7	27.1	190,538.9	211,491.5	11.0	680.2	764.1	12.3	14,980.8	17,185.2	14.7	0.0	0.0	0.0	88,141.2	98,105.9	11.3
16	abr-21	274,542.8	309,761.5	12.8	15,562.7	19,497.0	25.3	191,446.1	211,725.7	10.6	711.9	766.7	7.7	15,036.8	17,240.6	14.7	0.0	0.0	0.0	88,308.7	98,202.9	11.2
17	abr-28	276,643.9	312,737.5	13.0	15,810.6	20,046.5	26.8	192,775.5	211,580.3	9.8	750.1	790.3	5.4	15,146.8	17,379.1	14.7	0.0	0.0	0.0	88,762.8	98,407.1	10.9
18	may-05	277,475.4	312,354.6	12.6	16,314.2	19,512.9	19.6	192,882.9	210,908.8	9.3	763.7	772.3	1.1	15,136.2	17,344.0	14.6	0.0	0.0	0.0	88,866.4	98,359.0	10.7
19	may-12	277,288.1	312,712.1	12.8	16,860.4	19,471.8	15.5	194,023.4	211,401.3	9.0	792.1	786.8	-0.7	15,177.6	17,394.4	14.6	0.0	0.0	0.0	89,045.8	98,421.4	10.5
20	may-19	278,685.4	313,730.0	12.6	16,439.3	19,575.6	19.1	194,945.1	211,528.9	8.5	771.5	775.1	0.5	15,242.9	17,464.9	14.6	0.0	0.0	0.0	89,300.2	98,498.7	10.3
21	may-26	281,228.4	313,624.1	11.5	16,143.6	19,163.4	18.7	196,033.5	211,398.9	7.8	766.1	782.3	2.1	15,326.0	17,520.7	14.3	0.0	0.0	0.0	89,644.5	98,579.0	10.0
22	jun-02	281,853.3	314,327.8	11.5	14,875.3	18,611.3	25.1	196,443.9	211,362.9	7.6	710.1	760.9	7.2	15,324.9	17,586.5	14.8	0.0	0.0	0.0	89,861.2	99,077.2	10.3
23	jun-09	283,399.4	315,236.1	11.2	15,474.3	17,822.0	15.2	197,172.5	211,035.7	7.0	743.7	732.0	-1.6	15,330.7	17,586.7	14.7	0.0	0.0	0.0	90,054.4	99,257.9	10.2
24	jun-16	285,484.4	317,194.3	11.1	15,726.7	17,270.0	9.8	198,036.0	211,090.2	6.6	748.8	728.0	-2.8	15,375.0	17,603.9	14.5	0.0	0.0	0.0	90,305.5	99,185.6	9.8
25	jun-23	285,514.4	318,124.0	11.4	16,578.6	17,399.8	5.0	199,408.5	211,327.2	6.0	770.0	746.2	-3.1	15,430.1	17,652.3	14.4	0.0	0.0	0.0	90,522.6	99,297.2	9.7
26	jun-30	286,298.3	318,978.3	11.4	16,774.2	17,059.0	1.7	199,813.9	210,308.2	5.3	812.2	759.4	-6.5	15,424.9	17,735.6	15.0	0.0	0.0	0.0	90,864.7	99,560.5	9.6
27	jul-07	286,048.3	319,239.0	11.6	17,517.0	16,991.7	-3.0	199,527.9	209,846.5	5.2	847.5	761.2	-10.2	15,379.3	17,665.5	14.9	0.0	0.0	0.0	90,967.5	99,565.5	9.5
28	jul-14	286,873.7	319,821.6	11.5	17,767.5	16,576.2	-6.7	200,281.0	209,964.0	4.8	846.6	756.5	-10.6	15,415.9	17,702.8	14.8	0.0	0.0	0.0	91,185.7	99,645.8	9.3
29	jul-21	287,723.5	320,036.5	11.2	17,963.7	15,897.2	-11.5	201,038.3	210,139.4	4.5	853.1	742.0	-13.0	15,461.4	17,726.0	14.6	0.0	0.0	0.0	91,377.2	99,686.7	9.1
30	jul-28	288,626.9	319,706.1	10.8	17,594.2	15,801.3	-10.2	201,926.9	209,332.6	3.7	843.0	742.5	-11.9	15,581.9	17,830.9	14.4	0.0	0.0	0.0	91,865.5	99,883.0	8.7
31	ago-04	288,972.2	319,657.9	10.6	17,795.4	16,269.3	-8.6	201,972.0	209,358.3	3.7	828.3	743.4	-10.2	15,588.0	17,859.9	14.6	0.0	0.0	0.0	91,975.9	100,045.9	8.8
32	ago-11	288,684.3	318,616.0	10.4	17,424.9	15,730.8	-9.7	202,820.3	210,107.9	3.6	808.4	743.0	-8.1	15,630.2	17,852.6	14.2	0.0	0.0	0.0	92,176.9	100,092.1	8.6
33	ago-18	289,001.6	318,599.3	10.2	18,553.0	16,771.1	-9.6	203,532.0	210,049.2	3.2	842.9	764.9	-9.3	15,667.7	17,933.0	14.5	0.0	0.0	0.0	92,338.5	100,292.5	8.6
34	ago-25	289,288.2	318,416.2	10.1	18,570.6	16,595.1	-10.6	204,295.4	209,579.8	2.6	857.7	783.9	-8.6	15,770.1	17,991.8	14.1	0.0	0.0	0.0	92,605.3	100,451.6	8.5
35	sep-01	289,831.2	319,474.0	10.2	19,161.6	16,065.5	-16.2	205,051.9	209,948.1	2.4	874.7	771.0	-11.9	15,871.4	18,080.7	13.9	0.0	0.0	0.0	92,914.8	100,730.4	8.4
36	sep-08	290,562.6	319,897.6	10.1	18,840.5	15,747.3	-16.4	205,396.0	209,505.3	2.0	856.0	757.4	-11.5	15,887.2	18,091.6	13.9	0.0	0.0	0.0	93,078.0	100,825.7	8.3
37	sep-15	291,966.6	320,519.6	9.8	19,321.9	15,208.4	-21.3	206,262.1	209,942.2	1.8	861.6	745.0	-13.5	15,965.4	18,149.2	13.7	0.0	0.0	0.0	93,303.5	100,983.3	8.2
38	sep-22	292,107.1	320,462.8	9.7	19,441.8	15,197.4	-21.8	207,255.0	210,298.4	1.5	869.5	746.4	-14.2	16,051.9	18,216.6	13.5	0.0	0.0	0.0	93,532.7	101,200.7	8.2
39	sep-29	292,393.1	321,085.8	9.8	20,305.7	15,699.7	-22.7	208,029.0	209,806.3	0.9	913.8	782.6	-14.4	16,159.8	18,286.2	13.2	0.0	0.0	0.0	93,928.0	101,608.1	8.2
40	oct-06	292,883.5	320,481.6	9.4	20,521.6	17,221.3	-16.1	207,820.6	208,835.3	0.5	904.6	838.8	-7.3	16,131.1	18,267.0	13.2	0.0	0.0	0.0	94,024.8	101,690.2	8.2
41	oct-13	292,657.5	320,058.9	9.4	20,703.6	16,584.8	-19.9	208,630.2	209,339.7	0.3	923.6	838.9	-9.2	16,190.8	18,296.0	13.0	0.0	0.0	0.0	94,221.9	101,833.8	8.1
42	oct-20	293,016.3	320,497.6	9.4	22,031.2	16,543.9	-24.9	209,332.6	209,602.4	0.1	966.2	848.1	-12.2	16,233.4	18,328.6	12.9	0.0	0.0	0.0	94,414.0	102,011.3	8.0
43	oct-27	294,227.4	320,906.8	9.1	21,640.9	15,846.7	-26.8	209,716.9	209,323.5	-0.2	947.7	838.5	-11.5	16,329.5	18,425.7	12.8	0.0	0.0	0.0	94,739.1	102,270.0	7.9
44	nov-03	295,031.9	320,652.1	8.7	22,802.5	15,168.2	-33.5	209,855.5	208,823.6	-0.5	963.8	786.4	-18.4	16,362.2	18,430.6	12.6	0.0	0.0	0.0	94,991.9	102,560.1	8.0
45	nov-10	295,618.9	320,755.3	8.5	21,618.1	15,375.5	-28.9	210,452.7	209,006.8	-0.7	917.5	807.6	-12.0	16,371.2	18,430.5	12.6	0.0	0.0	0.0	95,123.9	102,654.3	7.9
46	nov-17	296,804.3	321,089.4	8.2	22,336.2	15,457.2	-30.8	210,895.1	209,169.8	-0.8	933.4	815.7	-12.6	16,410.9	18,437.8	12.4	0.0	0.0	0.0	95,476.5	102,795.8	7.7
47	nov-24	297,761.3	320,943.1	7.8	21,770.4	15,200.7	-30.2	211,580.8	209,077.5	-1.2	918.7	821.7	-10.6	16,512.7	18,525.8	12.2	0.0	0.0	0.0	95,665.0	103,060.3	7.7

## Desembolsos y tasas de interés cartera comercial

## Moneda Legal

Semana	Fecha 2023	Comercial <sup>2</sup>				Ordinario				Preferencial				Tesorería			
		Desembolsos MM\$		Tasa de interés % <sup>3</sup>		Desembolsos MM\$		Tasa de interés % <sup>3</sup>		Desembolsos MM\$		Tasa de interés % <sup>3</sup>		Desembolsos MM\$		Tasa de interés % <sup>3</sup>	
		2022	2023	2022	2023	2022	2023	2022	2023	2022	2023	2022	2023	2022	2023	2022	2023
1	ene-06	1,497.9	1,929.4	7.85	19.73	684.6	1,223.3	9.17	20.07	676.9	659.2	6.20	19.49	136.4	46.8	9.37	14.15
2	ene-13	2,362.7	2,624.1	8.22	19.51	934.1	1,661.4	8.81	20.33	997.2	884.6	6.90	18.52	431.5	78.1	9.98	13.34
3	ene-20	2,737.6	3,910.5	7.83	20.22	1,170.2	2,347.9	9.01	20.87	1,379.1	1,370.5	6.84	19.75	188.3	192.0	7.76	15.63
4	ene-27	3,859.4	4,997.9	7.79	19.80	1,624.6	3,483.9	8.77	20.07	1,773.0	1,333.6	6.64	19.56	461.8	180.5	8.77	16.49
5	feb-03	3,226.3	4,343.4	7.90	19.90	1,448.3	2,466.8	9.03	21.23	1,637.0	1,563.6	6.93	18.47	141.0	313.1	7.53	16.56
6	feb-10	5,013.7	4,307.5	8.30	20.08	2,327.1	2,738.7	8.66	20.62	2,466.6	1,427.2	7.98	19.61	220.0	141.6	8.19	14.49
7	feb-17	3,733.8	5,242.3	8.39	20.36	1,944.7	3,023.6	9.40	21.44	1,618.2	1,904.0	7.18	19.45	170.9	314.7	8.30	15.41
8	feb-24	4,384.8	3,391.9	8.46	20.31	1,818.9	2,116.3	9.88	21.50	2,190.0	1,024.2	7.52	19.19	375.8	251.4	7.12	14.88
9	mar-03	3,665.4	5,277.6	8.84	20.16	1,897.5	2,655.9	9.76	21.45	1,635.7	2,260.7	7.79	19.18	132.3	360.9	8.67	16.90
10	mar-10	3,721.3	3,285.6	8.84	20.89	1,520.9	2,080.3	10.28	21.65	2,058.5	1,096.5	7.76	19.89	141.9	108.7	8.99	16.55
11	mar-17	3,281.2	3,992.5	9.31	19.61	1,585.4	2,333.7	10.50	20.81	1,569.0	1,564.9	8.13	18.08	126.8	93.9	9.06	15.04
12	mar-24	3,016.9	4,199.9	9.42	19.16	1,363.6	2,569.3	10.53	20.18	1,453.6	1,353.4	8.42	17.92	199.7	277.2	9.12	15.72
13	mar-31	5,191.8	6,221.3	9.28	18.77	2,130.8	3,368.3	10.63	19.79	2,819.6	2,516.9	8.33	17.96	241.4	336.1	8.52	14.74
14	abr-07	3,456.5	2,342.8	9.34	18.73	1,463.9	1,185.1	10.56	20.11	1,764.4	1,046.7	8.29	17.57	228.2	110.9	9.58	14.84
15	abr-14	2,016.3	4,088.3	10.09	18.52	939.8	2,070.0	11.71	19.94	948.2	1,920.0	8.56	17.14	128.3	98.2	9.54	15.71
16	abr-21	4,404.5	4,407.2	9.68	18.66	1,819.8	2,451.5	10.94	19.64	2,378.8	1,821.7	8.78	17.65	205.9	133.9	8.91	14.53
17	abr-28	5,523.2	8,242.4	10.10	18.94	2,643.6	3,947.8	11.40	18.86	2,583.3	4,039.9	8.96	19.18	296.3	254.7	8.46	16.49
18	may-05	3,032.3	3,341.0	10.63	18.88	1,510.3	2,147.4	11.73	19.74	1,389.7	1,119.4	9.48	17.39	132.3	74.1	10.15	16.32
19	may-12	2,761.9	4,212.1	11.07	18.47	1,478.6	2,848.4	12.28	19.01	1,139.5	1,210.1	9.65	17.66	143.8	153.6	9.86	14.86
20	may-19	4,241.1	4,603.6	10.65	18.35	1,777.0	2,723.2	11.88	19.00	2,324.5	1,746.5	9.75	17.64	139.5	133.9	10.06	14.57
21	may-26	5,175.3	3,776.9	10.88	18.29	2,224.6	2,109.6	12.15	19.13	2,676.3	1,556.9	9.96	17.37	274.5	110.3	9.43	15.35
22	jun-02	3,825.1	5,609.0	11.20	18.74	1,661.8	3,292.7	12.39	19.61	2,021.2	2,083.1	10.26	17.86	142.0	233.2	10.60	14.33
23	jun-09	4,452.4	4,468.1	11.87	18.68	2,088.2	2,690.3	12.64	19.42	2,159.6	1,716.1	11.13	17.60	204.6	61.7	11.81	16.01
24	jun-16	4,087.4	5,336.2	11.84	18.19	1,985.8	3,161.0	12.71	19.00	1,943.7	1,953.3	10.98	17.14	158.0	221.9	11.58	15.83
25	jun-23	4,067.4	4,608.6	11.83	18.14	2,157.9	2,835.1	12.71	18.61	1,690.5	1,642.8	10.91	17.60	219.0	130.7	10.31	14.69
26	jun-30	5,112.6	7,054.7	12.17	18.79	2,585.9	3,786.1	13.21	19.66	2,126.6	2,831.3	11.20	18.05	400.2	437.3	10.64	16.00
27	jul-07	2,637.6	3,195.6	12.77	19.03	1,589.3	1,946.8	13.47	19.81	869.9	1,185.5	11.66	17.94	178.4	63.3	11.89	15.39
28	jul-14	3,746.7	4,192.5	13.16	18.75	2,310.2	2,493.3	13.68	19.48	1,000.5	1,496.4	12.66	18.01	436.0	202.9	11.52	15.38
29	jul-21	3,825.0	3,524.0	13.22	18.77	1,988.7	1,917.9	13.97	19.91	1,384.7	1,422.5	12.60	17.71	451.7	183.6	11.81	15.02
30	jul-28	6,307.6	5,698.8	13.47	18.64	3,542.9	3,421.0	14.25	19.39	1,844.1	1,979.6	12.93	17.73	920.7	298.1	11.55	16.10
31	ago-04	3,303.0	4,661.7	14.71	18.93	2,205.0	2,821.6	15.10	19.83	1,048.9	1,580.2	14.08	17.78	49.2	259.9	10.41	16.22
32	ago-11	3,222.1	2,736.8	14.69	19.22	2,340.5	1,661.8	15.14	20.12	738.4	994.0	13.82	18.14	143.3	81.1	11.66	14.04
33	ago-18	3,363.7	3,718.9	14.60	19.35	2,359.6	2,262.3	15.14	20.14	879.8	1,309.4	13.59	18.44	124.2	147.2	11.70	15.14
34	ago-25	3,885.5	3,179.3	14.88	18.96	2,642.6	1,876.4	15.42	19.53	1,088.9	1,205.7	14.16	18.39	154.0	97.2	10.65	14.84
35	sep-01	4,800.9	6,350.8	15.05	18.56	2,771.3	3,321.3	15.69	19.45	1,808.5	2,627.3	14.56	17.86	221.1	402.1	11.07	15.74
36	sep-08	3,654.1	3,355.4	15.17	19.00	2,359.2	1,994.7	15.68	19.91	1,098.2	1,281.3	14.75	17.79	196.7	79.4	11.36	15.92
37	sep-15	5,738.9	4,892.5	13.61	18.33	2,788.4	2,719.5	15.26	19.45	2,734.4	2,060.2	12.11	17.09	216.0	112.8	11.37	13.87
38	sep-22	3,853.4	5,778.7	15.56	17.86	2,434.6	3,044.7	16.31	18.66	1,188.1	2,463.5	14.77	17.22	230.7	270.5	11.67	14.80
39	sep-29	5,880.9	6,606.5	15.59	17.94	3,555.5	3,718.7	16.36	18.59	2,084.2	2,648.9	14.69	17.32	241.2	238.8	12.10	14.61
40	oct-06	3,121.0	3,543.5	16.37	18.64	2,129.0	2,215.8	16.73	19.48	868.2	1,250.0	16.06	17.43	123.9	77.8	12.44	14.36
41	oct-13	3,412.8	3,458.0	16.08	18.27	2,285.0	1,947.2	16.71	19.19	962.0	1,364.3	15.22	17.32	165.8	146.5	12.42	14.88
42	oct-20	3,337.4	3,915.2	16.63	18.09	2,266.4	2,112.3	17.25	19.21	931.2	1,676.2	15.78	16.94	139.7	126.7	12.27	14.54
43	oct-27	5,110.2	5,313.4	16.97	17.86	3,160.9	3,043.4	17.66	18.65	1,688.8	2,066.3	16.27	17.08	260.6	203.7	13.04	14.03
44	nov-03	4,919.0	5,287.0	17.26	18.49	2,968.8	3,319.2	17.75	19.04	1,753.5	1,782.8	16.81	17.72	196.7	185.0	13.87	16.09
45	nov-10	3,310.3	2,870.6	17.59	18.57	1,982.2	1,770.5	18.01	19.31	1,138.6	1,000.9	17.28	17.80	189.5	99.2	15.06	13.26
46	nov-17	3,990.6	3,443.6	18.08	18.61	2,772.1	2,191.8	18.61	19.45	1,078.5	1,112.2	17.21	17.56	140.0	139.6	14.50	13.85
47	nov-24	4,685.1	4,551.0	17.64	18.22	2,706.3	2,837.1	18.49	18.92	1,605.9	1,545.4	17.03	17.34	372.8	168.5	14.02	14.58
48	dic-01	6,969.2	5,951.3	17.54	18.46	4,594.4	3,644.6	17.87	18.89	2,006.7	2,033.3	17.38	18.09	368.1	273.4	14.21	15.55
49	dic-08	4,739.1	3,243.6	19.18	18.34	2,391.4	1,943.9	19.65	18.92	2,247.7	1,158.4	18.88	17.66	100.1	141.3	14.94	15.98
50	dic-15	6,286.4	7,075.3	18.65	17.25	3,983.7	4,453.8	19.26	17.48	1,991.0	2,388.9	18.04	17.02	311.7	232.6	14.73	15.14
51	dic-22	6,766.2	8,164.8	18.48	17.61	4,227.1	5,304.6	18.77	18.01	2,072.0	2,542.7	18.58	17.12	467.1	317.6	15.37	14.92
52	dic-29	6,693.3	6,792.1	19.13	17.23	4,173.7	4,158.5	19.59	17.85	2,160.9	2,372.1	18.73	16.71	358.7	261.5	16.26	12.11

1/ Incluye leasing financiero

2/ Promedio ponderado por monto de las tasas de los créditos ordinarios, de tesorería y preferenciales. No incluye construcción de vivienda.

3/ Promedio ponderado por monto

Fuente: Formato 088 de la Superintendencia Financiera.

Nota: a partir del 01 de jul/2022 la información de tasas activas proviene del formato 414 de la Superintendencia Financiera de Colombia. Las tasas obtenidas con la nueva fuente no son estrictamente comparables con las anteriores obtenidas a partir del formato 88.



## Desembolsos y tasas de interés cartera de consumo, tarjeta de crédito y adquisición de vivienda 1/

Moneda Legal

Semana	Fecha 2023	Consumo <sup>2</sup>				Tarjetas de Crédito <sup>3</sup>				Vivienda <sup>4</sup>			
		Desembolsos MM\$		Tasa de interés % <sup>5</sup>		Desembolsos MM\$		Tasa de interés % <sup>5</sup>		Adquisición No VIS		Tasa de interés % <sup>5</sup>	
		2022	2023	2022	2023	2022	2023	2022	2023	2022	2023	2022	2023
1	ene-06	1,419	941	16.87	31.57	672	773	24.57	40.50	163	157	9.37	16.74
2	ene-13	1,437	980	17.27	31.79	680	733	24.35	40.36	139	131	9.46	17.20
3	ene-20	2,179	1,353	16.96	31.02	738	810	24.34	40.15	223	175	9.42	17.91
4	ene-27	2,462	1,465	16.26	29.56	741	796	24.28	39.78	283	224	9.53	18.12
5	feb-03	2,383	1,651	16.46	29.50	741	805	24.69	40.08	280	304	9.56	18.05
6	feb-10	2,264	1,398	16.79	30.62	731	748	25.07	41.05	353	198	9.75	18.68
7	feb-17	2,630	1,523	16.82	30.16	723	768	25.18	40.91	418	221	9.73	18.50
8	feb-24	2,985	1,486	16.28	29.62	741	724	25.05	41.10	442	254	9.84	18.58
9	mar-03	2,817	1,810	16.48	28.79	752	759	25.27	41.28	376	305	9.91	18.26
10	mar-10	2,298	1,324	17.11	30.60	888	735	25.26	42.19	272	180	10.31	18.78
11	mar-17	2,377	1,386	16.92	30.59	870	725	25.40	41.12	314	217	10.42	18.52
12	mar-24	2,052	1,151	17.17	30.44	715	700	25.63	40.79	309	171	10.36	18.50
13	mar-31	2,808	1,681	16.71	28.67	775	758	25.40	40.52	584	382	10.47	18.47
14	abr-07	2,063	882	18.48	30.38	795	607	26.45	41.55	248	116	10.55	18.32
15	abr-14	1,473	1,250	19.03	30.34	662	774	26.62	41.63	151	151	10.91	18.69
16	abr-21	2,289	1,400	18.54	29.32	830	743	26.49	41.21	278	216	10.87	18.48
17	abr-28	2,934	1,742	17.77	28.00	803	775	26.24	40.25	592	352	11.02	18.28
18	may-05	2,046	1,038	19.58	29.85	824	721	27.02	39.99	256	120	11.08	18.48
19	may-12	2,263	1,346	19.11	28.89	826	775	27.28	39.77	283	186	11.29	18.28
20	may-19	2,344	1,344	19.15	28.64	795	762	27.30	39.90	327	192	11.76	18.08
21	may-26	2,574	1,176	18.70	27.83	810	720	27.28	39.65	502	192	11.72	17.71
22	jun-02	2,003	1,533	19.12	27.19	757	790	27.74	39.30	354	334	11.78	17.81
23	jun-09	2,049	1,142	19.93	28.77	772	754	28.15	39.65	293	158	11.90	18.13
24	jun-16	2,120	1,022	20.36	29.18	969	754	27.97	39.73	331	160	12.11	17.80
25	jun-23	1,741	1,097	19.92	27.96	998	783	28.18	39.73	312	162	12.15	17.92
26	jun-30	2,149	1,604	19.79	26.52	837	865	28.33	39.24	491	362	12.17	17.73
27	jul-07	1,442	951	21.97	29.13	818	766	29.45	39.37	211	114	12.17	17.83
28	jul-14	2,038	1,245	22.17	28.30	858	800	29.34	39.44	319	153	12.53	17.64
29	jul-21	1,805	1,150	22.45	28.09	793	779	29.41	39.26	277	156	12.69	17.28
30	jul-28	2,553	1,646	21.26	25.97	787	704	28.95	38.34	610	283	12.68	17.69
31	ago-04	1,976	1,678	22.85	25.73	859	804	29.94	38.47	241	244	12.71	17.42
32	ago-11	1,993	1,122	23.27	27.35	837	743	29.94	38.99	293	130	13.33	17.60
33	ago-18	1,685	1,316	24.07	27.76	783	743	30.33	37.86	235	215	13.48	17.50
34	ago-25	2,149	1,338	22.99	25.72	812	736	30.03	38.38	341	187	13.85	17.48
35	sep-01	2,338	1,668	23.01	25.75	835	790	30.64	38.01	452	346	13.82	17.69
36	sep-08	1,885	1,262	24.90	27.24	806	753	32.42	38.49	247	157	14.17	17.54
37	sep-15	2,008	1,342	24.84	27.18	827	771	32.46	37.57	298	200	14.62	17.40
38	sep-22	2,009	1,415	24.30	26.84	819	794	32.50	37.36	288	223	14.84	17.35
39	sep-29	2,317	1,866	23.61	24.90	866	810	32.57	37.04	516	399	14.74	17.25
40	oct-06	1,717	1,253	26.14	27.12	844	831	33.80	35.94	216	144	15.16	17.37
41	oct-13	1,792	1,331	26.12	26.77	836	822	33.99	36.18	262	177	15.37	17.44
42	oct-20	1,492	1,125	26.82	27.35	798	784	34.09	36.43	241	194	15.77	17.07
43	oct-27	2,058	1,463	25.16	25.71	823	788	33.85	36.02	426	283	15.88	17.08
44	nov-03	1,915	1,539	26.23	25.77	809	766	34.69	35.25	369	320	15.70	17.06
45	nov-10	1,478	1,080	27.48	27.94	777	793	35.94	35.34	221	143	15.80	16.90
46	nov-17	1,387	1,104	27.70	27.30	785	773	35.97	35.45	255	168	16.24	16.98
47	nov-24	1,752	1,424	27.38	26.15	879	931	35.85	35.26	362	224	16.36	17.23
48	dic-01	1,811	1,814	27.00	24.83	993	1,067	36.46	34.83	467	429	16.56	17.04
49	dic-08	1,178	994	29.19	26.98	838	789	39.22	34.70	239	155	16.77	17.05
50	dic-15	1,482	1,211	29.02	26.56	907	881	39.01	34.65	346	236	17.08	16.93
51	dic-22	1,555	1,376	28.63	25.76	1,075	971	38.91	34.69	378	305	17.21	16.94
52	dic-29	1,434	1,114	28.09	25.16	888	803	38.94	34.75	631	376	17.34	16.96

1/ Incluye leasing financiero.

2/ Incluye créditos en pesos y en UVR.

3/ Promedio ponderado por monto. No incluye avances ni compras a 1 mes.

4/ Incluye créditos en pesos y en UVR.

5/ Corresponde al promedio ponderado por monto de la tasa de los desembolsos en pesos y en UVR. Antes de realizar el promedio ponderado, a la tasa de interés de los créditos en UVR se les sumó la variación anual de la UVR de la respectiva semana.

Fuente: Formato 088 de la Superintendencia Financiera.

Nota: a partir del 01 de jul/2022 la información de tasas activas proviene del formato 414 de la Superintendencia Financiera de Colombia. Las tasas obtenidas con la nueva fuente no son estrictamente comparables con las anteriores obtenidas a partir del formato 88.

Desembolsos y tasas de interés cartera de microcrédito / crédito productivo 1/

Moneda Legal

Semana	Fecha 2023	Microcrédito / Crédito productivo				Crédito productivo <sup>2</sup>					
		Desembolsos MM\$		Tasa de interés % <sup>3</sup>		Popular productivo (Hasta 6 SMLMV)		Productivo (6 a 25 SMLMV)		De mayor monto (25 a 120 SMMLV)	
		2022	2023	2022	2023	Desembolsos MM\$ 2023	Tasa de interés % <sup>3</sup> 2023	Desembolsos MM\$ 2023	Tasa de interés % <sup>3</sup> 2023	Desembolsos MM\$ 2023	Tasa de interés % <sup>3</sup> 2023
1	ene-06	64	132	39.24	35.81						
2	ene-13	103	169	39.27	39.00						
3	ene-20	155	234	38.71	38.09						
4	ene-27	167	242	37.70	36.83						
5	feb-03	145	218	37.79	38.68						
6	feb-10	161	234	38.33	39.45						
7	feb-17	171	237	37.67	38.94						
8	feb-24	177	249	37.46	37.45						
9	mar-03	157	251	36.76	36.37						
10	mar-10	152	229	38.02	37.90						
11	mar-17	160	252	37.99	37.16						
12	mar-24	128	210	38.04	36.29						
13	mar-31	178	309	37.18	35.09						
14	abr-07	130	115	39.84	33.20						
15	abr-14	114	215	39.38	36.34						
16	abr-21	150	238	38.95	36.79						
17	abr-28	199	318	37.94	34.12						
18	may-05	132	172	39.31	34.93						
19	may-12	163	263	39.54	33.82						
20	may-19	166	255	39.39	34.75						
21	may-26	174	194	38.96	35.31						
22	jun-02	133	279	38.95	32.89						
23	jun-09	158	242	40.87	33.48						
24	jun-16	171	206	40.53	34.18						
25	jun-23	140	216	40.28	33.07						
26	jun-30	214	330	32.08	33.06						
27	jul-07	144	144	33.09	31.90						
28	jul-14	218	241	35.53	35.00						
29	jul-21	200	198	33.08	35.63						
30	jul-28	304	279	32.26	33.82						
31	ago-04	219	264	32.30	32.82						
32	ago-11	238	198	34.35	35.21						
33	ago-18	191	264	34.74	34.71						
34	ago-25	246	203	34.41	34.00						
35	sep-01	257	298	32.33	31.70						
36	sep-08	222	236	34.93	32.34						
37	sep-15	256	252	34.53	32.60						
38	sep-22	241	242	34.87	32.64						
39	sep-29	294		33.98		62	44.16	148	26.36	92	26.30
40	oct-06	177		34.83		57	45.15	114	27.37	67	25.74
41	oct-13	243		35.53		68	46.64	115	31.41	64	27.52
42	oct-20	200		35.24		52	45.70	98	29.96	55	27.59
43	oct-27	273		34.78		64	45.12	139	28.15	74	27.77
44	nov-03	230		35.03		53	44.88	109	29.13	72	27.22
45	nov-10	200		36.84		59	46.46	92	30.50	42	27.30
46	nov-17	202		37.00		56	45.99	102	30.58	52	27.65
47	nov-24	260		36.41		71	46.03	129	30.63	64	27.64
48	dic-01	264		34.14		69	44.44	151	28.68	89	27.54
49	dic-08	189		37.00		56	45.86	88	29.22	42	24.72
50	dic-15	239		36.43		71	45.89	113	30.05	56	26.77
51	dic-22	242		36.50		65	45.34	124	28.72	72	26.11
52	dic-29	215		34.80		42	45.41	89	29.14	59	26.73

1/ Incluye leasing financiero. A partir de abril 07/2023 corresponden a la modalidad de "Créditos productivos" creada por el Decreto 455 de marzo 29/2023 del Ministerio de Hacienda. Incluye créditos de redescuento.

2/ Incluye rural y urbano.

3/ Promedio ponderado por monto

Fuente: Formato 088 de la Superintendencia Financiera.

Nota: a partir del 01 de jul/2022 la información de tasas activas proviene del formato 414 de la Superintendencia Financiera de Colombia. Las tasas obtenidas con la nueva fuente no son estrictamente comparables con las anteriores obtenidas a partir del formato 88.

## Cartera bruta como porcentaje del PIB

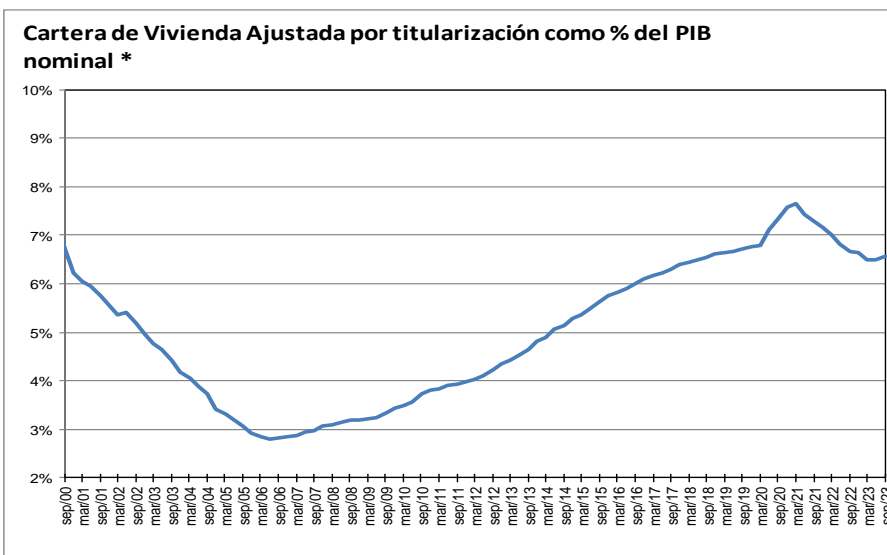
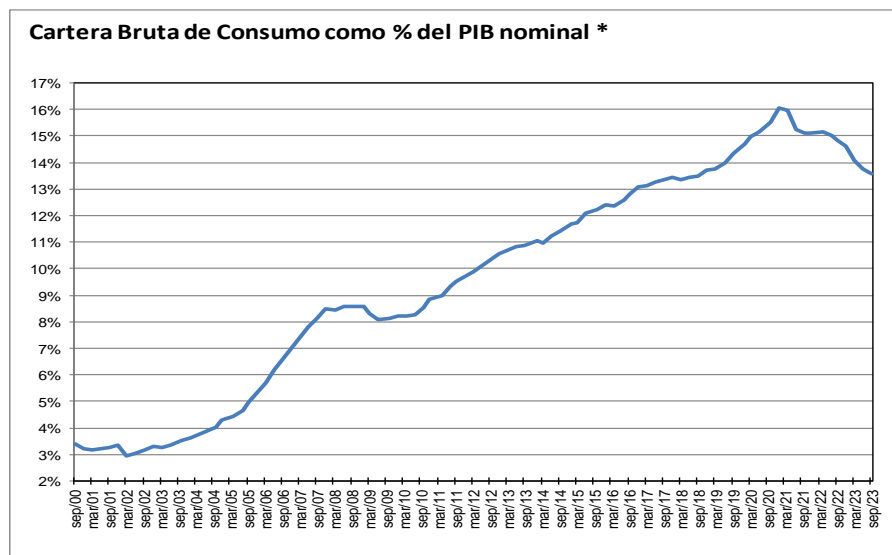
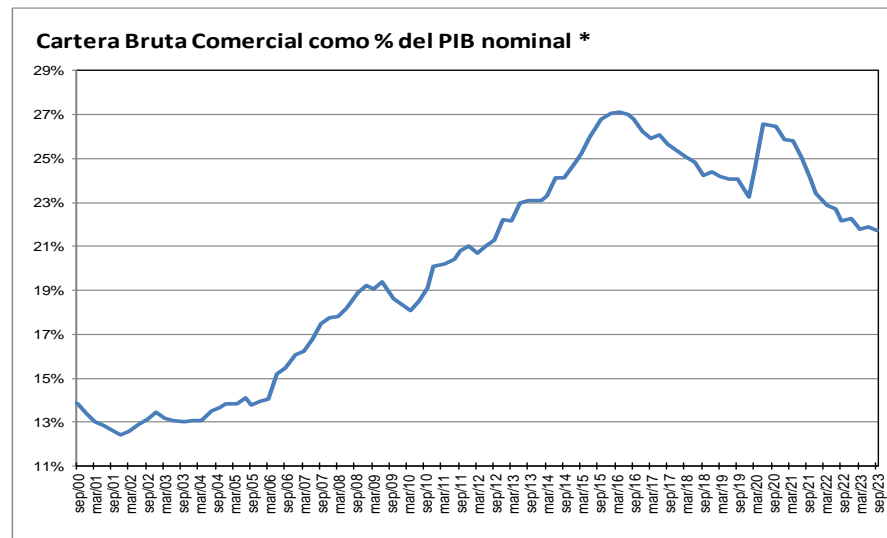
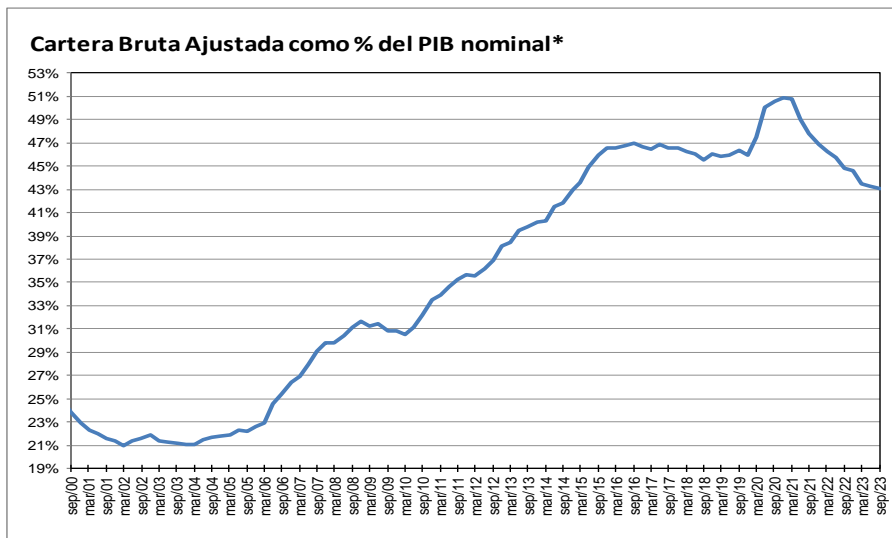

\* Corresponde a cartera en moneda total y no incluye la cartera de las entidades financieras especiales. El PIB se refiere al nominal sin desestacionalizar.

Fuente: A partir de 2002 Formato 281 de la Superintendencia financiera de Colombia y ajustes del BR. Antes balances mensuales.

## Cartera e inversiones como porcentaje de los activos de los establecimientos de crédito

(Moneda Total)

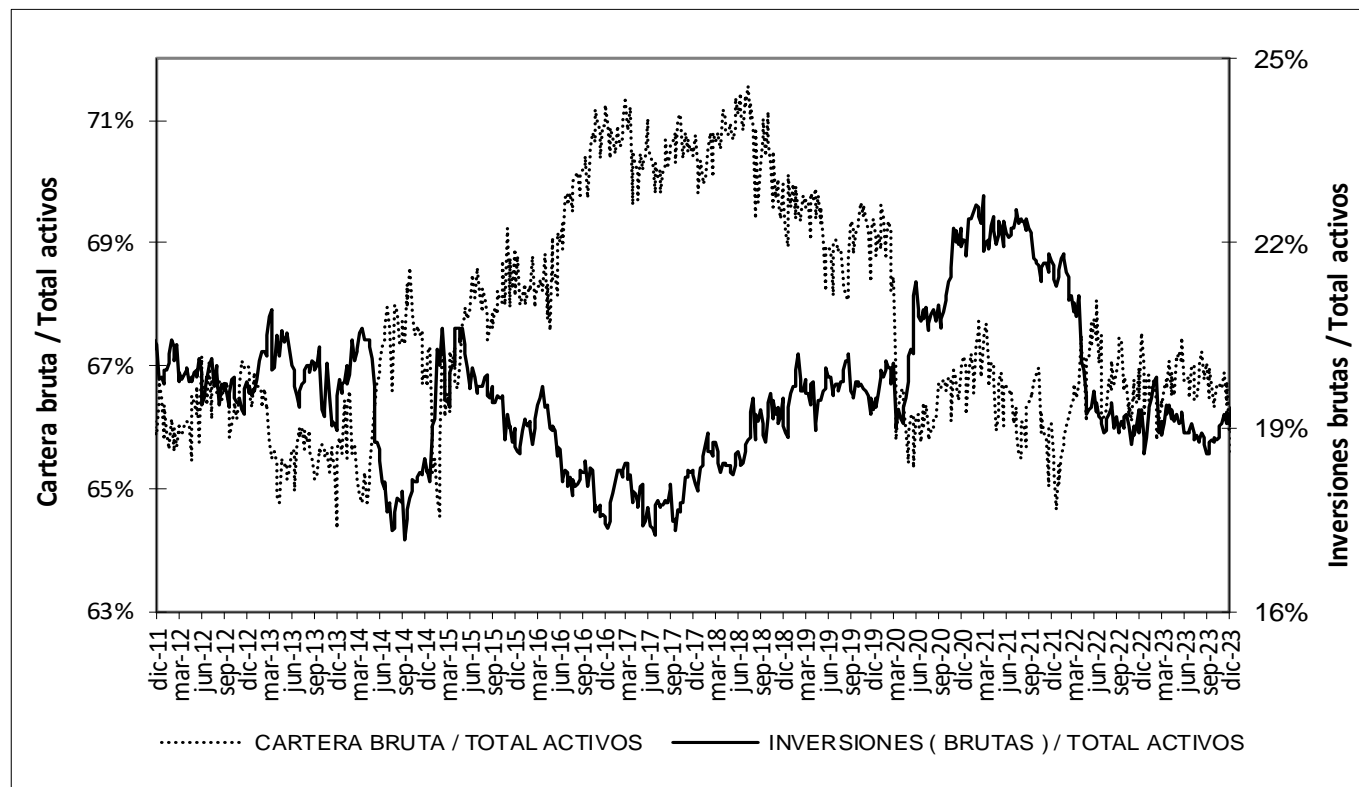

\* Sin entidades financieras especiales

Fuente: Banco de la República

## Mercado cambiario

### Índice de tasa de cambio real promedio

Promedio total-ponderaciones según promedios móviles de orden 12

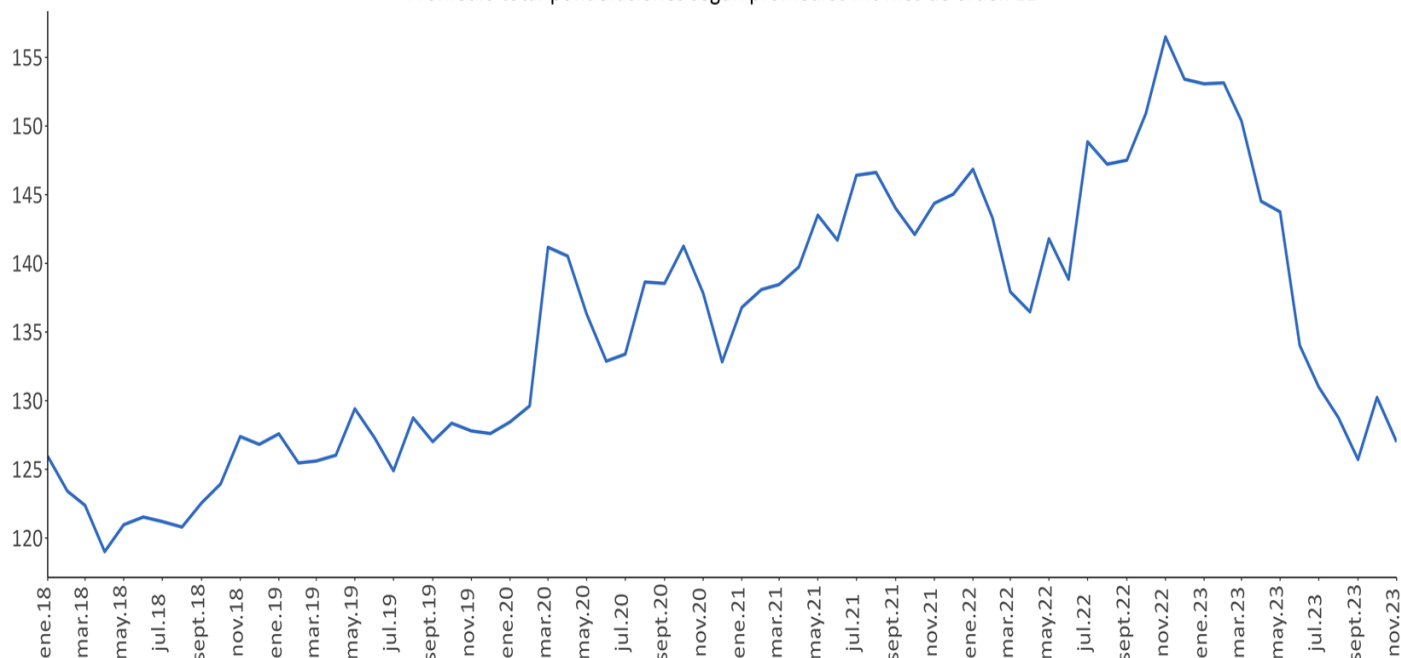

Fuente: Banrep

### Encuesta de expectativas de la TRM del Banco de la República

Pronóstico a:	ENCUESTA DE EXPECTATIVAS DE LA TRM DEL BANCO DE LA REPÚBLICA									
	mar-23	abr-23	may-23	jun-23	jul-23	ago-23	sep-23	oct-23	nov-23	dic-23
<b>Fin de mes</b>	4793.56	4517.25	4582.17	4195.33	4116.61	4018.90	4020.40	4174.24	4031.86	4019.06
<b>dic-23</b>	4736.97	4629.54	4600.74	4250.44	4184.09	4105.70	4094.23	4138.78	4088.41	4019.06
<b>dic-24</b>	4606.19	4550.20	4519.74	4169.17	4172.07	4094.49	4065.08	4077.64	4077.98	4080.96

Fuente: Banrep

La encuesta de Diciembre de 2023 se llevo a cabo entre el 11 y el 13 del mismo mes.

### Saldos netos de compra de forwards y swaps peso-dólar

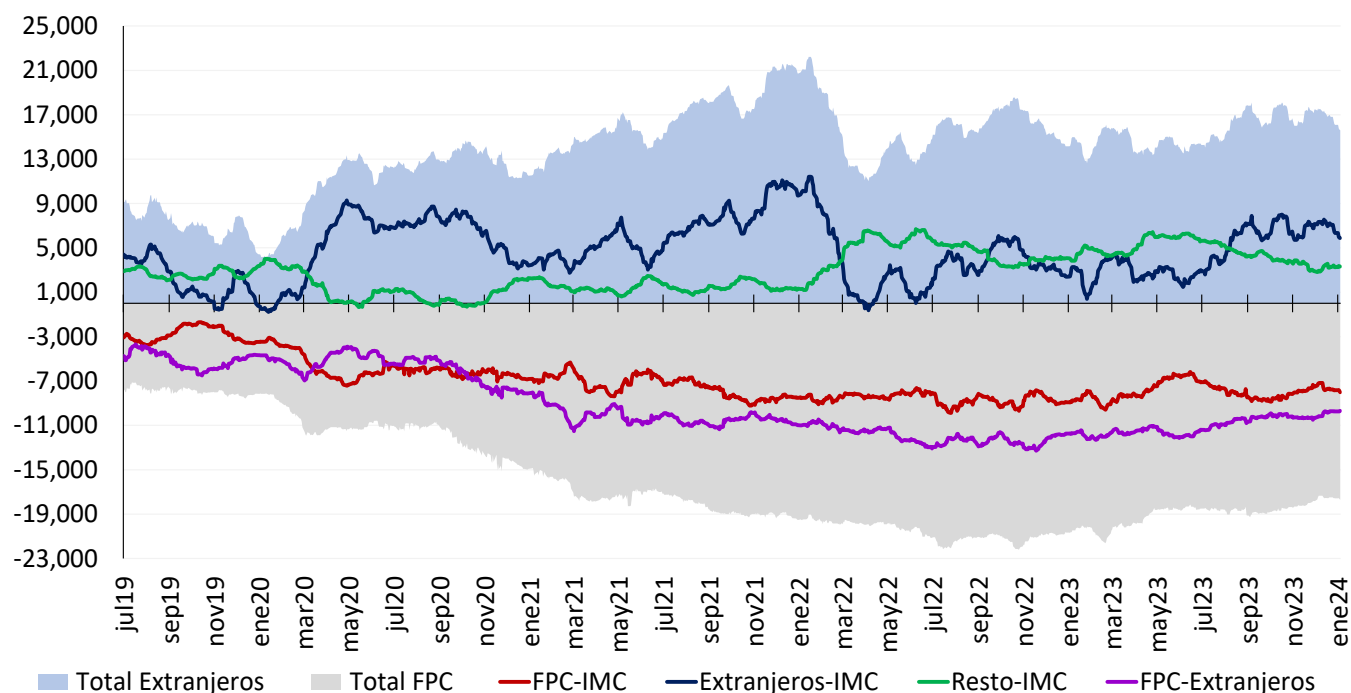

Cifras en Millones de Dólares de los EE.UU. Fuente: Banco de la República. Información Actualizada al 04 de enero de 2024  
 Total extranjeros incluye los saldos netos de extranjeros con IMC y extranjeros con FPC y total FPC incluye los saldos netos de FPC con IMC y FPC con extranjeros  
 Desde el 7 de diciembre de 2020 este gráfico se calcula con la información de las operaciones reportadas por los Sistemas de Negociación y Registro de Divisas

### Tasas del mercado forward

#### Devaluación implícita y tasas de interés

Plazo (días)	Diferencia DEVIMPAN <sup>1</sup> - Diferencial Tasas de interés					
	01 ene - 04 ene					
	Al resto del sector real		A Offshore, Intragrupo y otros financieros		A FPC y Fiduciarias	
	Compras	Ventas	Compras	Ventas	Compras	Ventas
15-35	-0.37%	0.71%	0.18%	0.26%	0.30%	0.70%
61-90	0.13%	0.80%	0.00%	0.58%	0.25%	0.51%
91-180	0.34%	1.09%	0.71%	0.79%	0.57%	0.91%
>180	1.16%	1.81%	0.00%	1.62%	0.00%	0.00%
<b>Total</b>	<b>0.32%</b>	<b>1.10%</b>	<b>0.22%</b>	<b>0.81%</b>	<b>0.28%</b>	<b>0.53%</b>

<sup>1</sup>DEVIPAM: Devaluación implícita anualizada.

Fuente: Sistemas de negociación y registro de divisas. Cálculos: DOAM.

### Mercado de deuda pública

#### Emisiones de deuda pública

##### TES de corto plazo – Operaciones de Tesorería (\$ mm)

	Subasta	Cancelados	Saldo en circulación	Participación
TES Corto Plazo	263	0	263	0,9%
Cupo en administración vigente 2024			30.000	
Saldo por colocar			29.738	99,1%

Fuente: Departamento de Fiduciaria y Valores. Datos al 5 de enero de 2024.

##### TES en pesos y UVR – Operaciones de Tesorería (\$ mm)

Tipo	Denominaciones originales (mm)				\$ mm				Part.
	Subasta	Convenida	Forzosa	Total	Subasta	Convenida	Forzosa	Total	
Pesos	0	0	0	0	0	0	0	0	0%
UVR	1,31	0,00	0,00	1,31	470	0	0	470	100%
(1) Total colocado					470	0	0	470	1,0%
Participación porcentual					100%	0%	0%		
(2) Cupo de administración 2024								46.250	100%
Saldo por colocar (2) - (1)								45.780	99,0%

Fuente: Departamento de Fiduciaria y Valores. Datos al 5 de enero de 2024.

### Proyecciones de vencimientos y pago de cupones de TES

5 de enero de 2024

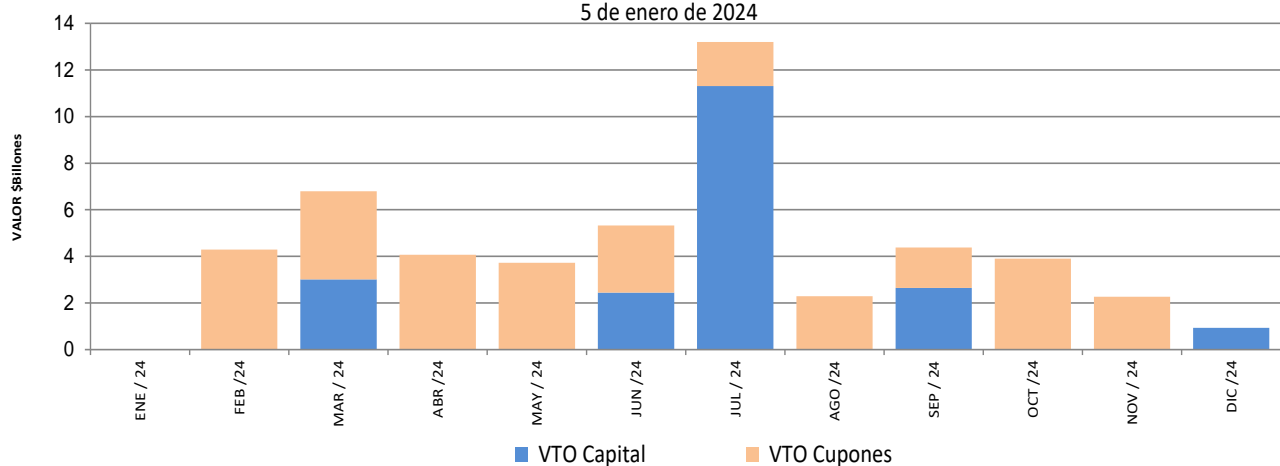

Fuente: Departamento de Fiduciaria y Valores.

## Saldos de deuda pública

Denominación	Plazo	Vencimiento				TOTAL	
		Vence 2024		Vence después		Saldo en Circulación (\$mm)	Participación
		Saldo en Circulación (\$mm)	Participación	Saldo en Circulación (\$mm)	Participación		
PESOS	<365 Días	\$ 20,247.1	4.1%	\$ -	0.0%	\$ 20,247.08	4.1%
	1	\$ -	0.0%	\$ 17,777.4	3.6%	\$ 17,777.43	3.6%
	2	\$ -	0.0%	\$ 30,621.99	6.1%	\$ 30,621.99	6.1%
	3	\$ -	0.0%	\$ 20,130.20	4.0%	\$ 20,130.20	4.0%
	4	\$ -	0.0%	\$ 33,752.47	6.8%	\$ 33,752.47	6.8%
	6	\$ -	0.0%	\$ 22,456.13	4.5%	\$ 22,456.13	4.5%
	7	\$ -	0.0%	\$ 33,497.81	6.7%	\$ 33,497.81	6.7%
	8	\$ -	0.0%	\$ 27,953.50	5.6%	\$ 27,953.50	5.6%
	9	\$ -	0.0%	\$ 22,568.18	4.5%	\$ 22,568.18	4.5%
	10	\$ -	0.0%	\$ 27,952.78	5.6%	\$ 27,952.78	5.6%
	12	\$ -	0.0%	\$ 12,051.02	2.4%	\$ 12,051.02	2.4%
	18	\$ -	0.0%	\$ 33,191.61	6.6%	\$ 33,191.61	6.6%
	26	\$ -	0.0%	\$ 26,016.05	5.2%	\$ 26,016.05	5.2%
	<b>Total</b>		\$ 20,247.1	4.1%	\$ 307,969.17	61.6%	\$ 328,216.25
UVR	1	\$ -	0.0%	\$ -	0.0%	\$ -	0.0%
	3	\$ -	0.0%	\$ 23,830.94	4.8%	\$ 23,830.94	4.8%
	5	\$ -	0.0%	\$ 18,801.32	3.8%	\$ 18,801.32	3.8%
	9	\$ -	0.0%	\$ 15,827.96	3.2%	\$ 15,827.96	3.2%
	11	\$ -	0.0%	\$ 34,224.74	6.9%	\$ 34,224.74	6.9%
	13	\$ -	0.0%	\$ 34,906.88	7.0%	\$ 34,906.88	7.0%
	25	\$ -	0.0%	\$ 24,762.83	5.0%	\$ 24,762.83	5.0%
<b>Total</b>		\$ -	0.0%	\$ 171,376.70	34.3%	\$ 171,376.70	34.3%
<b>Total</b>		\$ 20,247.08	4.1%	\$ 479,345.87	96.0%	\$ 499,592.94	100.0%

\* Datos actualizados al 05 ene 2024

Fuente: Banco de la República

## Expectativas de inflación

Plazo	Inflación Anual /1	IBR /1	TES TF - TES UVR /2				
			Semana Actual	Semana Anterior	Diferencia	Trimestre Anterior	Diferencia
			5-ene	28-dic	pbs.	29-dic	pbs.
3 Meses	10.50%	12.80%	7.27%	7.30%	-3.41	6.91%	35.69
6 Meses	9.50%	11.70%	6.87%	6.90%	-2.71	6.52%	35.90
9 Meses	8.50%	11.00%	6.57%	6.59%	-2.29	6.26%	31.34
12 Meses	8.00%	10.00%	6.33%	6.35%	-2.06	6.09%	24.08

/1 Según la mediana de la encuesta trimestral de expectativas de Octubre del 2023

/2 Diferencia en Curva Spot

Fuente: Banco de la República



## Fuentes de la base monetaria e intervención en el mercado cambiario

### Fuentes de la Base Monetaria\*

Miles de millones de pesos

Variación Anual <sup>4/</sup>

Concepto	ene-22	feb-22	mar-22	abr-22	may-22	jun-22	jul-22	ago-22	sep-22	oct-22	nov-22	dic-22	ene-23	feb-23	mar-23	abr-23	may-23	jun-23	jul-23	ago-23	sep-23	oct-23	nov-23	dic-23	
<b>I. Gobierno</b>	<b>2,643</b>	<b>7,032</b>	<b>-922</b>	<b>-8,185</b>	<b>1,831</b>	<b>1,614</b>	<b>55</b>	<b>2,065</b>	<b>6,105</b>	<b>5,663</b>	<b>5,424</b>	<b>3,898</b>	<b>541</b>	<b>9,163</b>	<b>4,441</b>	<b>-2,673</b>	<b>-14,501</b>	<b>-18,935</b>	<b>-21,275</b>	<b>-19,169</b>	<b>-16,105</b>	<b>-5,008</b>	<b>-3,026</b>	<b>244</b>	
Traslado utilidades en pesos	3,122	3,122	0	0	0	0	0	0	0	0	0	0	0	0	0	0	0	0	0	0	0	0	0	0	0
Depósitos en el Banco de la República	-479	3,909	-922	-8,185	1,831	1,614	55	2,065	6,105	5,663	5,424	3,898	541	9,163	4,441	-2,673	-14,501	-18,935	-21,275	-19,169	-16,105	-5,008	-3,026	244	
Depósitos remunerados de control monetario	0	0	0	0	0	0	0	0	0	0	0	0	0	0	0	0	0	0	0	0	0	0	0	0	
<b>II. TES Regulación</b>	<b>14,765</b>	<b>14,765</b>	<b>17,694</b>	<b>20,324</b>	<b>19,137</b>	<b>21,680</b>	<b>22,662</b>	<b>11,748</b>	<b>10,722</b>	<b>9,124</b>	<b>9,600</b>	<b>8,575</b>	<b>8,575</b>	<b>8,562</b>	<b>6,999</b>	<b>6,871</b>	<b>11,100</b>	<b>9,923</b>	<b>10,864</b>	<b>13,889</b>	<b>10,768</b>	<b>5,336</b>	<b>355</b>	<b>-529</b>	
Compras definitivas <sup>2/</sup>	21,689	21,689	21,689	21,689	21,689	24,528	25,688	15,000	14,056	12,547	13,162	12,137	12,137	12,137	12,137	12,137	15,262	14,134	15,035	18,138	15,052	11,550	10,079	9,999	
Ventas definitivas	-5,921	-5,921	-2,729	0	0	0	0	0	0	0	0	0	0	0	-1,454	-1,454	-1,454	-1,454	-1,454	-1,454	-1,454	-3,217	-6,649	-7,453	
Vencimiento <sup>3/</sup>	-1,002	-1,002	-1,266	-1,364	-2,551	-2,848	-3,026	-3,251	-3,334	-3,423	-3,563	-3,563	-3,563	-3,576	-3,685	-3,813	-2,708	-2,758	-2,717	-2,795	-2,830	-2,996	-3,075	-3,075	
<b>III. OPERACIONES DE LIQUIDEZ BR</b>	<b>9,871</b>	<b>10,344</b>	<b>18,813</b>	<b>18,107</b>	<b>8,805</b>	<b>2,396</b>	<b>2,133</b>	<b>1,610</b>	<b>-2,906</b>	<b>947</b>	<b>-6,570</b>	<b>-3,480</b>	<b>-323</b>	<b>-19,329</b>	<b>-12,695</b>	<b>-6,579</b>	<b>-2,423</b>	<b>5,577</b>	<b>5,017</b>	<b>-502</b>	<b>-1,497</b>	<b>-9,826</b>	<b>-1,104</b>	<b>-2,834</b>	
Expansión <sup>4/</sup>	8,598	9,155	10,264	14,247	8,077	4,053	2,564	1,022	-2,403	1,577	-6,676	-4,811	-1,267	-10,178	-7,524	-3,229	-886	5,222	6,722	2,687	578	-7,115	1,289	3,520	
Contracción <sup>5/</sup>	1,272	1,189	8,549	3,860	727	-1,657	-431	587	-503	-630	106	1,331	944	-9,150	-5,171	-3,350	-1,538	354	-1,706	-3,189	-2,075	-2,711	-2,393	-6,354	
<b>IV. Divisas <sup>6/</sup></b>	<b>-10,688</b>	<b>-10,688</b>	<b>-10,688</b>	<b>-10,688</b>	<b>-10,688</b>	<b>-10,688</b>	<b>-10,688</b>	<b>0</b>	<b>0</b>	<b>0</b>	<b>0</b>	<b>0</b>	<b>0</b>	<b>0</b>	<b>0</b>	<b>0</b>	<b>0</b>	<b>0</b>	<b>0</b>	<b>0</b>	<b>0</b>	<b>0</b>	<b>0</b>	<b>0</b>	
Venta de divisas al Gobierno <sup>2/</sup>	-10,688	-10,688	-10,688	-10,688	-10,688	-10,688	-10,688	0	0	0	0	0	0	0	0	0	0	0	0	0	0	0	0	0	
Compra de divisas al Gobierno	0	0	0	0	0	0	0	0	0	0	0	0	0	0	0	0	0	0	0	0	0	0	0	0	
<b>V. Títulos de deuda privada <sup>7/</sup></b>	<b>-3,733</b>	<b>-3,661</b>	<b>-3,287</b>	<b>-2,667</b>	<b>-2,504</b>	<b>-2,351</b>	<b>-1,692</b>	<b>-1,367</b>	<b>-1,181</b>	<b>-1,139</b>	<b>-1,092</b>	<b>-1,030</b>	<b>-811</b>	<b>-632</b>	<b>-595</b>	<b>-594</b>	<b>-532</b>	<b>-513</b>	<b>-401</b>	<b>-345</b>	<b>-302</b>	<b>-241</b>	<b>-224</b>	<b>-200</b>	
Compras Definitivas	0	0	0	0	0	0	0	0	0	0	0	0	0	0	0	0	0	0	0	0	0	0	0	0	
Ventas Definitivas	0	0	0	0	0	0	0	0	0	0	0	0	0	0	0	0	0	0	0	0	0	0	0	0	
Vencimiento <sup>3/</sup>	-3,733	-3,661	-3,287	-2,667	-2,504	-2,351	-1,692	-1,367	-1,181	-1,139	-1,092	-1,030	-811	-632	-595	-594	-532	-513	-401	-345	-302	-241	-224	-200	
<b>VI. Otros <sup>8/</sup></b>	<b>1,091</b>	<b>1,032</b>	<b>1,076</b>	<b>533</b>	<b>1,096</b>	<b>1,030</b>	<b>1,111</b>	<b>1,099</b>	<b>1,193</b>	<b>1,282</b>	<b>1,338</b>	<b>1,399</b>	<b>1,443</b>	<b>1,424</b>	<b>1,678</b>	<b>2,401</b>	<b>2,018</b>	<b>2,270</b>	<b>2,477</b>	<b>2,702</b>	<b>2,998</b>	<b>3,202</b>	<b>3,314</b>	<b>3,353</b>	
<b>Variación total de la Base</b>	<b>13,948</b>	<b>18,823</b>	<b>22,686</b>	<b>17,423</b>	<b>17,676</b>	<b>13,682</b>	<b>13,581</b>	<b>15,155</b>	<b>13,933</b>	<b>15,878</b>	<b>8,698</b>	<b>9,362</b>	<b>9,424</b>	<b>-811</b>	<b>-173</b>	<b>-574</b>	<b>-4,337</b>	<b>-1,678</b>	<b>-3,318</b>	<b>-3,425</b>	<b>-4,139</b>	<b>-6,537</b>	<b>-685</b>	<b>34</b>	
<b>Saldo Base Monetaria</b>	<b>136,334</b>	<b>141,330</b>	<b>143,720</b>	<b>141,762</b>	<b>142,616</b>	<b>142,275</b>	<b>142,235</b>	<b>143,321</b>	<b>143,165</b>	<b>147,154</b>	<b>145,015</b>	<b>154,744</b>	<b>145,758</b>	<b>140,518</b>	<b>143,547</b>	<b>141,189</b>	<b>138,279</b>	<b>140,597</b>	<b>138,917</b>	<b>139,896</b>	<b>139,027</b>	<b>140,617</b>	<b>144,330</b>	<b>154,778</b>	

1/ Estas cifras corresponden al cierre del mes calendario. Para el corte de agosto de 2023, se reprocesó la serie de depósitos en el Banco de la República desde enero a julio de 2023.

2/ El 30 de agosto de 2021 el Gobierno Nacional le compró al Banco de la República USD 2.787,7 m al Banco de la República (el monto equivalente a la asignación general de DEG para Colombia realizada por el FMI el 23 de agosto, utilizando la tasa de cambio DEG/USD del 30 de agosto). Como pago de los dólares, el Gobierno Nacional entregó al Banco

títulos de deuda pública TES (véase <https://www.banrep.gov.co/es/asignacion-deg-colombia-parte-del-fmi-y-venta-reservas-internacionales-gobierno-nacional>).

3/ Incluye cupón y principal.

4/ Incluye repos a un día, overnight y a mediano plazo.

5/ Incluye contracción a un día y a plazo.

6/ No se incluyen las operaciones con organismos internacionales.

7/ Este valor corresponde a la expansión o contracción monetaria generada por las compras o ventas de títulos de deuda privada, por tanto, no coincide con el valor nominal de los mismos.

8/ Dentro del rubro "otros" se incluye el efecto monetario del PyG y de otras cuentas del balance del Banco.

Fuente: Banco de la República

\*Datos provisionales

**Operaciones de Compra - Venta de Divisas del Banco de la República en el mercado de contado**  
(Millones de Dólares)

Concepto	2023												Acumulado Año
	Ene	Feb	Mar	Abr	May	Jun	Jul	Ago	Sep	Oct	Nov	Dic	
<b>Compras</b>	0.0	0.0	0.0	0.0	0.0	0.0	0.0	0.0	0.0	0.0	0.0	0.0	0.0
<b>Opciones Put</b>	0.0	0.0	0.0	0.0	0.0	0.0	0.0	0.0	0.0	0.0	0.0	0.0	0.0
Para Acumulación de Reservas Internacionales	0.0	0.0	0.0	0.0	0.0	0.0	0.0	0.0	0.0	0.0	0.0	0.0	0.0
Para el Control de la Volatilidad	0.0	0.0	0.0	0.0	0.0	0.0	0.0	0.0	0.0	0.0	0.0	0.0	0.0
<b>Subastas de Compra Directa</b>	0.0	0.0	0.0	0.0	0.0	0.0	0.0	0.0	0.0	0.0	0.0	0.0	0.0
<b>Intervención Discrecional</b>	0.0	0.0	0.0	0.0	0.0	0.0	0.0	0.0	0.0	0.0	0.0	0.0	0.0
<b>Vencimiento de Fx Swaps</b>	0.0	0.0	0.0	0.0	0.0	0.0	0.0	0.0	0.0	0.0	0.0	0.0	0.0
<b>Gobierno Nacional</b>	0.0	0.0	0.0	0.0	0.0	0.0	0.0	0.0	0.0	0.0	0.0	0.0	0.0
<b>Ventas</b>	0.0	0.0	0.0	0.0	0.0	0.0	0.0	0.0	0.0	0.0	0.0	0.0	0.0
<b>Opciones Call</b>	0.0	0.0	0.0	0.0	0.0	0.0	0.0	0.0	0.0	0.0	0.0	0.0	0.0
Para Desacumulación de Reservas Internacionales	0.0	0.0	0.0	0.0	0.0	0.0	0.0	0.0	0.0	0.0	0.0	0.0	0.0
Para el Control de la Volatilidad	0.0	0.0	0.0	0.0	0.0	0.0	0.0	0.0	0.0	0.0	0.0	0.0	0.0
<b>FX Swaps</b>	0.0	0.0	0.0	0.0	0.0	0.0	0.0	0.0	0.0	0.0	0.0	0.0	0.0
<b>Gobierno Nacional</b>	0.0	0.0	0.0	0.0	0.0	0.0	0.0	0.0	0.0	0.0	0.0	0.0	0.0
<b>Compras - ventas netas en el mercado de contado</b>	0.0	0.0	0.0	0.0	0.0	0.0	0.0	0.0	0.0	0.0	0.0	0.0	0.0

Fuente: Banco de la República

**Operaciones de Compra - Venta de Divisas del Banco de la República a través de contratos forward con cumplimiento financiero**

(Millones de Dólares)

Concepto	2023												Acumulado Año
	Ene	Feb	Mar	Abr	May	Jun	Jul	Ago	Sep	Oct	Nov	Dic	
<b>Ventas a través de contratos forward con cumplimiento financiero</b>	0.0	0.0	0.0	0.0	0.0	0.0	0.0	0.0	0.0	0.0	0.0	0.0	0.0

Fuente: Banco de la República

## Composición de las reservas internacionales

2023-2024						
(Millones de US\$)						
Descripción*	29-dic-23	5-ene-24		Variación		
	Valor	Part. % en las Reservas Brutas	Valor **	Part. % en las Reservas Brutas	Mensual corrido	Año corrido
<b>1. RESERVAS BRUTAS</b>	<b>59,639</b>	100.00%	<b>59,594</b>	100.00%	<b>-46</b>	<b>-46</b>
Efectivo en caja	2	0.00%	2	0.00%	0	0
Depósitos a la orden	148	0.25%	644	1.08%	495	495
Inversiones	52,658	88.29%	52,593	88.25%	-65	-65
-Portafolio directo	37,672	63.17%	37,627	63.14%	-45	-45
-Portafolio en administración	14,986	25.13%	14,966	25.11%	-20	-20
Valores por cobrar venta de inversiones	1,834	3.08%	1,358	2.28%	-476	-476
Oro	310	0.52%	310	0.52%	0	0
-En caja	0	0.00%	0	0.00%		
-En custodia	310	0.52%	310	0.52%	0	0
Fondo Monetario Internacional	4,096	6.87%	4,096	6.87%	0	0
-DEGs	3,432	5.75%	3,432	5.76%	0	0
-Posición de reserva	664	1.11%	664	1.11%	0	0
Fondo Latinoamericano de Reservas	591	0.99%	591	0.99%	0	0
-Aportes	571	0.96%	571	0.96%	0	0
-Pesos Andinos	20	0.03%	20	0.03%	0	0
Convenios Internacionales	0	0.00%	0	0.00%	0	0
<b>2. PASIVOS DE CORTO PLAZO</b>	<b>31</b>	0.05%	<b>31</b>	0.05%	<b>0</b>	<b>0</b>
Intereses causados de los pasivos	31	0.05%	31	0.05%	0	0
<b>3. RESERVAS NETAS (1 menos 2)</b>	<b>59,608</b>	99.95%	<b>59,563</b>	99.95%	<b>-46</b>	<b>-46</b>

\* Reservas Internacionales a precios de mercado. Incluye causaciones y valuaciones.

\*\* A partir del 4 de junio de 2019 los recursos en dólares del Gobierno en el Banco de la República se registran en cuentas diferentes a las de las reservas internacionales, y a partir del 17 de diciembre de 2019, la totalidad de los recursos en moneda extranjera del Gobierno en el Banco de la República se contabilizan por fuera del balance del Banco, por tanto no hacen parte de las reservas internacionales.

\*\* Cifras provisionales

Fuente: Banco de la República