

Semana 52

INFORME DE MERCADOS FINANCIEROS

27 de diciembre de 2023

Este es un documento de trabajo informativo. Su contenido no compromete al Banco de la República ni a su Junta Directiva.

Únicamente incluye las operaciones de los establecimientos de crédito en Colombia para agregados monetarios y crediticios. Por tanto, no se tienen en cuenta las operaciones de sus sucursales en el exterior.

Contenido

1. COMPORTAMIENTO DE LAS TASAS DE INTERÉS	4
A. RESUMEN.....	4
B. TASAS DE INTERÉS DEL MERCADO MONETARIO Y TASAS OIS	5
C. TASAS DE INTERÉS PASIVAS.....	5
D. TASAS DE INTERÉS ACTIVAS.....	6
E. TASAS DE INTERÉS REALES	7
F. TASA PONDERADA DE CAPTACIÓN Y TASA DE COLOCACIÓN TOTAL.....	8
G. TASAS DE INTERÉS DE DEUDA PÚBLICA	8
2. MARGEN DE INTERMEDIACIÓN Y SPREADS.....	9
3. LIQUIDEZ PRIMARIA	15
4. DEPÓSITOS Y AGREGADOS MONETARIOS	17
5. CARTERA.....	20
6. INVERSIONES	24
A. INVERSIONES DE LOS ESTABLECIMIENTOS DE CRÉDITO	24
8. ACTIVOS EXTERNOS	25
A. RESERVAS INTERNACIONALES.....	25
9. ENDEUDAMIENTO EXTERNO DE LOS ESTABLECIMIENTOS DE CRÉDITO	26
A. ENDEUDAMIENTO EXTERNO DE LOS ESTABLECIMIENTOS DE CRÉDITO – SALDO POR PLAZOS.....	26
11. MERCADOS FINANCIEROS INTERNACIONALES	27
A. PRINCIPALES NOTICIAS DE LA SEMANA	27
B. TASAS DE INTERÉS DE BANCOS CENTRALES	28
C. INFLACIÓN OBSERVADA Y SUS EXPECTATIVAS	29
D. PRINCIPALES TASAS DE LOS MERCADOS MONETARIOS INTERNACIONALES	29
E. INDICADORES DE PERCEPCIÓN DE RIESGO	29
F. MERCADO DE RENTA FIJA.....	31
G. MERCADO DE RENTA VARIABLE	31
H. MERCADO CAMBIARIO	32
I. PRECIOS DE LAS MATERIAS PRIMAS	33
12. MERCADO CAMBIARIO EN COLOMBIA	35
A. TASAS Y VOLÚMENES DEL MERCADO DE CONTADO	35
B. TASAS Y VOLÚMENES DEL MERCADO A FUTURO	36
13. MERCADO DE DEUDA PÚBLICA EN COLOMBIA	37
A. EMISIONES DE DEUDA PÚBLICA.....	37
B. CURVA DE RENDIMIENTOS DE LA DEUDA PÚBLICA	38
C. COMPRAS NETAS DE DEUDA PÚBLICA.....	39
D. INVERSIONISTAS EXTRANJEROS EN EL MERCADO DE DEUDA PÚBLICA.....	40
E. BONOS DE DEUDA PÚBLICA DENOMINADOS EN DÓLARES	40
14. MERCADO DE RENTA VARIABLE EN COLOMBIA.....	41
15. FONDOS DE PENSIONES	42
A. INVERSIONES DE LOS FONDOS DE PENSIONES OBLIGATORIAS	42

ANEXOS 43

AGREGADOS MONETARIOS Y CREDITICIOS 44

MERCADO CAMBIARIO..... 53

MERCADO DE DEUDA PÚBLICA..... 55

FUENTES DE LA BASE MONETARIA E INTERVENCIÓN EN EL MERCADO CAMBIARIO..... 57

COMPOSICIÓN DE LAS RESERVAS INTERNACIONALES 59

1. Comportamiento de las tasas de interés

a. Resumen

Tasas (e.a) 1/	Fecha 22-dic-23	Monto semanal MM de pesos	Monto Promedio Semanal		1 semana	1mes	Variación (pb)			
			año 2022	Corrido 2023			13 semanas	año corrido	año completo	
Intervención BR	13,00	n.a	n.a	n.a	-25	-25	-25	100	100	
IBR Overnight	12,96	n.a	n.a	n.a	-21	-35	-33	101	98	
IBR 1 mes (Tasa fija de OIS)	12,96	n.a	n.a	n.a	-12	-28	-26	96	98	
IBR 3 meses (Tasa fija de OIS)	12,75	n.a	n.a	n.a	-5	-18	-33	40	50	
IBR 6 meses (Tasa fija de OIS)	12,23	n.a	n.a	n.a	-12	-31	-49	-33	-22	
Pasivas										
TIB 2/	13,06	3.614	3.502	3.222	-14	-22	-23	109	107	
DTF 3/	12,69	1.881	1.405	1.457	1	3	-32	-103	-101	
Captación < 90 días 4/	11,93	1.072	469	736	-14	-13	-81	69	86	
Captación a 90 días 4/	12,69	2.022	1.455	1.493	3	6	-29	-88	-112	
Captación 91-179 días 4/	12,78	585	708	756	-1	-55	-39	-136	-176	
Captación a 180 días 4/	12,82	1.848	861	1.229	-18	-36	-46	-255	-267	
Captación a 181-360 días 4/	12,61	2.624	1.404	2.024	-87	-118	-93	-389	-417	
Captación > 360 días 4/	12,84	661	962	1.400	-22	-100	-83	-361	-527	
Total captación de CDT	12,62	8.812	5.861	7.638	-32	-59	-58	-208	-268	
Ahorro 5/	6,10	n.a	n.a	n.a	-17	-42	-36	21	41	
Monto promedio Semanal										
	15-dic-23	Monto semanal	Año 2022 (desde 01/07/2022)*	Corrido 2023	1 semana	1mes	13 semanas	año corrido	año completo	
Activas*										
Comercial 6/	17,25	7.075	4.543	4.447	-109	-136	-108	-188	-140	
Tesorería	15,14	233	182	182	-84	129	126	-112	41	
Preferencial /7	17,02	2.389	1.496	1.666	-64	-53	-7	-170	-102	
Ordinario 7/	17,48	4.454	2.782	2.600	-144	-197	-197	-211	-177	
Consumo 8/	26,56	1.211	1.830	1.341	-43	-74	-62	-153	-246	
Consumo sin libranza	28,94	888	1.299	911	-22	-120	-124	-191	-309	
Consumo a través de libranza	20,01	323	530	430	-9	18	6	37	39	
Tarjeta de crédito (Personas) 9/	34,65	881	844	777	-4	-80	-292	-429	-436	
Vivienda No VIS 10/	16,93	236	342	218	-11	-5	-47	-41	-15	
Popular productivo (hasta 6 SMMLV)/11	45,89	71	n.d.	62	3	-10	n.d.	n.d.	n.d.	
Productivo (6 a 25 SMMLV) /11	30,05	113	n.d.	116	83	-53	n.d.	n.d.	n.d.	
Productivo de mayor monto (25 a 120 SMMLV)/11	26,77	56	n.d.	64	204	-88	n.d.	n.d.	n.d.	
Activa Ponderada 12/	18,69	n.a	n.a	n.a	-180	-220	-164	-219	-213	
Comercial BR 13/	17,31	n.a	n.a	n.a	-112	-146	-111	-195	-150	
Pasivas										
Pasiva Ponderada	10,24	n.a	n.a	n.a	-2	-100	-38	65	-344	
Monto Promedio Semanal										
Deuda Pública 14/	22-dic-23	Monto semanal	año 2022	Corrido 2023	1 semana	1mes	13 semanas	año corrido	año completo	
2 años (TES Jul 2024)	10,00	152	1.400	651	-11	-557	147	-181	-175	
3 años (TES Nov 2025)	9,29	564	1.170	853	-17	-42	-87	-315	-301	
6 años (TES Abr 2028)	9,36	717	842	1.133	-30	-54	-121	-346	-340	
8 años (TES Sep 2030)	9,63	597	620	771	-29	-159	-373	-448	-321	
10 años (TES Jun 2032)	9,84	577	616	492	-37	-65	-126	-324	-298	
12 años (TES Oct 2034)	10,00	447	396	419	-39	-567	-289	-306	-276	

Fuente: Banco de la República y Bloomberg. Cálculos con información de formatos 414 (a partir de 1 de julio de 2022) y 441 de la Superintendencia Financiera de Colombia.

1/ La tasa de intervención y las tasas IBR corresponden a la tasa diaria.

2/ El valor corresponde a la tasa promedio ponderada por monto de todos los días hábiles de la semana con corte en la fecha indicada.

3/ DTF calculada en la fecha indicada, corresponde a la tasa promedio ponderada por monto captado de los CDT's a 90 días de Bancos, corporaciones y compañías de financiamiento de los días entre el viernes anterior y el jueves previo al día de cálculo (fecha indicada).

4/ Las tasas de captación corresponden a la información de CDT por plazos. Incluye la información para el total de sistema financiero.

5/ Incluye el rendimiento de los depósitos de ahorro ordinarios activos y las cuentas AFC.

*Tasas promedio ponderada por monto prestado, del formato 414 de la SFC de la semana con corte en la fecha indicada.

6/ Promedio ponderado por monto de las tasa de créditos ordinarios, preferenciales y de tesorería. A partir de jul 01/2022, incluyen los créditos de construcción de proyectos de vivienda otorgados a empresas

7/ No incluye créditos ordinarios entre 1 y 30 días.

8/ No incluye tarjetas de crédito, ni consumo a empleados. A partir de jul 01/2022, incluye los créditos con plazos entre 1 y 30 días

9/ Calculada sin tener en cuenta consumos a 1 mes ni avances en efectivo.

10/ Promedio ponderado de los créditos desembolsados para adquisición de vivienda en pesos y en UVR (para estos últimos, antes de realizar el promedio ponderado a la tasa se le suma la variación anual promedio de la UVR de la respectiva semana).

11/ A partir de abril 07/2023 corresponden a la modalidad de "Créditos productivos" creada por el Decreto 455 de marzo 29/2023 del Ministerio de Hacienda. Incluye créditos de redescuento. Incluye rural y urbano. Datos disponibles a partir de sept. 29/2023.

12/ Promedio ponderado por monto de las tasas de crédito de consumo, preferencial, ordinario y tesorería. Debido a la alta rotación del crédito de tesorería, su ponderación se estableció como la quinta parte de su desembolso semanal.

13/ Promedio ponderado por monto de las tasa de crédito ordinarios, preferenciales y un quinto del desembolso de tesorería.

14/ TES tasa fija en pesos. Las tasas corresponden al promedio ponderado por monto de las negociaciones en SEN y MEC.

b. Tasas de interés del mercado monetario y tasas OIS

Tasa de intervención del Banrep, Tasa Interbancaria (TIB), DTF, Tasa de Simultáneas e IBR

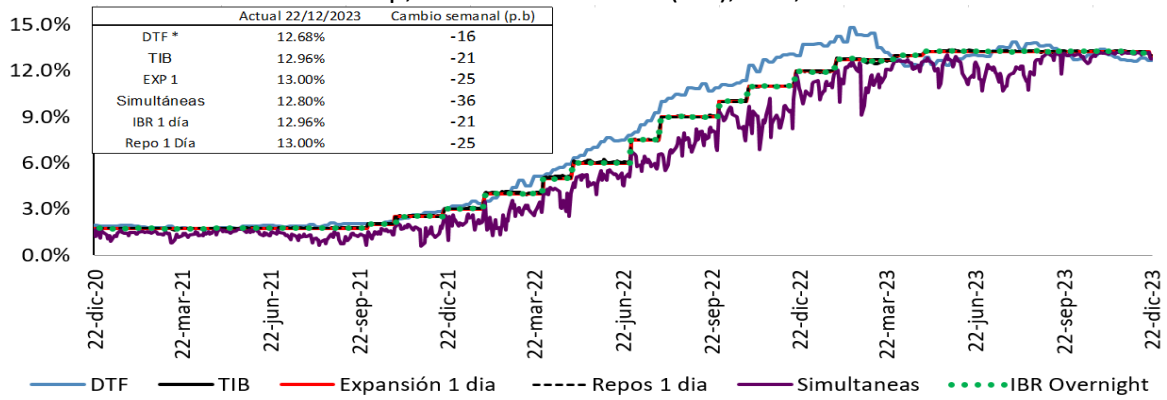

Fuente: Banco de la República, Superintendencia Financiera de Colombia y SEN.
Tasas vigentes para el 22 de diciembre del 2023.
* La DTF corresponde a la tasa vigente para la semana entre el 18 y el 22 de diciembre de 2023.

Tasas IBR y OIS por plazos

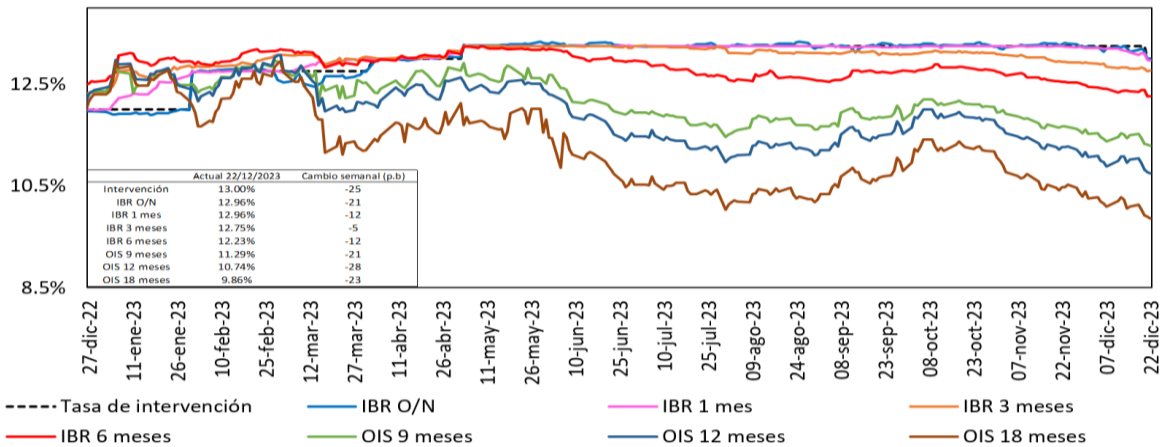

Fuente: Bloomberg, Banrep.

c. Tasas de interés pasivas

Tasas de interés pasivas: Ahorro y CDT
(Promedio semanal ponderado por monto)

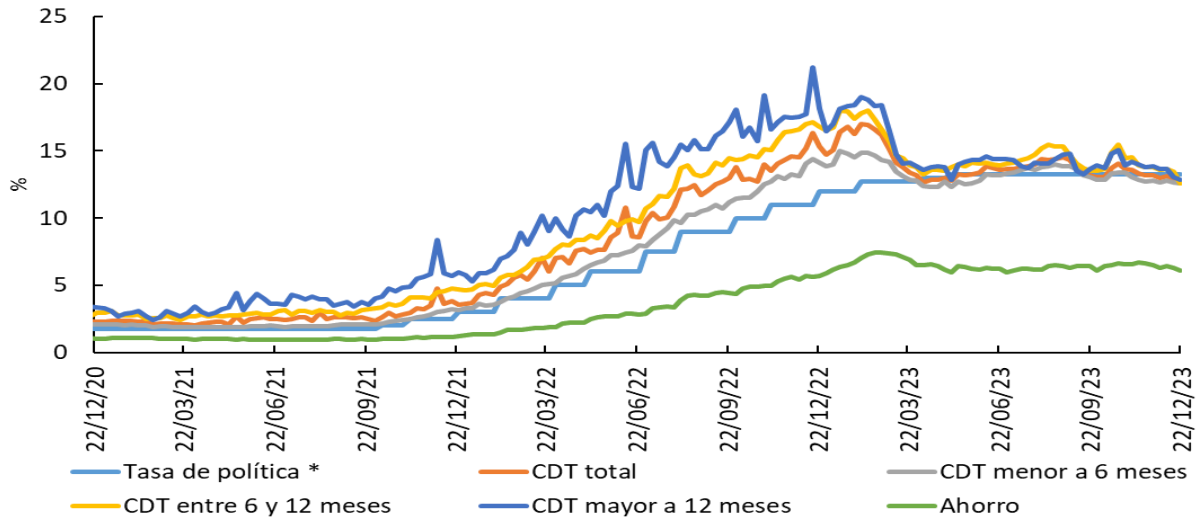

*Para la tasa de política monetaria, corresponde a la vigente del mes. Información al 24 de marzo
Fuente: Cálculos Banco de la República, Formato 441 de la Superintendencia Financiera de Colombia.

d. Tasas de interés activas

Tasa de interés Cartera de Consumo

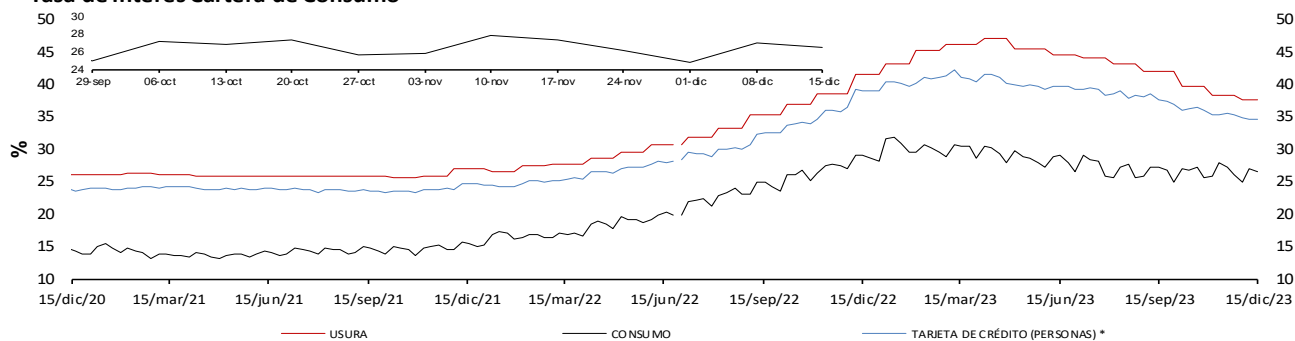

Tasa de interés Cartera Comercial

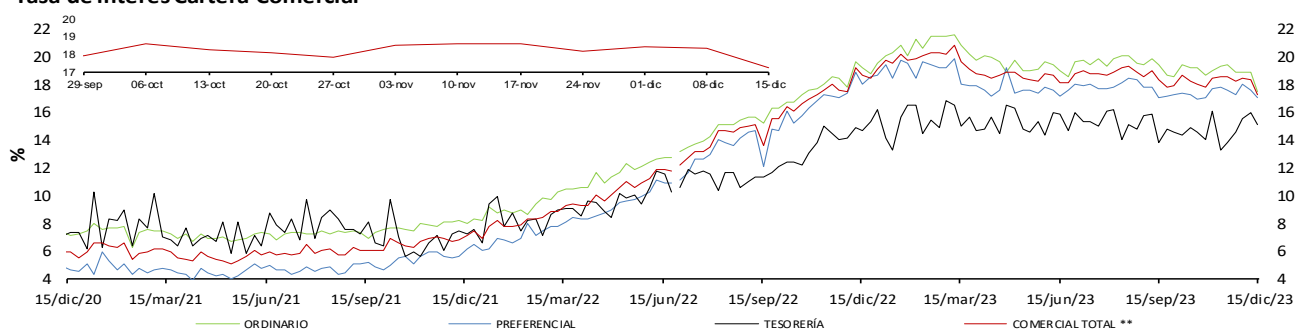

Tasa de interés de Vivienda No VIS

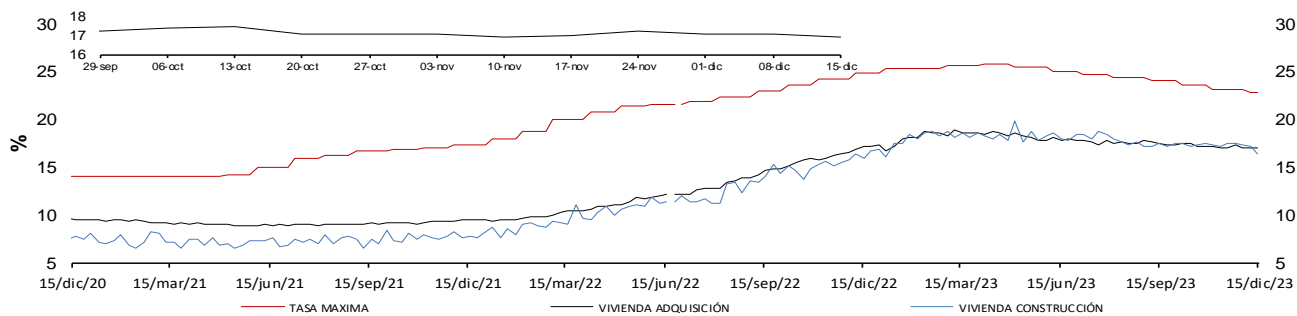

Tasa de Interés de Microcrédito / Crédito productivo 1/

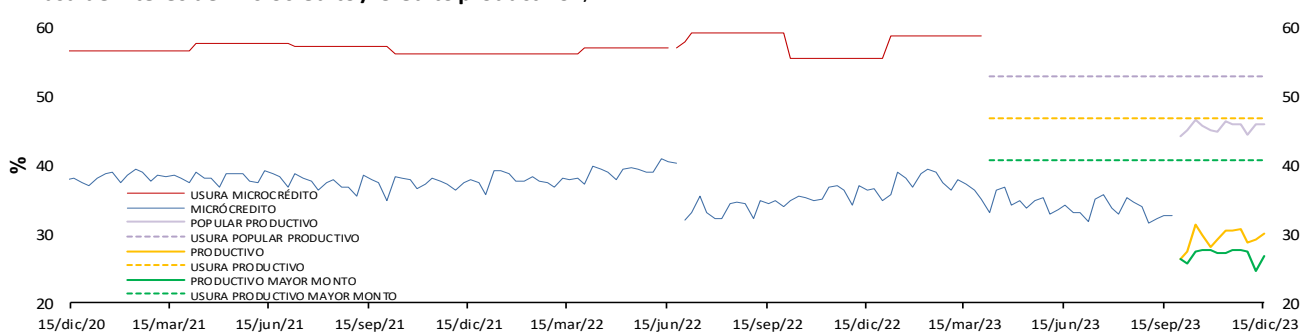

* La tasa de interés de tarjetas de crédito no incluye avances ni compras a 1 mes.

** Promedio ponderado por monto de las tasa de los créditos ordinarios, de tesorería y preferenciales.

1/ A partir de abril 07/2023 corresponde a la modalidad de "Créditos productivos" creada por el Decreto 455 de marzo 29/2023 del Ministerio de Hacienda. Incluye créditos de rescate.

Fuente: Superintendencia financiera de Colombia (formato 088 hasta el 24/06/2022 y formato 414 desde el 01/07/2022) y cálculos Banco de la República.

Nota: a partir del 01 de jul/2022 la información de tasas activas proviene del formato 414 de la Superintendencia Financiera de Colombia. Las tasas obtenidas con la nueva fuente no son estrictamente comparables con las anteriores obtenidas a partir del formato 88.

e. Tasas de interés reales

Tasa de interés Cartera de Consumo (Real) *

Promedio Mensual

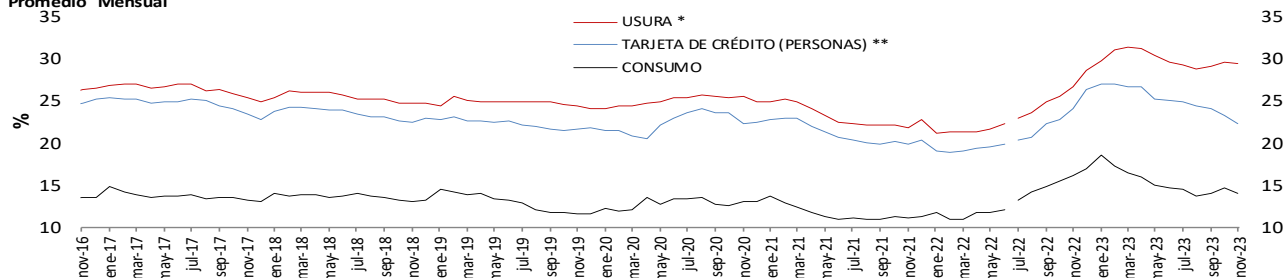

Tasa de interés Cartera Comercial (Real) *

Promedio Mensual

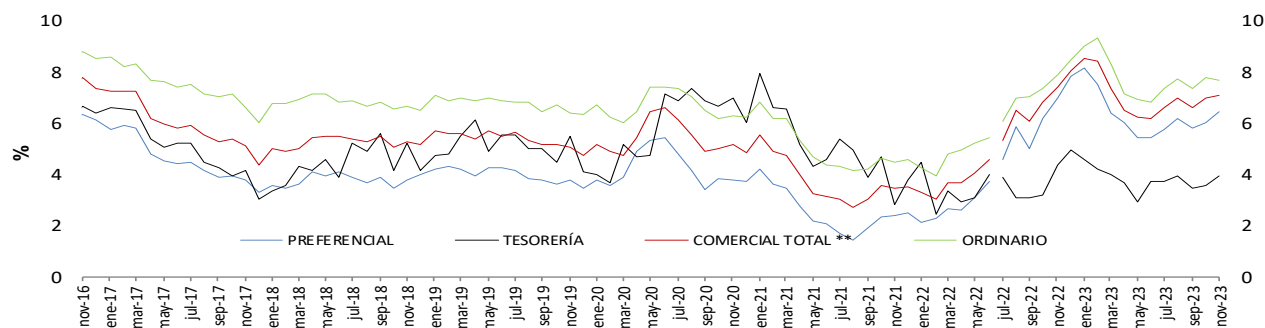

Tasa de interés de Vivienda No VIS (Real) *

Promedio Mensual

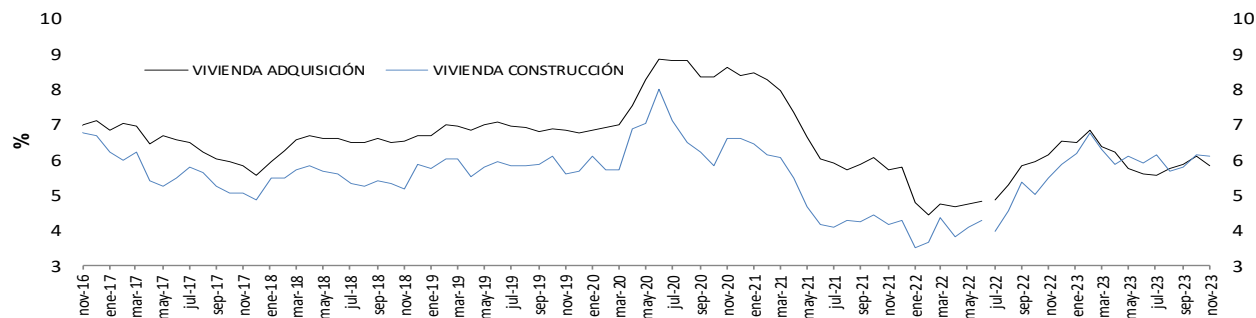

Tasa de Interés de Microcrédito (Real) * 1/.

Promedio Mensual

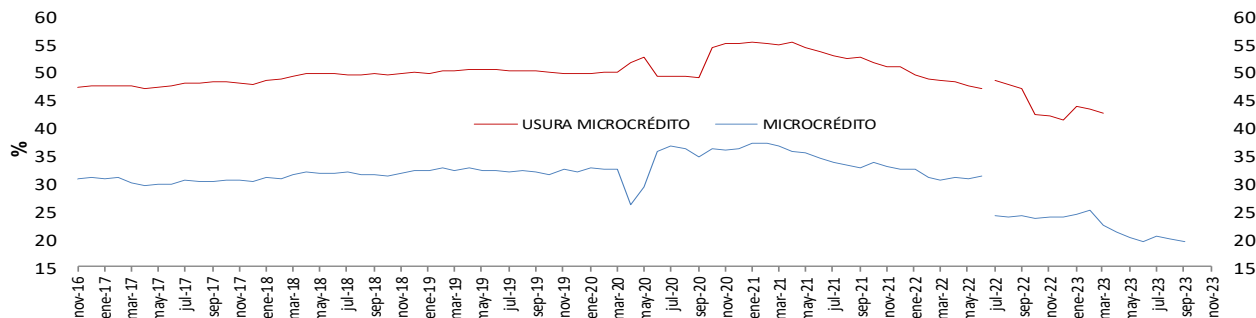

* IPC sin alimentos. Información provisional.

**A partir de la publicación con corte sep 25/2020 se reprocesó la serie, incorporando los cambios en la ca nasta del IPC sin alimentos utilizada por el BR des de octubre /2020

1/ A partir de abril 07/2023 corresponde a la modalidad de "Créditos productivos" creada por el Decreto 455 de marzo 29/2023 de l Ministerio de Hacienda. Incluye créditos de redescuento.

Fuente: Superintendencia financiera de Colombia (formato 088 hasta el 24/06/2022 y formato 414 desde el 01/07/2022) y cálculos Banco de la República.

Nota: a partir del 01 de jul/2022 la información de tasas activas proviene del formato 414 de la Superintendencia Financiera de Colombia. Las tasas obtenidas con la nueva fuente no son estrictamente comparables con las anteriores obtenidas a partir del formato 88.

f. Tasa ponderada de captación y tasa de colocación total.

Tasa activa, ponderada de captación, de intervención, DTF y ahorros
Promedio 4 semanas

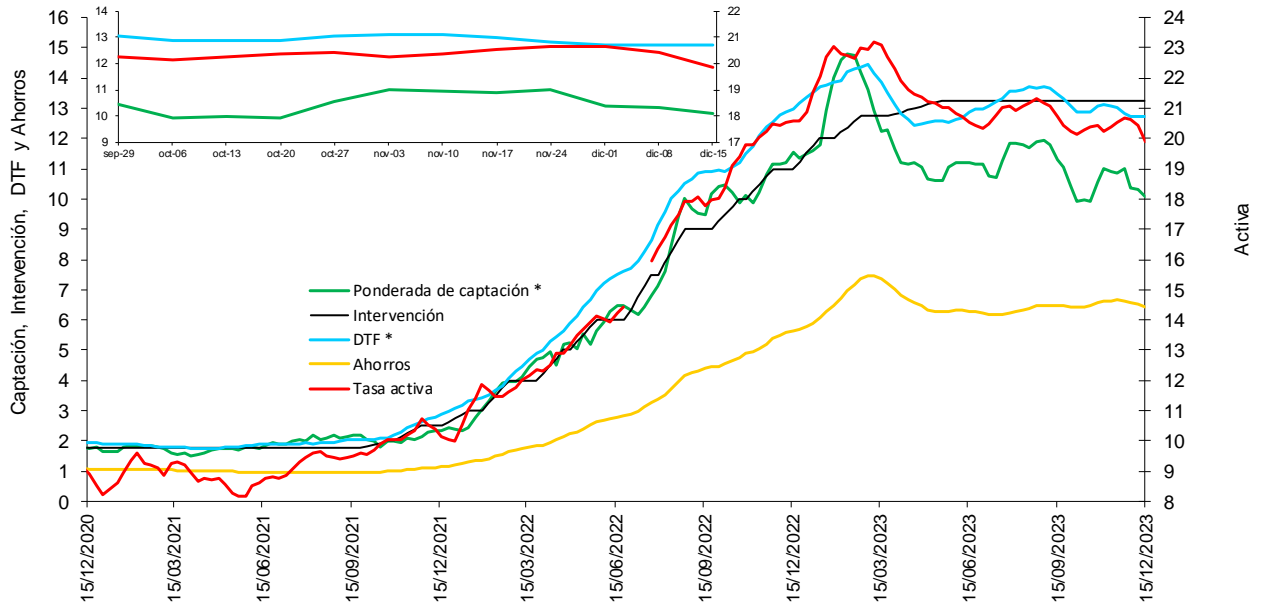

* La DTF está adelantada una semana, es decir no corresponde a la tasa vigente para la semana en cuestión sino a la tasa vigente para la semana siguiente, para que sea comparable con la tasa ponderada de captación de este gráfico.

Fuentes: Banco de la República. Cálculos con información de la Superintendencia Financiera de Colombia.

Nota: a partir del 01 de jul/2022 la información de tasas activas proviene del formato 414 de la Superintendencia Financiera de Colombia. Las tasas obtenidas con la nueva fuente no son estrictamente comparables con las anteriores obtenidas a partir del formato 88.

g. Tasas de interés de deuda pública

Tasas cero cupón TES en pesos y tasa de política monetaria

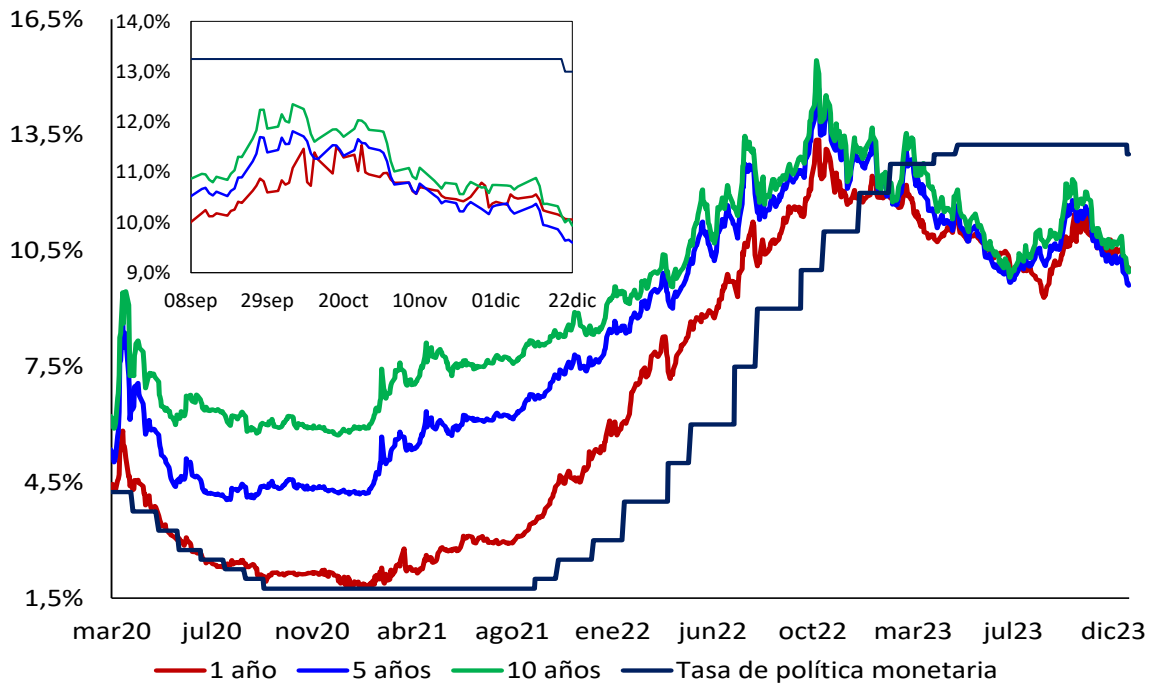

.Fuente: SEN y Master Trader. Cálculos: Departamento de Operaciones y Análisis de Mercados

2. Margen de intermediación y spreads

Spread IBR, TIB y CDT a través de tesorería frente a la tasa de referencia

Promedio 5 días

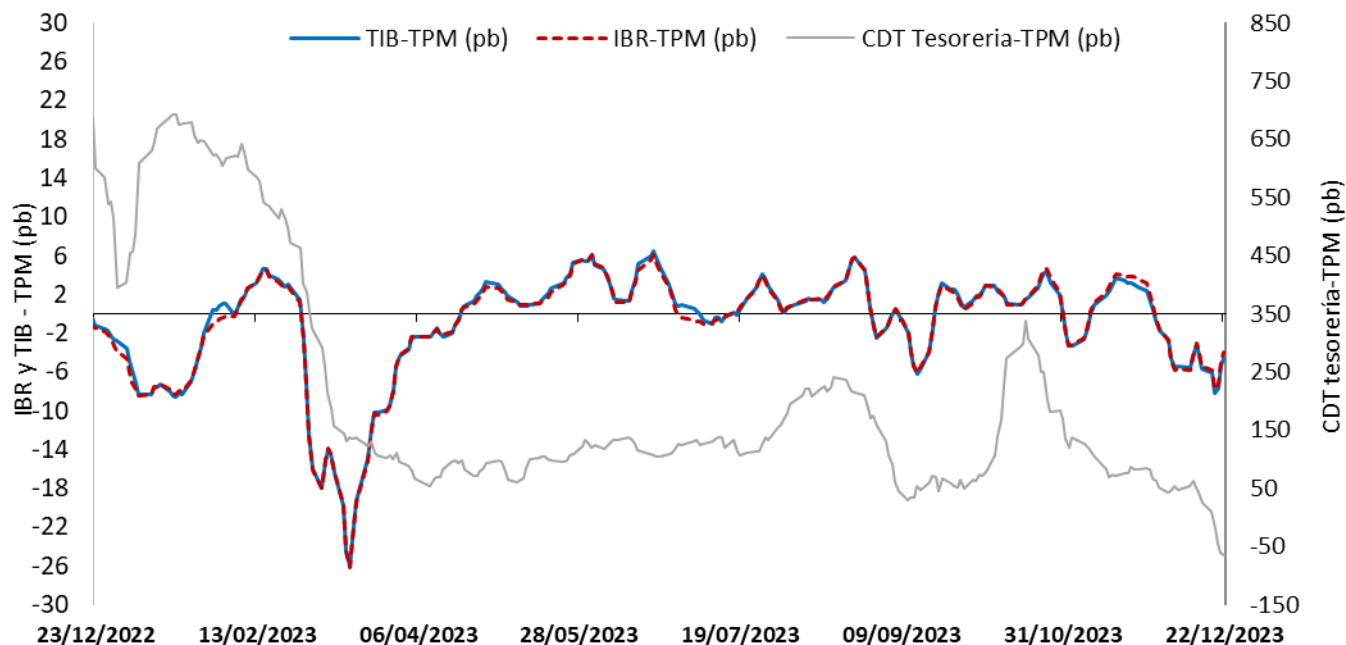

El IBR y la TIB corresponden al plazo de 1 día. La tasa de CDT a través de tesorería no se discrimina por plazo.
FUENTE: Banco de la República, cálculos con información de la Superintendencia Financiera de Colombia

Margen de intermediación (puntos porcentuales)

Promedio 4 semanas

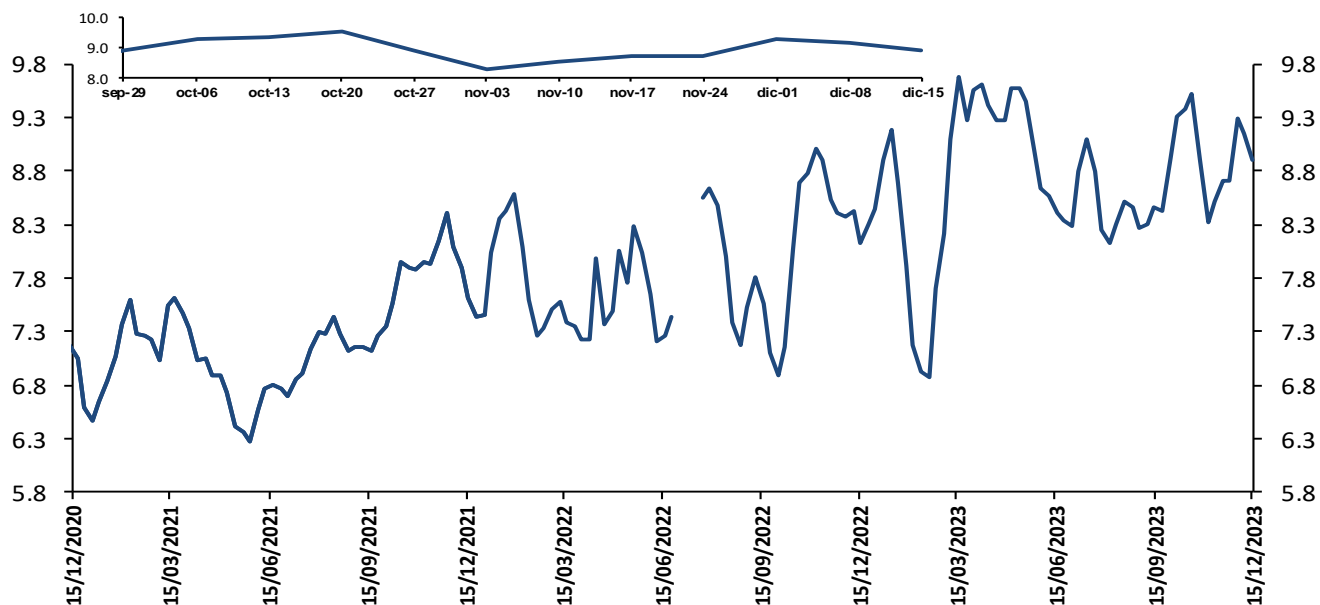

El margen de intermediación se calcula así: $MI = ((1+i_{activa})/(1+i_{pasiva}))-1$

Donde i_{activa} es la tasa de colocación total del sistema del BR e i_{pasiva} es la tasa ponderada de captación.

Fuentes: Banco de la República. Cálculos con información de la Superintendencia Financiera de Colombia.

Nota: a partir del 01 de jul/2022 la información de tasas activas proviene del formato 414 de la Superintendencia Financiera de Colombia. Las tasas obtenidas con la nueva fuente no son estrictamente comparables con las anteriores obtenidas a partir del formato 88.

Margen de intermediación de la cartera comercial (puntos porcentuales)

Promedio 4 semanas

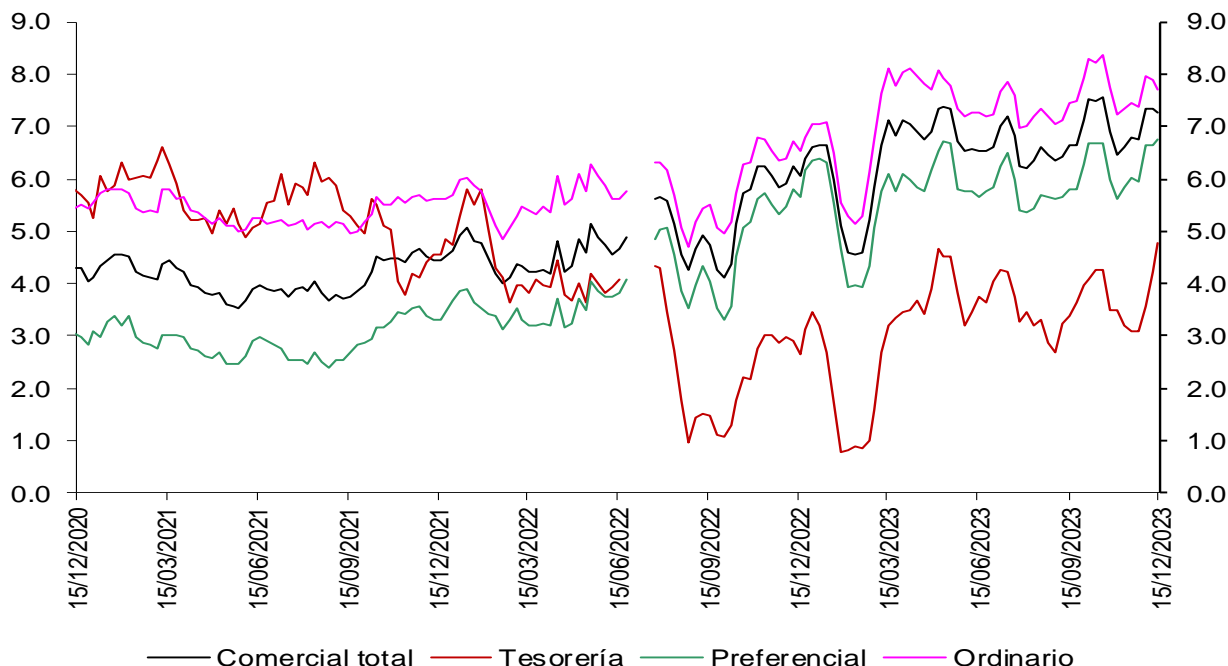

Fuentes: Banco de la República. Cálculos con información de la Superintendencia Financiera de Colombia.

Nota: a partir del 01 de jul/2022 la información de tasas activas proviene del formato 414 de la Superintendencia Financiera de Colombia. Las tasas obtenidas con la nueva fuente no son estrictamente comparables con las anteriores obtenidas a partir del formato 88.

Margen de intermediación de la cartera de consumo (puntos porcentuales)

Promedio 4 semanas

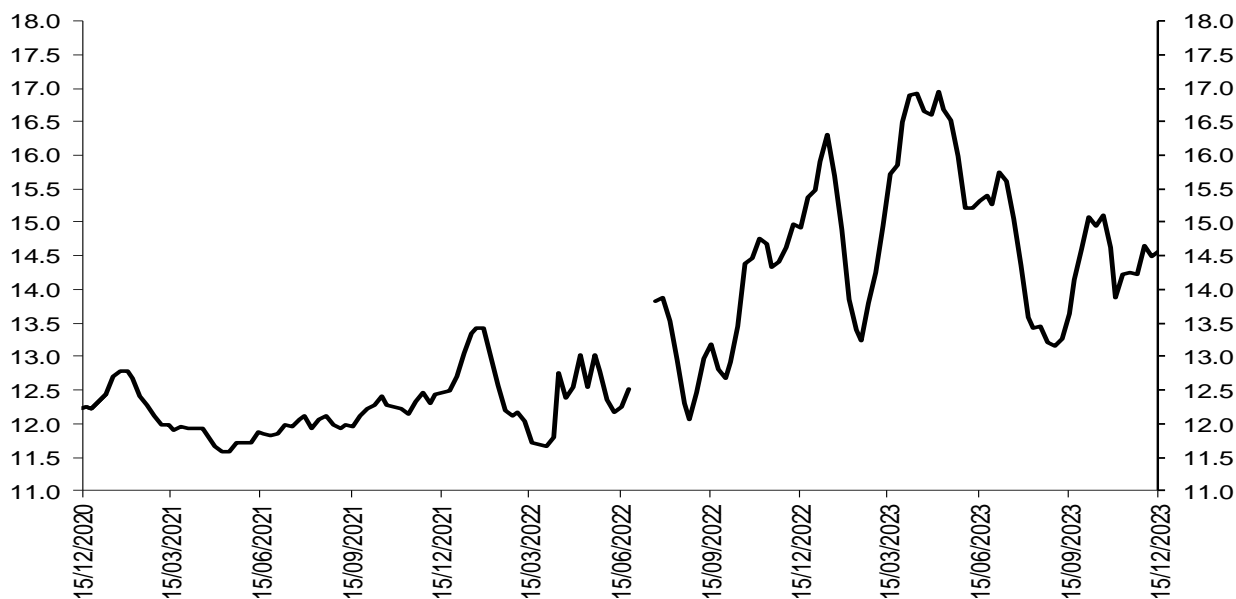

Fuentes: Banco de la República. Cálculos con información de la Superintendencia Financiera de Colombia.

Nota: a partir del 01 de jul/2022 la información de tasas activas proviene del formato 414 de la Superintendencia Financiera de Colombia. Las tasas obtenidas con la nueva fuente no son estrictamente comparables con las anteriores obtenidas a partir del formato 88.

Margen de intermediación de la cartera de adquisición de vivienda (Sin VIS) (puntos porcentuales)

Promedio 4 semanas

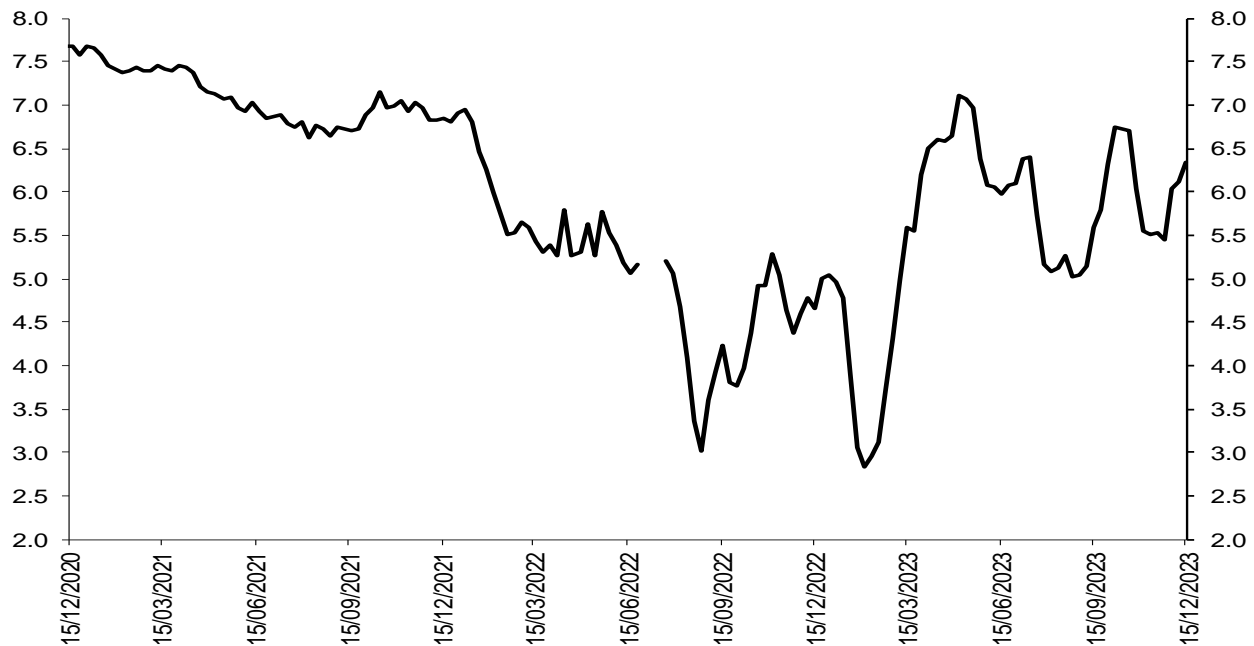

Fuentes: Banco de la República. Cálculos con información de la Superintendencia Financiera de Colombia.

Nota: a partir del 01 de jul/2022 la información de tasas activas proviene del formato 414 de la Superintendencia Financiera de Colombia. Las tasas obtenidas con la nueva fuente no son estrictamente comparables con las anteriores obtenidas a partir del formato 88.

Spread de las tasas de captación a través de CDT frente a las tasas de los TES

Spread Tasa CDT por plazo vs. TES

Promedio 4 semanas

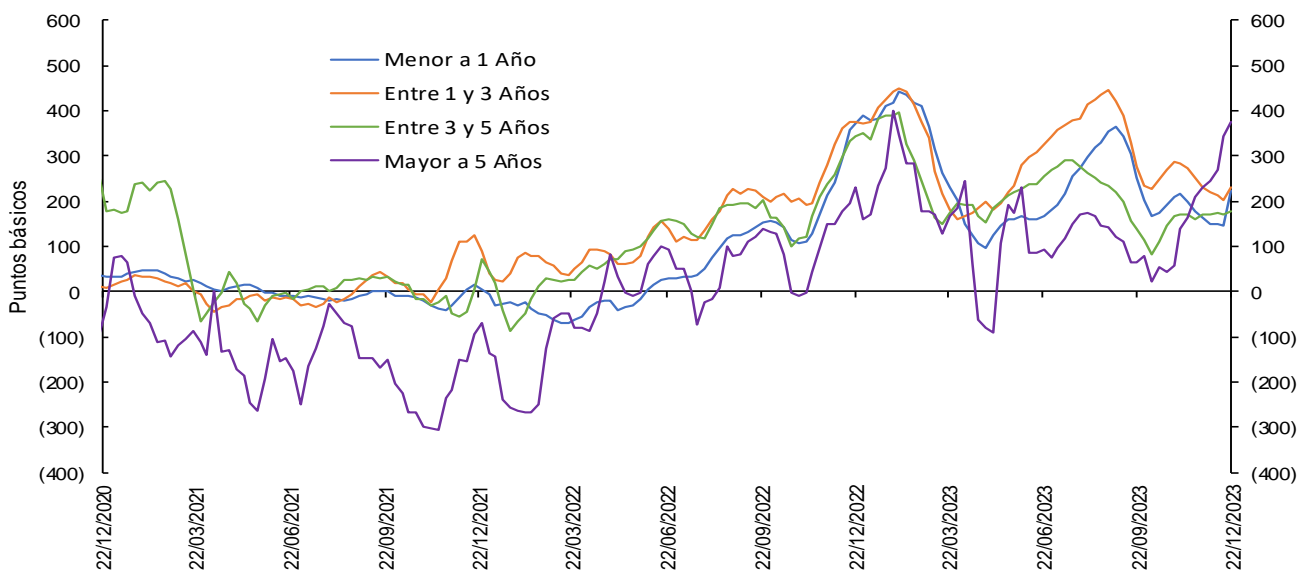

Las tasas de CDT's incluyen únicamente CDT's desmaterializados, por lo que difieren de las obtenidas a partir del formato 441 de la Superintendencia Financiera de Colombia. El promedio de 4 semanas se calcula con la información disponible.

Fuente: Banco de la República, cálculos con información de Deceval.

Nota: Para el corte del 10 de noviembre del 2023, se realizó una revisión de la serie histórica del spread para el plazo menor a un año.

Spreads Tasas de captación vs. TES y OIS

(Información semanal - Promedio 4 semanas)		Variación (pb)						
Fecha		1 semana	4 semanas	13 semanas	año corrido	año completo		
22-dic-23								
Spread: Tasa de interés CDT - Tasa TES (puntos básicos)								
CDT*								
Menor igual a 1 año	223.8	77.51	60.22	(29.51)	(165.79)	(148.54)		
De 1 a 3 años	230.8	29.33	1.49	(44.36)	(142.38)	(145.51)		
De 3 a 5 años	177.4	7.43	8.15	38.94	(175.22)	(168.00)		
Mayor a 5 años	374.9	32.44	144.39	308.08	214.62	144.77		
Spread: Tasa de interés CDT - Tasa OIS (puntos básicos)**								
CDT								
Menor igual a 1 año	21.2	(8.54)	(20.42)	(22.54)	(307.64)	(303.44)		
De 1 a 3 años	288.4	(1.19)	(24.55)	(25.01)	(210.44)	(213.38)		
De 3 a 5 años	403.5	(2.78)	(15.72)	28.21	(267.74)	(253.11)		
Mayor a 5 años	728.9	26.98	143.18	333.36	167.73	102.39		
Memo item (Información semanal - Promedio 4 semanas)								
Tasa de interés CDT		Monto semanal		Variación (pb)				
CDT		mm de pesos		1 semana	4 semanas	13 semanas	año corrido	año completo
Menor igual a 1 año	12.6	1872	(15.27)	(15.27)	(50.00)	(57.69)	(353.50)	(336.55)
De 1 a 3 años	12.1	1455	(12.14)	(12.14)	(67.77)	(66.03)	(430.59)	(436.19)
De 3 a 5 años	11.7	88	(12.70)	(12.70)	(56.78)	(16.93)	(488.92)	(478.76)
Mayor a 5 años	14.8	0	19.41	19.41	113.98	309.79	0.55	(76.14)

Las tasas de CDT's incluyen únicamente CDT's desmaterializados, por lo que difieren de las obtenidas a partir del formato 441 de la Superintendencia Financiera de Colombia. El promedio de 4 semanas se calcula con la información disponible.

Fuente: Banco de la República, cálculos con información de Deceval.

Las tasas obtenidas son tasas ex ante.

Los spreads son obtenidos mediante la fórmula $((1+i_{\text{cdt}})/(1+i_{\text{ois}}))-1$ o $((1+i_{\text{cdt}})/(1+i_{\text{tes}}))-1$ con las tasas correspondientes a cada plazo.

*Plazos: menor igual a 1 año (< 360 días), de 1 a 3 años (≥ 360 y ≤ 1095 días), de 3 a 5 años (> 1095 y ≤ 1825 días) y mayor a 5 años (> 1825 días)

**Los plazos de las tasas OIS son 6 meses, 2 años, 4 años y 5 años respectivamente

Nota: Para el corte del 10 de noviembre del 2023, se realizó una revisión de la serie histórica del spread para el plazo menor a un año.

Spread de las tasas de colocación frente a las tasas de los TES

Spread Tasa Cartera Comercial por plazo vs. TES

Promedio 4 semanas

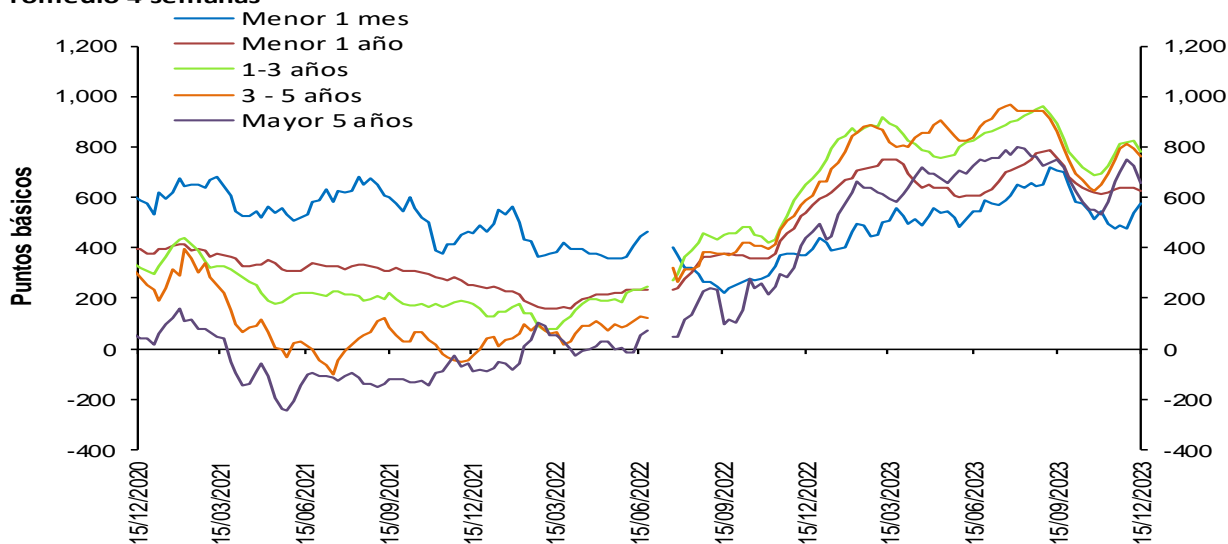

Fuentes: Banco de la República. Cálculos con información de la Superintendencia Financiera de Colombia.

Nota: a partir del 01 de jul/2022 la información de tasas activas proviene del formato 414 de la Superintendencia Financiera de Colombia. Las tasas obtenidas con la nueva fuente no son estrictamente comparables con las anteriores obtenidas a partir del formato 88.

Spread Tasa Cartera Consumo por plazo vs. TES

Promedio 4 semanas

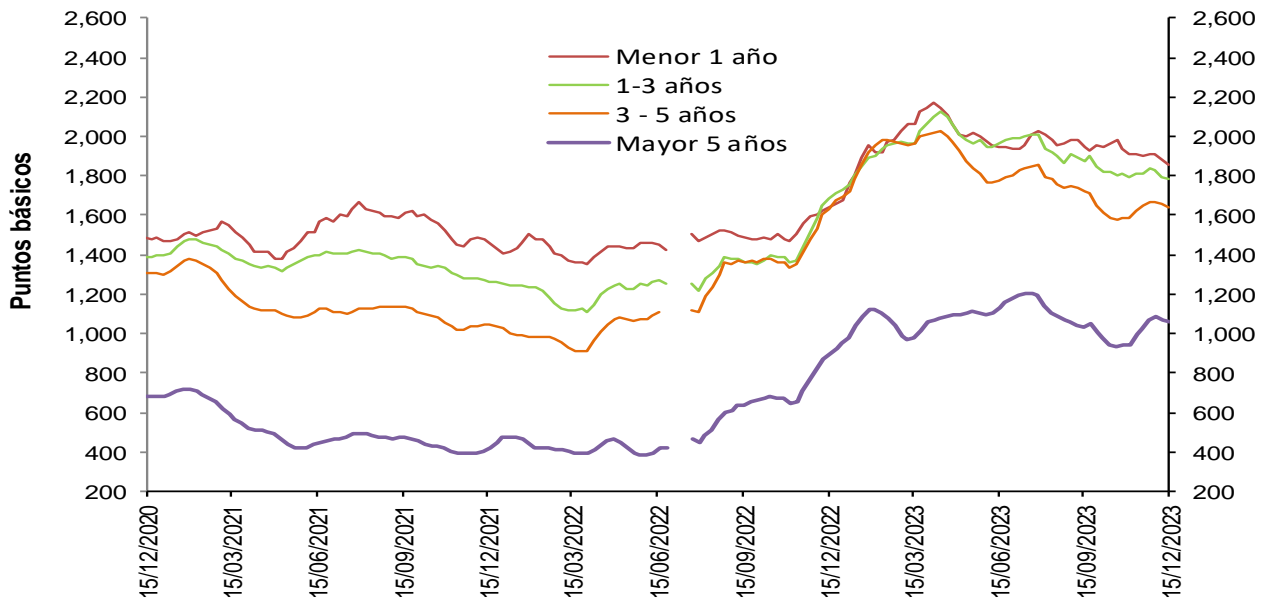

Fuentes: Banco de la República. Cálculos con información de la Superintendencia Financiera de Colombia.

Nota: a partir del 01 de jul/2022 la información de tasas activas proviene del formato 414 de la Superintendencia Financiera de Colombia. Las tasas obtenidas con la nueva fuente no son estrictamente comparables con las anteriores obtenidas a partir del formato 88.

Spread Tasa Cartera de adquisición de vivienda (Sin VIS) – TES 15 años

Promedio 4 semanas

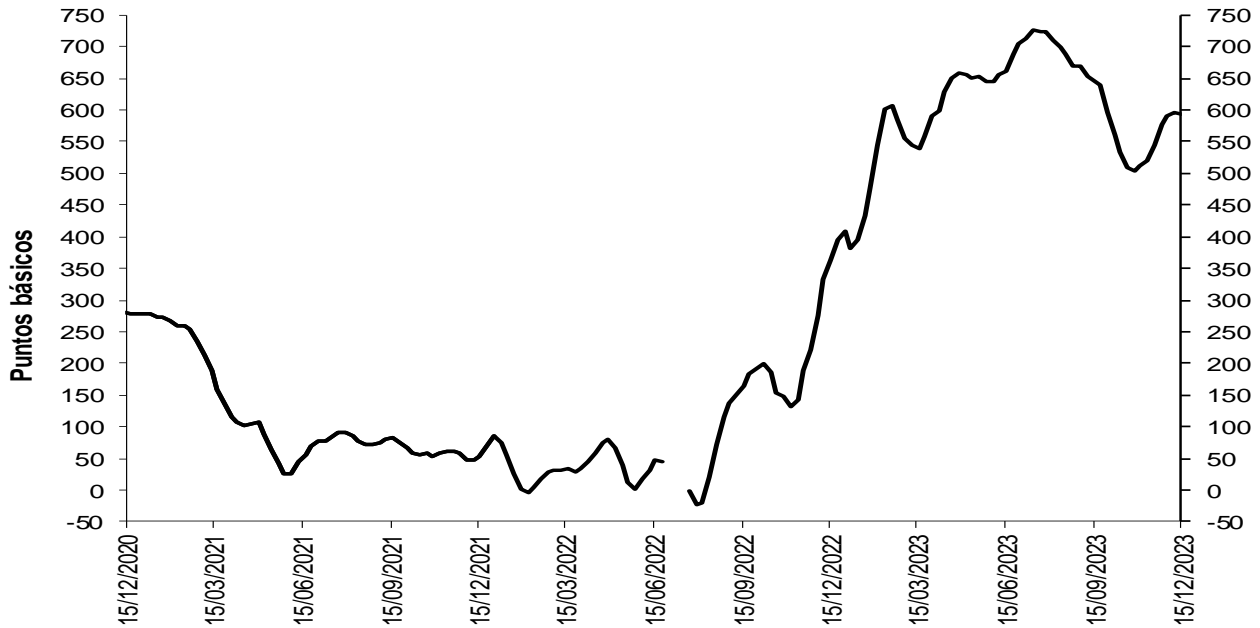

Fuentes: Banco de la República. Cálculos con información de la Superintendencia Financiera de Colombia.

Nota: a partir del 01 de jul/2022 la información de tasas activas proviene del formato 414 de la Superintendencia Financiera de Colombia. Las tasas obtenidas con la nueva fuente no son estrictamente comparables con las anteriores obtenidas a partir del formato 88.

Spreads Tasas de colocación vs. TES y OIS

(Información semanal - Promedio 4 semanas)

	Fecha 15-dic-23	Variación (pb)				
		1 semana	4 semanas	13 semanas	año corrido	año completo
Spread: tasa de interés cartera - tasa TES (puntos básicos)						
Comercial						
Menor a 1 mes	573.5	32.79	99.73	(129.50)	132.44	205.74
Menor 1 año	622.5	(16.22)	(6.43)	(135.37)	28.62	82.02
De 1 - 3 años	778.2	(42.91)	4.99	(112.45)	69.90	126.76
De 3 - 5 años	759.4	(33.89)	9.24	(99.49)	94.37	173.52
Mayor 5 años	654.7	(69.97)	(6.48)	(92.19)	157.91	212.89
Consumo						
Menor 1 año	1,855.9	(23.97)	(42.41)	(89.35)	183.81	218.32
De 1 - 3 años	1,782.3	(8.82)	(29.11)	(90.77)	55.00	99.10
De 3 - 5 años	1,643.4	(10.75)	(3.69)	(77.44)	(54.50)	7.67
Mayor 5 años	1,062.0	(7.14)	38.33	26.28	107.40	162.88
Vivienda						
Mayor 15 años	592.9	(3.99)	48.62	(54.75)	184.72	230.15
Spread: tasa de interés cartera - tasa OIS* (puntos básicos)						
Comercial						
Menor 1 año	500.6	(18.47)	(3.17)	(20.05)	(31.46)	(0.08)
De 1 - 3 años	871.2	(40.56)	3.34	(53.71)	33.28	99.48
De 3 - 5 años	1,009.3	(37.29)	(14.38)	(103.97)	16.14	113.35
Mayor 5 años	1,025.0	(70.95)	(11.04)	(74.03)	114.24	184.35
Consumo						
Menor 1 año	1,719.7	(26.42)	(38.39)	37.95	115.80	126.21
De 1 - 3 años	1,884.0	(5.89)	(31.15)	(26.45)	14.72	68.86
De 3 - 5 años	1,913.9	(13.82)	(29.57)	(81.53)	(143.91)	(62.69)
Mayor 5 años	1,446.5	(5.89)	35.17	49.16	59.68	130.97

Memo Item (Información semanal - Promedio 4 semanas)

	Monto semanal		Variación (pb)				
	mm de pesos		1 semana	4 semanas	13 semanas	año corrido	año completo
Tasas Comercial (%)							
Menor a 1 mes	15.3	204	32.32	100.74	22.27	(0.89)	84.00
Menor 1 año	18.0	2,351	(25.44)	(33.01)	(48.67)	(37.40)	15.62
De 1 - 3 años	18.5	952	(50.19)	(48.99)	(80.08)	(160.14)	(104.46)
De 3 - 5 años	18.3	282	(45.43)	(73.05)	(143.57)	(179.96)	(95.58)
Mayor 5 años	18.1	450	(81.23)	(68.99)	(111.60)	(52.85)	2.88
Tasas Consumo (%)							
Menor 1 año	31.7	37	(34.93)	(76.08)	13.66	128.01	159.23
De 1 - 3 años	29.6	110	(12.99)	(91.69)	(52.53)	(199.09)	(158.47)
De 3 - 5 años	28.0	436	(20.68)	(94.33)	(122.09)	(371.09)	(306.24)
Mayor 5 años	22.6	692	(11.75)	(21.63)	19.40	(118.95)	(63.02)
Tasas Vivienda (%)							
Mayor 15 años	17.2	261	2.37	11.57	(24.78)	5.08	45.70

*Para el cálculo del Spread se utilizaron los plazos intermedios, menor a 1 año con OIS a 6 meses y mayor a 5 años con OIS a 5 años.

Los spreads son obtenidos mediante la fórmula $((1+I_{colocación})/(1+I_{ois})) - 1$ o $((1+I_{colocación})/(1+I_{tes})) - 1$ con las tasas correspondientes a cada plazo.

Las tasas obtenidas son tasas ex ante.

Fuentes: Banco de la República. Cálculos con información de la Superintendencia Financiera de Colombia y Bloomberg.

Nota: a partir del 01 de jul/2022 la información de tasas activas proviene del formato 414 de la Superintendencia Financiera de Colombia. Las tasas obtenidas con la nueva fuente no son estrictamente comparables con las anteriores obtenidas a partir del formato 88.

3. Liquidez primaria

Base Monetaria factores de demanda

Miles de millones de pesos y porcentajes

Concepto	Saldo a diciembre 22 2023	VARIACIONES							
		SEMANAL		ULTIMAS 4 SEM		CORRIDO AÑO		ANUAL	
		ABS	%	ABS	%	ABS	%	ABS	%
BASE MONETARIA	150,268	3,812	2.6	7,483	5.2	-4,476	-2.9	-1,975	-1.3
Efectivo	112,169	2,735	2.5	8,592	8.3	-3,995	-3.4	-1,405	-1.2
Reserva	38,099	1,077	2.9	-1,110	-2.8	-481	-1.2	-570	-1.5

Información provisional

Fuente: Banco de la República, cálculos con información del Banco de la República y del Formato 281 de la Superintendencia Financiera de Colombia.

Base monetaria, efectivo y reserva

Promedio 13 semanas (Variación porcentual anual)

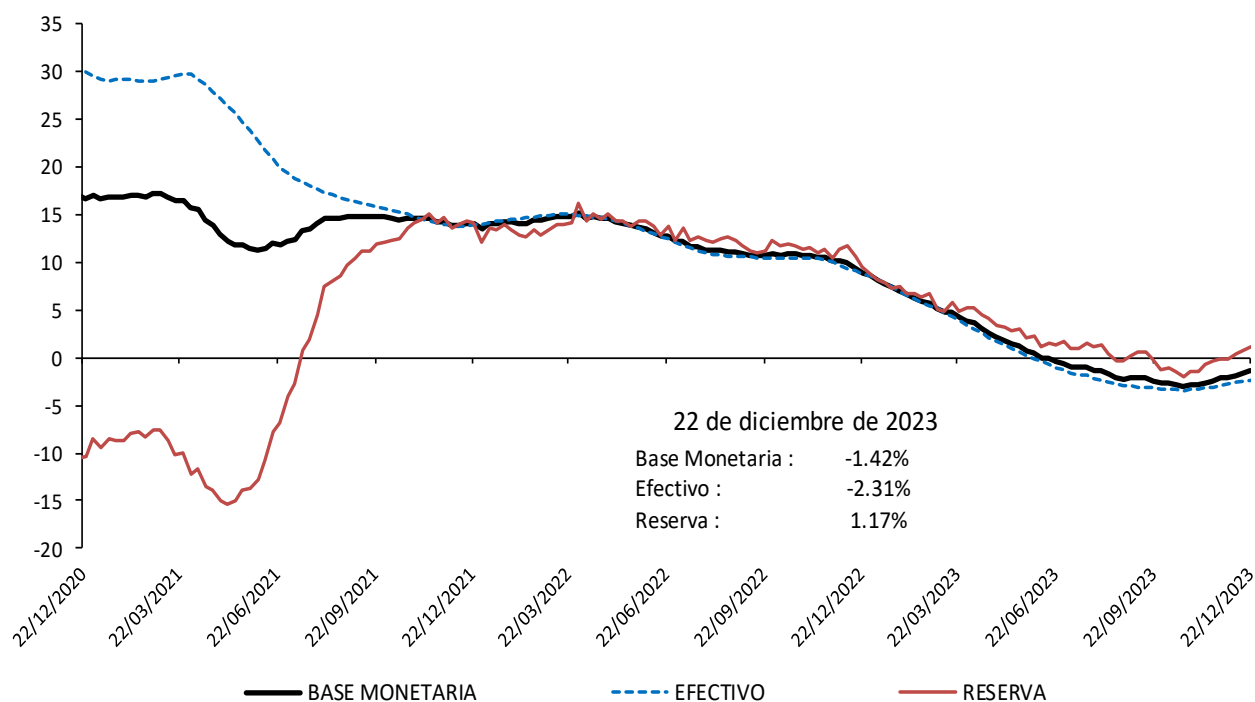

Información provisional

Fuente: Banco de la República, cálculos con información del Banco de la República y del Formato 281 de la Superintendencia Financiera de Colombia.

Base monetaria factores de oferta

Saldo de Repos* y DRNCE**

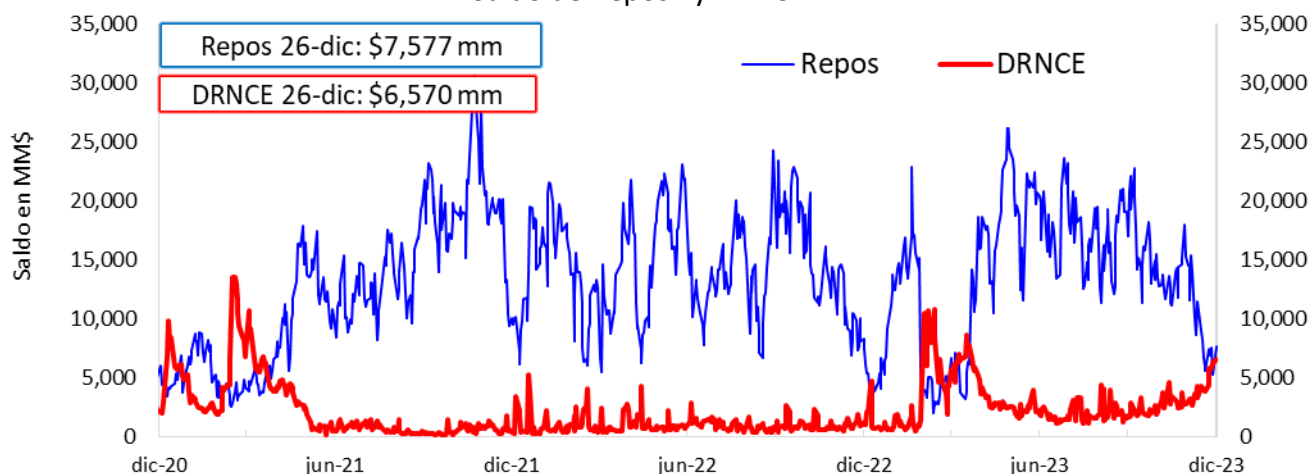

* Los repos incluyen las operaciones de la ventanilla de expansión.

** Depósitos Remunerados No Constitutivos de Encaje. Incluye las operaciones de contracción por ventanilla a 1 día.

Saldo disponible de la TGN en el BR*

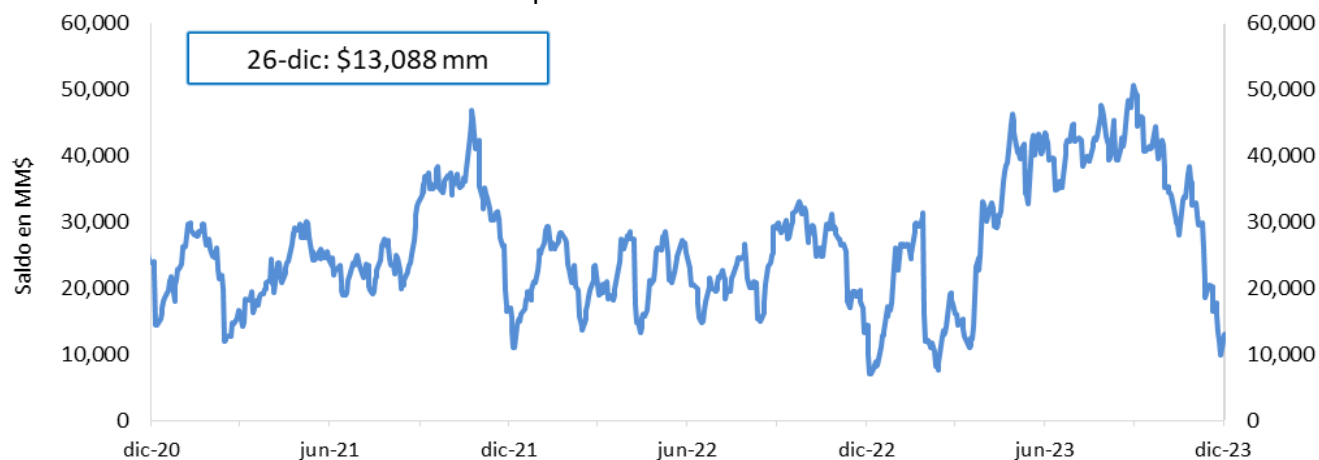

*No incluye el saldo de los TES de Control Monetario.

*Incluye los depósitos remunerados y los no remunerados de la TGN en el BR.

Saldo de TES a precios de mercado en poder del BR

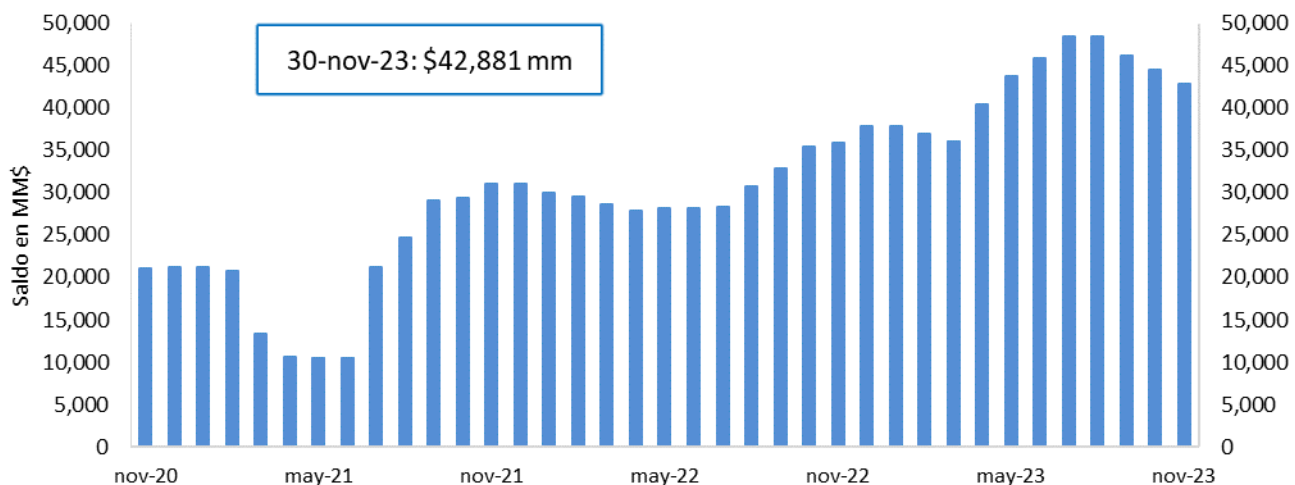

FUENTE: Banco de la República.

4. Depósitos y agregados monetarios

Agregados monetarios

Oferta monetaria ampliada 1/

Miles de millones de pesos y porcentajes

Concepto	Saldo a diciembre 15 2023	VARIACIONES									
		SEMANAL		ULTIMAS 4 SEM		ULTIMAS 13 SEM		CORRIDO AÑO		ANUAL	
		ABS	%	ABS	%	ABS	%	ABS	%	ABS	%
OFERTA MONETARIA AMPLIADA- M3* (1+2)	816,976	2,942	0.4	19,036	2.4	33,008	4.2	46,668	6.1	61,958	8.2
1. Efectivo	109,435	540	0.5	4,990	4.8	6,874	6.7	-6,729	-5.8	-1,815	-1.6
2. Depósitos*	707,541	2,402	0.3	14,047	2.0	26,135	3.8	53,397	8.2	63,773	9.9
2.1. Cuenta Corriente	69,276	-1,317	-1.9	3,443	5.2	6,204	9.8	-4,065	-5.5	-4,217	-5.7
2.2. Ahorros	291,614	2,198	0.8	14,219	5.1	26,421	10.0	-5,761	-1.9	-536	-0.2
2.3. CDT + Bonos*	322,772	-261	-0.1	-1,311	-0.4	-2,557	-0.8	63,043	24.3	68,564	27.0
2.3.1 CDT menor a 18 meses*	183,586	-412	-0.2	-984	-0.5	-931	-0.5	37,339	25.5	41,454	29.2
2.3.2 CDT mayor a 18 meses*	110,332	143	0.1	164	0.1	-774	-0.7	29,336	36.2	30,744	38.6
2.3.3 Bonos*	28,854	7	0.0	-491	-1.7	-852	-2.9	-3,632	-11.2	-3,634	-11.2
2.4. Depósitos fiduciarios (impuestos y otros conceptos)	12,905	1,807	16.3	-2,508	-16.3	-4,659	-26.5	2,858	28.4	84	0.7
2.5. Otros depósitos a la Vista	10,974	-25	-0.2	204	1.9	726	7.1	-2,678	-19.6	-122	-1.1
2.6 Repos con el Sector Real	-	-	-	-	-	-	-	-	-	-	-
3. CDT+ Bonos en poder del Banco de la República	-	-	-	-	-	-	-	-196	-	-218	-
TOTAL DEPÓSITOS (2 + 3)**	707,541	2,402	0.3	14,047	2.0	26,135	3.8	53,201	8.1	63,554	9.9
4. M1 (1 + 2.1)	178,711	-777	-0.4	8,433	5.0	13,078	7.9	-10,795	-5.7	-6,033	-3.3
5. M2 (2.2 + 2.3.1 + 2.3.2 + 4)	764,242	1,153	0.2	21,832	2.9	37,794	5.2	50,120	7.0	65,629	9.4
ITEM DE MEMORANDO											
M1 + Ahorros	470,325	1,422	0.3	22,652	5.1	39,499	9.2	-16,555	-3.4	-6,569	-1.4
Depósitos en poder del público sin fiduciarios*	694,636	595	0.1	16,555	2.4	30,794	4.6	50,540	7.8	63,689	10.1
M3 sin fiduciarios*	804,071	1,135	0.1	21,545	2.8	37,667	4.9	43,810	5.8	61,874	8.3
Variaciones anualizadas		Semanal		Ultimas 4 semanas		Ultimas 13 semanas					
M3*		20.6		35.9		17.9					
Efectivo		29.4		83.4		29.6					
Depósitos*		19.3		29.8		16.2					
M1		-20.2		87.5		35.5					
M1 + Ahorros		17.0		90.0		42.0					
Dep. sin Fiduciarios*		4.6		36.8		19.9					
M3 sin Fiduciarios*		7.6		42.3		21.2					

1/ Incluye FDN a partir del corte del 2 de octubre de 2020, tras la emisión de bonos por parte de dicha entidad dirigida al público en general. No contiene los CDT emitidos por Findeter en el marco del Decreto 581 y la Resolución 1357 de 2020 del MHCP.

* A partir de las estadísticas con corte a ago 28 /2020 se excluyeron los CDT y los bonos en poder del Banco de la República, y se reprocesó la serie desde mar 27/2020 hasta la fecha.

**Incluye los CDTs y bonos en poder del Banco de la República

Fuente: Banco de la República. Cálculos con información de la Superintendencia Financiera de Colombia.

M3, Depósitos, M1+Ahorro y Efectivo

Variaciones anuales (%) de datos semanales

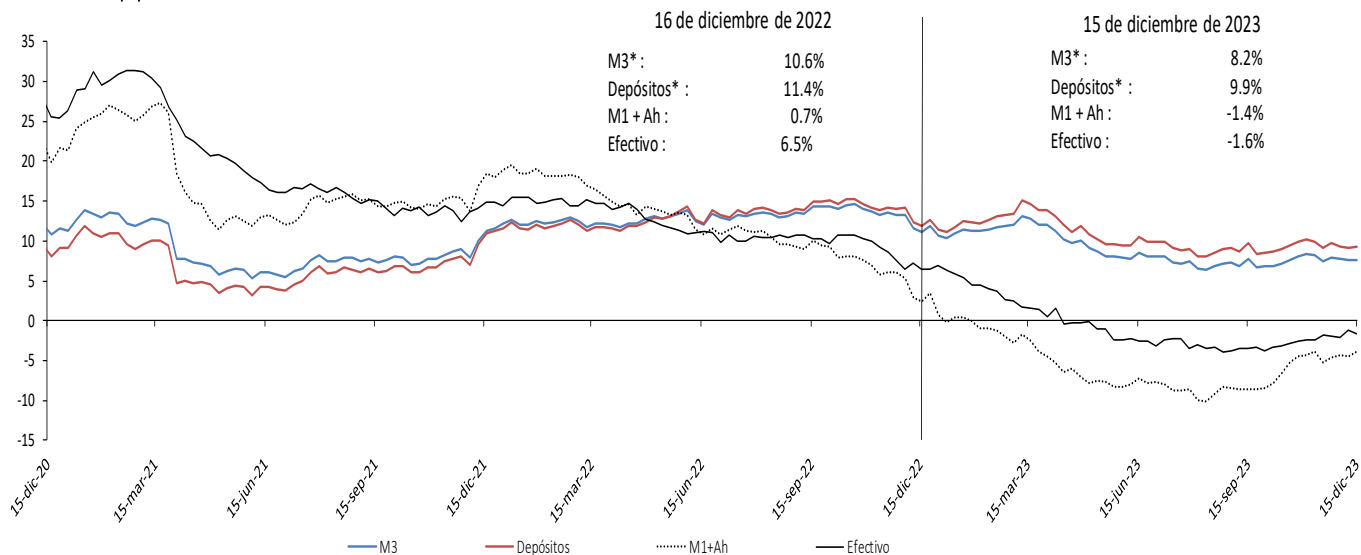

Incluye FDN a partir del corte del 2 de octubre de 2020, tras la emisión de bonos por parte de dicha entidad dirigida al público en general. No contiene los CDT emitidos por Findeter en el marco del Decreto 581 y la Resolución 1357 de 2020 del MHCP.

* A partir de las estadísticas con corte a ago 28 /2020 se excluyeron los CDT y los bonos en poder del Banco de la República, y se reprocesó la serie desde mar 27/2020 hasta la fecha.

Fuente: Banco de la República. Cálculos con información de la Superintendencia Financiera de Colombia.

M3, Depósitos, M1+Ahorro y Efectivo serie desestacionalizada*

Variaciones anualizadas últimas 13 semanas

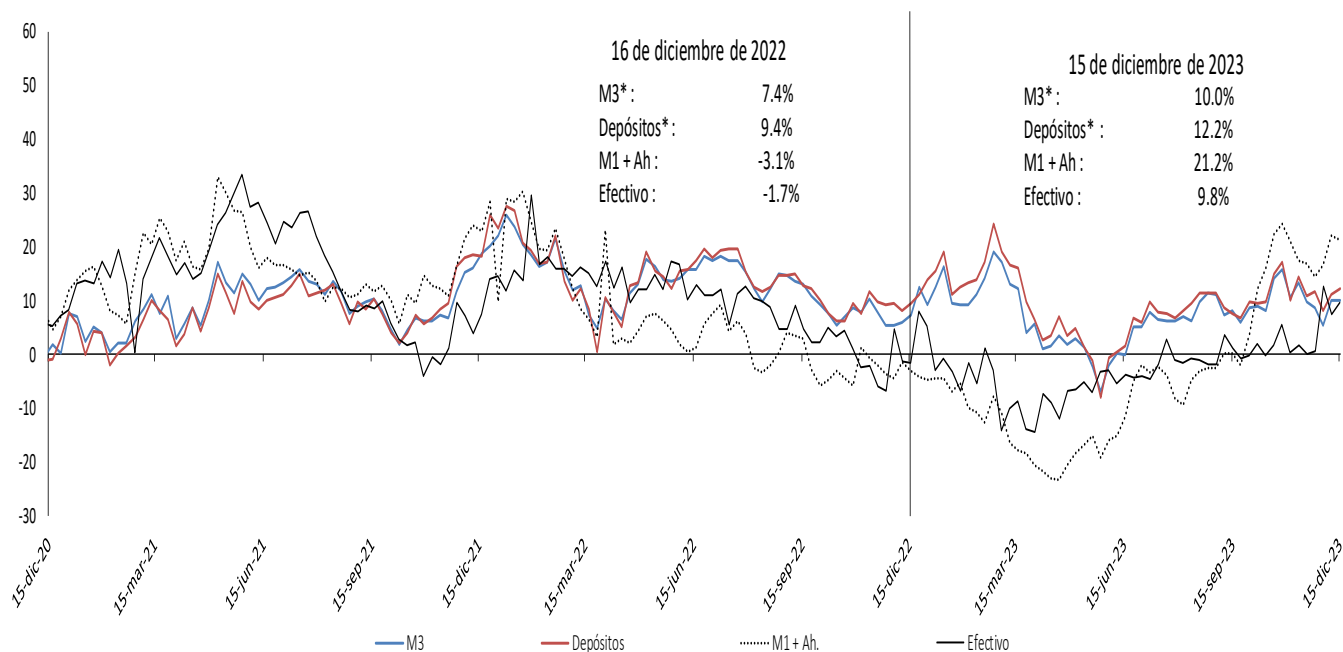

Incluye FDN a partir del corte del 2 de octubre de 2020, tras la emisión de bonos por parte de dicha entidad dirigida al público en general. No contiene los CDT emitidos por Findeter en el marco del Decreto 581 y la Resolución 1357 de 2020 del MHCP.

* A partir de las estadísticas con corte a ago 28 /2020 se excluyeron los CDT y los bonos en poder del Banco de la República, y se reprocesó la serie desde mar 27/2020 hasta la fecha.

Fuente: Banco de la República. Cálculos con información de la Superintendencia Financiera de Colombia.

* Desestacionalización a partir de la descomposición por el método STL.

Variación anual real de los agregados monetarios

Variación % real anual del efectivo y M3 **

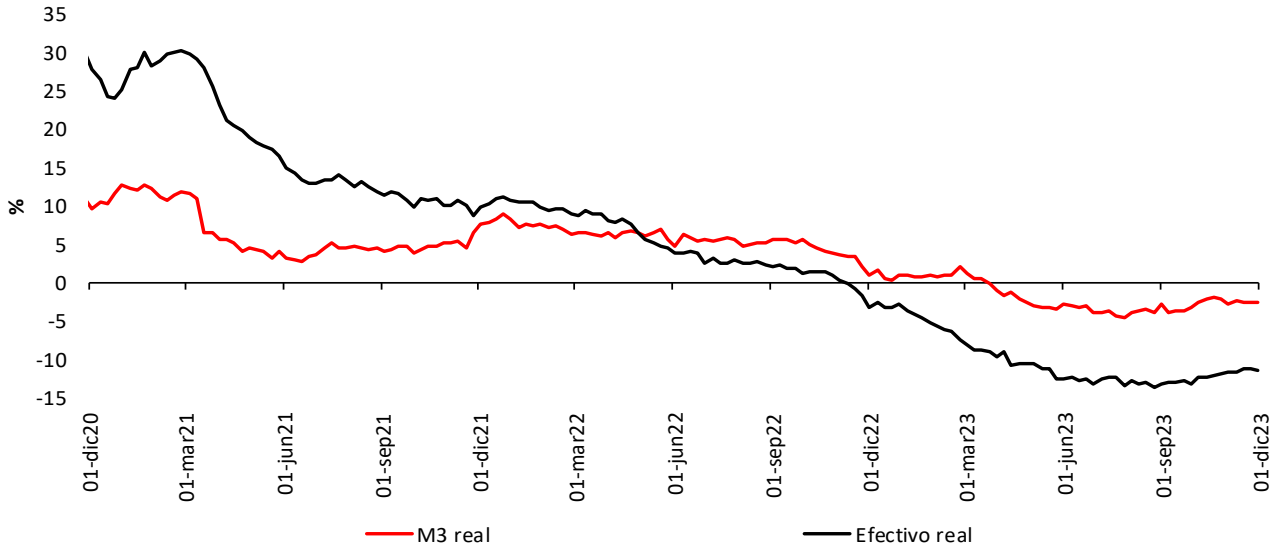

Variación % real anual de los depósitos** y sus componentes

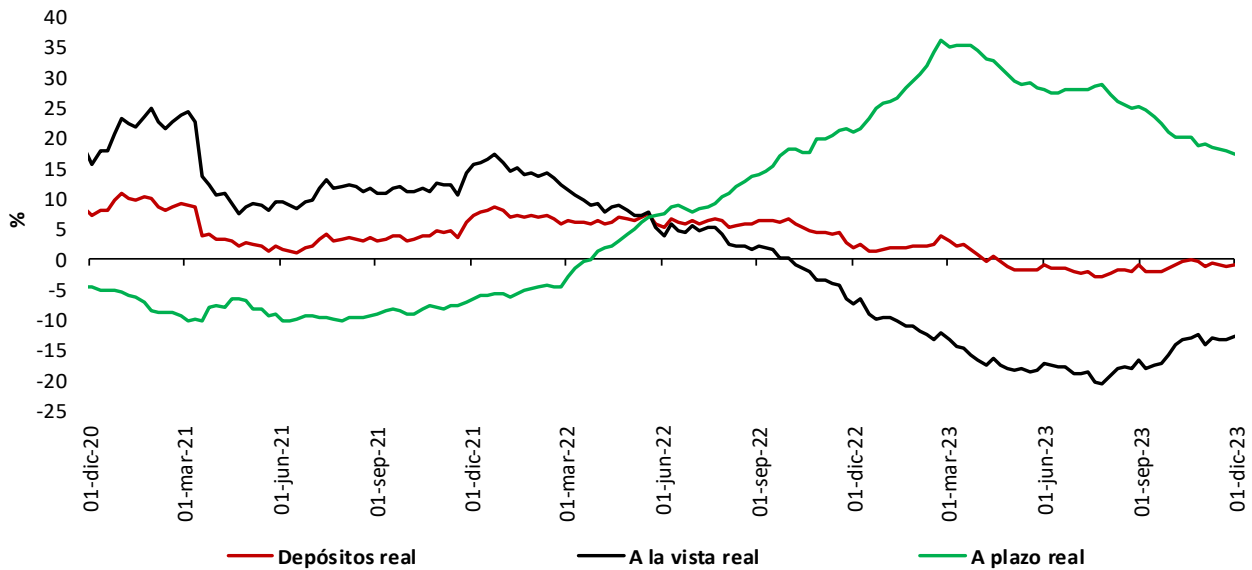

* IPC sin alimentos. Información provisional.

**A partir de la publicación con corte sep 25/2020 se reprocesó la serie, incorporando los cambios en la canasta del IPC sin alimentos utilizada por el BR desde octubre /2020

**No incluye CDT y bonos en poder del Banco de la República.

Fuentes: Banco de la República y Formato 281 de la Superintendencia Financiera de Colombia.

5. Cartera

Cartera de los establecimientos de crédito

Cartera bruta de los establecimientos de crédito*

(Miles de millones de pesos y porcentajes)

Moneda		Saldo a diciembre 15 2023	Participación %	Variaciones									
				Semanal		Últimas 4 semanas		Últimas 13 semanas		Año corrido		Anual	
				Absoluta	%	Absoluta	%	Absoluta	%	Absoluta	%	Absoluta	%
Legal	Cartera ajustada	653,374	100.0	2,217	0.3	1,881	0.3	3,779	0.6	22,587	3.6	25,706	4.1
	Comercial 1/	322,225	49.3	1,935	0.6	1,136	0.4	1,706	0.5	17,691	5.8	19,298	6.4
	Consumo ajustada 2/	208,754	32.0	74	0.0	-415	-0.2	-1,188	-0.6	-3,812	-1.8	-3,010	-1.4
	Adquisición de vivienda ajustada 2/	103,820	15.9	206	0.2	1,024	1.0	2,837	2.8	6,816	7.0	7,408	7.7
	Microcrédito 3/	18,574	2.8	2	0.0	136	0.7	425	2.3	1,892	11.3	2,010	12.1
	Memo Item												
	Consumo	208,497	32.0	74	0.0	-583	-0.3	-1,445	-0.7	-4,070	-1.9	-3,268	-1.5
	Adquisición de vivienda	101,713	15.6	206	0.2	1,052	1.0	2,923	3.0	7,166	7.6	7,795	8.3
	Variaciones Anualizadas												
	Total cart. ajustada m/l				19.3		3.8		2.3		3.7		
			Comercial	36.8		4.7		2.1		6.0			
			Consumo	1.9		-2.6		-2.2		-1.9			
			Adquisición de vivienda	10.9		13.8		11.7		7.3			
			Microcredito	0.6		10.0		9.7		11.8			
Extranjera	Total cartera en M. E.	15,688		-156	-1.0	-585	-3.6	-265	-1.7	-6,281	-28.6	-6,534	-29.4
	Total cartera en M. E. Mill. US\$	3,965		2	0.1	12	0.3	-96	-2.4	-602	-13.2	-662	-14.3
	Variaciones Anualizadas m/e												
	Expresada en pesos				-40.2		-37.9		-6.5		-29.5		
Expresada en dólares				3.1		4.0		-9.1		-13.7			
Total	Cartera total ajustada	669,062	100.0	2,061	0.3	1,296	0.2	3,514	0.5	16,306	2.5	19,172	3.0
	Comercial	337,103	50.4	1,782	0.5	557	0.2	1,375	0.4	11,468	3.5	12,822	4.0
	Consumo ajustada 2/	209,565	31.3	71	0.0	-421	-0.2	-1,122	-0.5	-3,870	-1.8	-3,068	-1.4
	Adquisición de vivienda ajustada 2/	103,820	15.5	206	0.2	1,024	1.0	2,837	2.8	6,816	7.0	7,408	7.7
	Microcrédito 3/	18,574	2.8	2	0.0	136	0.7	425	2.3	1,892	11.3	2,010	12.1
	Variaciones Anualizadas												
	Total cart. ajustada m/t				17.4		2.6		2.1		2.6		
				Comercial	31.7		2.2		1.6		3.7		
				Consumo	1.8		-2.6		-2.1		-1.9		
				Adquisición de vivienda	10.9		13.8		11.7		7.3		
			Microcredito	0.6		10.0		9.7		11.8			

Cartera neta M/T de los establecimientos de crédito*

(Miles de millones de pesos y porcentajes)

Total cartera neta ml ajustada 3/	612,310		2,466	0.4	2,068	0.3	3,998	0.7	18,219	3.1	22,051	3.7
Total cartera en M. E.	15,677		-156	-1.0	-586	-3.6	-266	-1.7	-6,273	-28.6	-6,526	-29.4
Cartera Neta Ajustada Moneda Total	627,987		2,310	0.4	1,482	0.2	3,732	0.6	11,946	1.9	15,526	2.5

* No incluye la cartera de las entidades financieras especiales.

1/ Incluye ventas de cartera para manejo a través de derechos fiduciarios y ajustes por leasing operativo.

2/ Incluye ajuste por titularización de cartera.

3/ A partir de abril 07/2023 corresponde a la modalidad de "Créditos productivos" creada por el Decreto 455 de marzo 29/2023 del Ministerio de Hacienda.

4/ A partir de las estadísticas con corte dic 4/2020 no se desagrega la cartera neta por modalidad debido a la inclusión en el formato 281 de la cuenta de provisión general (creada a partir de la C.E 022/2020 de la Superintendencia Financiera de Colombia).

Fuentes: Formato 281 de la Superintendencia Financiera de Colombia, Titularizadora Colombia y cálculos Banco de la República.

Cartera bruta en moneda legal por modalidad de crédito

Variaciones anuales (%) de datos semanales

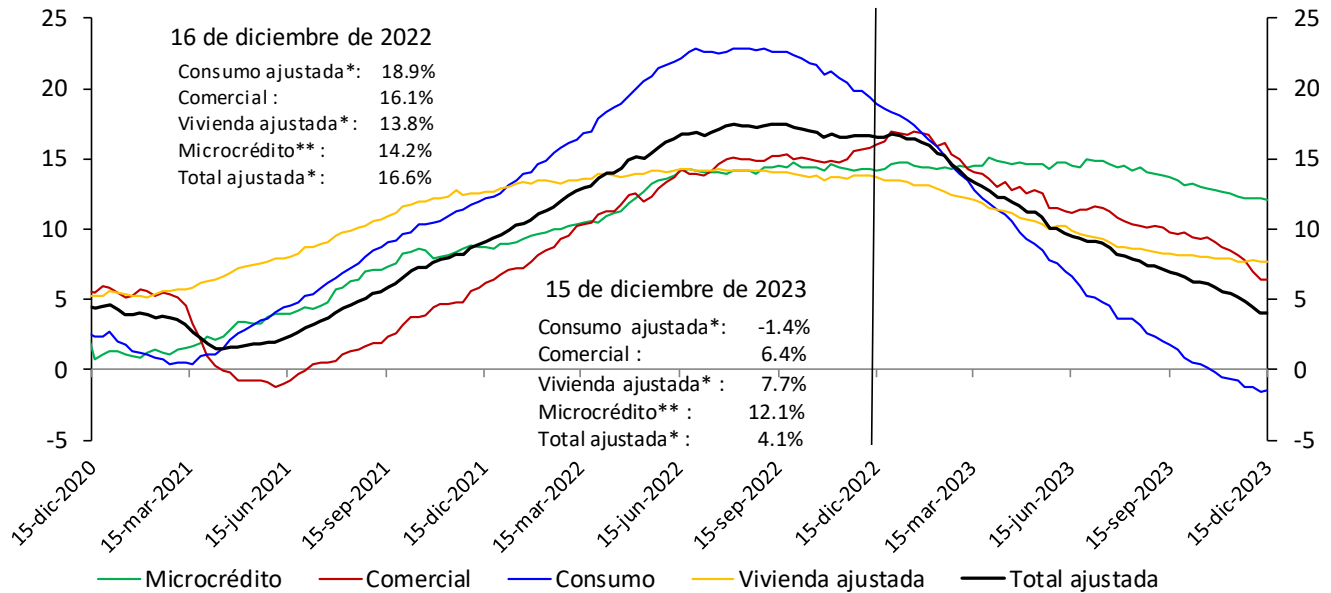

*Incluye ajuste por titularización de cartera.

**A partir de abril 07/2023 corresponde a la modalidad de "Créditos productivos" creada por el Decreto 455 de marzo 29/2023 del Ministerio de Hacienda.

No incluye la cartera de las entidades financieras especiales.

Fuentes: Banco de la República y Formato 281 de la Superintendencia Financiera de Colombia.

Cartera bruta desestacionalizada en moneda legal por modalidad de crédito

Variaciones anualizadas últimas 13 semanas (%)

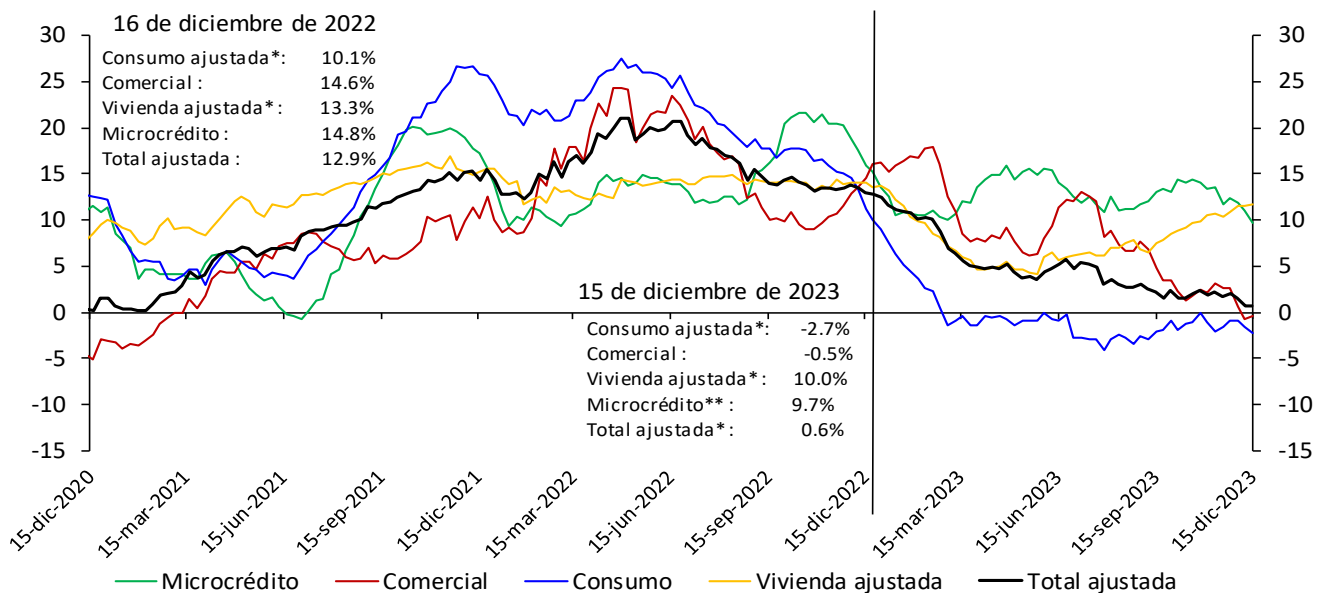

*Incluye ajuste por titularización de cartera.

**A partir de abril 07/2023 corresponde a la modalidad de "Créditos productivos" creada por el Decreto 455 de marzo 29/2023 del Ministerio de Hacienda.

No incluye la cartera de las entidades financieras especiales.

Fuentes: Banco de la República y Formato 281 de la Superintendencia Financiera de Colombia.

* Desestacionalización a partir de la descomposición por el método STL

Cartera moneda extranjera en dólares (%)

Cartera moneda extranjera en dólares (%)

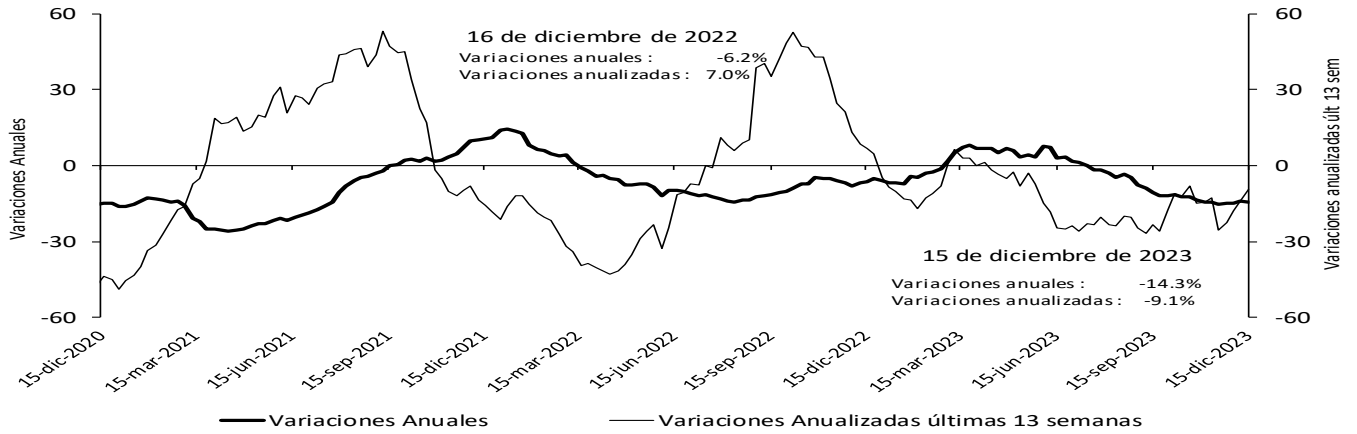

No incluye la cartera de las entidades financieras especiales.

Fuentes: Banco de la República y Formato 281 de la Superintendencia Financiera de Colombia.

Bonos emitidos por el sector real

Saldo y variación (%) anual

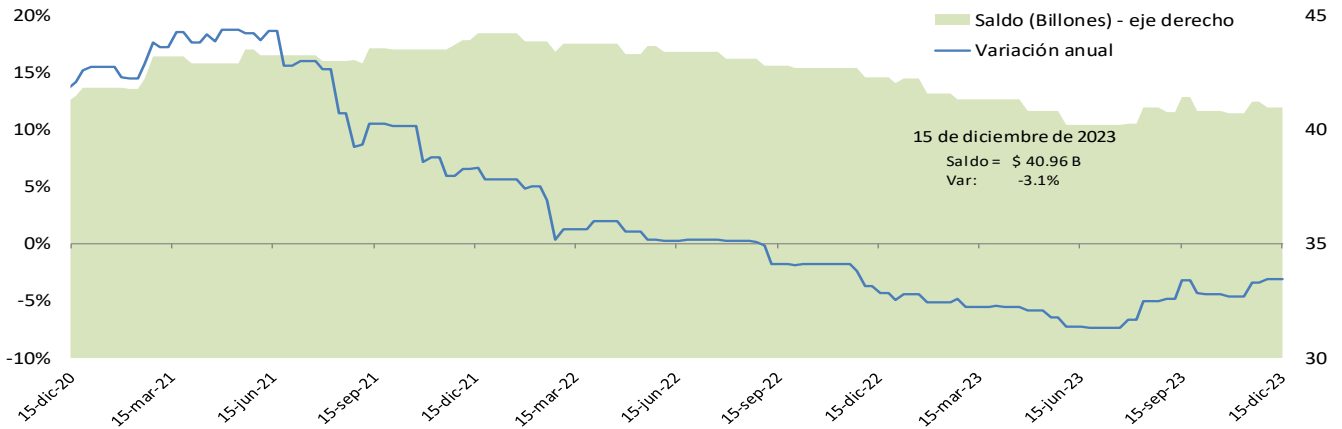

*No incluye emisiones de bonos de extranjeros en el mercado local, TES u otros títulos de deuda pública emitidos por el gobierno nacional.

Fuente: Banco de la República, cálculos con información de la Bolsa de Valores de Colombia.

Cartera comercial de los establecimientos de crédito en ml* + saldo de bonos emitidos por el sector real

Variaciones (%) anuales

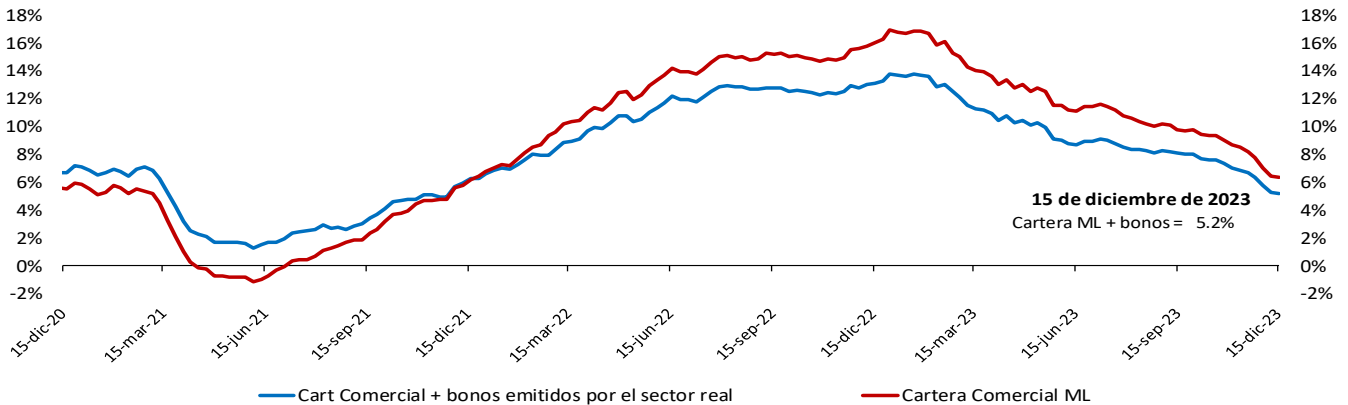

*No incluye la cartera de las entidades financieras especiales.

Fuente: Banco de la República, cálculos con información del formato 281 de la Superintendencia financiera de Colombia y la Bolsa de Valores de Colombia.

Variación anual real de la cartera

Variación % anual real* de la cartera bruta** en moneda nacional y por modalidades

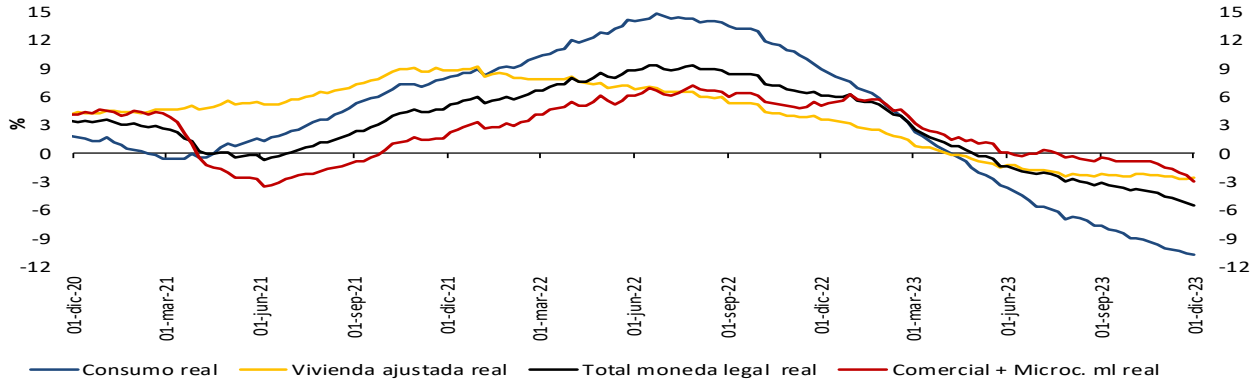

Variación % anual real (R)* de la cartera bruta** en moneda nacional y total

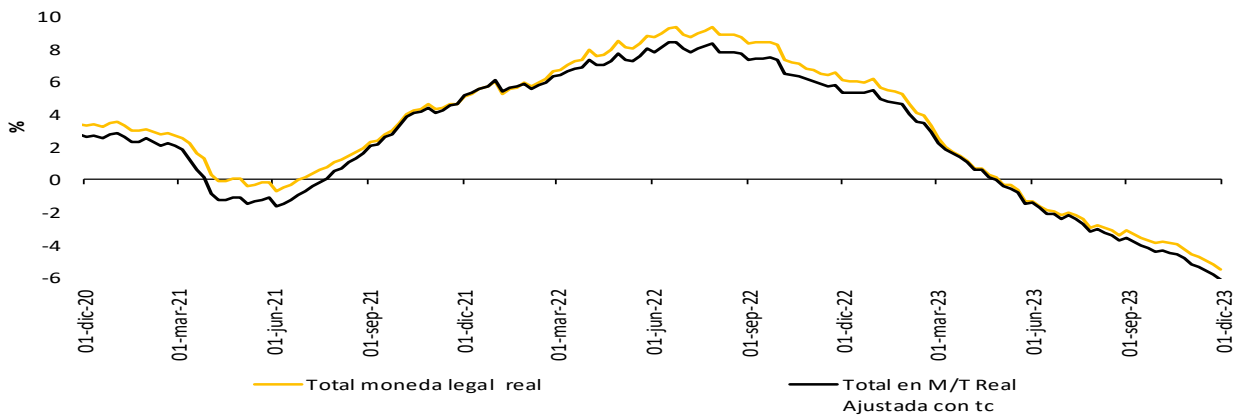

Variación % anual real del M3** y la cartera bruta en ml

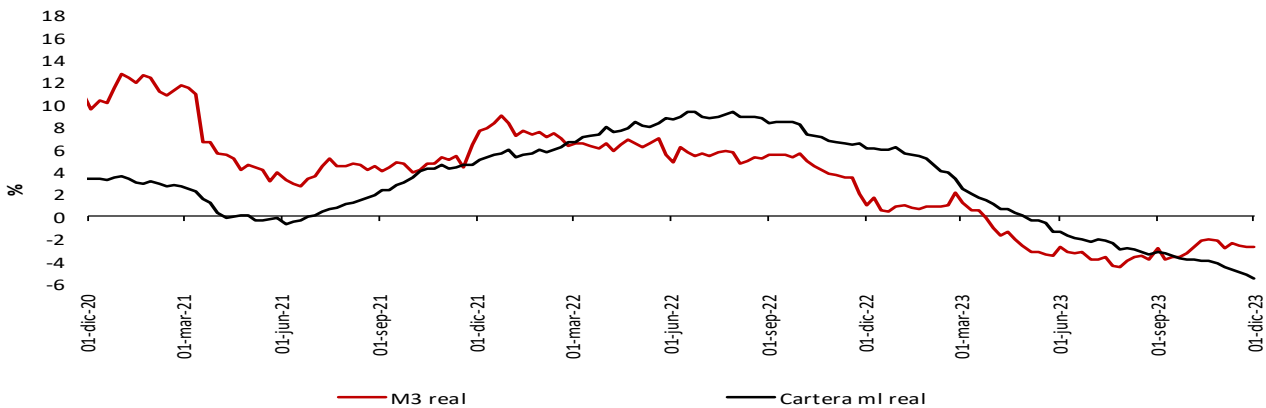

* IPCs sin alimentos. Información provisional.

** A partir de la publicación con corte sep 25/2020 se reprocesó la serie, incorporando los cambios en la canasta del IPC sin alimentos utilizada por el BR desde octubre /2020

La cartera en moneda extranjera se ajustó por tasa de cambio.

** No incluye la cartera de las entidades financieras especiales (EFE)

Fuentes: Banco de la República y Formato 281 de la Superintendencia Financiera de Colombia.

A partir del 07 de abril de 2023 la información de microcrédito corresponde a la modalidad de "Créditos productivos" creada por el Decreto 455 del 29 de marzo de 2023 del Ministerio de Hacienda.

6. Inversiones

a. Inversiones de los establecimientos de crédito

Inversiones netas de los establecimientos de crédito

(Miles de millones de pesos y porcentajes)

(Miles de millones de pesos)	Saldo a diciembre 15 2023	VARIACIONES									
		SEMANTAL		ÚLTIMAS 4 SEMANAS		ÚLTIMAS 13 SEMANAS		AÑO CORRIDO		ANUAL	
		ABS	%	ABS	%	ABS	%	ABS	%	ABS	%
A. Moneda Legal	159,723	3,056	2.0	2,775	1.8	7,879	5.2	14,792	10.2	16,287	11.4
B. Moneda Extranjera	38,316	-362	-0.9	351	0.9	1,602	4.4	-1,964	-4.9	-6,240	-14.0
C. TOTAL (A+B=C)	198,039	2,694	1.4	3,126	1.6	9,481	5.0	12,829	6.9	10,047	5.3
ITEM DE MEMORANDO											
Moneda Extranjera - En millones US\$ 2/	9,684	10	0.1	461	5.0	338	3.6	1,310	15.6	406	4.4
TASA REPRESENTATIVA DE MERCADO	3,957	-42	-1.0	-160	-3.9	28	0.7	-853	-17.7	-846	-17.6

Inversiones de los Establecimientos de Crédito en ML 1/

(Miles de millones de pesos)	Saldo a diciembre 15 2023	VARIACIONES									
		SEMANTAL		ÚLTIMAS 4 SEMANAS		ÚLTIMAS 13 SEMANAS		AÑO CORRIDO		ANUAL	
		ABS	%	ABS	%	ABS	%	ABS	%	ABS	%
INVERSIONES NETAS	159,723	3,056	2.0	2,775	1.8	7,879	5.2	14,792	10.2	16,287	11.4
A. Establecimientos de crédito	160,085	3,056	1.9	2,881	1.8	7,984	5.2	14,997	10.3	16,488	11.5
Inversiones Brutas	160,085	3,056	1.9	2,881	1.8	7,984	5.2	14,997	10.3	16,488	11.5
a) Títulos de deuda:	109,905	2,706	2.5	3,150	3.0	7,262	7.1	10,846	10.9	12,050	12.3
Título de Tesorería - TES	71,857	2,811	4.1	3,134	4.6	6,495	9.9	6,844	10.5	7,557	11.8
Otros Títulos de deuda pública	19,136	50	0.3	372	2.0	509	2.7	535	2.9	780	4.2
Otros emisores Nacionales	18,909	-155	-0.8	-356	-1.8	259	1.4	3,467	22.4	3,719	24.5
Emisores Extranjeros	2	0	0.3	0	0.9	0	0.9	0	8.3	-5	-72.5
b) Instrumentos de patrimonio	8,213	230	2.9	79	1.0	182	2.3	1,599	24.2	1,741	26.9
c) Otras inversiones 2/	41,967	120	0.3	-348	-0.8	539	1.3	2,552	6.5	2,697	6.9
Deterioro	362	0	0.0	106	41.2	105	41.0	205	130.6	201	124.7

Inversiones de los Establecimientos de Crédito en ME 1/

(Miles de millones de pesos)	Saldo a diciembre 15 2023	VARIACIONES									
		SEMANTAL		ÚLTIMAS 4 SEMANAS		ÚLTIMAS 13 SEMANAS		AÑO CORRIDO		ANUAL	
		ABS	%	ABS	%	ABS	%	ABS	%	ABS	%
INVERSIONES NETAS	38,316	-362	-0.9	351	0.9	1,602	4.4	-1,964	-4.9	-6,240	-14.0
A. Establecimientos de crédito	38,316	-362	-0.9	352	0.9	1,519	4.1	-2,047	-5.1	-6,323	-14.2
Inversiones Brutas	38,316	-362	-0.9	352	0.9	1,519	4.1	-2,047	-5.1	-6,323	-14.2
a) Títulos de deuda:	6,965	-313	-4.3	188	2.8	-171	-2.4	2,536	57.3	2,785	66.6
Título de Tesorería - TES	0	0	--	0	--	0	--	0	--	0	--
Otros Títulos de deuda pública	3,107	-17	-0.5	-237	-7.1	25	0.8	1,105	55.2	1,104	55.1
Otros emisores Nacionales	374	2	0.5	13	3.5	39	11.6	129	52.6	130	53.5
Emisores Extranjeros	3,484	-298	-7.9	413	13.4	-235	-6.3	1,302	59.7	1,551	80.3
b) Instrumentos de patrimonio	77	0	0.0	8	11.8	11	17.0	15	24.2	19	32.3
c) Otras inversiones 2/	31,275	-50	-0.2	156	0.5	1,679	5.7	-4,597	-12.8	-9,127	-22.6
Deterioro	1	0	---	0	---	-83	---	-83	---	-83	---

1/ Incluye FDN, a partir de octubre 2 de 2020

2/ Incluye inversiones en subsidiarias y filiales, en asociadas, en negocios y operaciones conjuntas y en derechos fiduciarios. Incluye ajustes por reclasificación entre monedas nacional y extranjera.

Fuentes: Formato 281 de la Superintendencia Financiera de Colombia y cálculos Banco de la República.

8. Activos externos

a. Reservas Internacionales

(Millones de dólares)	2022	2023		
Concepto ^{1/}	Acum Año dic 30	Acum Año nov 30	Acum Año** dic 22	Acum mes** dic 22
SALDO				
I. Reservas Internacionales Brutas *	57,290	58,609	59,519	
II. Pasivos de Corto Plazo	21	17	17	
III. Reservas Internacionales Netas (I-II) *	57,269	58,592	59,502	
VARIACIÓN				
I. Reservas Internacionales Brutas	-1,298	1,319	2,229	909
Pasivos de Corto Plazo	12	-4	-4	-0
II. Reservas Internacionales Netas	-1,310	1,323	2,232	909
Causaciones, Valuaciones y Provisiones (deterioro)	-1,379	1,045	1,889	844
Pasivos con Residentes	1	-0	-1	-1
Opciones call por ejercer	0	0	0	0
MEMO - ITEM				
Saldo Reservas internacionales brutas sin FLAR *	56,721	58,039	58,948	
Saldo Causaciones, Valuaciones y Provisiones (deterioro)	-1,503	-458	386	
Saldo Pasivos con Residentes	1	1	0	
Saldo Opciones call por ejercer	0	0	0	

* Para efectos de reporte al FMI se excluyen los aportes al Fondo Latinoamericano de Reservas FLAR del saldo de reservas internacionales, sin embargo, en la información contable del Banco de la República los aportes al FLAR continúan formando parte de los activos de reservas.

1/ A partir del 4 de junio de 2019 los recursos en dólares del Gobierno en el Banco de la República se registran en cuentas diferentes a las de las reservas internacionales, y a partir del 17 de diciembre de 2019, la totalidad de los recursos en moneda extranjera del Gobierno en el Banco de la República se contabilizan por fuera del balance del Banco, por tanto no hacen parte de las reservas internacionales.

** Cifras provisionales

Fuente: Banco de la República.

9. Endeudamiento externo de los establecimientos de crédito

a. Endeudamiento externo de los establecimientos de crédito – Saldo por plazos

(Millones de dólares y porcentajes)

	SALDO 15-dic-23	VARIACIONES					
		SEMANAL		AÑO CORRIDO		ANUAL	
		ABS.	%	ABS.	%	ABS.	%
I. TOTAL	16,022	(27)	(0)	(1,674)	(9)	(1,297)	(7)
A. CORTO PLAZO	4,195	7	0	(1,184)	(22)	(1,152)	(22)
B. LARGO PLAZO	11,827	(34)	(0)	(490)	(4)	(145)	(1)

1/ No incluye Banco de la República e ICETEX.

Nota: Los saldos de la última semana son preliminares y sujetos a revisión.

Fuente: Informes semanales de los establecimientos de crédito. Subgerencia de Política Monetaria e Información Económica del Banco de la República.

Endeudamiento externo de los establecimientos de crédito – saldo por plazos

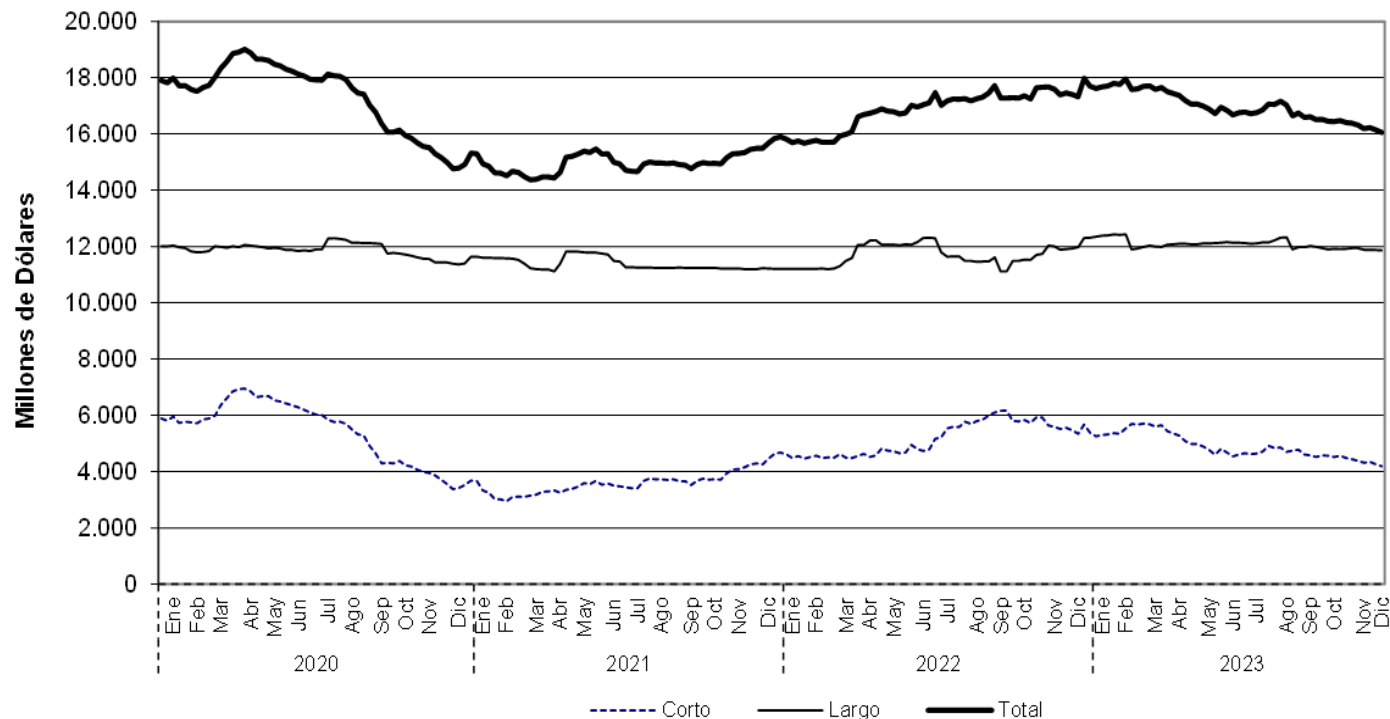

Fuente: Informes semanales de los establecimientos de crédito. Subgerencia de Política Monetaria e Información Económica del Banco de la República.

11. Mercados Financieros Internacionales

a. Principales noticias de la semana

Durante la semana, la percepción de riesgo medida a través del VIX aumentó 0,75 puntos a 13,03. Por su parte, los precios del crudo aumentaron ante el incremento de las tensiones en el Mar Rojo. La referencia Brent cerró en USD 79,1 y el WTI en USD 73,6, presentando aumentos de 3,3% y 3,0% respectivamente.

Estados Unidos

- Las peticiones iniciales por subsidio de desempleo se ubicaron en 205 mil durante la última semana (esp: 215 mil; ant: 203 mil).
- El índice de confianza del consumidor del Conference Board se ubicó en 110,7 para el mes de diciembre (esp: 104,5; ant: 101,0).
- Las órdenes de bienes durables aumentaron 5,4% m/m en noviembre (esp: 2,3%; ant: -5,1%).
- El deflactor del gasto personal se ubicó en 2,6% a/a en noviembre (esp: 2,8%; ant: 2,9%). Por su parte, el deflactor núcleo se ubicó en 3,2% a/a (esp: 3,3%; ant: 3,4%).

Asia

- En Japón, la inflación se ubicó en 2,8% a/a en noviembre (esp: 2,8%; ant: 3,3%). Por su parte, la inflación núcleo se ubicó en 2,5% (esp: 2,5%; ant: 2,9%).
- El Banco de Japón mantuvo su tasa de política monetaria en -0,1%, en línea con lo esperado por el mercado. Asimismo, el Banco mantuvo el rango de tolerancia del rendimiento objetivo (0%) de los JGB a 10 años en +/- 0,1%. El control de la curva de rendimientos seguirá siendo flexible en lo que respecta a los límites de dicho rango
- El Banco Popular de China mantuvo sus tasas de préstamos preferenciales a 1 y 5 años en 3,45% y 4,20%, en línea con lo esperado por el mercado.

Europa

- En la eurozona, la lectura preliminar de la confianza del consumidor se ubicó en -15,1 en diciembre (esp: -16,3; ant: -16,9).
- En Reino Unido, el dato de inflación de noviembre se ubicó en 3,9% a/a (esp: 4,3%; ant: 4,6%). Por su parte, la inflación núcleo se ubicó en 5,1% a/a (esp: 5,6%; ant: 5,7%).
- En Reino Unido, la lectura final del crecimiento del PIB para 3T23 fue de 0,3% a/a (lectura anterior: 0,6%).
- En Reino Unido, las ventas al por menor aumentaron 0,1% a/a en noviembre (esp: -1,3%; ant: -2,5%).

América

- El Banco Central de Chile redujo su tasa de política monetaria en 75 pb a 8,25%, en línea con lo esperado del mercado.

- El Banco de la Republica redujo su tasa de política monetaria 25 pb a 13,00%, en línea con lo esperado por el mercado.
- En Colombia, el índice de actividad económica decreció -0,4% a/a en octubre (esp: 0,3%; ant: -0,3%).
- En Colombia, la confianza industrial se ubicó en -7,1% en noviembre (ant: -3,7%), mientras que la confianza comercial se ubicó en 12,3% (ant: 14,7%).
- En México, las ventas al por menor aumentaron 3,4% a/a en octubre (esp: 2,0%; ant: 2,3%).
- En México, la inflación quincenal se ubicó en 4,46% a/a al 15 de diciembre (esp: 4,36%; ant: 4,33%). Por su parte, la inflación núcleo se ubicó en 5,19% (esp: 5,22%; ant: 5,30%).
- En México, el índice de actividad económica creció 4,24% a/a en octubre (esp: 3,93%; ant: 3,34%).
- En Brasil, el índice de actividad económica creció 1,54% a/a en octubre (esp: 1,75%; ant: 0,09%).

b. Tasas de interés de Bancos Centrales

	Tasa de interés vigente (%)			
	Actual (a) 22 de diciembre	Semana anterior 15 de diciembre	4 sem atrás 22 de noviembre	Un año atrás
Estados Unidos	5.25 - 5.50	5.25 - 5.50	5.25 - 5.50	4.25 - 4.50
Zona Euro	4.50	4.50	4.50	2.50
Japón =	-0.10	-0.10	-0.10	-0.10
Reino Unido	5.25	5.25	5.25	3.50
Canadá	5.00	5.00	5.00	4.25
Brasil	11.75	11.75	12.25	13.75
México	11.25	11.25	11.25	10.50
Colombia ↓*	13.00	13.25	13.25	12.00
Chile ↓	8.25	9.00	9.00	11.25
Argentina	100.00	133.00	133.00	75.00
Perú	6.75	6.75	7.00	7.50
Australia	4.35	4.35	4.35	3.10
Nueva Zelanda	5.50	5.50	5.50	4.25
Malasia	3.00	3.00	3.00	2.75
Sudáfrica	8.25	8.25	8.25	7.00
Turquía ↑	42.50	40	35.00	9.00
India	6.50	6.50	6.50	6.25
Rusia	16.00	16.0	15.00	7.50
China =	3.45	3.45	3.45	3.65
Suiza	1.50 - 1.75	1.50 - 1.75	1.50 - 1.75	-0.25 - 0.00
Indonesia =	6.00	6.00	6.00	5.50
Noruega	4.50	4.50	4.25	2.75

Fuente: Bloomberg.

c. Inflación observada y sus expectativas

	Tasa actual y meta de inflación (%)			Encuesta de expectativas de inflación anual a diciembre del 2023			
	22 de diciembre			BLOOMBERG		BANCOS CENTRALES ¹	
	Inflación (b)	Tasa de interés real [(1+a)/(1+b)]-1	Meta de Inflación 2023	Fecha de la encuesta	Resultado (%)	Fecha realización de la encuesta	Resultado (%)
Estados Unidos (nov)	3.10	2.33	2.00	22/12/2023	4.10	-	-
Zona Euro (nov)	2.40	2.05	<2	22/12/2023	5.50	oct-23	5.60
Japón (nov)	2.80	-2.82	2.00	22/12/2023	3.20	-	-
Reino Unido (nov)	3.90	1.30	2.00	22/12/2023	7.40	nov-23	3.30
Canadá (nov)	3.10	1.84	1.00 - 3.00	22/12/2023	3.90	-	-
Brasil (nov)	4.68	6.75	2.25 - 5.25	22/12/2023	4.60	dic-23	4.46
México (nov)	4.32	6.64	3.00	22/12/2023	5.50	dic-23	4.44
Colombia (nov)	10.15	2.59	2.00 - 4.00	22/12/2023	11.80	dic-23	9.50
Chile (nov)	4.80	3.29	2.00 - 4.00	22/12/2023	7.60	oct-23	4.20
Argentina (nov)	160.90	-23.34	12.00-17.00	22/12/2023	130.70	nov-23	189.2
Perú (nov)	3.64	3.00	1.00 - 3.00	22/12/2023	6.40	nov-23	3.70
Australia (sep)	5.40	-1.00	2.00 - 3.00	22/12/2023	5.70	dic-23	4.46
Nueva Zelanda (sep)	5.60	-0.09	1.00 - 3.00	22/12/2023	5.70	oct-23	3.60
Malasia (nov)	1.50	1.48	-	22/12/2023	2.60	-	-
Sudáfrica (nov)	5.50	2.61	3.00 - 6.00	22/12/2023	5.90	nov-23	6.10
Turquía (nov)	61.98	-12.03	3.00 - 7.00	22/12/2023	53.70	dic-23	65.20
India (nov)	5.55	0.90	2.00 - 6.00	22/12/2023	-	-	-
Rusia (nov)	7.48	7.93	4.00	22/12/2023	6.00	-	-
China (nov)	-0.50	3.97	3.00	22/12/2023	0.40	-	-
Irlanda (nov)	3.90	0.58	<2	22/12/2023	5.40	-	-
Portugal (nov)	1.54	2.92	<2	22/12/2023	-	-	-
Grecia (nov)	3.03	1.43	<2	22/12/2023	-	-	-
Suiza (nov)	1.40	-1.63	<2	22/12/2023	-	-	-
Indonesia (nov)	2.86	3.05	2.50 - 4.50	22/12/2023	3.70	-	-
Noruega (nov)	4.80	-0.29	2.00	22/12/2023	5.50	-	-

Fuente: Bloomberg y páginas web de bancos centrales.

1\ Varias autoridades monetarias no hacen encuestas sobre expectativas de inflación.

d. Principales tasas de los mercados monetarios internacionales

	Plazo	Tasa actual (%) (a) 22 de diciembre	Semana anterior (%) (b) 15 de diciembre	4 sem atrás (%)	30 de diciembre de 2022 (%)	Un año atrás (%)	Variación p.b. última semana (a-b)
FEDERAL FUND	1 Día	5.33	5.33	5.33	4.33	4.33	0.0
SOFR	1Día	5.32	5.32	5.31	4.30	4.30	0.0
SOFR	1 Mes	5.36	5.36	5.34	4.36	4.32	0.0
SOFR	3 Meses	5.35	5.36	5.38	4.59	4.54	-1.3
ESTR	1 Día	3.90	3.90	3.90	1.89	1.90	-0.5
ESTR	1 Mes	3.91	3.91	3.91	1.55	1.42	0.0
ESTR	3 Meses	3.92	3.91	3.84	1.18	1.07	1.4

Fuente: Bloomberg.

Federal fund rate: Tasa interbancaria overnight a la cual los bancos miembros de sistema de la Reserva Federal de los Estados Unidos se prestan el exceso de reservas sin exigir garantía como contrapartida. SOFR: Tasa de interés que mide el costo del dinero en dólares americanos. calculada con base en operaciones de crédito garantizadas. ESTR: Tasa de interés de referencia que refleja los costes nocturnos de préstamos de los bancos dentro de la eurozona. El Banco Central Europeo (BCE) calcula y publica este tipo de interés.

e. Indicadores de percepción de riesgo

Spread de deuda soberana*

EMBI (Emerging Market Bond Index) ^{1/}	Spread actual (pb) (a) 22 de diciembre	Semana anterior (pb) (b) 15 de diciembre	4 sem atrás (pb) 22 de noviembre	30 de diciembre de 2022 (pb)	Un año atrás (pb)	Variación última semana (a-b)	Variación porcentual última semana (a/b)-1
Plus soberanos	345.0	349.0	377.0	375.4	375.2	-4	-1.1%
Colombia	278.0	294.0	315.0	369.0	376.0	-16	-5.4%
Argentina	1,864	1850.0	2112.0	2196.0	2099.0	14	0.8%
Brasil	197.0	199.0	203.0	258.0	265.0	-2	-1.0%
México	341.0	348.0	362.0	386.0	388.0	-7	-2.0%
Perú	159.0	164.0	170.0	194.0	198.0	-5	-3.0%
Venezuela	20,270	20122.0	18430.0	44840.0	42748.0	148	0.7%
Turquía	294.0	298.0	343.0	427.0	436.0	-4	-1.3%
Sudáfrica	297.0	311.0	341.0	355.0	363.0	-14	-4.5%

Fuente: Bloomberg

EMBI plus: Emerging Markets Bond Index – Embi + - es un índice creado por JP Morgan que mide los retornos totales de los instrumentos de deuda externa de los países emergentes. incluyendo bonos Brady en dólares y en otras monedas. prestamos. Eurobonos e instrumentos de deuda local denominados en dólares. Este indicador está concentrado en instrumentos de las tres principales economías de Latinoamérica (Brasil, México y Argentina) con una ponderación de 68%. dejando el resto para los otros países Latinoamericanos. Para el desarrollo de este informe. se considera el spread de dicho portafolio EMBI. sobre la curva cero cupón de los trespasados. EMBI plus país: Emerging Markets Bond Index (Embi +) calculado bajo los mismos criterios del EMBI PLUS considerando únicamente los títulos del respectivo país. Para el desarrollo de este informe. se considera el spread de dicho portafolio EMBI. sobre la curva cero cupón de los trespasados.

*A partir del 01/10/2018 los tickers de Bloomberg de Colombia. México. Brasil. Argentina y Perú corresponden a ELI GCOL index. ELI GMXN index y ELI GBRL index. ELI GARL index y ELI GPER index. respectivamente.

EMBI plus, EMBI Colombia, CDS, coeficientes de aversión al riesgo *

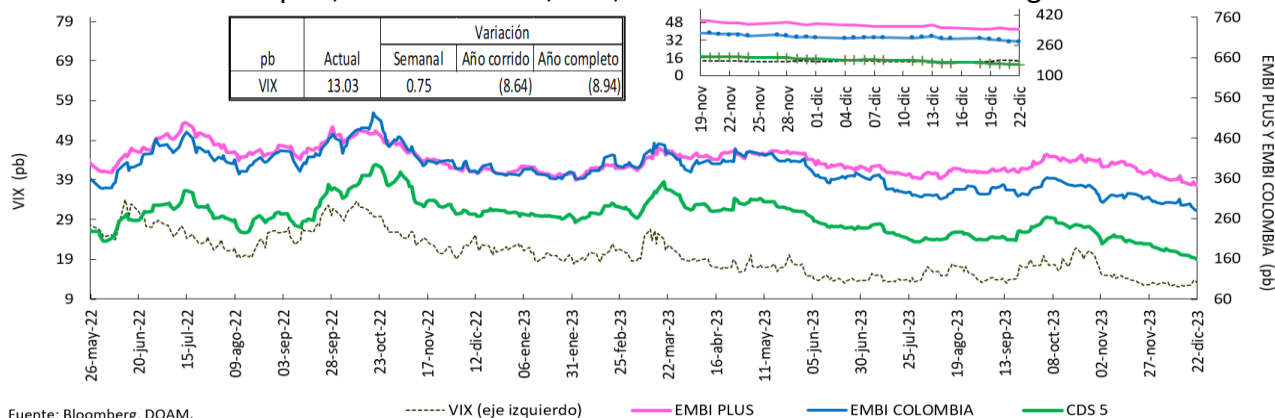

Fuente: Bloomberg, DOAM. --- VIX (eje izquierdo) --- EMBI PLUS --- EMBI COLOMBIA --- CDS 5
 VIX: Índice de volatilidad del "Chicago Board Options Exchange SPX", que refleja la volatilidad implícita en las opciones sobre las acciones que componen el S&P 500. Se utiliza como un indicador que mide la aversión al riesgo de los inversionistas, la variación se presenta en términos absolutos. *El ticker del EMBI Colombia corresponde a ELI GCOL Index.

Credit Default Swap América Latina – 5 años

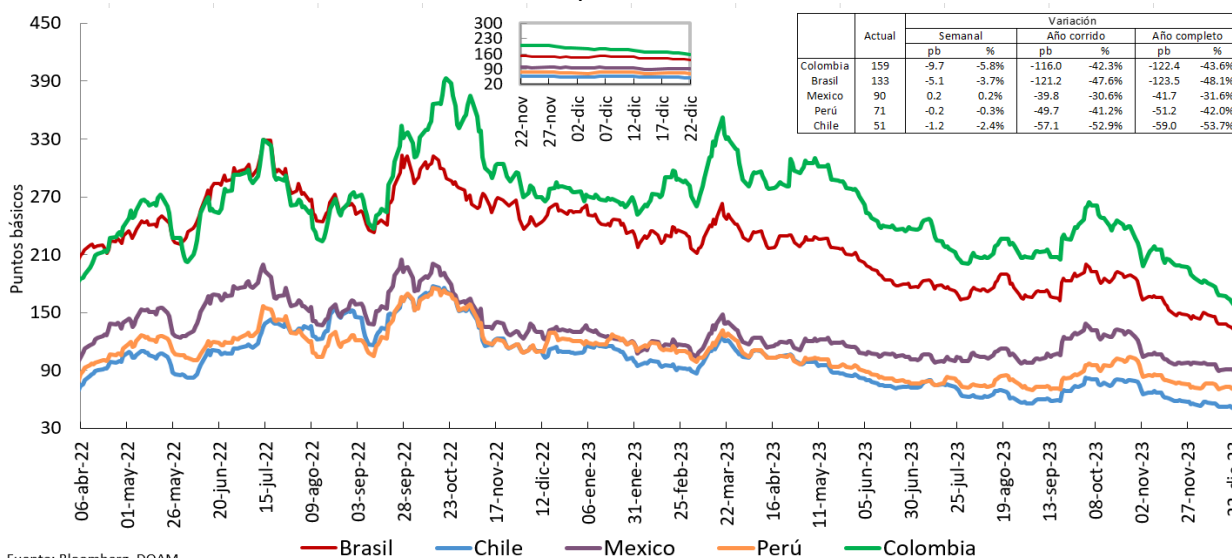

Fuente: Bloomberg, DOAM.
 *El ticker del EMBI de Colombia en Bloomberg corresponde a ELI GCOL index.
 Un Credit Default Swap (CDS) es un instrumento financiero por medio del cual se negocia el riesgo crediticio de un bono. El tenedor paga una prima (puntos básicos sobre el valor nominal del bono) a la entidad que ofrece el CDS a cambio de que esta responda por un valor nominal en caso que el emisor haga default. La valoración de un CDS se hace en puntos básicos sobre el valor nominal del bono y tiene una relación directa con el nivel de aversión al riesgo de los inversionistas. Es decir, entre mas alta sea la probabilidad de default, mayor será el valor del CDS y viceversa.

Credit Default Swap otros países – 5 años

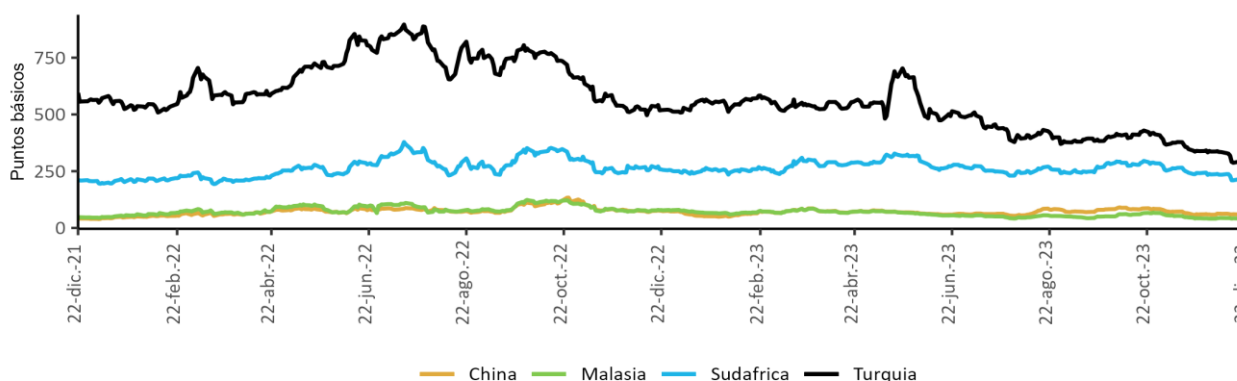

Fuente: Bloomberg, DOAM.

f. Mercado de renta fija

Bonos del tesoro americano

BONOS DEL TESORO AMERICANO 1/	Tasa actual (%) (a)	Semana anterior (%) (b)	4 sem atrás (%)	30 de diciembre de 2022 (%)	Un año atrás (%)	Variación p.b. última semana (a-b)
	22 de diciembre	15 de diciembre				
0.25	5.35	5.38	5.41	4.34	4.31	-2.42
0.50	5.28	5.33	5.46	4.76	4.65	-4.20
2.00	4.32	4.45	4.90	4.43	4.27	-12.1
5.00	3.87	3.91	4.43	4.01	3.80	-3.6
10.00	3.90	3.91	4.41	3.88	3.68	-1.6
30.00	4.05	4.01	4.54	3.97	3.74	4.1

Fuente: Bloomberg.

1/ Bonos genéricos de Bloomberg.

Bonos del tesoro americano

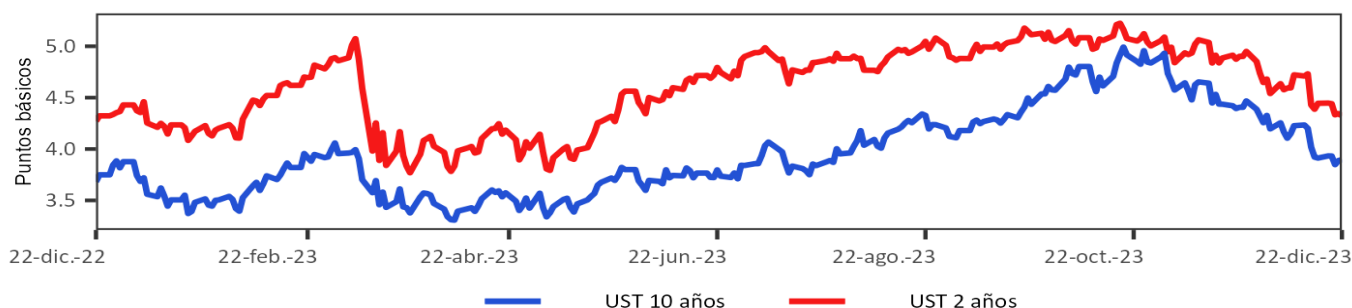

g. Mercado de renta variable

País	Índices accionarios	Nivel actual 22 de diciembre	Variación			
			Semanal 15 de diciembre	4 sem atrás 22 de noviembre	30 de diciembre de 2022	Un año atrás
EE UU	DOW JONES	37,386	0.2%	6.0%	12.8%	13.2%
EE UU	S&P500	4,755	0.8%	4.3%	23.8%	24.4%
EE UU	NASDAQ	14,993	1.2%	5.1%	43.2%	43.1%
Zona Euro	Euro Stoxx 50	4,521	-0.6%	3.9%	19.2%	18.3%
Alemania	DAX	16,706	-0.3%	4.7%	20.0%	20.1%
Argentina	MERVAL	948,474	2.5%	13.1%	369.3%	419.8%
México	MEXBOL	57,313	0.3%	8.8%	18.3%	14.4%
Brasil (Sao Paulo)	IBOV	132,753	2.0%	5.3%	21.0%	23.4%
Chile	IPSA	6,154	0.1%	6.3%	16.9%	16.8%
Venezuela	IBVC	55,911	2.3%	-5.6%	166.9%	249.1%
Perú	IGBVL	25,683	3.6%	16.4%	20.4%	22.4%
Colombia	MSCI COLCAP	1,170	0.7%	3.4%	-9.0%	-4.7%
Japón	NKY	33,169	0.6%	-0.8%	27.1%	25.1%
China	SHANGAI SE	2,915	-0.9%	-4.2%	-5.6%	-4.6%

Fuente: Bloomberg.

Índice de renta variable global (MXWO Index)

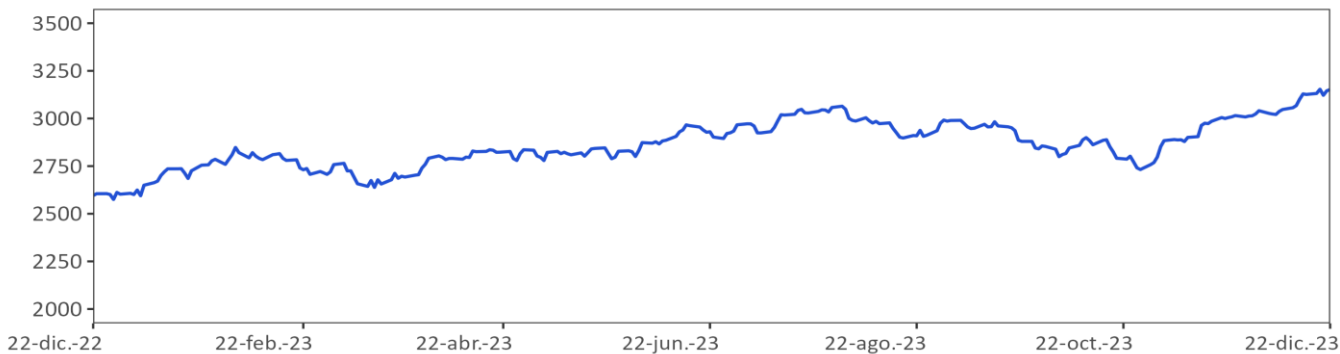

Fuente: Bloomberg.

MXWO index : Índice de capitalización que mide el rendimiento de las acciones de compañías de países desarrollados. Este Índice se deriva del MSCI de Morgan Stanley, el cual se conoce como el MSCI WORLD. La base del Índice MXWO es el 31 de diciembre de 1969.

Índice de renta variable de América Latina (MXLA Index)

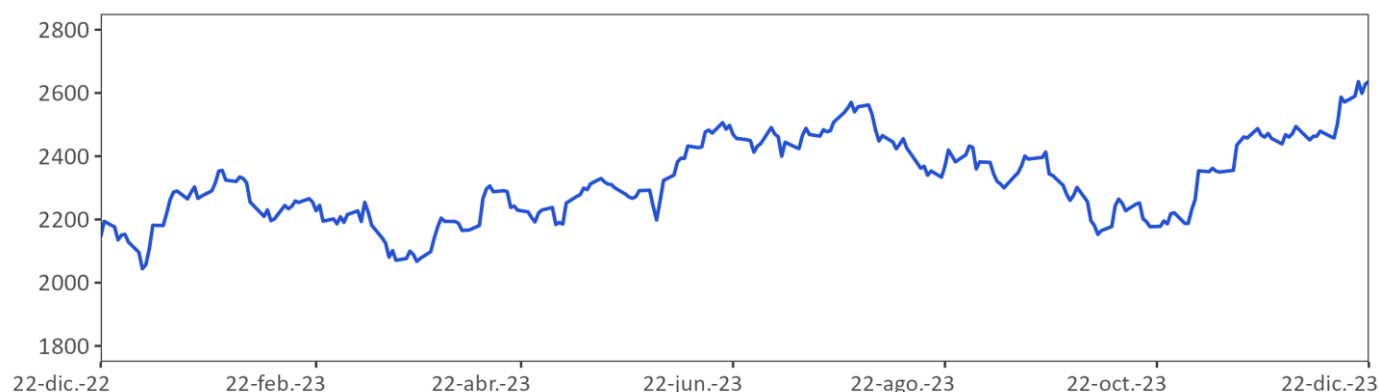

Fuente: Bloomberg.

MXLA index: Índice de capitalización que mide el rendimiento de las acciones de compañías de países de América Latina. Este Índice se deriva del MSCI de Morgan Stanley, el cual se conoce como el MSCI EM Latin América. La base del Índice MXLA es el 31 de diciembre de 1987.

h. Mercado cambiario

Depreciación de las principales monedas frente al Dólar Americano

TASAS DE CAMBIO Frente al dólar	Tasa Indirecta 22 de diciembre	Tasa Directa 22 de diciembre	Depreciación de las diferentes monedas frente al Dólar					
			Semanal 15 de diciembre	4 semanas atrás	30 de diciembre de 2022	Un año atrás	Dos años atrás	Tres años atrás
Euro	1.10	0.91	-1.08%	-1.1%	-2.8%	-3.8%	2.8%	10.4%
Libra	1.27	0.79	-0.16%	-1.6%	-4.9%	-5.2%	5.1%	5.2%
AUD	0.68	1.47	-1.48%	-3.8%	0.2%	-1.9%	6.1%	10.6%
NZD	0.63	1.59	-1.38%	-4.4%	0.9%	-0.8%	8.2%	11.8%
CAD	0.75	1.33	-0.82%	-3.0%	-2.1%	-2.8%	3.4%	2.8%
Yen	0.01	142.41	0.18%	-4.8%	8.6%	7.6%	24.8%	37.4%
NOK	0.10	10.2	-2.44%	-5.1%	4.1%	3.3%	14.9%	16.7%

Fuente: Bloomberg.

Depreciación de monedas de países emergentes frente al Dólar Americano (tasas de cierre)

TASA DE CAMBIO Países Emergentes	Tasa actual 22 de diciembre	Depreciación de las diferentes monedas frente al Dólar					
		Semanal 15 de diciembre	4 sem atrás 22 de noviembre	30 de diciembre de 2022	Un año atrás	Dos años atrás	Tres años atrás
Colombia	3,915.9	-1.03%	-4.3%	-18.6%	-17.7%	-2.0%	13.7%
Argentina	804.8	0.46%	125.8%	354.3%	361.1%	686.9%	866.8%
Brasil	4.9	-1.67%	-1.0%	-8.0%	-6.0%	-14.1%	-5.8%
Venezuela*/**	35.7	0.16%	0.76%	111.0%	139.9%	NA	NA
Perú	3.7	-2.00%	-1.5%	-3.2%	-3.5%	-8.7%	2.0%
México	17.0	-1.34%	-1.3%	-12.9%	-13.2%	-18.1%	-15.7%
Chile	892.7	1.99%	2.2%	5.0%	2.2%	3.7%	23.3%
Turquía	29.2	0.84%	1.4%	56.3%	56.7%	142.9%	281.9%
India	83.2	0.18%	-0.2%	0.5%	0.5%	10.1%	12.6%
Sudáfrica	18.4	0.65%	-2.4%	8.2%	7.4%	17.4%	25.6%
Malasia	4.6	-0.88%	-1.0%	5.1%	4.6%	9.9%	14.0%

Fuente: Bloomberg. SET FX – Tasa promedio

* Venezuela: Con el cambio de denominación de Bolívar a Bolívar Soberano, cambio la metodología para el cálculo de la Tasa de Cambio, por tal motivo no es posible realizar el cálculo de la depreciación dos y tres años atrás. ** Venezuela: Con el cambio de Bolívar Soberano a Bolívar Digital, los valores de la moneda anteriores al 1 de octubre de 2021 se dividieron sobre un millón.

Depreciación del Peso frente a otras monedas

TASAS DE CAMBIO Peso frente a otras monedas	Tasa actual 22 de diciembre	Depreciación del Peso frente a las diferentes monedas					
		Semanal 15 de diciembre	4 sem atrás 22 de noviembre	30 de diciembre de 2022	Un año atrás	Dos años atrás	Tres años atrás
COP/Euro	4,312.9	0.05%	-3.2%	-16.3%	-14.5%	-4.8%	3.0%
COP/Libra	4,973.6	-0.88%	-2.7%	-14.5%	-13.2%	-6.8%	8.1%
COP/Yen	27.5	-1.22%	0.5%	-25.1%	-23.6%	-21.5%	-17.3%
COP/Sol Peruano	1,062.9	0.98%	-2.8%	-15.9%	-14.8%	7.3%	11.5%
COP/Peso Chileno	4.4	-2.97%	-6.3%	-22.5%	-19.5%	-5.5%	-7.8%
COP/Real Brasileiro	805.6	0.64%	-3.4%	-11.5%	-12.5%	14.1%	20.8%
COP/Peso Mexicano	230.7	0.31%	-3.0%	-6.5%	-5.2%	19.6%	34.9%

Fuente: Bloomberg, cálculos Banrep

Índice DXY

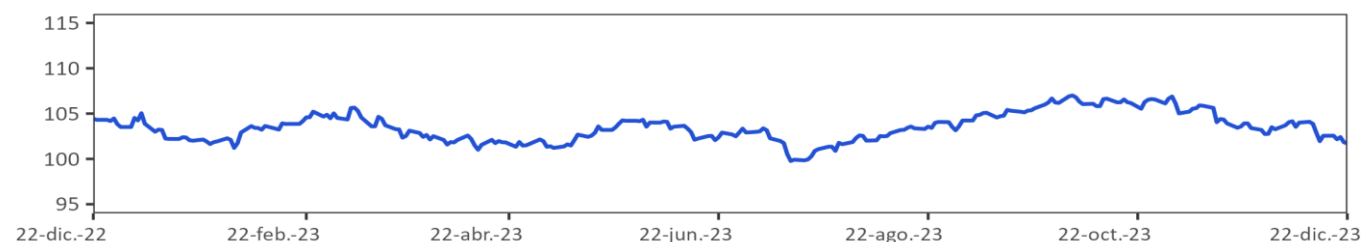

Fuente: Bloomberg

DXY index: Es un promedio ponderado del valor del dólar contra las monedas de un grupo de países que son los principales socios comerciales de Estados Unidos, entre los cuales se encuentran las siguientes monedas: El euro, el yen japonés, la libra esterlina, el dólar canadiense, la corona sueca y el franco suizo.

Índice de monedas de América Latina

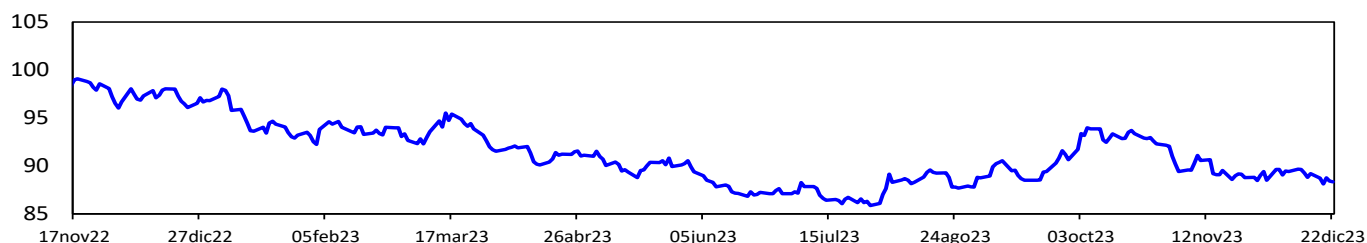

Fuente: Bloomberg. Cálculos: Banrep. El índice toma base 100 el 3 de enero de 2022 y se construye teniendo en cuenta las siguientes monedas y ponderaciones: real brasileño (36.67%), peso mexicano (36.67%), peso chileno (13.33%), peso colombiano (7.78%) y sol peruano (5.56%). Un aumento del índice corresponde a una depreciación de las monedas analizadas frente al dólar.

i. Precios de las materias primas

Materias Primas Producto	Nivel actual Dólares 22 de diciembre	Variación					
		Semanal 15 de diciembre	Frente a 30 de noviembre	4 semanas atrás	30 de diciembre de 2022	Un año atrás	
Índice General	CRB INDEX	266.6	0.6%	-2.6%	-3.1%	-4.0%	-2.6%
Exportaciones	Café	1.9	-4.5%	-1.1%	7.9%	15.2%	14.2%
Exportaciones	Azúcar	20.6	-6.2%	-20.8%	-24.2%	2.9%	-1.3%
Exportaciones	Petróleo WTI	73.6	3.0%	-3.2%	-4.6%	-8.3%	-5.1%
Exportaciones	Carbón	116.0	-0.9%	-2.4%	-5.6%	-39.1%	-49.5%
Exportaciones	Oro	2,053.1	1.7%	0.8%	3.2%	12.6%	14.5%
Exportaciones	Níquel	16,360.0	-2.3%	0.2%	-0.4%	-46.2%	-42.9%
Exportaciones	Aceite de Palma	3,738.0	1.2%	-4.0%	-6.4%	-10.4%	-4.0%
Importaciones	Trigo	616.3	-2.1%	8.1%	10.9%	-22.2%	-19.2%
Importaciones	Maíz	473.0	-2.1%	2.4%	0.9%	-30.3%	-28.4%
Importaciones	Cacao	4,311.5	0.9%	0.4%	5.3%	71.4%	65.4%
Importaciones	Algodón	0.8	-0.2%	0.3%	-0.5%	-8.5%	-9.5%
Importaciones	Soya	1,299.8	-1.2%	-3.2%	-4.2%	-14.4%	-11.4%
Importaciones	Aceros	1,074.0	0.6%	2.9%	19.6%	44.4%	63.0%
Importaciones	Hierro	1,037.0	3.0%	2.0%	2.4%	21.0%	23.0%
Otros	Plata	24.2	1.4%	-4.3%	2.4%	1.0%	2.6%
Otros	Cobre	389.6	0.3%	1.7%	3.5%	2.2%	3.8%
Otros	Aluminio	2,234.5	1.8%	3.6%	1.8%	-5.3%	-5.4%
Otros	Ganado	170.5	1.8%	-2.4%	-3.4%	7.8%	9.3%
Otros	Petróleo Brent	79.1	3.3%	-2.2%	-3.5%	-8.0%	-2.4%

Fuente: Bloomberg

Precio del petróleo: precio del futuro más cercano a vencer de un barril de petróleo crudo (en dólares).

Precio del carbon: precio de contado FOB de una tonelada de carbón en el New York mercantile exchange (en dólares).

Precio del café: precio de una libra de café colombiano cotizado en la bolsa de New York (en dólares).

Precio del algodón: corresponde a un descuento sobre el contrato de futuros más activamente transado en New York.

Precio del oro: precio de contado de una onza de oro (en dólares).

Precio del trigo: precio de contado de un saco de trigo rojo suave de invierno en Chicago (en dólares).

Precio de la plata: precio de contado de una onza de plata (en dólares).

Precio del cobre: precio de contado de una tonelada métrica de cobre según London Metal Exchange (en dólares).

Precio del aluminio: precio de contado de una tonelada métrica de aluminio según London Metal Exchange (en dólares).

Precio del níquel: precio de contado de una tonelada métrica de níquel según London Metal Exchange (en dólares).

Aceite de palma: promedio ponderado del precio diario de una tonelada métrica de aceite de palma, para este promedio, si el mes corriente es enero, el precio en este mes será el precio de contado y el precio de los meses siguientes (febrero, marzo y abril) será el precio de los respectivos contratos. Estos son los precios del mercado de Malasia según el Malaysian Palm Oil Borrad (en dólares).

Precio del maíz: precio de contado de un saco de maíz amarillo en Chicago (en dólares).

Precio del azúcar: precio global de contado de una libra de azúcar (Fuente: International Sugar Organization-en centavos de dólar)

Precio del cacao: precio diario calculado como el promedio de los tres futuros de cocoa más cercanos transado en Londres y New York.

Precio del ganado: precio de contado del ganado vivo en el mercado de Estados Unidos (en dólares).

Precio de la Soya: precio de contado de un Bushel de soya amarilla en Chicago (en dólares).

Precios materias primas - Agrícolas
(Base 100 = 22 diciembre 2022)

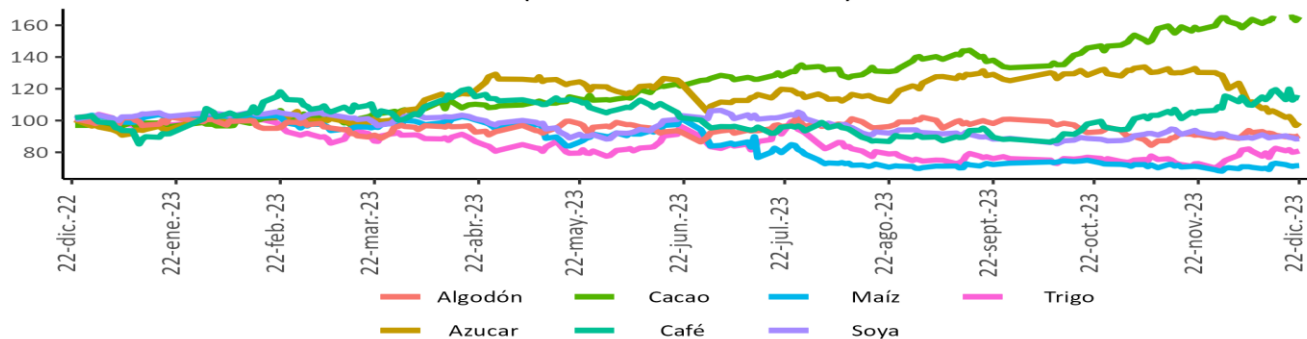

Precios materias primas - Industriales y metales preciosos
(Base 100 = 22 diciembre 2022)

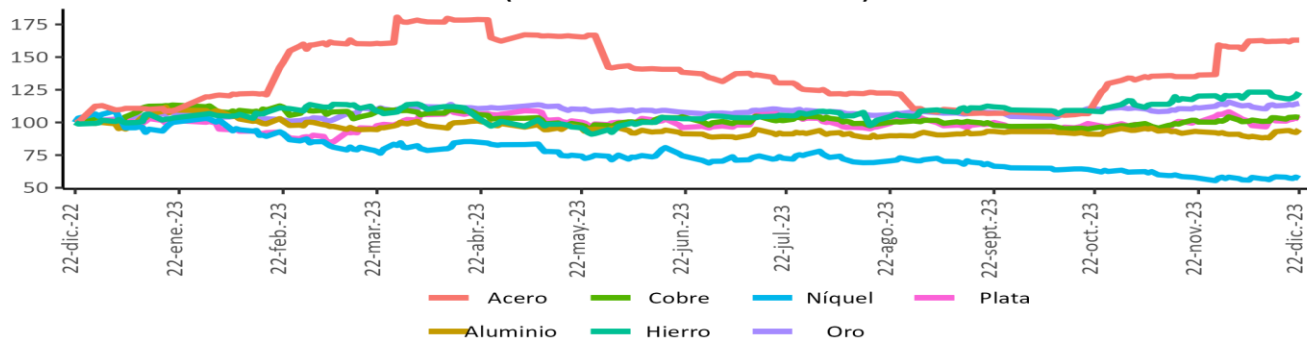

Precios materias primas - Energéticos
(Base 100 = 22 diciembre 2022)

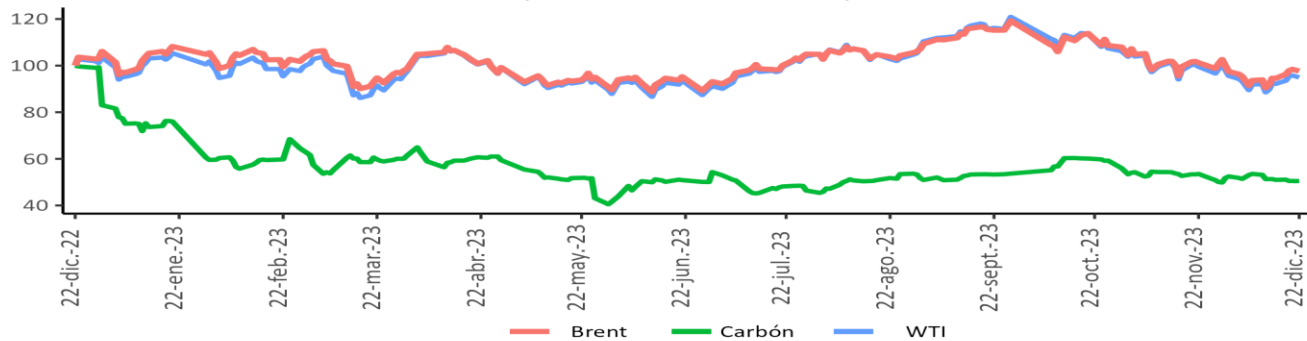

Fuente: Bloomberg

Índice de materias primas (CRB Index)

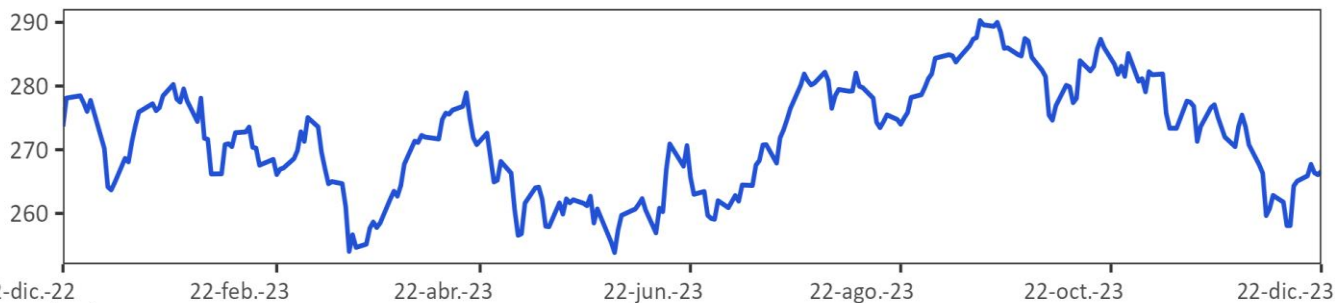

Fuente: Bloomberg.

CRB index : Es un promedio aritmético de precios de futuros de una canasta de materias primas, entre los cuales se encuentra oro, plata, textiles, ganado vivo, café, azúcar, entre otros. La base del índice CRB es el 4 de noviembre de 1956 con un valor de 107.92.

12. Mercado cambiario en Colombia

a. Tasas y volúmenes del mercado de contado

Evolución de la tasa de cambio

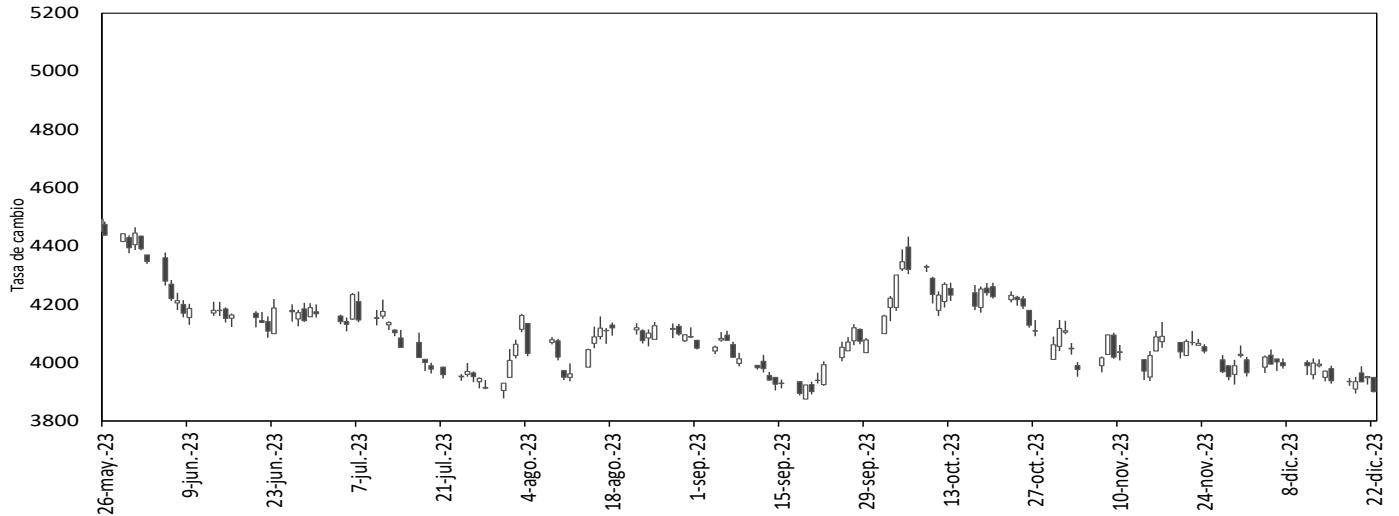

Fuente: SET-ICAP FX. Cálculos: Banrep

El gráfico presenta los precios de apertura, cierre, máximos y mínimos durante el día, reflejándose en la amplitud de la vela y su color. Una vela negra indica apreciación y una blanca indica depreciación de la tasa de cambio en la jornada.

2023	22-nov	1-dic	8-dic	15-dic	22-dic	Variación semanal	Variación 4 semanas
Tasa promedio	4091.31	3981.11	3998.17	3956.82	3915.87	-40.94	-175.44
Depreciación año completo	-16.71%	-16.67%	-17.15%	-17.51%	-17.75%	-1.03%	-4.29%
Depreciación año corrido	-14.99%	-17.28%	-16.93%	-17.79%	-18.64%		

Fuente: Tasa de Cambio promedio SET-FX

Volumen transado promedio de 90 días (cifras en millones de dólares)

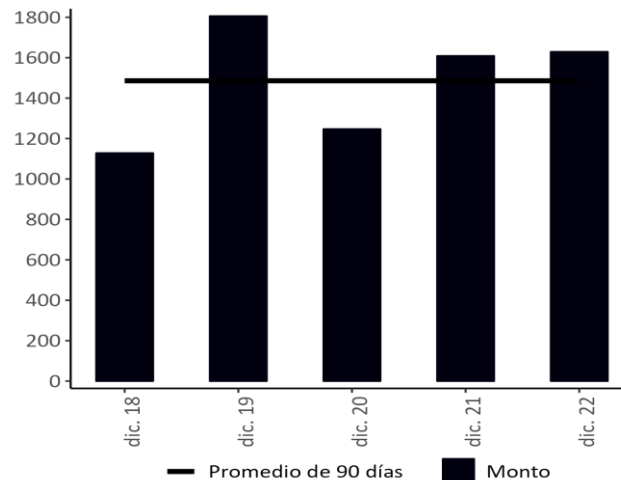

Fuente: Set-FX

Nota: Incluye operaciones entre IMC realizadas en el mercado de contado y aquellas que tienen como origen un derivado. No incluye operaciones FIX ni Next day.

b. Tasas y volúmenes del mercado a futuro

Monto Negociado Diario de Futuros Peso-Dólar (Millones de USD)

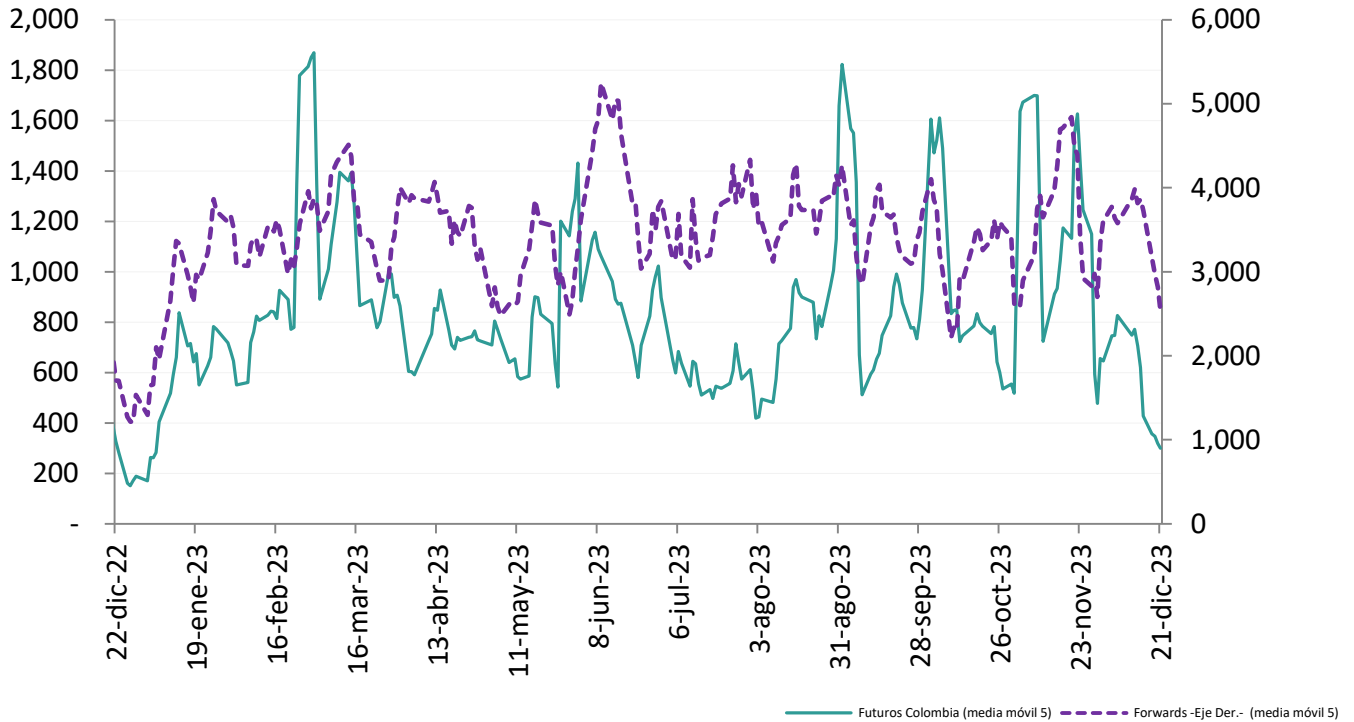

Fuente: Sistemas de negociación y registro de divisas (Forwards), CRCC (Futuros). Cálculos: DOAM.

Tasa de interés doméstica equivalente* (promedio móvil 5 días)

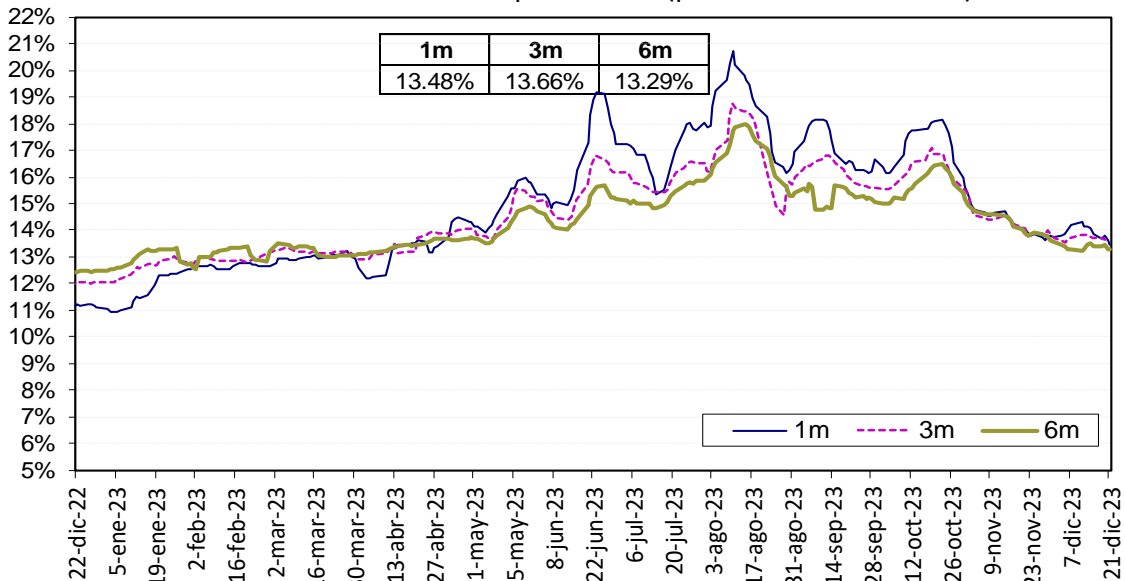

La tasa de interés doméstica equivalente es obtenida de la relación de equilibrio que debe existir entre la misma, la tasa de interés externa y la devaluación implícita en los contratos a futuro de peso dólar para que no existan oportunidades de arbitraje. La fórmula para el cálculo es $(1+i) = (F/S) (1+i^*)$, en donde i es la tasa de interés doméstica, F es el promedio ponderado de los precios en los contratos a futuro para el plazo (forwards), S es el precio del dólar en el mercado de contado, e i^* es la tasa de interés externa al plazo especificado (SOFR).

Fuente: Bloomberg y Banco de la República, cálculos DOAM.

Devaluación Implícita (Observada - Teórica*)

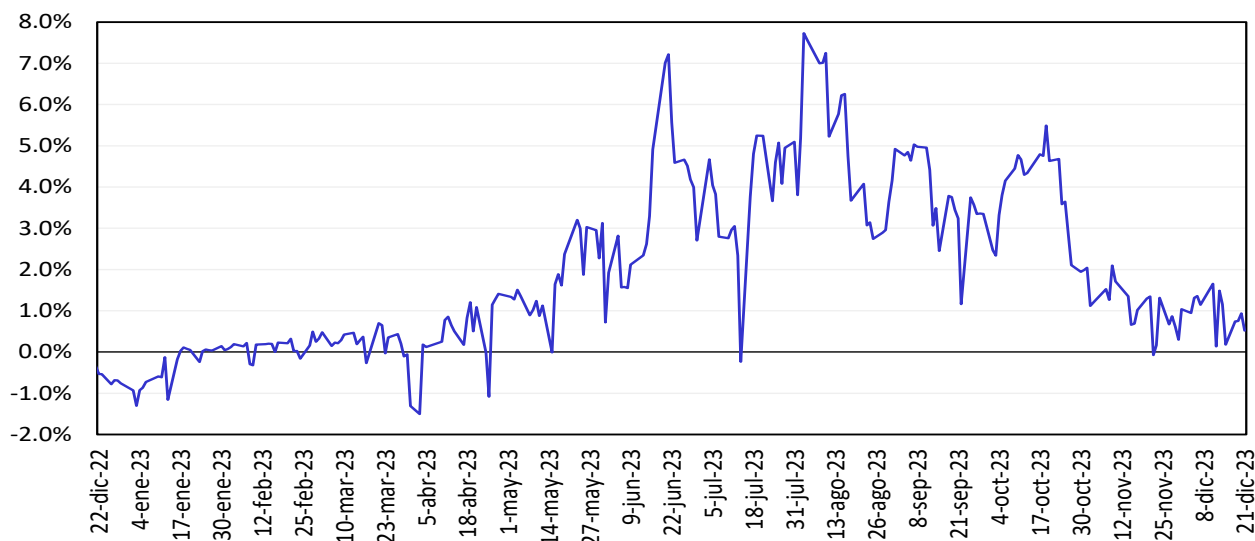

Fuente: Bloomberg y Banco de la República, cálculos DOAM.

13. Mercado de deuda pública en Colombia

a. Emisiones de deuda pública

TES	Plazo remanente (años)	Fecha de vencimiento	Última subasta*		Subasta anterior		Diferencia (pb)
			Tasa (%)	Fecha	Tasa (%)	Fecha	
Corto plazo	0,2	5 mar 24	11,36	30 may 23	11,39	23 may 23	-3
Corto plazo	0,4	5 jun 24	11,05	29 ago 23	11,39	22 ago 23	-34
Corto plazo	0,7	4 sep 24	11,88	28 nov 23	11,90	21 nov 23	-2
Corto plazo	0,9	4 dic 24	10,95	19 dic 23	11,30	12 dic 23	-35
Pesos	0,6	24 jul 24	6,79	25 mar 15	6,96	11 mar 15	-17
Pesos	1,9	26 nov 25	5,41	14 ago 19	5,30	24 jul 19	11
Pesos	2,7	26 ago 26	6,39	11 oct 17	6,58	9 oct 17	-19
Pesos	3,9	3 nov 27	6,13	9 jun 21	6,54	26 may 21	-40
Pesos	4,3	28 abr 28	5,81	14 ago 19	5,71	24 jul 19	10
Pesos	6,7	18 sep 30	7,25	26 sep 16	7,24	14 sep 16	1
Pesos	7,2	26 mar 31	13,50	12 oct 22	12,61	28 sep 22	89
Pesos	8,5	30 jun 32	7,47	24 oct 18	7,30	10 oct 18	17
Pesos	9,1	9 feb 33	10,78	13 sep 23	10,76	23 ago 23	2
Pesos	10,8	18 oct 34	6,10	25 nov 20	6,26	11 nov 20	-15
Pesos	12,5	9 jul 36	8,72	24 nov 21	8,07	10 nov 21	65
Pesos	18,4	28 may 42	11,05	13 sep 23	11,06	23 ago 23	-1
Pesos	26,8	26 oct 50	10,98	13 sep 23	11,02	23 ago 23	-4
UVR	1,4	7 may 25	3,07	15 feb 17	3,03	2 ago 17	4
UVR	3,2	17 mar 27	2,90	1 abr 20	1,88	19 feb 20	102
UVR	5,3	18 abr 29	4,54	6 sep 23	4,41	16 ago 23	13
UVR	9,2	25 mar 33	3,35	17 jun 20	3,11	3 jun 20	24
UVR	11,3	4 abr 35	3,62	20 feb 19	3,63	6 feb 19	-1
UVR	13,2	25 feb 37	4,88	6 sep 23	4,77	16 ago 23	11
UVR	25,5	16 jun 49	4,72	6 sep 23	4,60	16 ago 23	13
Verdes	7,2	26 mar 31	10,06	14 dic 23	11,55	29 jun 22	-149

Fuente: Departamento de Operaciones y Análisis de Mercados.

*Corresponde a las emisiones por subasta primaria.

b. Curva de rendimientos de la deuda pública.

Curva de rendimientos de TES en pesos

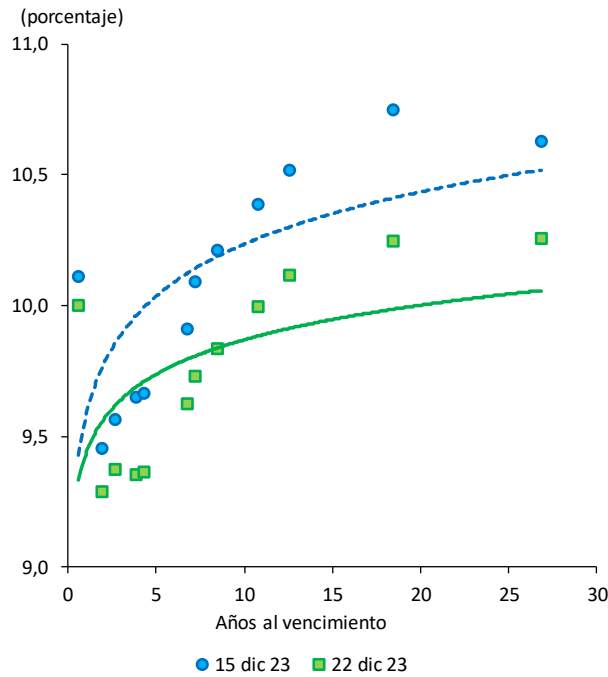

Referencia	Variación semanal (pb)
TES Ago 2026	-20
TES Abr 2028	-30
TES Sep 2030	-29
TES Jun 2032	-37
TES May 2042	-50
TES Oct 2050	-37

Fuente: SEN y Master Trader. Cálculos: Departamento de Operaciones y Análisis de Mercados.

Curvas cero cupón TES UVR

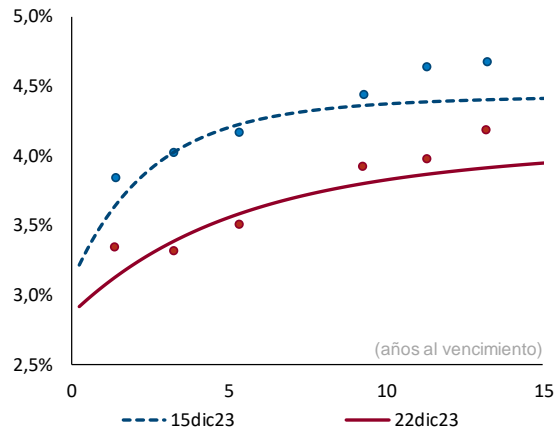

Plazo (años)	2	3	5	10
Cambio (pb)	-58	-64	-65	-55

Fuente: SEN y Master Trader. Cálculos: Departamento de Operaciones y Análisis de Mercados. Las curvas se calculan mediante la metodología de Nelson & Siegel.

c. Compras netas de deuda pública

Negociación* TES en Pesos (Compras - Ventas)		Corrido del 2023	Desde Anuncio JP Morgan	Movimiento Neto del 16 al 21 de diciembre de 2023	Tramo Corto (0-3 años)	Tramo Medio (3-5 años)	Tramo Largo (>5 años)	Movimiento del 16 al 22 de diciembre de 2023	Corrido de diciembre de 2023
Bancos Comerciales		2,340	6,538	25	(58)	(39)	9	(88)	686
Compañía de Financiamiento Comercial		-	(12)	-	-	-	-	-	-
Cooperativas		-	-	-	-	-	-	-	-
Corporaciones Financieras		553	(289)	(36)	42	13	(93)	(39)	92
TOTAL ESTABLECIMIENTOS DE CRÉDITO		2,893	6,237	(11)	(16)	(27)	(84)	(127)	777
Fondos de Pensiones y Cesantías		154	17	10	10	-	-	10	(26)
Propia		21,996	40,908	343	(35)	43	329	337	570
Terceros		(7,666)	(7,666)	-	-	-	-	-	-
Administración FONPET		-	-	-	-	-	-	-	-
Fondos de Pensiones - Prima Media		-	(70)	-	-	-	-	-	-
Total Fondos de Pensiones y Cesantías		22,150	40,855	353	(25)	43	329	347	544
Sociedades Comisionistas de Bolsa		(448)	477	12	40	(15)	8	33	9
Propia		307	151	(25)	(17)	(7)	(6)	(30)	(24)
Terceros		(0)	0	-	-	-	-	-	-
Extranjeros		-	(172)	-	-	-	-	-	-
FIC		-	-	-	-	-	-	-	-
Total Sociedades Comisionistas de Bolsa		(141)	629	(13)	24	(22)	1	3	(15)
Sociedades Fiduciarias		52	(1,296)	1	17	5	(11)	11	35
Propia		(10,060)	89,531	6,028	1,189	1,246	3,688	6,123	5,355
Terceros		(9,744)	85,458	(855)	(248)	(37)	(570)	(855)	(1,833)
Extranjeros***		953	2,093	(4)	-	-	(4)	(4)	820
Extranjeros (TES verdes)***		1,509	1,357	309	245	59	37	341	(239)
FIC		(10,823)	(6,215)	34	-	-	44	44	21
Pasivos Pensionales		(14,087)	(14,087)	-	-	-	-	-	-
Administración FONPET		-	-	-	-	-	-	-	-
Total Sociedades Fiduciarias		(10,008)	88,235	6,029	1,206	1,251	3,677	6,134	5,390
Compañías de Seguros y Capitalización		1,208	3,964	108	78	-	30	108	168
Propia		-	(14)	-	-	-	-	-	-
Terceros		-	(14)	-	-	-	-	-	-
Pasivos Pensionales		-	-	-	-	-	-	-	-
Total Compañías de Seguros y Capitalización		1,208	3,950	108	78	-	30	108	168
Sociedades Administradoras de Inversión		-	(3)	-	-	-	-	-	-
Propia		-	(23)	-	-	-	-	-	-
Terceros		-	(23)	-	-	-	-	-	-
FIC		-	(23)	-	-	-	-	-	-
Total Sociedades Administradoras de Inversión		-	(26)	-	-	-	-	-	-
TOTAL ENTIDADES FINANCIERAS NO BANCARIAS		13,209	133,644	6,477	1,283	1,272	4,038	6,593	6,087
Total Entidades Financieras Especiales**		(198)	5,220	19	69	(40)	(10)	19	(169)
Total Entidades Públicas****		14,566	52,193	(6,260)	(1,111)	(1,206)	(3,944)	(6,260)	(8,270)
Administración FONPET		15,971	15,176	(6,260)	(8)	(2,308)	(3,944)	(6,260)	(7,579)
Otros*****		199	(10,144)	20	-	-	20	20	(11)
Extranjeros		-	0	-	-	-	-	-	-
TOTAL MOVIMIENTO NETO		30,669	187,149	245	225	(0)	20	245	(1,585)

Negociación* TES UVR (Compras - Ventas)		Corrido del 2023	Desde Anuncio JP Morgan	Movimiento Neto del 16 al 21 de diciembre de 2023	Tramo Corto (0-3 años)	Tramo Medio (3-5 años)	Tramo Largo (>5 años)	Movimiento del 16 al 22 de diciembre de 2023	Corrido de diciembre de 2023
Bancos Comerciales		(3,777)	5,399	(127)	(92)	(11)	(39)	(143)	122
Compañía de Financiamiento Comercial		5	7	9	-	-	9	9	9
Cooperativas		-	-	-	-	-	-	-	-
Corporaciones Financieras		490	88	(12)	29	(39)	5	(5)	(51)
TOTAL ESTABLECIMIENTOS DE CRÉDITO		(3,282)	5,495	(130)	(64)	(50)	(25)	(140)	79
Fondos de Pensiones y Cesantías		(0)	100	-	-	-	-	-	-
Propia		(6,154)	18,672	(16)	(25)	(0)	19	(7)	57
Terceros		(2,762)	(2,762)	-	-	-	-	-	-
Administración FONPET		-	-	-	-	-	-	-	-
Fondos de Pensiones - Prima Media		-	(21)	-	-	-	-	-	-
Total Fondos de Pensiones y Cesantías		(6,154)	18,752	(16)	(25)	(0)	19	(7)	57
Sociedades Comisionistas de Bolsa		80	(238)	21	46	14	(43)	17	62
Propia		35	(18)	(5)	4	-	(9)	(5)	5
Terceros		(0)	(38)	-	-	-	-	-	-
Extranjeros		-	(63)	-	-	-	-	-	-
FIC		-	-	-	-	-	-	-	-
Total Sociedades Comisionistas de Bolsa		115	(256)	15	49	14	(52)	12	67
Sociedades Fiduciarias		37	(52)	(5)	23	(27)	(1)	(5)	4
Propia		(647)	24,761	2,224	22	290	1,916	2,228	2,166
Terceros		(2,115)	5,032	(134)	-	-	(134)	(134)	(777)
Extranjeros***		(665)	(129)	54	9	41	4	54	86
Pasivos Pensionales		(4,667)	(949)	(2)	-	-	(2)	(2)	(1)
Administración FONPET		(5,094)	(5,094)	0	-	-	-	-	-
Total Sociedades Fiduciarias		(610)	24,709	2,219	45	263	1,915	2,223	2,170
Compañías de Seguros y Capitalización		2,482	10,625	46	(4)	-	50	46	211
Propia		-	(3)	-	-	-	-	-	-
Terceros		-	(2)	-	-	-	-	-	-
Pasivos Pensionales		-	-	-	-	-	-	-	-
Total Compañías de Seguros y Capitalización		2,482	10,621	46	(4)	-	50	46	211
Sociedades Administradoras de Inversión		-	(0)	-	-	-	-	-	-
Propia		-	(14)	-	-	-	-	-	-
Terceros		-	(14)	-	-	-	-	-	-
FIC		-	(14)	-	-	-	-	-	-
Total Sociedades Administradoras de Inversión		-	(14)	-	-	-	-	-	-
TOTAL ENTIDADES FINANCIERAS NO BANCARIAS		(4,168)	53,812	2,265	65	277	1,932	2,275	2,504
Total Entidades Financieras Especiales**		(588)	(130)	-	-	-	-	-	-
Total Entidades Públicas****		7,579	12,346	(2,138)	(4)	(227)	(1,907)	(2,138)	(2,588)
Administración FONPET		653	(195)	(227)	-	(1,907)	(4)	(1,911)	(227)
Otros*****		(291)	293	3	3	-	-	3	5
Extranjeros		-	(0)	-	-	-	-	-	-
TOTAL MOVIMIENTO NETO		(750)	71,816	(0)	-	-	(0)	(0)	(0)

Cifras en Miles de Millones de Pesos. Fuente: banrep. Información actualizada al 22 de diciembre de 2023

Los valores que se muestran en la tabla corresponden a los montos negociados en cada fecha y liquidados hasta el 22 de diciembre de 2023. Dado lo anterior esta información puede estar sujeta a cambios.

*Corresponde a los flujos nominales por operaciones compra-venta contra pago (420 y 422) y transferencias (423). Además, se incluyen las emisiones, vencimientos y redenciones anticipadas.

**Las entidades financieras especiales son Fogafin, Bancolde, ICETEX, Fogacoop, las Cajas Promotoras de Vivienda de la Nación, la FDN, entre otras.

*** Los recursos de extranjeros son mayoritariamente administrados por BNP Paribas, Cititrust, Corpbanca Trust y Fiduciaria Bogotá.

**** Dentro de las Entidades Públicas se registran los movimientos del Banco de la República.

***** Dentro de Otros se registran los movimientos de la Bolsa de Valores de Colombia, DECEVAL, la Cámara de Riesgo Central de Contraparte y Personas Jurídicas.

d. Inversionistas extranjeros en el mercado de deuda pública

Compras Netas de TES por parte de Inversionistas Extranjeros

		Corrido de 2023	Desde Anuncio JP Morgan	Corrido de diciembre	Saldo Compras Netas al 22 de diciembre del 2023	% Saldo Disponible TES Pesos o UVR	% Saldo Total TES
Spot	Pesos	\$ (8,791)	\$ 87,551	\$ (1,013)	\$ 99,490	30.4%	20.0%
	UVR	\$ (2,115)	\$ 4,994	\$ (777)	\$ 8,314	4.9%	1.7%
Forward*	Pesos	\$ (397)	\$ (162)	\$ (23)	\$ 4,801	1.5%	1.0%
	UVR	\$ (605)	\$ (348)	\$ (41)	\$ (211)	-0.1%	0.0%

Cifras en miles de millones de pesos. * Información disponible hasta el 22 de diciembre de 2023

**Los valores que se muestran en la tabla corresponden a los montos negociados en cada fecha y liquidados hasta el 9 de junio de 2023. Dado lo anterior esta información puede estar sujeta a cambios.

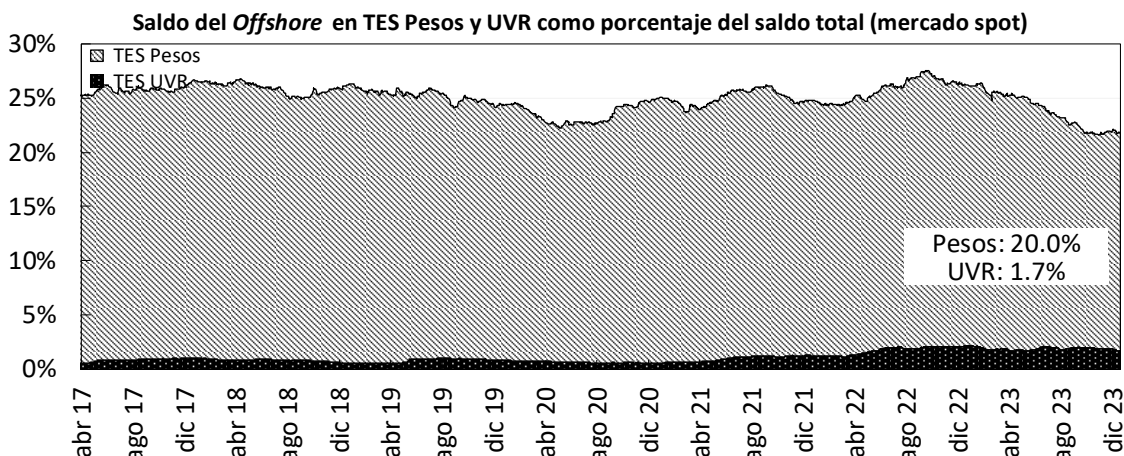
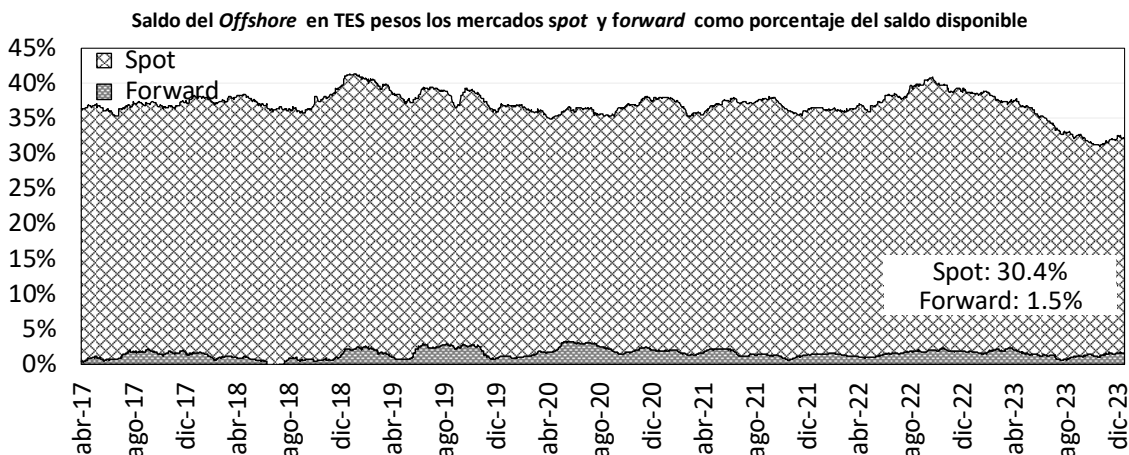

Fuente: Banco de la República

e. Bonos de deuda pública denominados en dólares

BONOS EN DOLARES	may-24	ene-26	abr-27	mar-29	ene-30	abr-31	abr-32	abr-33	feb-34	sep-37	ene-41	feb-42	feb-44	jun-45	may-49	may-51	feb-61
Spread Actual	24	128	152	218	236	254	263	282	294	302	303	286	304	298	304	285	264
Spread Semana Anterior	-98	127	157	229	247	265	278	295	305	317	328	301	324	318	324	300	280
Diferencia Semana Anterior	122	1	-5	-11	-11	-11	-15	-13	-11	-15	-25	-15	-20	-20	-20	-15	-16
Precio Actual	100.98	97.93	95.03	93.12	83.73	80.90	79.15	108.54	104.71	102.89	89.92	70.59	82.89	76.44	77.18	65.69	61.57
Precio Semana Anterior	101.55	97.78	94.68	92.48	83.05	80.15	78.20	107.56	103.78	101.52	87.73	69.39	81.27	74.83	75.52	64.57	60.36
Diferencia Semana Anterior	-57	15	35	64	68	75	95	98	93	137	219	120	162	161	166	112	121
Rendimiento Actual	5.7	5.6	5.5	6.1	6.3	6.4	6.5	6.8	6.8	7.0	7.2	7.0	7.3	7.2	7.2	6.9	6.7
Rendimiento Semana Anterior	4.5	5.6	5.6	6.2	6.4	6.6	6.7	6.9	7.0	7.2	7.4	7.2	7.4	7.4	7.3	7.1	6.8
Diferencia Semana Anterior	12.10	-0.70	-1.10	-1.50	-1.40	-1.40	-1.70	-1.40	-1.30	-1.60	-2.40	-1.50	-1.80	-1.90	-1.80	-1.30	-1.30

Las diferencias semanales y el Spread en p.p.

Fuente: Minhacienda.

Información Actualizada al viernes 22 de diciembre

14. Mercado de renta variable en Colombia

	diciembre 22	Variación			
		1 semana	1 mes	Año Corrido	Año Completo
MSCI COLCAP	1170.34	0.67%	3.39%	-9.00%	-4.66%
Monto Promedio Diario Semanal	52.26 *	-29.1%	65.81%	19.5%	-37.4%

A partir del 28 de mayo de 2021 se toma la información del MSCI COLCAP, antes de esto corresponde al índice COLCAP.

* Miles de millones de pesos

MSCI Colcap y volumen diario transado en las acciones que lo componen

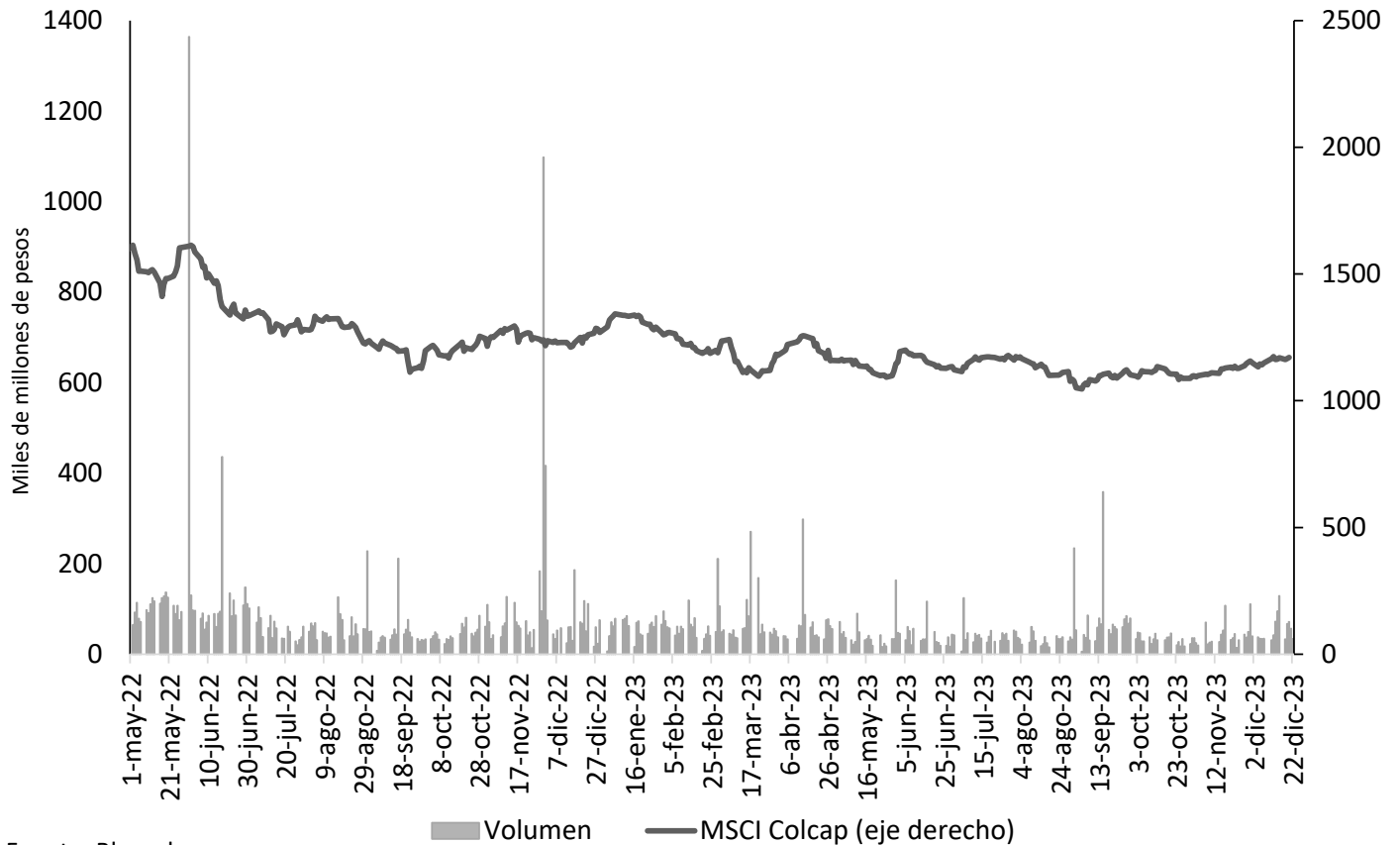

Fuente: Bloomberg.

A partir del 28 de mayo de 2021 se toma la información de MSCI COLCAP, antes de esto corresponde al índice COLCAP.

15. Fondos de pensiones

a. Inversiones de los Fondos de Pensiones Obligatorias

Evolución del portafolio de los fondos de pensiones obligatorias (% del fondo)

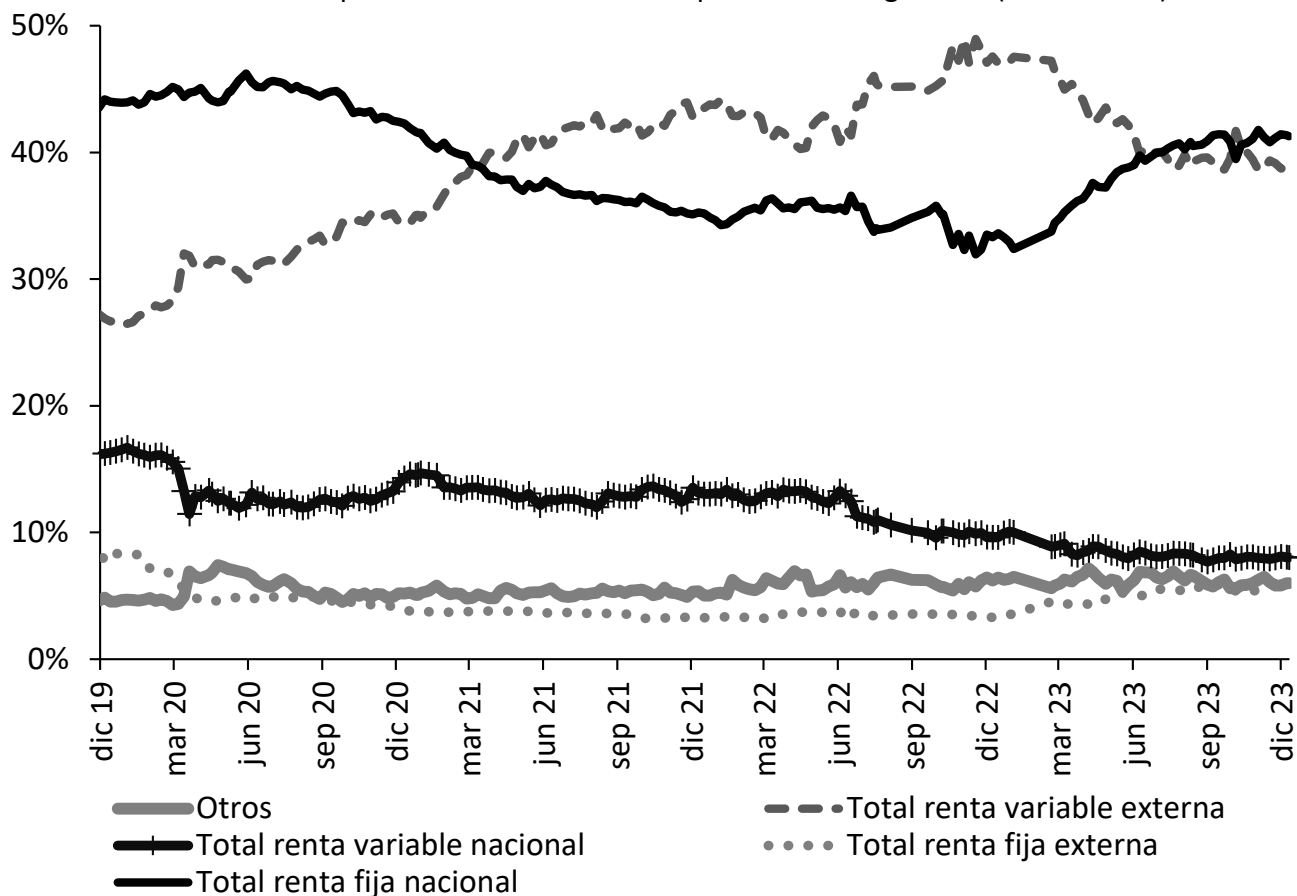

Fuente: Superintendencia Financiera de Colombia. Datos al 11 de diciembre de 2023.

Evolución de las inversiones de los fondos de pensiones obligatorias en renta variable local (\$ b)

	8 dic 23			11 dic 23		
	Renta variable local	Total portafolio	% del portafolio	Renta variable local	Total portafolio	% del portafolio
Conservador	1,53	36,36	4,20%	1,52	36,29	4,19%
Mayor riesgo	8,90	81,87	10,87%	8,92	82,04	10,87%
Moderado	19,55	226,23	8,64%	19,40	225,35	8,61%
Retiro programado	1,29	44,25	2,91%	1,28	44,13	2,91%
Total	31,26	388,71	8,04%	31,12	387,80	8,03%

Fuente: Formato 351-Superintendencia Financiera de Colombia. Datos Preliminares sujetos a retransmisión.

ANEXOS

Agregados monetarios y crediticios

Agregados monetarios sectorizados

Miles de millones de pesos y porcentajes

Concepto	Septiembre		Variaciones			
	2022	2023	Mensual		Anual	
			ABS	%	ABS	%
M3 Privado	622,783	668,244	-4,511	-0.7	45,460	7.3
Efectivo	106,148	102,655	438	0.4	-3,493	-3.3
No financiero 1/	106,148	102,655	-702	-0.7	-3,493	-3.3
Depósitos	484,917	540,208	-4,503	-0.8	55,290	11.4
Cuentas Corrientes	56,882	53,516	1,201	2.3	-3,366	-5.9
No financiero 1/	50,679	46,465	871	1.9	-4,214	-8.3
Sociedades financieras 2/	4,991	5,447	632	13.1	455	9.1
No residentes	1,212	1,604	-301	-15.8	392	32.3
CDT	190,966	266,118	939	0.4	75,152	39.4
No financiero 1/	168,721	210,635	1,708	0.8	41,913	24.8
Sociedades financieras 2/	22,203	55,461	-769	-1.4	33,258	149.8
No residentes	41	22	0	1.3	-19	-46.0
Ahorro	229,587	212,364	-3,562	-1.6	-17,224	-7.5
No financiero 1/	184,412	168,905	-2,965	-1.7	-15,507	-8.4
Sociedades financieras 2/	45,044	43,359	-600	-1.4	-1,686	-3.7
No residentes	131	100	3	2.7	-31	-23.8
Bonos	31,717	25,381	-445	-1.7	-6,336	-20.0
No financiero 1/	19,982	15,328	-182	-1.2	-4,654	-23.3
Sociedades financieras 2/	10,381	8,832	-209	-2.3	-1,549	-14.9
No residentes	1,354	1,221	-54	-4.2	-133	-9.8
Otros 3/	7,482	8,210	-3,082	-27.3	728	9.7
M3 Público	107,726	114,118	-291	-0.3	6,392	5.9
Depósitos	107,726	114,118	-291	-0.3	6,392	5.9
Cuentas Corrientes	15,105	12,242	-104	-0.8	-2,863	-19.0
Gobierno Central	2,256	1,724	68	4.1	-532	-23.6
Gobiernos Locales	9,050	7,975	-154	-1.9	-1,075	-11.9
Empresas Públicas No Financieras	2,258	1,637	45	2.8	-621	-27.5
Sociedades financieras 4/	1,541	906	-64	-6.6	-635	-41.2
CDT	17,287	28,715	-470	-1.6	11,428	66.1
Gobierno Central	3,693	10,519	-198	-1.8	6,827	184.9
Gobiernos Locales	2,797	3,463	-137	-3.8	666	23.8
Empresas Públicas No Financieras	1,447	1,475	3	0.2	28	1.9
Sociedades financieras 4/	9,349	13,257	-139	-1.0	3,908	41.8
Ahorro	61,401	56,910	2,821	5.2	-4,492	-7.3
Gobierno Central	12,033	10,465	-22	-0.2	-1,568	-13.0
Gobiernos Locales	30,947	29,874	1,630	5.8	-1,073	-3.5
Empresas Públicas No Financieras	11,090	10,376	976	10.4	-714	-6.4
Sociedades financieras 4/	7,330	6,193	237	4.0	-1,137	-15.5
Fiduciarios 5/	9,732	9,904	-2,502	-20.2	172	1.8
Gobierno Central	9,657	9,850	-1,869	-15.9	193	2.0
Gobiernos Locales	70	32	8	33.1	-38	-53.8
Empresas Públicas No Financieras	0	0	-100	-99.8	0	50.7
Sociedades financieras 4/	5	21	-541	-96.2	16	313.5
Otros 6/	4,201	6,347	-35	-0.5	2,146	51.1
M3 Total	730,509	782,362	-4,801	-0.6	51,852	7.1
M1 Total	178,136	168,414	1,535	0.9	-9,722	-5.5
M2 Total	677,377	732,519	1,263	0.2	55,142	8.1

Fuentes: Banco de la República, cálculos con información de los balances de los establecimientos de crédito, de los formatos 338 y 409 de la Superintendencia Financiera.

Se excluyen los CDT y los bonos en poder del Banco de la República y los CDT emitidos por Findeter en el marco del Decreto 581 y la Resolución 1357 de 2020 del MHCP.

1/ Corresponde a hogares y empresas no financieras.

2/ Corresponde a las sociedades financieras privadas depositarias y no depositarias.

3/ Corresponde a depósitos a la vista y fiduciarios (recaudos realizados).

4/ Corresponde a las sociedades financieras públicas depositarias y no depositarias.

5/ Recaudos realizados.

6/ Incluye depósitos a la vista y bonos.

- = no se puede calcular o su valor absoluto es mayor a 1000.

Cartera Sectorizada

Miles de millones de pesos y porcentajes

Concepto	Septiembre		Variaciones			
	2022	2023	Mensual		Anual	
			ABS	%	ABS	%
Cartera bruta	628,979	663,846	2,200	0.3	34,866	5.5
Privada	604,809	633,510	2,050	0.3	28,701	4.7
No financiero 1/	590,474	615,680	1,386	0.2	25,207	4.3
Sociedades financieras 2/	10,711	11,817	738	6.7	1,106	10.3
No residentes	3,625	6,013	-75	-1.2	2,388	65.9
Pública	24,170	30,335	150	0.5	6,165	25.5
Gobierno Central	375	390	23	6.1	15	4.0
Gobiernos Locales	14,783	17,499	171	1.0	2,716	18.4
Empresas Públicas No Financieras	8,393	11,225	-30	-0.3	2,833	33.8
Sociedades financieras 3/	619	1,221	-14	-1.1	601	97.1

Fuentes: Banco de la República, cálculos con información de los balances de los establecimientos de crédito, de los formatos 338 y 409 de la Superintendencia Financiera.

Incluye Leasing Financiero

1/ Corresponde a hogares y empresas no financieras.

2/ Corresponde a las sociedades financieras privadas depositarias y no depositarias.

3/ Corresponde a las sociedades financieras públicas depositarias y no depositarias.

No incluye la cartera de las Entidades Financieras Especiales (EFEs).

- = no se puede calcular o su valor absoluto es mayor a 1000.

Posición de encaje del sistema financiero

Miles de millones de pesos

Período de encaje requerido	18-oct al 31-oct de 2023	01-nov al 14-nov de 2023
Período de encaje disponible	08-nov al 21-nov de 2023	22-nov al 05-dic de 2023
I. Encaje requerido	35,584.9	35,698.0
II. Encaje disponible	36,632.4	36,641.7
III. Posición de encaje	1,047.5	943.6

Datos provisionales sujetos a revisión.

Fuente: Cálculos de la Subgerencia de Política Monetaria e Información Económica del Banco de la República con base en el formato 443 de la Superintendencia Financiera de Colombia

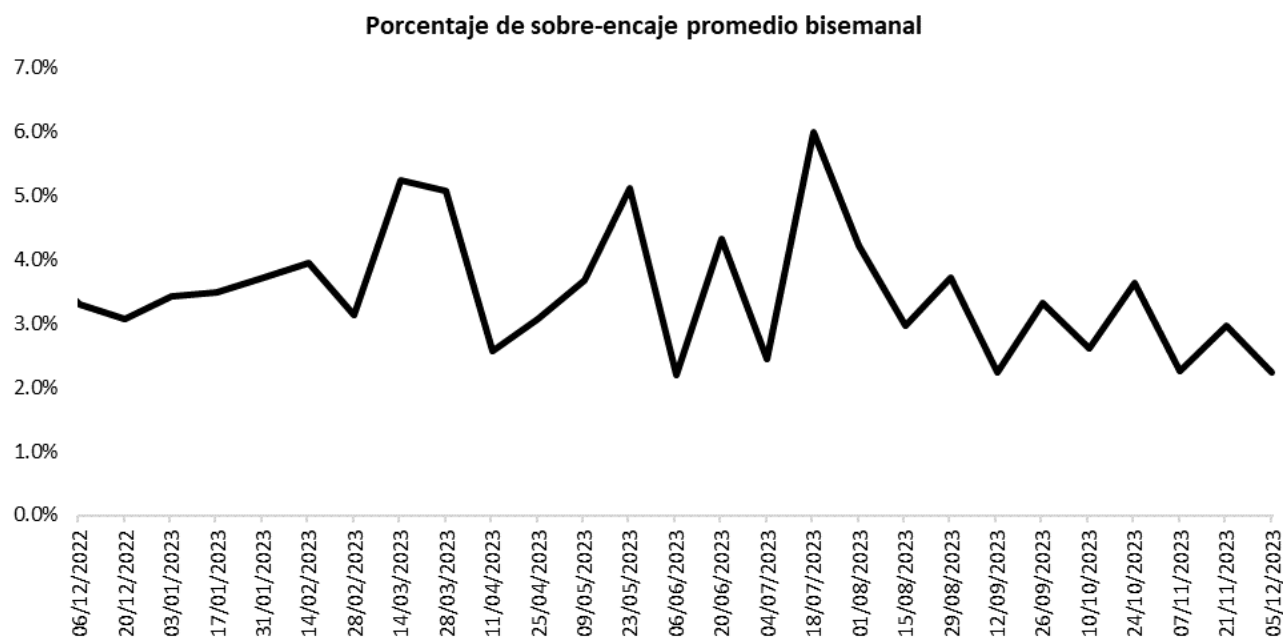

Fuente: Cálculos de la Subgerencia de Política Monetaria e Información Económica del Banco de la República con base en el formato 443 de la Superintendencia Financiera de Colombia.

Cartera

Evolución del saldo de la cartera bruta de los establecimientos de crédito

Semana	Fecha	Cartera M/L MM\$			Cartera M/E en pesos MM\$			Cartera Total 1/ MM\$			Cartera M/E en US\$/ (Millones)		
		2022	2023	Var. % Anual	2022	2023	Var. % Anual	2022	2023	Var. % Anual	2022	2023	Var. % Anual
		2023	2023		2022	2023		2022	2023		2022	2023	
1	ene-06	538,487.0	628,072.3	16.6	19,727.9	22,241.1	12.7	558,214.8	650,313.4	16.5	4,879.0	4,552.3	-6.7
2	ene-13	539,179.9	627,991.8	16.5	19,457.3	21,324.3	9.6	558,637.2	649,316.0	16.2	4,872.1	4,542.9	-6.8
3	ene-20	540,345.1	628,978.6	16.4	19,324.0	20,934.4	8.3	559,669.0	649,913.0	16.1	4,874.5	4,519.9	-7.3
4	ene-27	542,658.7	630,533.0	16.2	18,818.1	20,557.2	9.2	561,476.7	651,090.2	16.0	4,725.1	4,519.6	-4.3
5	feb-03	543,977.0	630,984.7	16.0	18,602.7	20,930.5	12.5	562,579.7	651,915.2	15.9	4,694.5	4,482.2	-4.5
6	feb-10	548,078.0	632,347.0	15.4	18,313.1	21,658.3	18.3	566,391.1	654,005.3	15.5	4,674.7	4,533.2	-3.0
7	feb-17	550,714.9	634,602.2	15.2	18,265.6	22,266.6	21.9	568,980.5	656,868.9	15.4	4,651.0	4,526.7	-2.7
8	feb-24	553,467.6	634,121.1	14.6	18,060.5	22,077.2	22.2	571,528.2	656,198.3	14.8	4,618.3	4,552.3	-1.4
9	mar-03	554,331.5	633,178.1	14.2	17,356.8	22,144.1	27.6	571,688.3	655,322.2	14.6	4,560.3	4,631.8	1.6
10	mar-10	556,778.0	632,941.2	13.7	17,024.4	22,198.6	30.4	573,802.4	655,139.8	14.2	4,447.8	4,675.2	5.1
11	mar-17	559,169.5	633,652.9	13.3	16,626.3	22,481.2	35.2	575,795.9	656,134.2	14.0	4,351.7	4,660.0	7.1
12	mar-24	560,980.9	634,164.3	13.0	16,360.7	22,164.9	35.5	577,341.6	656,329.2	13.7	4,321.7	4,674.4	8.2
13	mar-31	563,980.3	635,663.1	12.7	16,111.8	21,216.3	31.7	580,092.1	656,879.4	13.2	4,268.3	4,566.5	7.0
14	abr-07	565,163.8	634,612.1	12.3	16,117.3	20,865.0	29.5	581,281.1	655,477.1	12.8	4,266.8	4,564.7	7.0
15	abr-14	566,194.4	635,771.5	12.3	15,832.2	20,026.8	26.5	582,026.6	655,798.4	12.7	4,236.2	4,525.6	6.8
16	abr-21	569,334.4	636,930.7	11.9	16,274.6	20,263.7	24.5	585,609.1	657,194.4	12.2	4,261.4	4,479.5	5.1
17	abr-28	573,329.0	640,104.1	11.6	16,560.6	20,836.8	25.8	589,889.6	660,940.9	12.0	4,175.4	4,462.8	6.9
18	may-05	574,360.9	638,966.4	11.2	17,077.9	20,285.1	18.8	591,438.8	659,251.5	11.5	4,212.7	4,455.8	5.8
19	may-12	575,534.9	639,929.2	11.2	17,652.5	20,258.7	14.8	593,187.3	660,187.9	11.3	4,294.5	4,438.4	3.4
20	may-19	578,173.5	641,222.6	10.9	17,210.8	20,350.7	18.2	595,384.4	661,573.3	11.1	4,313.7	4,493.7	4.2
21	may-26	582,232.4	641,122.8	10.1	16,909.8	19,945.7	18.0	599,142.2	661,068.5	10.3	4,322.2	4,470.5	3.4
22	jun-02	583,483.3	642,354.3	10.1	15,585.3	19,372.2	24.3	599,068.6	661,726.6	10.5	4,132.3	4,447.5	7.6
23	jun-09	585,957.0	643,116.4	9.8	16,218.0	18,553.7	14.4	602,175.1	661,670.1	9.9	4,145.2	4,445.4	7.2
24	jun-16	589,200.9	645,074.0	9.5	16,475.5	17,998.0	9.2	605,676.5	663,072.0	9.5	4,219.0	4,341.3	2.9
25	jun-23	590,875.6	646,400.6	9.4	17,348.6	18,146.1	4.6	608,224.2	664,546.6	9.3	4,200.8	4,352.7	3.6
26	jun-30	592,401.8	646,582.6	9.1	17,586.4	17,818.4	1.3	609,988.2	664,401.0	8.9	4,188.5	4,265.2	1.8
27	jul-07	591,922.9	646,316.5	9.2	18,364.5	17,752.9	-3.3	610,287.4	664,069.3	8.8	4,184.9	4,237.0	1.2
28	jul-14	593,756.3	647,134.3	9.0	18,614.1	17,332.7	-6.9	612,370.4	664,466.9	8.5	4,234.7	4,238.5	0.1
29	jul-21	595,600.4	647,588.6	8.7	18,816.8	16,639.2	-11.6	614,417.1	664,227.8	8.1	4,253.5	4,189.8	-1.5
30	jul-28	598,001.2	646,752.5	8.2	18,437.2	16,543.8	-10.3	616,438.4	663,296.3	7.6	4,287.4	4,216.6	-1.7
31	ago-04	598,508.0	646,922.0	8.1	18,623.7	17,012.7	-8.6	617,131.7	663,934.8	7.6	4,293.9	4,171.9	-2.8
32	ago-11	599,311.6	646,668.6	7.9	18,233.3	16,473.8	-9.7	617,545.0	663,142.3	7.4	4,356.3	4,146.0	-4.8
33	ago-18	600,539.8	646,874.0	7.7	19,395.9	17,536.0	-9.6	619,935.7	664,410.0	7.2	4,407.9	4,252.1	-3.5
34	ago-25	601,959.0	646,439.4	7.4	19,428.4	17,379.0	-10.5	621,387.4	663,818.4	6.8	4,427.6	4,220.5	-4.7
35	sep-01	603,669.3	648,233.2	7.4	20,036.4	16,836.5	-16.0	623,705.7	665,069.7	6.6	4,485.7	4,143.5	-7.6
36	sep-08	604,923.8	648,320.2	7.2	19,696.5	16,504.7	-16.2	624,620.3	664,824.9	6.4	4,512.0	4,113.6	-8.8
37	sep-15	607,497.5	649,594.3	6.9	20,183.5	15,953.3	-21.0	627,681.0	665,547.6	6.0	4,550.1	4,061.2	-10.7
38	sep-22	608,946.8	650,178.4	6.8	20,311.3	15,943.7	-21.5	629,258.1	666,122.2	5.9	4,588.6	4,037.7	-12.0
39	sep-29	610,510.0	650,786.4	6.6	21,219.5	16,482.3	-22.3	631,729.5	667,268.7	5.6	4,622.4	4,065.9	-12.0
40	oct-06	610,859.9	649,274.0	6.3	21,426.2	18,060.0	-15.7	632,286.1	667,334.1	5.5	4,652.5	4,117.0	-11.5
41	oct-13	611,700.4	649,528.4	6.2	21,627.2	17,423.8	-19.4	633,327.6	666,952.2	5.3	4,664.2	4,100.7	-12.1
42	oct-20	612,996.4	650,439.9	6.1	22,997.3	17,392.0	-24.4	635,993.7	667,831.9	5.0	4,680.7	4,103.0	-12.3
43	oct-27	615,013.0	650,926.1	5.8	22,588.5	16,685.2	-26.1	637,601.5	667,611.3	4.7	4,687.0	4,049.2	-13.6
44	nov-03	616,241.4	650,466.3	5.6	23,766.4	15,954.7	-32.9	640,007.8	666,421.0	4.1	4,695.8	4,013.7	-14.5
45	nov-10	617,566.7	650,846.9	5.4	22,535.6	16,183.1	-28.2	640,102.3	667,030.0	4.2	4,689.0	4,008.5	-14.5
46	nov-17	619,586.9	651,492.9	5.1	23,269.7	16,273.0	-30.1	642,856.6	667,765.8	3.9	4,659.0	3,953.0	-15.2
47	nov-24	621,519.8	651,606.7	4.8	22,689.1	16,022.4	-29.4	644,208.8	667,629.1	3.6	4,648.1	3,961.5	-14.8
48	dic-01	624,497.6	652,499.5	4.5	22,046.0	15,719.9	-28.7	646,543.6	668,219.4	3.4	4,624.5	3,946.6	-14.7
49	dic-08	625,549.0	651,156.7	4.1	22,168.9	15,844.3	-28.5	647,718.0	667,001.0	3.0	4,603.2	3,962.6	-13.9
50	dic-15	627,667.4	653,373.6	4.1	22,222.3	15,688.2	-29.4	649,889.6	669,061.8	3.0	4,627.2	3,964.9	-14.3
51	dic-22	629,934.2			22,019.3			651,953.5			4,640.5		
52	dic-29	630,786.7			21,969.4			652,756.1			4,567.3		

¹ Corresponde a Cartera Ajustada por titularización. No incluye la cartera de las entidades financieras especiales (EFE).

Fuente: Formato 281 de la Superintendencia Financiera.

Evolución del saldo de la cartera bruta de los establecimientos de crédito por modalidad

Semana	Fecha	Comercial ² MM\$						Consumo ³ MM\$						Microcrédito /Crédito productivo ⁴ MM\$						Adquisición de vivienda ⁵ MM\$		
		Moneda Legal			Moneda Extranjera			Moneda Legal			Moneda Extranjera			Moneda Legal			Moneda Extranjera					
		2022	2023	Var. % Anual	2022	2023	Var. % Anual	2022	2023	Var. % Anual	2022	2023	Var. % Anual	2022	2023	Var. % Anual	2022	2023	Var. % Anual	2022	2023	Var. % Anual
1	ene-06	259,343.4	302,894.6	16.8	18,965.8	21,360.1	12.6	179,218.8	211,588.8	18.1	762.1	881.0	15.6	14,473.2	16,613.4	14.8	0.0	0.0	0.0	85,451.6	96,975.5	13.5
2	ene-13	259,355.0	302,608.7	16.7	18,701.3	20,473.9	9.5	179,782.8	211,807.3	17.8	755.9	850.3	12.5	14,471.1	16,598.9	14.7	0.0	0.0	0.0	85,571.0	96,976.9	13.3
3	ene-20	259,448.7	303,313.6	16.9	18,585.2	20,114.0	8.2	180,578.3	211,985.3	17.4	738.8	820.4	11.0	14,543.7	16,653.4	14.5	0.0	0.0	0.0	85,774.4	97,026.3	13.1
4	ene-27	260,746.8	304,685.2	16.9	18,076.1	19,687.6	8.9	181,433.4	212,007.2	16.9	742.0	869.6	17.2	14,640.5	16,750.7	14.4	0.0	0.0	0.0	85,837.9	97,090.0	13.1
5	feb-03	261,478.7	305,275.4	16.7	17,884.4	20,128.5	12.5	181,878.0	211,684.9	16.4	718.2	802.0	11.7	14,657.8	16,773.6	14.4	0.0	0.0	0.0	85,962.4	97,250.8	13.1
6	feb-10	264,376.1	306,379.0	15.9	17,596.5	20,832.7	18.4	182,842.1	211,850.8	15.9	716.6	825.6	15.2	14,689.1	16,786.6	14.3	0.0	0.0	0.0	86,170.5	97,330.7	13.0
7	feb-17	265,503.4	308,239.1	16.1	17,557.7	21,426.3	22.0	184,016.2	212,061.7	15.2	707.8	840.3	18.7	14,722.1	16,847.7	14.4	0.0	0.0	0.0	86,473.2	97,453.8	12.7
8	feb-24	266,851.5	307,771.0	15.3	17,353.6	21,239.0	22.4	185,028.7	211,854.6	14.5	706.9	838.2	18.6	14,812.4	16,921.7	14.2	0.0	0.0	0.0	86,775.0	97,573.8	12.4
9	mar-03	267,045.9	307,154.8	15.0	16,691.3	21,337.7	27.8	185,502.0	211,391.3	14.0	665.6	806.4	21.2	14,816.0	16,963.0	14.5	0.0	0.0	0.0	86,967.6	97,668.9	12.3
10	mar-10	268,444.3	306,790.0	14.3	16,358.1	21,396.7	30.8	186,388.1	211,463.7	13.5	666.3	801.9	20.3	14,837.5	16,969.4	14.4	0.0	0.0	0.0	87,108.0	97,718.1	12.2
11	mar-17	269,424.9	307,246.1	14.0	15,962.2	21,672.4	35.8	187,541.5	211,536.7	12.8	664.2	808.8	21.8	14,882.1	17,037.6	14.5	0.0	0.0	0.0	87,321.0	97,832.5	12.0
12	mar-24	270,138.0	307,745.9	13.9	15,692.0	21,355.0	36.1	188,358.8	211,425.9	12.2	668.7	809.9	21.1	14,935.0	17,105.1	14.5	0.0	0.0	0.0	87,549.2	97,887.4	11.8
13	mar-31	271,608.0	308,515.4	13.6	15,444.8	20,426.7	32.3	189,443.6	211,822.8	11.8	667.0	789.6	18.4	14,958.3	17,217.4	15.1	0.0	0.0	0.0	87,970.4	98,107.6	11.5
14	abr-07	272,445.5	308,027.5	13.1	15,451.4	20,091.0	30.0	189,692.7	211,330.8	11.4	665.8	774.0	16.2	14,955.7	17,180.5	14.9	0.0	0.0	0.0	88,069.9	98,073.3	11.4
15	abr-14	272,533.5	308,989.0	13.4	15,151.9	19,262.7	27.1	190,538.9	211,491.5	11.0	680.2	764.1	12.3	14,980.8	17,185.2	14.7	0.0	0.0	0.0	88,141.2	98,105.9	11.3
16	abr-21	274,542.8	309,761.5	12.8	15,562.7	19,497.0	25.3	191,446.1	211,725.7	10.6	711.9	766.7	7.7	15,036.8	17,240.6	14.7	0.0	0.0	0.0	88,308.7	98,202.9	11.2
17	abr-28	276,643.9	312,737.5	13.0	15,810.6	20,046.5	26.8	192,775.5	211,580.3	9.8	750.1	790.3	5.4	15,146.8	17,379.1	14.7	0.0	0.0	0.0	88,762.8	98,407.1	10.9
18	may-05	277,475.4	312,354.6	12.6	16,314.2	19,512.9	19.6	192,882.9	210,908.8	9.3	763.7	772.3	1.1	15,136.2	17,344.0	14.6	0.0	0.0	0.0	88,866.4	98,359.0	10.7
19	may-12	277,288.1	312,712.1	12.8	16,860.4	19,471.8	15.5	194,023.4	211,401.3	9.0	792.1	786.8	-0.7	15,177.6	17,394.4	14.6	0.0	0.0	0.0	89,045.8	98,421.4	10.5
20	may-19	278,685.4	313,730.0	12.6	16,439.3	19,575.6	19.1	194,945.1	211,528.9	8.5	771.5	775.1	0.5	15,242.9	17,464.9	14.6	0.0	0.0	0.0	89,300.2	98,498.7	10.3
21	may-26	281,228.4	313,624.1	11.5	16,143.6	19,163.4	18.7	196,033.5	211,398.9	7.8	766.1	782.3	2.1	15,326.0	17,520.7	14.3	0.0	0.0	0.0	89,644.5	98,579.0	10.0
22	jun-02	281,853.3	314,327.8	11.5	14,875.3	18,611.3	25.1	196,443.9	211,362.9	7.6	710.1	760.9	7.2	15,324.9	17,586.5	14.8	0.0	0.0	0.0	89,861.2	99,077.2	10.3
23	jun-09	283,399.4	315,236.1	11.2	15,474.3	17,822.0	15.2	197,172.5	211,035.7	7.0	743.7	731.7	-1.6	15,330.7	17,586.7	14.7	0.0	0.0	0.0	90,054.4	99,257.9	10.2
24	jun-16	285,484.4	317,194.3	11.1	15,726.7	17,270.0	9.8	198,036.0	211,090.2	6.6	748.8	728.0	-2.8	15,375.0	17,603.9	14.5	0.0	0.0	0.0	90,305.5	99,185.6	9.8
25	jun-23	285,514.4	318,124.0	11.4	16,578.6	17,399.8	5.0	199,408.5	211,327.2	6.0	770.0	746.2	-3.1	15,430.1	17,652.3	14.4	0.0	0.0	0.0	90,522.6	99,297.2	9.7
26	jun-30	286,298.3	318,978.3	11.4	16,774.2	17,059.0	1.7	199,813.9	210,308.2	5.3	812.2	759.4	-6.5	15,424.9	17,735.6	15.0	0.0	0.0	0.0	90,864.7	99,560.5	9.6
27	jul-07	286,048.3	319,239.0	11.6	17,517.0	16,991.7	-3.0	199,527.9	209,846.5	5.2	847.5	761.2	-10.2	15,379.3	17,665.5	14.9	0.0	0.0	0.0	90,967.5	99,565.5	9.5
28	jul-14	286,873.7	319,821.6	11.5	17,767.5	16,576.2	-6.7	200,281.0	209,964.0	4.8	846.6	756.5	-10.6	15,415.9	17,702.8	14.8	0.0	0.0	0.0	91,185.7	99,645.8	9.3
29	jul-21	287,723.5	320,036.5	11.2	17,963.7	15,897.2	-11.5	201,038.3	210,139.4	4.5	853.1	742.0	-13.0	15,461.4	17,726.0	14.6	0.0	0.0	0.0	91,377.2	99,686.7	9.1
30	jul-28	288,626.9	319,706.1	10.8	17,594.2	15,801.3	-10.2	201,926.9	209,332.6	3.7	843.0	742.5	-11.9	15,581.9	17,830.9	14.4	0.0	0.0	0.0	91,865.5	99,883.0	8.7
31	ago-04	288,972.2	319,657.9	10.6	17,795.4	16,269.3	-8.6	201,972.0	209,358.3	3.7	828.3	743.4	-10.2	15,588.0	17,859.9	14.6	0.0	0.0	0.0	91,975.9	100,045.9	8.8
32	ago-11	288,684.3	318,616.0	10.4	17,424.9	15,730.8	-9.7	202,820.3	210,107.9	3.6	808.4	743.0	-8.1	15,630.2	17,852.6	14.2	0.0	0.0	0.0	92,176.9	100,092.1	8.6
33	ago-18	289,001.6	318,599.3	10.2	18,553.0	16,771.1	-9.6	203,532.0	210,049.2	3.2	842.9	764.9	-9.3	15,667.7	17,933.0	14.5	0.0	0.0	0.0	92,338.5	100,292.5	8.6
34	ago-25	289,288.2	318,416.2	10.1	18,570.6	16,595.1	-10.6	204,295.4	209,579.8	2.6	857.7	783.9	-8.6	15,770.1	17,991.8	14.1	0.0	0.0	0.0	92,605.3	100,451.6	8.5
35	sep-01	289,831.2	319,474.0	10.2	19,161.6	16,065.5	-16.2	205,051.9	209,948.1	2.4	874.7	771.0	-11.9	15,871.4	18,080.7	13.9	0.0	0.0	0.0	92,914.8	100,730.4	8.4
36	sep-08	290,562.6	319,897.6	10.1	18,840.5	15,747.3	-16.4	205,396.0	209,505.3	2.0	856.0	757.4	-11.5	15,887.2	18,091.6	13.9	0.0	0.0	0.0	93,078.0	100,825.7	8.3
37	sep-15	291,966.6	320,519.6	9.8	19,321.9	15,208.4	-21.3	206,262.1	209,942.2	1.8	861.6	745.0	-13.5	15,965.4	18,149.2	13.7	0.0	0.0	0.0	93,303.5	100,983.3	8.2
38	sep-22	292,107.1	320,462.8	9.7	19,441.8	15,197.4	-21.8	207,255.0	210,298.4	1.5	869.5	746.4	-14.2	16,051.9	18,216.6	13.5	0.0	0.0	0.0	93,532.7	101,200.7	8.2
39	sep-29	292,393.1	321,085.8	9.8	20,305.7	15,699.7	-22.7	208,029.0	209,806.3	0.9	913.8	782.6	-14.4	16,159.8	18,286.2	13.2	0.0	0.0	0.0	93,928.0	101,608.1	8.2
40	oct-06	292,883.5	320,481.6	9.4	20,521.6	17,221.3	-16.1	207,820.6	208,835.3	0.5	904.6	838.8	-7.3	16,131.1	18,267.0	13.2	0.0	0.0	0.0	94,024.8	101,690.2	8.2
41	oct-13	292,657.5	320,058.9	9.4	20,703.6	16,584.8	-19.9	208,630.2	209,339.7	0.3	923.6	838.9	-9.2	16,190.8	18,296.0	13.0	0.0	0.0	0.0	94,221.9	101,833.8	8.1
42	oct-20	293,016.3	320,497.6	9.4	22,031.2	16,543.9	-24.9	209,332.6	209,602.4	0.1	966.2	848.1	-12.2	16,233.4	18,328.6	12.9	0.0	0.0	0.0	94,414.0	102,011.3	8.0
43	oct-27	294,227.4	320,906.8	9.1	21,640.9	15,846.7	-26.8	209,716.9	209,323.5	-0.2	947.7	838.5	-11.5	16,329.5	18,425.7	12.8	0.0	0.0	0.0	94,739.1	102,270.0	7.9
44	nov-03	295,031.9	320,652.1	8.7	22,802.5	15,168.2	-33.5	209,855.5	208,823.6	-0.5	963.8	786.4	-18.4	16,362.2	18,430.6	12.6	0.0	0.0	0.0	94,991.9	102,560.1	8.0
45	nov-10	295,618.9	320,755.3	8.5	21,618.1	15,375.5	-28.9	210,452.7	209,006.8	-0.7	917.5	807.6	-12.0	16,371.2	18,430.5	12.6	0.0	0.0	0.0	95,123.9	102,654.3	7.9
46	nov-17	296,804.3	321,089.4	8.2	22,336.2	15,457.2	-30.8	210,895.1	209,169.8	-0.8	933.4	815.7	-12.6	16,410.9	18,437.8	12.4	0.0	0.0	0.0	95,476.5	102,795.8	7.7
47	nov-24	297,761.3	320,943.1	7.8	21,770.4	15,200.7	-30.2	211,580.8	209,077.5	-1.2	918.7	821.7	-10.6	16,512.7	18,525.8	12.2	0.0	0.0	0.0	95,665.0	103,060.3	7.7
48	dic-01	299,803.9	320,933.2																			

Desembolsos y tasas de interés cartera comercial

Moneda Legal

Semana	Fecha 2023	Comercial ²				Ordinario				Preferencial				Tesorería			
		Desembolsos MM\$		Tasa de interés % ³		Desembolsos MM\$		Tasa de interés % ³		Desembolsos MM\$		Tasa de interés % ³		Desembolsos MM\$		Tasa de interés % ³	
		2022	2023	2022	2023	2022	2023	2022	2023	2022	2023	2022	2023	2022	2023	2022	2023
1	ene-06	1,497.9	1,929.4	7.85	19.73	684.6	1,223.3	9.17	20.07	676.9	659.2	6.20	19.49	136.4	46.8	9.37	14.15
2	ene-13	2,362.7	2,624.1	8.22	19.51	934.1	1,661.4	8.81	20.33	997.2	884.6	6.90	18.52	431.5	78.1	9.98	13.34
3	ene-20	2,737.6	3,910.5	7.83	20.22	1,170.2	2,347.9	9.01	20.87	1,379.1	1,370.5	6.84	19.75	188.3	192.0	7.76	15.63
4	ene-27	3,859.4	4,997.9	7.79	19.80	1,624.6	3,483.9	8.77	20.07	1,773.0	1,333.6	6.64	19.56	461.8	180.5	8.77	16.49
5	feb-03	3,226.3	4,343.4	7.90	19.90	1,448.3	2,466.8	9.03	21.23	1,637.0	1,563.6	6.93	18.47	141.0	313.1	7.53	16.56
6	feb-10	5,013.7	4,307.5	8.30	20.08	2,327.1	2,738.7	8.66	20.62	2,466.6	1,427.2	7.98	19.61	220.0	141.6	8.19	14.49
7	feb-17	3,733.8	5,242.3	8.39	20.36	1,944.7	3,023.6	9.40	21.44	1,618.2	1,904.0	7.18	19.45	170.9	314.7	8.30	15.41
8	feb-24	4,384.8	3,391.9	8.46	20.31	1,818.9	2,116.3	9.88	21.50	2,190.0	1,024.2	7.52	19.19	375.8	251.4	7.12	14.88
9	mar-03	3,665.4	5,277.6	8.84	20.16	1,897.5	2,655.9	9.76	21.45	1,635.7	2,260.7	7.79	19.18	132.3	360.9	8.67	16.90
10	mar-10	3,721.3	3,285.6	8.84	20.89	1,520.9	2,080.3	10.28	21.65	2,058.5	1,096.5	7.76	19.89	141.9	108.7	8.99	16.55
11	mar-17	3,281.2	3,992.5	9.31	19.61	1,585.4	2,333.7	10.50	20.81	1,569.0	1,564.9	8.13	18.08	126.8	93.9	9.06	15.04
12	mar-24	3,016.9	4,199.9	9.42	19.16	1,363.6	2,569.3	10.53	20.18	1,453.6	1,353.4	8.42	17.92	199.7	277.2	9.12	15.72
13	mar-31	5,191.8	6,221.3	9.28	18.77	2,130.8	3,368.3	10.63	19.79	2,819.6	2,516.9	8.33	17.96	241.4	336.1	8.52	14.74
14	abr-07	3,456.5	2,342.8	9.34	18.73	1,463.9	1,185.1	10.56	20.11	1,764.4	1,046.7	8.29	17.57	228.2	110.9	9.58	14.84
15	abr-14	2,016.3	4,088.3	10.09	18.52	939.8	2,070.0	11.71	19.94	948.2	1,920.0	8.56	17.14	128.3	98.2	9.54	15.71
16	abr-21	4,404.5	4,407.2	9.68	18.66	1,819.8	2,451.5	10.94	19.64	2,378.8	1,821.7	8.78	17.65	205.9	133.9	8.91	14.53
17	abr-28	5,523.2	8,242.4	10.10	18.94	2,643.6	3,947.8	11.40	18.86	2,583.3	4,039.9	8.96	19.18	296.3	254.7	8.46	16.49
18	may-05	3,032.3	3,341.0	10.63	18.88	1,510.3	2,147.4	11.73	19.74	1,389.7	1,119.4	9.48	17.39	132.3	74.1	10.15	16.32
19	may-12	2,761.9	4,212.1	11.07	18.47	1,478.6	2,848.4	12.28	19.01	1,139.5	1,210.1	9.65	17.66	143.8	153.6	9.86	14.86
20	may-19	4,241.1	4,603.6	10.65	18.35	1,777.0	2,723.2	11.88	19.00	2,324.5	1,746.5	9.75	17.64	139.5	133.9	10.06	14.57
21	may-26	5,175.3	3,776.9	10.88	18.29	2,224.6	2,109.6	12.15	19.13	2,676.3	1,556.9	9.96	17.37	274.5	110.3	9.43	15.35
22	jun-02	3,825.1	5,609.0	11.20	18.74	1,661.8	3,292.7	12.39	19.61	2,021.2	2,083.1	10.26	17.86	142.0	233.2	10.60	14.33
23	jun-09	4,452.4	4,468.1	11.87	18.68	2,088.2	2,690.3	12.64	19.42	2,159.6	1,716.1	11.13	17.60	204.6	61.7	11.81	16.01
24	jun-16	4,087.4	5,336.2	11.84	18.19	1,985.8	3,161.0	12.71	19.00	1,943.7	1,953.3	10.98	17.14	158.0	221.9	11.58	15.83
25	jun-23	4,067.4	4,608.6	11.83	18.14	2,157.9	2,835.1	12.71	18.61	1,690.5	1,642.8	10.91	17.60	219.0	130.7	10.31	14.69
26	jun-30	5,112.6	7,054.7	12.17	18.79	2,585.9	3,786.1	13.21	19.66	2,126.6	2,831.3	11.20	18.05	400.2	437.3	10.64	16.00
27	jul-07	2,637.6	3,195.6	12.77	19.03	1,589.3	1,946.8	13.47	19.81	869.9	1,185.5	11.66	17.94	178.4	63.3	11.89	15.39
28	jul-14	3,746.7	4,192.5	13.16	18.75	2,310.2	2,493.3	13.68	19.48	1,000.5	1,496.4	12.66	18.01	436.0	202.9	11.52	15.38
29	jul-21	3,825.0	3,524.0	13.22	18.77	1,988.7	1,917.9	13.97	19.91	1,384.7	1,422.5	12.60	17.71	451.7	183.6	11.81	15.02
30	jul-28	6,307.6	5,698.8	13.47	18.64	3,542.9	3,421.0	14.25	19.39	1,844.1	1,979.6	12.93	17.73	920.7	298.1	11.55	16.10
31	ago-04	3,303.0	4,661.7	14.71	18.93	2,205.0	2,821.6	15.10	19.83	1,048.9	1,580.2	14.08	17.78	49.2	259.9	10.41	16.22
32	ago-11	3,222.1	2,736.8	14.69	19.22	2,340.5	1,661.8	15.14	20.12	738.4	994.0	13.82	18.14	143.3	81.1	11.66	14.04
33	ago-18	3,363.7	3,718.9	14.60	19.35	2,359.6	2,262.3	15.14	20.14	879.8	1,309.4	13.59	18.44	124.2	147.2	11.70	15.14
34	ago-25	3,885.5	3,179.3	14.88	18.96	2,642.6	1,876.4	15.42	19.53	1,088.9	1,205.7	14.16	18.39	154.0	97.2	10.65	14.84
35	sep-01	4,800.9	6,350.8	15.05	18.56	2,771.3	3,321.3	15.69	19.45	1,808.5	2,627.3	14.56	17.86	221.1	402.1	11.07	15.74
36	sep-08	3,654.1	3,355.4	15.17	19.00	2,359.2	1,994.7	15.68	19.91	1,098.2	1,281.3	14.75	17.79	196.7	79.4	11.36	15.92
37	sep-15	5,738.9	4,892.5	13.61	18.33	2,788.4	2,719.5	15.26	19.45	2,734.4	2,060.2	12.11	17.09	216.0	112.8	11.37	13.87
38	sep-22	3,853.4	5,778.7	15.56	17.86	2,434.6	3,044.7	16.31	18.66	1,188.1	2,463.5	14.77	17.22	230.7	270.5	11.67	14.80
39	sep-29	5,880.9	6,606.5	15.59	17.94	3,555.5	3,718.7	16.36	18.59	2,084.2	2,648.9	14.69	17.32	241.2	238.8	12.10	14.61
40	oct-06	3,121.0	3,543.5	16.37	18.64	2,129.0	2,215.8	16.73	19.48	868.2	1,250.0	16.06	17.43	123.9	77.8	12.44	14.36
41	oct-13	3,412.8	3,458.0	16.08	18.27	2,285.0	1,947.2	16.71	19.19	962.0	1,364.3	15.22	17.32	165.8	146.5	12.42	14.88
42	oct-20	3,337.4	3,915.2	16.63	18.09	2,266.4	2,112.3	17.25	19.21	931.2	1,676.2	15.78	16.94	139.7	126.7	12.27	14.54
43	oct-27	5,110.2	5,313.4	16.97	17.86	3,160.9	3,043.4	17.66	18.65	1,688.8	2,066.3	16.27	17.08	260.6	203.7	13.04	14.03
44	nov-03	4,919.0	5,287.0	17.26	18.49	2,968.8	3,319.2	17.75	19.04	1,753.5	1,782.8	16.81	17.72	196.7	185.0	13.87	16.09
45	nov-10	3,310.3	2,870.6	17.59	18.57	1,982.2	1,770.5	18.01	19.31	1,138.6	1,000.9	17.28	17.80	189.5	99.2	15.06	13.26
46	nov-17	3,990.6	3,443.6	18.08	18.61	2,772.1	2,191.8	18.61	19.45	1,078.5	1,112.2	17.21	17.56	140.0	139.6	14.50	13.85
47	nov-24	4,685.1	4,551.0	17.64	18.22	2,706.3	2,837.1	18.49	18.92	1,605.9	1,545.4	17.03	17.34	372.8	168.5	14.02	14.58
48	dic-01	6,969.2	5,951.3	17.54	18.46	4,594.4	3,644.6	17.87	18.89	2,006.7	2,033.3	17.38	18.09	368.1	273.4	14.21	15.55
49	dic-08	4,739.1	3,243.6	19.18	18.34	2,391.4	1,943.9	19.65	18.92	2,247.7	1,158.4	18.88	17.66	100.1	141.3	14.94	15.98
50	dic-15	6,286.4	7,075.3	18.65	17.25	3,983.7	4,453.8	19.26	17.48	1,991.0	2,388.9	18.04	17.02	311.7	232.6	14.73	15.14
51	dic-22	6,766.2		18.48		4,227.1		18.77		2,072.0		18.58		467.1		15.37	
52	dic-29	6,693.3		19.13		4,173.7		19.59		2,160.9		18.73		358.7		16.26	

1/ Incluye leasing financiero

2/ Promedio ponderado por monto de las tasas de los créditos ordinarios, de tesorería y preferenciales. No incluye construcción de vivienda.

3/ Promedio ponderado por monto

Fuente: Formato 088 de la Superintendencia Financiera.

Nota: a partir del 01 de jul/2022 la información de tasas activas proviene del formato 414 de la Superintendencia Financiera de Colombia. Las tasas obtenidas con la nueva fuente no son estrictamente comparables con las anteriores obtenidas a partir del formato 88.

Desembolsos y tasas de interés cartera de consumo, tarjeta de crédito y adquisición de vivienda 1/

Moneda Legal

Semana	Fecha 2023	Consumo ²				Tarjetas de Crédito ³				Vivienda ⁴			
		Desembolsos MM\$		Tasa de interés % ⁵		Desembolsos MM\$		Tasa de interés % ⁵		Adquisición No VIS		Tasa de interés % ⁵	
		2022	2023	2022	2023	2022	2023	2022	2023	2022	2023	2022	2023
1	ene-06	1,419	941	16.87	31.57	672	773	24.57	40.50	163	157	9.37	16.74
2	ene-13	1,437	980	17.27	31.79	680	733	24.35	40.36	139	131	9.46	17.20
3	ene-20	2,179	1,353	16.96	31.02	738	810	24.34	40.15	223	175	9.42	17.91
4	ene-27	2,462	1,465	16.26	29.56	741	796	24.28	39.78	283	224	9.53	18.12
5	feb-03	2,383	1,651	16.46	29.50	741	805	24.69	40.08	280	304	9.56	18.05
6	feb-10	2,264	1,398	16.79	30.62	731	748	25.07	41.05	353	198	9.75	18.68
7	feb-17	2,630	1,523	16.82	30.16	723	768	25.18	40.91	418	221	9.73	18.50
8	feb-24	2,985	1,486	16.28	29.62	741	724	25.05	41.10	442	254	9.84	18.58
9	mar-03	2,817	1,810	16.48	28.79	752	759	25.27	41.28	376	305	9.91	18.26
10	mar-10	2,298	1,324	17.11	30.60	888	735	25.26	42.19	272	180	10.31	18.78
11	mar-17	2,377	1,386	16.92	30.59	870	725	25.40	41.12	314	217	10.42	18.52
12	mar-24	2,052	1,151	17.17	30.44	715	700	25.63	40.79	309	171	10.36	18.50
13	mar-31	2,808	1,681	16.71	28.67	775	758	25.40	40.52	584	382	10.47	18.47
14	abr-07	2,063	882	18.48	30.38	795	607	26.45	41.55	248	116	10.55	18.32
15	abr-14	1,473	1,250	19.03	30.34	662	774	26.62	41.63	151	151	10.91	18.69
16	abr-21	2,289	1,400	18.54	29.32	830	743	26.49	41.21	278	216	10.87	18.48
17	abr-28	2,934	1,742	17.77	28.00	803	775	26.24	40.25	592	352	11.02	18.28
18	may-05	2,046	1,038	19.58	29.85	824	721	27.02	39.99	256	120	11.08	18.48
19	may-12	2,263	1,346	19.11	28.89	826	775	27.28	39.77	283	186	11.29	18.28
20	may-19	2,344	1,344	19.15	28.64	795	762	27.30	39.90	327	192	11.76	18.08
21	may-26	2,574	1,176	18.70	27.83	810	720	27.28	39.65	502	192	11.72	17.71
22	jun-02	2,003	1,533	19.12	27.19	757	790	27.74	39.30	354	334	11.78	17.81
23	jun-09	2,049	1,142	19.93	28.77	772	754	28.15	39.65	293	158	11.90	18.13
24	jun-16	2,120	1,022	20.36	29.18	969	754	27.97	39.73	331	160	12.11	17.80
25	jun-23	1,741	1,097	19.92	27.96	998	783	28.18	39.73	312	162	12.15	17.92
26	jun-30	2,149	1,604	19.79	26.52	837	865	28.33	39.24	491	362	12.17	17.73
27	jul-07	1,442	951	21.97	29.13	818	766	29.45	39.37	211	114	12.17	17.83
28	jul-14	2,038	1,245	22.17	28.30	858	800	29.34	39.44	319	153	12.53	17.64
29	jul-21	1,805	1,150	22.45	28.09	793	779	29.41	39.26	277	156	12.69	17.28
30	jul-28	2,553	1,646	21.26	25.97	787	704	28.95	38.34	610	283	12.68	17.69
31	ago-04	1,976	1,678	22.85	25.73	859	804	29.94	38.47	241	244	12.71	17.42
32	ago-11	1,993	1,122	23.27	27.35	837	743	29.94	38.99	293	130	13.33	17.60
33	ago-18	1,685	1,316	24.07	27.76	783	743	30.33	37.86	235	215	13.48	17.50
34	ago-25	2,149	1,338	22.99	25.72	812	736	30.03	38.38	341	187	13.85	17.48
35	sep-01	2,338	1,668	23.01	25.75	835	790	30.64	38.01	452	346	13.82	17.69
36	sep-08	1,885	1,262	24.90	27.24	806	753	32.42	38.49	247	157	14.17	17.54
37	sep-15	2,008	1,342	24.84	27.18	827	771	32.46	37.57	298	200	14.62	17.40
38	sep-22	2,009	1,415	24.30	26.84	819	794	32.50	37.36	288	223	14.84	17.35
39	sep-29	2,317	1,866	23.61	24.90	866	810	32.57	37.04	516	399	14.74	17.25
40	oct-06	1,717	1,253	26.14	27.12	844	831	33.80	35.94	216	144	15.16	17.37
41	oct-13	1,792	1,331	26.12	26.77	836	822	33.99	36.18	262	177	15.37	17.44
42	oct-20	1,492	1,125	26.82	27.35	798	784	34.09	36.43	241	194	15.77	17.07
43	oct-27	2,058	1,463	25.16	25.71	823	788	33.85	36.02	426	283	15.88	17.08
44	nov-03	1,915	1,539	26.23	25.77	809	766	34.69	35.25	369	320	15.70	17.06
45	nov-10	1,478	1,080	27.48	27.94	777	793	35.94	35.34	221	143	15.80	16.90
46	nov-17	1,387	1,104	27.70	27.30	785	773	35.97	35.45	255	168	16.24	16.98
47	nov-24	1,752	1,424	27.38	26.15	879	931	35.85	35.26	362	224	16.36	17.23
48	dic-01	1,811	1,814	27.00	24.83	993	1,067	36.46	34.83	467	429	16.56	17.04
49	dic-08	1,178	994	29.19	26.98	838	789	39.22	34.70	239	155	16.77	17.05
50	dic-15	1,482	1,211	29.02	26.56	907	881	39.01	34.65	346	236	17.08	16.93
51	dic-22	1,555		28.63		1,075		38.91		378		17.21	
52	dic-29	1,434		28.09		888		38.94		631		17.34	

1/ Incluye leasing financiero.

2/ Incluye créditos en pesos y en UVR.

3/ Promedio ponderado por monto. No incluye avances ni compras a 1 mes.

4/ Incluye créditos en pesos y en UVR.

5/ Corresponde al promedio ponderado por monto de la tasa de los desembolsos en pesos y en UVR. Antes de realizar el promedio ponderado,

a la tasa de interés de los créditos en UVR se les sumó la variación anual de la UVR de la respectiva semana.

Fuente: Formato 088 de la Superintendencia Financiera.

Nota: a partir del 01 de jul/2022 la información de tasas activas proviene del formato 414 de la Superintendencia Financiera de Colombia. Las tasas obtenidas con la nueva fuente no son estrictamente comparables con las anteriores obtenidas a partir del formato 88.

Desembolsos y tasas de interés cartera de microcrédito / crédito productivo 1/

Moneda Legal

Semana	Fecha 2023	Microcrédito / Crédito productivo				Crédito productivo ²					
		Desembolsos MM\$		Tasa de interés % ³		Popular productivo (Hasta 6 SMLMV)		Productivo (6 a 25 SMLMV)		De mayor monto (25 a 120 SMMLV)	
		2022	2023	2022	2023	Desembolsos MM\$ 2023	Tasa de interés % ³ 2023	Desembolsos MM\$ 2023	Tasa de interés % ³ 2023	Desembolsos MM\$ 2023	Tasa de interés % ³ 2023
1	ene-06	64	132	39.24	35.81						
2	ene-13	103	169	39.27	39.00						
3	ene-20	155	234	38.71	38.09						
4	ene-27	167	242	37.70	36.83						
5	feb-03	145	218	37.79	38.68						
6	feb-10	161	234	38.33	39.45						
7	feb-17	171	237	37.67	38.94						
8	feb-24	177	249	37.46	37.45						
9	mar-03	157	251	36.76	36.37						
10	mar-10	152	229	38.02	37.90						
11	mar-17	160	252	37.99	37.16						
12	mar-24	128	210	38.04	36.29						
13	mar-31	178	309	37.18	35.09						
14	abr-07	130	115	39.84	33.20						
15	abr-14	114	215	39.38	36.34						
16	abr-21	150	238	38.95	36.79						
17	abr-28	199	318	37.94	34.12						
18	may-05	132	172	39.31	34.93						
19	may-12	163	263	39.54	33.82						
20	may-19	166	255	39.39	34.75						
21	may-26	174	194	38.96	35.31						
22	jun-02	133	279	38.95	32.89						
23	jun-09	158	242	40.87	33.48						
24	jun-16	171	206	40.53	34.18						
25	jun-23	140	216	40.28	33.07						
26	jun-30	214	330	32.08	33.06						
27	jul-07	144	144	33.09	31.90						
28	jul-14	218	241	35.53	35.00						
29	jul-21	200	198	33.08	35.63						
30	jul-28	304	279	32.26	33.82						
31	ago-04	219	264	32.30	32.82						
32	ago-11	238	198	34.35	35.21						
33	ago-18	191	264	34.74	34.71						
34	ago-25	246	203	34.41	34.00						
35	sep-01	257	298	32.33	31.70						
36	sep-08	222	236	34.93	32.34						
37	sep-15	256	252	34.53	32.60						
38	sep-22	241	242	34.87	32.64						
39	sep-29	294		33.98		62	44.16	148	26.36	92	26.30
40	oct-06	177		34.83		57	45.15	114	27.37	67	25.74
41	oct-13	243		35.53		68	46.64	115	31.41	64	27.52
42	oct-20	200		35.24		52	45.70	98	29.96	55	27.59
43	oct-27	273		34.78		64	45.12	139	28.15	74	27.77
44	nov-03	230		35.03		53	44.88	109	29.13	72	27.22
45	nov-10	200		36.84		59	46.46	92	30.50	42	27.30
46	nov-17	202		37.00		56	45.99	102	30.58	52	27.65
47	nov-24	260		36.41		71	46.03	129	30.63	64	27.64
48	dic-01	264		34.14		69	44.44	151	28.68	89	27.54
49	dic-08	189		37.00		56	45.86	88	29.22	42	24.72
50	dic-15	239		36.43		71	45.89	113	30.05	56	26.77
51	dic-22	242		36.50							
52	dic-29	215		34.80							

1/ Incluye leasing financiero. A partir de abril 07/2023 corresponden a la modalidad de "Créditos productivos" creada por el Decreto 455 de marzo 29/2023 del Ministerio de Hacienda. Incluye créditos de redescuento.

2/ Incluye rural y urbano.

3/ Promedio ponderado por monto

Fuente: Formato 088 de la Superintendencia Financiera.

Nota: a partir del 01 de jul/2022 la información de tasas activas proviene del formato 414 de la Superintendencia Financiera de Colombia. Las tasas obtenidas con la nueva fuente no son estrictamente comparables con las anteriores obtenidas a partir del formato 88.

Cartera bruta como porcentaje del PIB

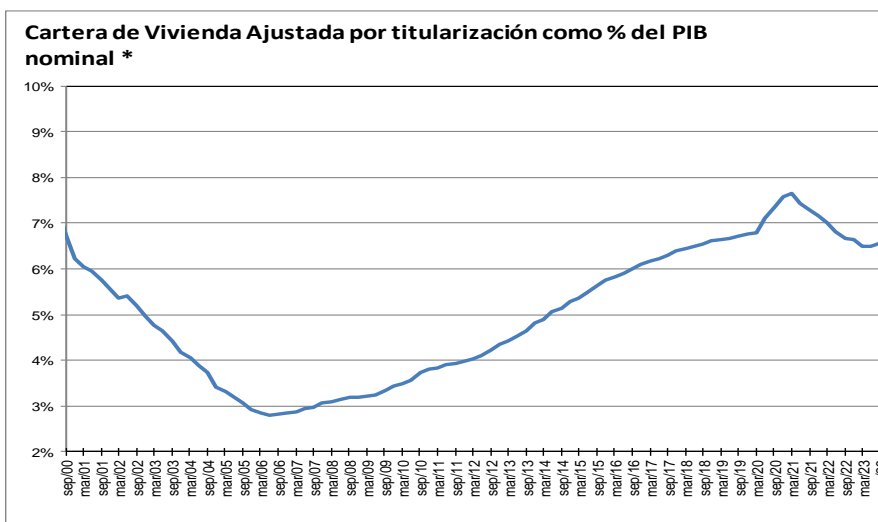
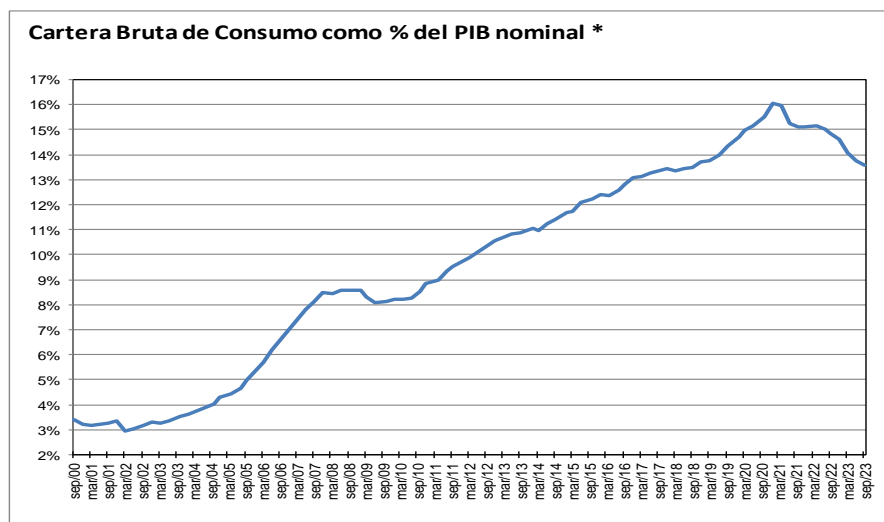
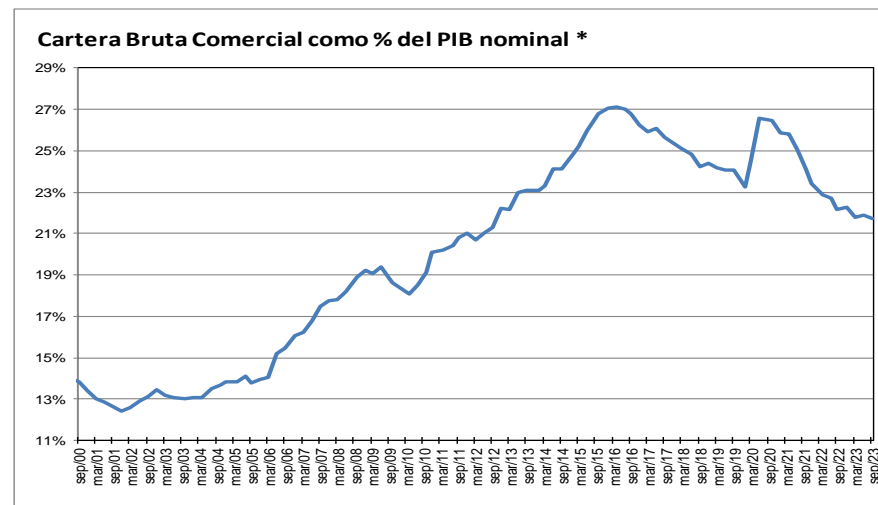
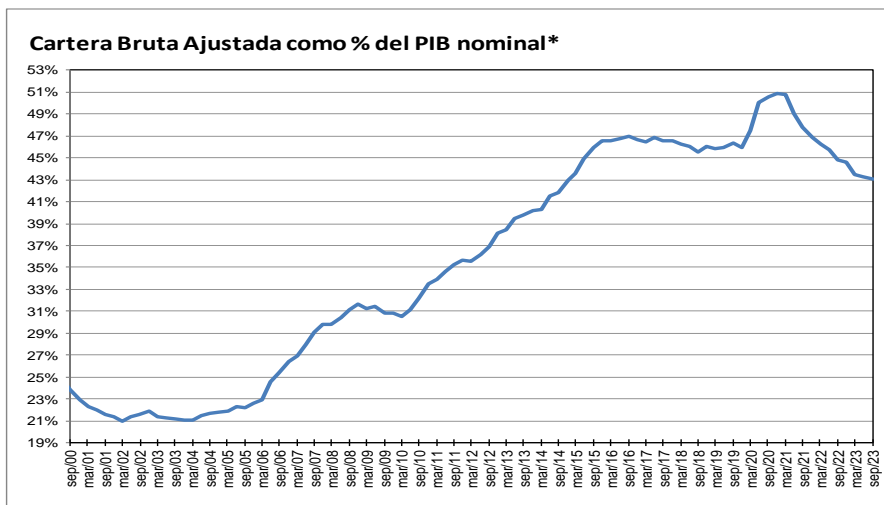

* Corresponde a cartera en moneda total y no incluye la cartera de las entidades financieras especiales. El PIB se refiere al nominal sin desestacionalizar.

Fuente: A partir de 2002 Formato 281 de la Superintendencia financiera de Colombia y ajustes del BR. Antes balances mensuales.

Cartera e inversiones como porcentaje de los activos de los establecimientos de crédito

(Moneda Total)

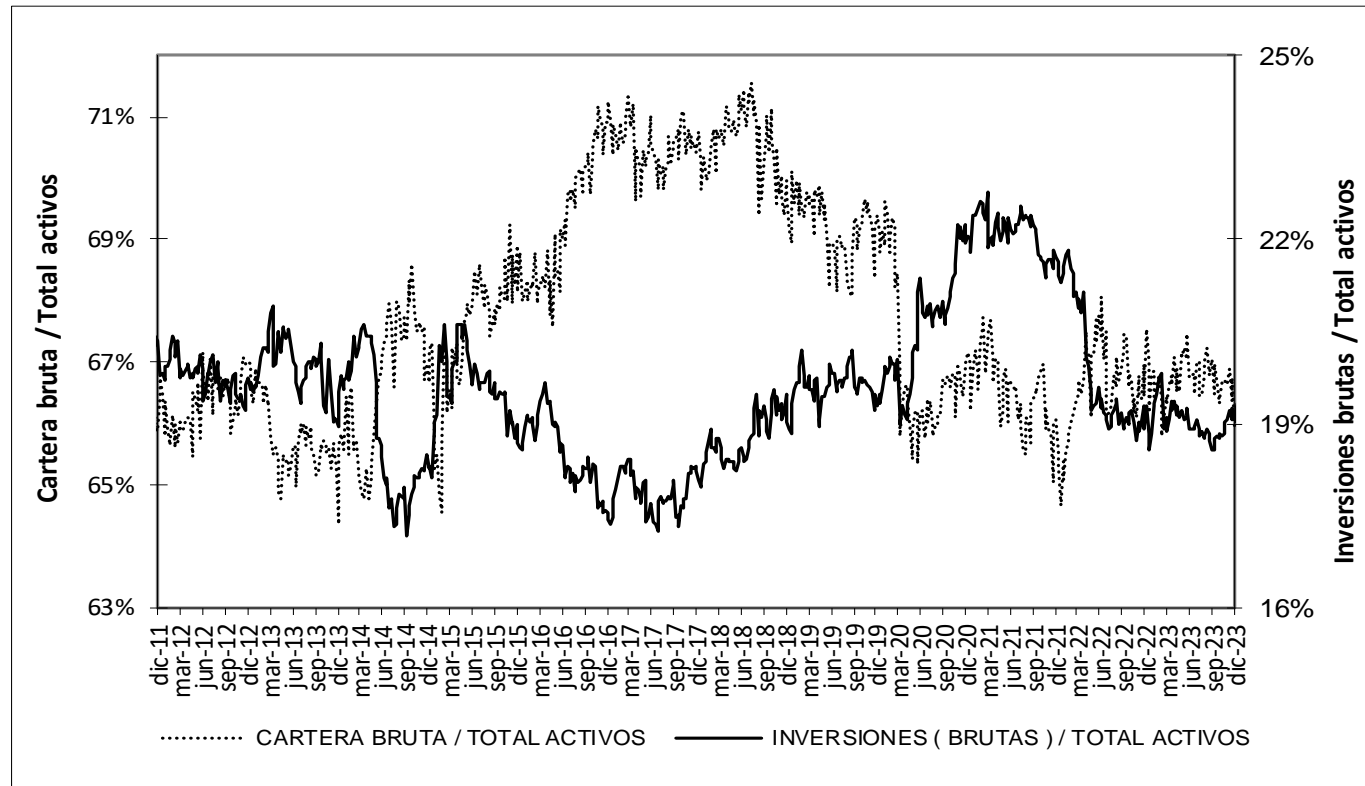

* Sin entidades financieras especiales

Fuente: Banco de la República

Mercado cambiario

Índice de tasa de cambio real promedio

Promedio total-ponderaciones según promedios móviles de orden 12

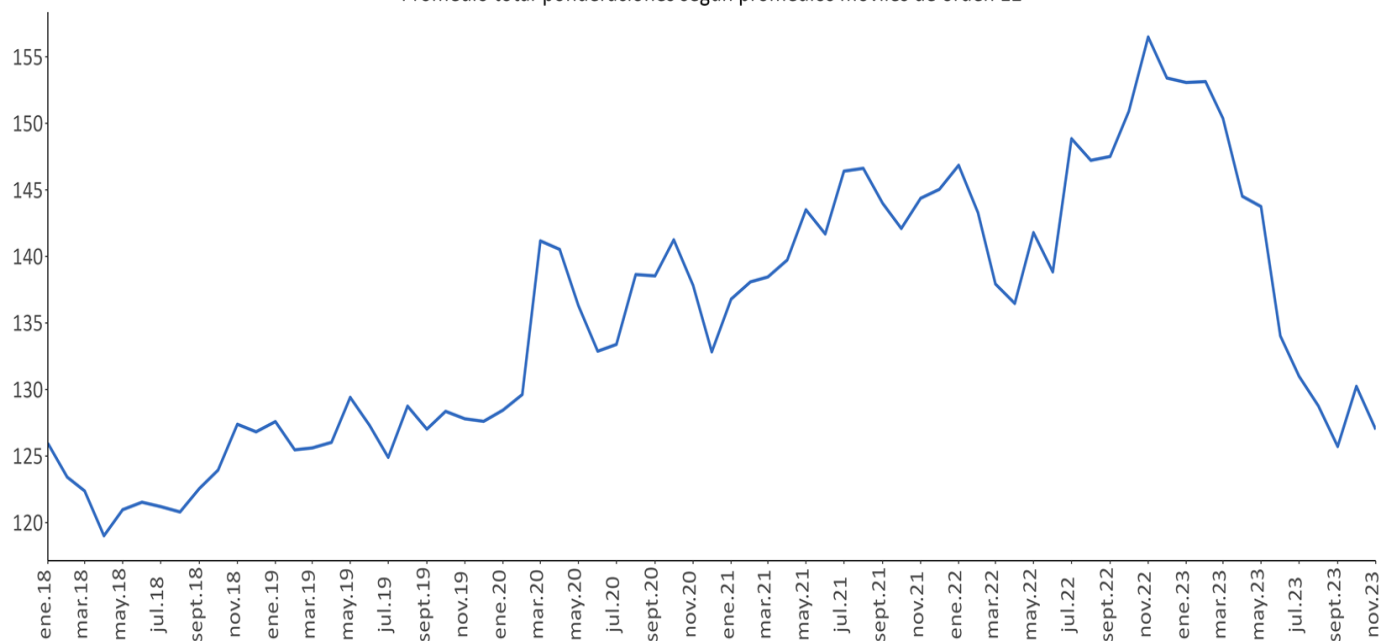

Fuente: Banrep

Encuesta de expectativas de la TRM del Banco de la República

Pronóstico a:	ENCUESTA DE EXPECTATIVAS DE LA TRM DEL BANCO DE LA REPÚBLICA									
	mar-23	abr-23	may-23	jun-23	jul-23	ago-23	sep-23	oct-23	nov-23	dic-23
Fin de mes										
dic-23	4793.56	4517.25	4582.17	4195.33	4116.61	4018.90	4020.40	4174.24	4031.86	4019.06
dic-24	4736.97	4629.54	4600.74	4250.44	4184.09	4105.70	4094.23	4138.78	4088.41	4019.06
dic-24	4606.19	4550.20	4519.74	4169.17	4172.07	4094.49	4065.08	4077.64	4077.98	4080.96

Fuente: Banrep

La encuesta de Diciembre de 2023 se llevo a cabo entre el 11 y el 13 del mismo mes.

Saldos netos de compra de forwards y swaps peso-dólar

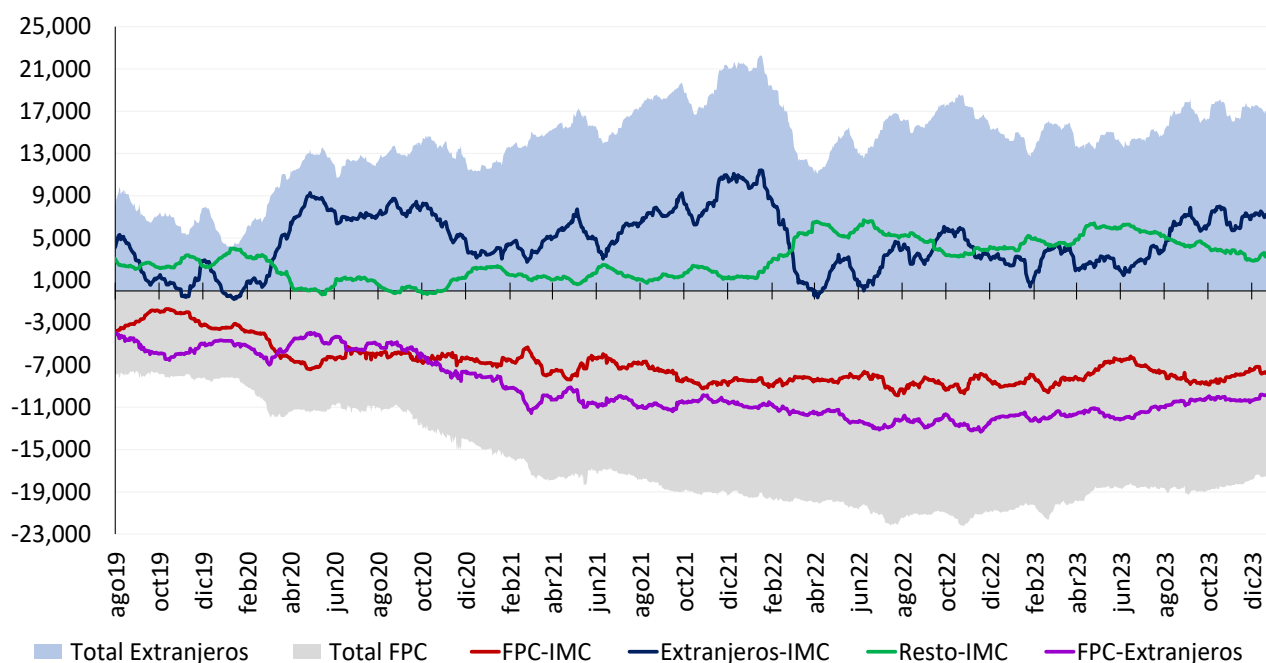

Cifras en Millones de Dólares de los EE.UU. Fuente: Banco de la República. Información Actualizada al 21 de diciembre de 2023

Total extranjeros incluye los saldos netos de extranjeros con IMC y extranjeros con FPC y total FPC incluye los saldos netos de FPC con IMC y FPC con extranjeros Desde el 7 de diciembre de 2020 este gráfico se calcula con la información de las operaciones reportadas por los Sistemas de Negociación y Registro de Divisas

Tasas del mercado forward

Devaluación implícita y tasas de interés

Plazo (días)	Diferencia DEVIMPAN ¹ - Diferencial Tasas de interés					
	18 dic - 21 dic					
	Al resto del sector real		A Offshore, Intragruppo y otros financieros		A FPC y Fiduciarias	
	Compras	Ventas	Compras	Ventas	Compras	Ventas
15-35	-0.07%	1.08%	0.43%	0.68%	0.62%	0.82%
61-90	0.43%	1.11%	0.00%	0.78%	0.65%	0.84%
91-180	0.69%	1.30%	0.00%	0.94%	0.81%	1.20%
>180	0.62%	2.00%	1.23%	1.82%	0.95%	0.00%
Total	0.42%	1.37%	0.42%	1.06%	0.76%	0.71%

¹DEVIPAM: Devaluación implícita anualizada.
Fuente: Sistemas de negociación y registro de divisas. Cálculos: DOAM.

Mercado de deuda pública

Emisiones de deuda pública

TES de corto plazo – Operaciones de Tesorería (\$ mm)

	Subasta	Cancelados	Saldo en circulación	Participación
TES Corto Plazo	12.149	12.416	12.149	60,7%
Cupo en administración vigente 2023			20.000	
Saldo por colocar			7.851	39,3%

Fuente: Departamento de Fiduciaria y Valores. Datos al 22 de diciembre de 2023.

TES en pesos y UVR – Operaciones de Tesorería (\$ mm)

Tipo	Denominaciones originales (mm)				\$ mm				Part.	
	Subasta	Convenida	Forzosa	Total	Subasta	Convenida	Forzosa	Total		
Pesos	26.317	5.545	0	31.862	26.317	5.545	0	31.862	71%	
UVR	31,88	6,84	0,00	38,73	10.888	2.338	0	13.225	29%	
(1) Total colocado					37.204	7.883	0	45.087	96,2%	
Participación porcentual					83%	17%	0%			
(2) Cupo de administración 2023									46.888	100%
Saldo por colocar (2) - (1)									1.800	3,8%

Fuente: Departamento de Fiduciaria y Valores. Datos al 22 de diciembre de 2023.

Proyecciones de vencimientos y pago de cupones de TES

22 de diciembre de 2023

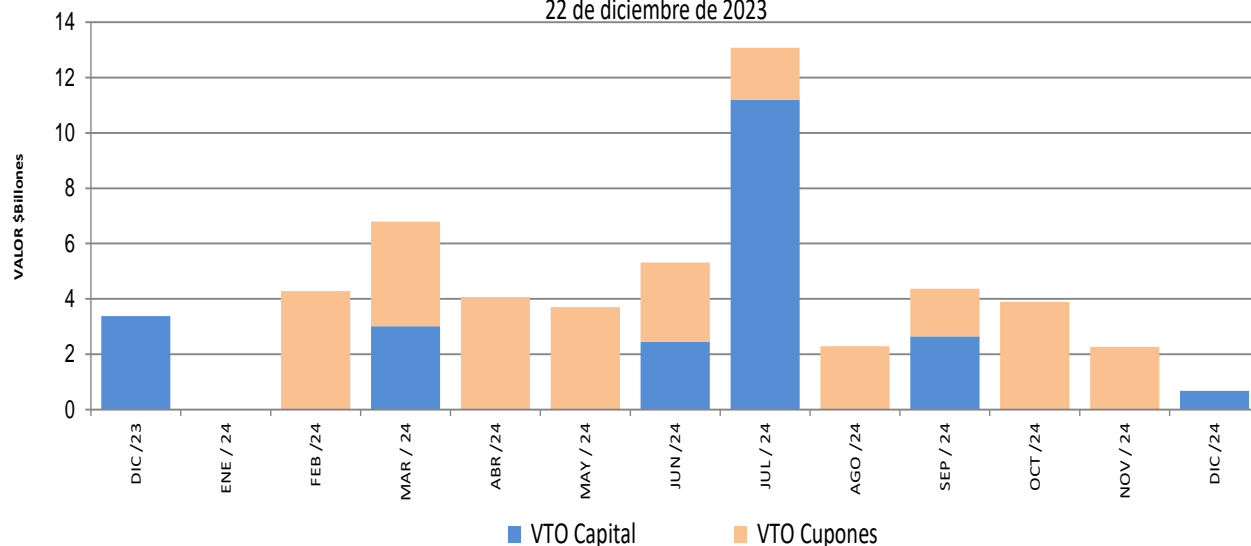

Fuente: Departamento de Fiduciaria y Valores.

Saldos de deuda pública

Denominación	Plazo	Vencimiento				TOTAL	
		Vence 2023		Vence después		Saldo en Circulación (\$mm)	Participación
		Saldo en Circulación (\$mm)	Participación	Saldo en Circulación (\$mm)	Participación		
PESOS	<365 Días	\$ -	0.0%	\$ 20,096.1	4.0%	\$ 20,096.08	4.0%
	1	\$ -	0.0%	\$ -	0.0%	\$ -	0.0%
	2	\$ -	0.0%	\$ 30,621.99	6.2%	\$ 30,621.99	6.2%
	3	\$ -	0.0%	\$ 20,130.20	4.0%	\$ 20,130.20	4.0%
	4	\$ -	0.0%	\$ 33,794.47	6.8%	\$ 33,794.47	6.8%
	6	\$ -	0.0%	\$ 22,399.63	4.5%	\$ 22,399.63	4.5%
	7	\$ -	0.0%	\$ 33,497.81	6.7%	\$ 33,497.81	6.7%
	8	\$ -	0.0%	\$ 27,967.50	5.6%	\$ 27,967.50	5.6%
	9	\$ -	0.0%	\$ 22,491.40	4.5%	\$ 22,491.40	4.5%
	10	\$ -	0.0%	\$ 27,865.28	5.6%	\$ 27,865.28	5.6%
	12	\$ -	0.0%	\$ 12,051.02	2.4%	\$ 12,051.02	2.4%
	18	\$ -	0.0%	\$ 32,668.72	6.6%	\$ 32,668.72	6.6%
	26	\$ -	0.0%	\$ 25,894.88	5.2%	\$ 25,894.88	5.2%
	Total	\$ -	0.0%	\$ 327,273.41	65.8%	\$ 327,273.41	65.8%
UVR	1	\$ -	0.0%	\$ -	0.0%	\$ -	0.0%
	3	\$ -	0.0%	\$ 23,779.46	4.8%	\$ 23,779.46	4.8%
	5	\$ -	0.0%	\$ 18,590.76	3.7%	\$ 18,590.76	3.7%
	9	\$ -	0.0%	\$ 15,798.95	3.2%	\$ 15,798.95	3.2%
	11	\$ -	0.0%	\$ 34,152.34	6.9%	\$ 34,152.34	6.9%
	13	\$ -	0.0%	\$ 34,649.12	7.0%	\$ 34,649.12	7.0%
	25	\$ -	0.0%	\$ 24,546.89	4.9%	\$ 24,546.89	4.9%
	Total	\$ -	0.0%	\$ 170,499.31	34.3%	\$ 170,499.31	34.3%
Total	\$ -	0.0%	\$ 497,772.72	100.0%	\$ 497,772.72	100.0%	

* Datos actualizados al 22 dic 2023

Fuente: Banco de la República

Expectativas de inflación

Plazo	Inflación Anual /1	IBR /1	TES TF - TES UVR /2				
			Semana Actual	Semana Anterior	Diferencia	Trimestre Anterior	Diferencia
			22-dic	15-dic	pbs.	29-sep	pbs.
3 Meses	10.50%	12.80%	7.14%	6.97%	17.49	6.91%	23.21
6 Meses	9.50%	11.70%	6.78%	6.48%	29.52	6.52%	26.00
9 Meses	8.50%	11.00%	6.50%	6.15%	34.82	6.26%	24.46
12 Meses	8.00%	10.00%	6.29%	5.93%	36.43	6.09%	20.10

/1 Según la mediana de la encuesta trimestral de expectativas de Octubre del 2023

/2 Diferencia en Curva Spot

Fuente: Banco de la República

Fuentes de la base monetaria e intervención en el mercado cambiario

Fuentes de la Base Monetaria¹

Miles de millones de pesos

Variación Anual^{1f}

Concepto	ene-22	feb-22	mar-22	abr-22	may-22	jun-22	jul-22	ago-22	sep-22	oct-22	nov-22	dic-22	ene-23	feb-23	mar-23	abr-23	may-23	jun-23	jul-23	ago-23	sep-23	oct-23	nov-23	
I. Gobierno	2,643	7,032	-922	-8,185	1,831	1,614	55	2,065	6,105	5,663	5,424	3,898	541	9,163	4,441	-2,673	-14,501	-18,935	-21,275	-19,169	-16,105	-5,008	-3,026	
Traslado utilidades en pesos	3,122	3,122	0	0	0	0	0	0	0	0	0	0	0	0	0	0	0	0	0	0	0	0	0	0
Depósitos en el Banco de la República	-479	3,909	-922	-8,185	1,831	1,614	55	2,065	6,105	5,663	5,424	3,898	541	9,163	4,441	-2,673	-14,501	-18,935	-21,275	-19,169	-16,105	-5,008	-3,026	
Depósitos remunerados de control monetario	0	0	0	0	0	0	0	0	0	0	0	0	0	0	0	0	0	0	0	0	0	0	0	
II. TES Regulación	14,765	14,765	17,694	20,324	19,137	21,680	22,662	11,748	10,722	9,124	9,600	8,575	8,575	8,562	6,999	6,871	11,100	9,923	10,864	13,889	10,768	5,336	355	
Compras definitivas ^{2f}	21,689	21,689	21,689	21,689	21,689	24,528	25,688	15,000	14,056	12,547	13,162	12,137	12,137	12,137	12,137	12,137	15,262	14,134	15,035	18,138	15,052	11,550	10,079	
Ventas definitivas	-5,921	-5,921	-2,729	0	0	0	0	0	0	0	0	0	0	0	-1,454	-1,454	-1,454	-1,454	-1,454	-1,454	-1,454	-3,217	-6,649	
Vencimiento ^{3f}	-1,002	-1,002	-1,266	-1,364	-2,551	-2,848	-3,026	-3,251	-3,334	-3,423	-3,563	-3,563	-3,563	-3,576	-3,685	-3,813	-2,708	-2,758	-2,717	-2,795	-2,830	-2,996	-3,075	
III. OPERACIONES DE LIQUIDEZ BR	9,871	10,344	18,813	18,107	8,805	2,396	2,133	1,610	-2,906	947	-6,570	-3,480	-323	-19,329	-12,695	-6,579	-2,423	5,577	5,017	-502	-1,497	-9,826	-1,104	
Expansión ^{4f}	8,598	9,155	10,264	14,247	8,077	4,053	2,564	1,022	-2,403	1,577	-6,676	-4,811	-1,267	-10,178	-7,524	-3,229	-886	5,222	6,722	2,687	578	-7,115	1,289	
Contracción ^{5f}	1,272	1,189	8,549	3,860	727	-1,657	-431	587	-503	-630	106	1,331	944	-9,150	-5,171	-3,350	-1,538	354	-1,706	-3,189	-2,075	-2,711	-2,393	
IV. Divisas^{6f}	-10,688	-10,688	-10,688	-10,688	-10,688	-10,688	-10,688	0	0	0	0	0	0	0	0	0	0	0	0	0	0	0	0	
Venta de divisas al Gobierno ^{2f}	-10,688	-10,688	-10,688	-10,688	-10,688	-10,688	-10,688	0	0	0	0	0	0	0	0	0	0	0	0	0	0	0	0	0
Compra de divisas al Gobierno	0	0	0	0	0	0	0	0	0	0	0	0	0	0	0	0	0	0	0	0	0	0	0	0
V. Títulos de deuda privada^{7f}	-3,733	-3,661	-3,287	-2,667	-2,504	-2,351	-1,692	-1,367	-1,181	-1,139	-1,092	-1,030	-811	-632	-595	-594	-532	-513	-401	-345	-302	-241	-224	
Compras Definitivas	0	0	0	0	0	0	0	0	0	0	0	0	0	0	0	0	0	0	0	0	0	0	0	
Ventas Definitivas	0	0	0	0	0	0	0	0	0	0	0	0	0	0	0	0	0	0	0	0	0	0	0	
Vencimiento ^{3f}	-3,733	-3,661	-3,287	-2,667	-2,504	-2,351	-1,692	-1,367	-1,181	-1,139	-1,092	-1,030	-811	-632	-595	-594	-532	-513	-401	-345	-302	-241	-224	
VI. Otros^{8f}	1,091	1,032	1,076	533	1,096	1,030	1,111	1,099	1,193	1,282	1,338	1,399	1,443	1,424	1,678	2,401	2,018	2,270	2,477	2,702	2,998	3,202	3,314	
Variación total de la Base	13,948	18,823	22,686	17,423	17,676	13,682	13,581	15,155	13,933	15,878	8,698	9,362	9,424	-811	-173	-574	-4,337	-1,678	-3,318	-3,425	-4,139	-6,537	-685	
Saldo Base Monetaria	136,334	141,330	143,720	141,762	142,616	142,275	142,235	143,321	143,165	147,154	145,015	154,744	145,758	140,518	143,547	141,189	138,279	140,597	138,917	139,896	139,027	140,617	144,330	

1f Estas cifras corresponden al cierre del mes calendario. Para el corte de agosto de 2023, se reprocesó la serie de depósitos en el Banco de la República desde enero a julio de 2023.

2f El 30 de agosto de 2021 el Gobierno Nacional le compró al Banco de la República USD 2.787,7 mil al Banco de la República (el monto equivalente a la asignación general de DEG para Colombia realizada por el FMI el 23 de agosto, utilizando la tasa de cambio DEG/USD del 30 de agosto). Como pago de los dólares, el Gobierno Nacional entregó al Banco

títulos de deuda pública TES (véase <https://www.banrep.gov.co/es/asignacion-deg-colombia-parte-del-fmi-y-venta-reservas-internacionales-gobierno-nacional>).

3f Incluye cupón y principal.

4f Incluye repos a un día, overnight y a mediano plazo.

5f Incluye contracción a un día y a plazo.

6f No se incluyen las operaciones con organismos internacionales.

7f Este valor corresponde a la expansión o contracción monetaria generada por las compras o ventas de títulos de deuda privada, por tanto, no coincide con el valor nominal de los mismos.

8f Dentro del rubro "otros" se incluye el efecto monetario del PyG y de otras cuentas del balance del Banco.

Fuente: Banco de la República

*Datos provisionales

Operaciones de Compra - Venta de Divisas del Banco de la República en el mercado de contado
(Millones de Dólares)

Concepto	2023											
	Ene	Feb	Mar	Abr	May	Jun	Jul	Ago	Sep	Oct	Nov	Acumulado Año
Compras	0.0	0.0	0.0	0.0	0.0	0.0	0.0	0.0	0.0	0.0	0.0	0.0
Opciones Put	0.0	0.0	0.0	0.0	0.0	0.0	0.0	0.0	0.0	0.0	0.0	0.0
Para Acumulación de Reservas Internacionales	0.0	0.0	0.0	0.0	0.0	0.0	0.0	0.0	0.0	0.0	0.0	0.0
Para el Control de la Volatilidad	0.0	0.0	0.0	0.0	0.0	0.0	0.0	0.0	0.0	0.0	0.0	0.0
Subastas de Compra Directa	0.0	0.0	0.0	0.0	0.0	0.0	0.0	0.0	0.0	0.0	0.0	0.0
Intervención Discrecional	0.0	0.0	0.0	0.0	0.0	0.0	0.0	0.0	0.0	0.0	0.0	0.0
Vencimiento de Fx Swaps	0.0	0.0	0.0	0.0	0.0	0.0	0.0	0.0	0.0	0.0	0.0	0.0
Gobierno Nacional	0.0	0.0	0.0	0.0	0.0	0.0	0.0	0.0	0.0	0.0	0.0	0.0
Ventas	0.0	0.0	0.0	0.0	0.0	0.0	0.0	0.0	0.0	0.0	0.0	0.0
Opciones Call	0.0	0.0	0.0	0.0	0.0	0.0	0.0	0.0	0.0	0.0	0.0	0.0
Para Desacumulación de Reservas Internacionales	0.0	0.0	0.0	0.0	0.0	0.0	0.0	0.0	0.0	0.0	0.0	0.0
Para el Control de la Volatilidad	0.0	0.0	0.0	0.0	0.0	0.0	0.0	0.0	0.0	0.0	0.0	0.0
FX Swaps	0.0	0.0	0.0	0.0	0.0	0.0	0.0	0.0	0.0	0.0	0.0	0.0
Gobierno Nacional	0.0	0.0	0.0	0.0	0.0	0.0	0.0	0.0	0.0	0.0	0.0	0.0
Compras - ventas netas en el mercado de contado	0.0	0.0	0.0	0.0	0.0	0.0	0.0	0.0	0.0	0.0	0.0	0.0

Fuente: Banco de la República

Operaciones de Compra - Venta de Divisas del Banco de la República a través de contratos forward con cumplimiento financiero

(Millones de Dólares)

Concepto	2023											
	Ene	Feb	Mar	Abr	May	Jun	Jul	Ago	Sep	Oct	Nov	Acumulado Año
Ventas a través de contratos forward con cumplimiento financiero	0.0	0.0	0.0	0.0	0.0	0.0	0.0	0.0	0.0	0.0	0.0	0.0

Fuente: Banco de la República

Composición de las reservas internacionales

2022-2023

(Millones de US\$)

Descripción*	30-dic-22	30-nov-23		22-dic-23		Variación		
	Valor	Part. % en las Reservas Brutas	Valor	Part. % en las Reservas Brutas	Valor **	Part. % en las Reservas Brutas	Mensual corrido	Año corrido
1. RESERVAS BRUTAS	57,290	100.00%	58,609	100.00%	59,519	100.00%	909	2,229
Efectivo en caja	2	0.00%	2	0.00%	2	0.00%	0	0
Depósitos a la orden	149	0.26%	148	0.25%	149	0.25%	1	-1
Inversiones	50,675	88.45%	52,318	89.27%	54,385	91.38%	2,067	3,710
-Portafolio directo	36,548	63.80%	37,630	64.20%	39,428	66.24%	1,798	2,879
-Portafolio en administración	14,127	24.66%	14,688	25.06%	14,958	25.13%	270	831
Valores por cobrar venta de inversiones	1,540	2.69%	1,188	2.03%	0	0.00%	-1,188	-1,540
Oro	272	0.48%	306	0.52%	309	0.52%	3	37
-En caja	0	0.00%	0	0.00%	0	0.00%		
-En custodia	272	0.48%	306	0.52%	309	0.52%	3	37
Fondo Monetario Internacional	4,062	7.09%	4,056	6.92%	4,083	6.86%	27	21
-DEGs	3,404	5.94%	3,397	5.80%	3,419	5.74%	22	15
-Posición de reserva	659	1.15%	660	1.13%	664	1.12%	4	6
Fondo Latinoamericano de Reservas	589	1.03%	591	1.01%	591	0.99%	0	2
-Aportes	569	0.99%	571	0.97%	571	0.96%	0	2
-Pesos Andinos	20	0.03%	20	0.03%	20	0.03%	0	0
Convenios Internacionales	0	0.00%	0	0.00%	0	0.00%	0	0
2. PASIVOS DE CORTO PLAZO	21	0.04%	17	0.03%	17	0.03%	0	-4
Intereses causados de los pasivos	21	0.04%	17	0.03%	17	0.03%	0	-4
3. RESERVAS NETAS (1 menos 2)	57,269	99.96%	58,592	99.97%	59,502	99.97%	909	2,232

* Reservas Internacionales a precios de mercado. Incluye causaciones y valuaciones.

** A partir del 4 de junio de 2019 los recursos en dólares del Gobierno en el Banco de la República se registran en cuentas diferentes a las de las reservas internacionales, y a partir del 17 de diciembre de 2019, la totalidad de los recursos en moneda extranjera del Gobierno en el Banco de la República se contabilizan por fuera del balance del Banco, por tanto no hacen parte de las reservas internacionales.

** Cifras provisionales

Fuente: Banco de la República