

Semana 27

INFORME DE MERCADOS FINANCIEROS

06 de julio de 2023

Este es un documento de trabajo informativo. Su contenido no compromete al Banco de la República ni a su Junta Directiva.

Únicamente incluye las operaciones de los establecimientos de crédito en Colombia para agregados monetarios y crediticios. Por tanto no se tienen en cuenta las operaciones de sus sucursales en el exterior.

Contenido

1. COMPORTAMIENTO DE LAS TASAS DE INTERÉS	4
A. RESUMEN	4
B. TASAS DE INTERÉS DEL MERCADO MONETARIO Y TASAS OIS	5
C. TASAS DE INTERÉS PASIVAS.....	5
D. TASAS DE INTERÉS ACTIVAS	6
E. TASAS DE INTERÉS REALES	7
F. TASA PONDERADA DE CAPTACIÓN Y TASA DE COLOCACIÓN TOTAL.....	8
G. TASAS DE INTERÉS DE DEUDA PÚBLICA	8
2. MARGEN DE INTERMEDIACIÓN Y SPREADS.....	9
3. LIQUIDEZ PRIMARIA	15
4. DEPÓSITOS Y AGREGADOS MONETARIOS	17
5. CARTERA.....	20
6. INVERSIONES	24
A. INVERSIONES DE LOS ESTABLECIMIENTOS DE CRÉDITO	24
8. ACTIVOS EXTERNOS	25
A. RESERVAS INTERNACIONALES	25
9. ENDEUDAMIENTO EXTERNO DE LOS ESTABLECIMIENTOS DE CRÉDITO	26
A. ENDEUDAMIENTO EXTERNO DE LOS ESTABLECIMIENTOS DE CRÉDITO – SALDO POR PLAZOS.....	26
10. MERCADOS FINANCIEROS INTERNACIONALES	27
B. TASAS DE INTERÉS DE BANCOS CENTRALES	28
C. INFLACIÓN OBSERVADA Y SUS EXPECTATIVAS.....	29
D. PRINCIPALES TASAS DE LOS MERCADOS MONETARIOS INTERNACIONALES	29
E. INDICADORES DE PERCEPCIÓN DE RIESGO	29
F. MERCADO DE RENTA FIJA.....	31
G. MERCADO DE RENTA VARIABLE	31
H. MERCADO CAMBIARIO	32
I. PRECIOS DE LAS MATERIAS PRIMAS	33
12. MERCADO CAMBIARIO EN COLOMBIA	35
A. TASAS Y VOLÚMENES DEL MERCADO DE CONTADO	35
B. TASAS Y VOLÚMENES DEL MERCADO A FUTURO	36
13. MERCADO DE DEUDA PÚBLICA EN COLOMBIA	37
A. EMISIONES DE DEUDA PÚBLICA.....	37
B. CURVA DE RENDIMIENTOS DE LA DEUDA PÚBLICA	38
C. COMPRAS NETAS DE DEUDA PÚBLICA	39
D. INVERSIONISTAS EXTRANJEROS EN EL MERCADO DE DEUDA PÚBLICA.....	40
E. BONOS DE DEUDA PÚBLICA DENOMINADOS EN DÓLARES	40
14. MERCADO DE RENTA VARIABLE EN COLOMBIA.....	41
15. FONDOS DE PENSIONES	42
A. INVERSIONES DE LOS FONDOS DE PENSIONES OBLIGATORIAS.....	42

ANEXOS 43

AGREGADOS MONETARIOS Y CREDITICIOS 44

MERCADO CAMBIARIO..... 53

MERCADO DE DEUDA PÚBLICA..... 55

FUENTES DE LA BASE MONETARIA E INTERVENCIÓN EN EL MERCADO CAMBIARIO..... 57

COMPOSICIÓN DE LAS RESERVAS INTERNACIONALES 59

1. Comportamiento de las tasas de interés

a. Resumen

Tasas (e.a) 1/	Fecha 30-jun-23	Monto semanal MM de pesos	Monto Promedio Semanal		1 semana	1mes	Variación (pb)		
			año 2022	Corrido 2023			13 semanas	año corrido	año completo
Intervención BR	13,25	n.a	n.a	n.a	0	0	25	125	725
IBR Overnight	13,24	n.a	n.a	n.a	-2	-6	28	128	724
IBR 1 mes (Tasa fija de OIS)	13,24	n.a	n.a	n.a	-1	0	26	125	575
IBR 3 meses (Tasa fija de OIS)	13,26	n.a	n.a	n.a	3	0	25	90	493
IBR 6 meses (Tasa fija de OIS)	12,95	n.a	n.a	n.a	-2	-23	2	38	371
Pasivas									
TIB 2/	13,26	3.929	3.502	3.204	-3	-4	49	129	676
DTF 3/	12,91	1.384	1.405	1.381	-9	13	20	-81	489
Captación < 90 días 4/	13,28	766	469	584	-9	257	183	204	718
Captación a 90 días 4/	13,01	1.562	1.455	1.420	20	26	35	-56	498
Captación 91-179 días 4/	13,74	937	708	703	34	2	56	-40	538
Captación a 180 días 4/	13,32	1.173	861	1.211	3	24	-14	-205	472
Captación a 181-360 días 4/	14,08	1.739	1.404	2.109	15	5	31	-242	335
Captación > 360 días 4/	14,36	1.506	962	1.677	-1	4	49	-208	-68
Total captación de CDT	13,68	7.682	5.861	7.705	8	26	50	-102	392
Ahorro 5/	5,98	n.a	n.a	n.a	-24	-17	-53	8	307
	23-jun-23	Monto semanal	Monto promedio Semanal		1 semana	1mes	13 semanas	año corrido	año completo
	Año	2022 (desde 01/07/2022)*	Corrido 2023						
Activas*									
Comercial 6/	18,14	4.609	4.543	4.350	-4	-15	-101	-99	n.d.
Tesorería	14,69	131	265	176	-114	-66	-103	-156	n.d.
Preferencial /7	17,60	1.643	1.496	1.633	46	23	-31	-112	n.d.
Ordinario 7/	18,61	2.835	2.782	2.541	-38	-51	-157	-98	n.d.
Consumo 8/	27,96	1.097	1.830	1.325	-122	13	-248	-13	n.d.
Consumo sin libranza	31,54	744	1.299	913	-109	-60	-354	69	n.d.
Consumo a través de libranza	20,43	353	530	411	38	85	-1	78	n.d.
Tarjeta de crédito (Personas) 9/	39,73	783	844	752	0	8	-105	79	n.d.
Vivienda No VIS 10/	17,92	162	342	210	12	21	-57	58	n.d.
Microcrédito 11/	33,07	216	229	227	-110	-223	-322	-172	n.d.
Activa Ponderada 12/	20,13	n.a	n.a	n.a	6	-52	-171	-75	n.d.
Comercial BR 13/	18,22	n.a	n.a	n.a	-4	-14	-113	-104	n.d.
Pasivas									
Pasiva Ponderada	10,62	n.a	n.a	n.a	-152	-32	-137	103	479
Deuda Pública 14/	30-jun-23	Monto semanal	Monto Promedio Semanal		1 semana	1mes	13 semanas	año corrido	año completo
	año 2022	Corrido 2023							
2 años (TES Jul 2024)	9,87	2.295	1.400	729	6	-31	-59	-194	-22
3 años (TES Nov 2025)	9,80	947	1.170	1.000	-7	-69	-115	-264	-90
6 años (TES Abr 2028)	9,83	1.757	842	997	-13	-91	-150	-307	-138
8 años (TES Sep 2030)	9,92	722	620	848	-25	-98	-157	-311	-148
10 años (TES Jun 2032)	10,08	641	616	501	-32	-102	-159	-299	-138
12 años (TES Oct 2034)	10,20	492	396	399	-36	-95	-166	-288	-137

Fuente: Banco de la República y Bloomberg. Cálculos con información de los formatos 414 (a partir de 1 de julio de 2022) y 441 de la Superintendencia Financiera de Colombia.

1/ La tasa de intervención y las tasas IBR corresponden a la tasa diaria.

2/ El valor corresponde a la tasa promedio ponderada por monto de todos los días hábiles de la semana con corte en la fecha indicada.

3/ DTF calculada en la fecha indicada, corresponde a la tasa promedio ponderada por monto captado de los CDT's a 90 días de Bancos, corporaciones y compañías de financiamiento de los días entre el viernes anterior y el jueves previo al día de cálculo (fecha indicada).

4/ Las tasas de captación corresponden a la información de CDT por plazos. Incluye la información para el total de sistema financiero.

5/ Incluye el rendimiento de los depósitos de ahorro ordinarios activos y las cuentas AFC.

*Tasas promedio ponderada por monto prestado, del formato 414 de la SFC de la semana con corte en la fecha indicada. No se calculan variaciones año completo debido a que las tasas agregadas no son estrictamente comparables con las obtenidas a partir del formato anterior

6/ Promedio ponderado por monto de las tasas de créditos ordinarios, preferenciales y de tesorería. A partir de jul 01/2022, incluyen los créditos de construcción de proyectos de vivienda otorgados a empresas

7/ No incluye créditos ordinarios entre 1 y 30 días.

8/ No incluye tarjetas de crédito, ni consumo a empleados. A partir de jul 01/2022, incluye los créditos con plazos entre 1 y 30 días

9/ Calculada sin tener en cuenta consumos a 1 mes ni avances en efectivo.

10/ Promedio ponderado de los créditos desembolsados para adquisición de vivienda en pesos y en UVR (para estos últimos, antes de realizar el promedio ponderado a la tasa se le suma la variación anual promedio de la UVR de la respectiva semana).

11/ A partir de abril 07/2023 corresponde a la modalidad de "Créditos productivos" creada por el Decreto 455 de marzo 29/2023 del Ministerio de Hacienda. Incluye créditos de redescuento.

12/ Promedio ponderado por monto de las tasas de crédito de consumo, preferencial, ordinario y tesorería. Debido a la alta rotación del crédito de tesorería, su ponderación se estableció como la quinta parte de su desembolso semanal.

13/ Promedio ponderado por monto de las tasas de crédito ordinarios, preferenciales y un quinto del desembolso de tesorería.

14/ TES tasa fija en pesos. Las tasas corresponden al promedio ponderado por monto de las negociaciones en SEN y MEC.

Nota: a partir del 01 de jul/2022 la información de tasas activas proviene del formato 414 de la Superintendencia Financiera de Colombia. Las tasas obtenidas con la nueva fuente no son estrictamente comparables con las anteriores obtenidas a partir del formato 88.

b. Tasas de interés del mercado monetario y tasas OIS

Tasa de intervención del Banrep, Tasa Interbancaria (TIB), DTF, Tasa de Simultáneas e IBR

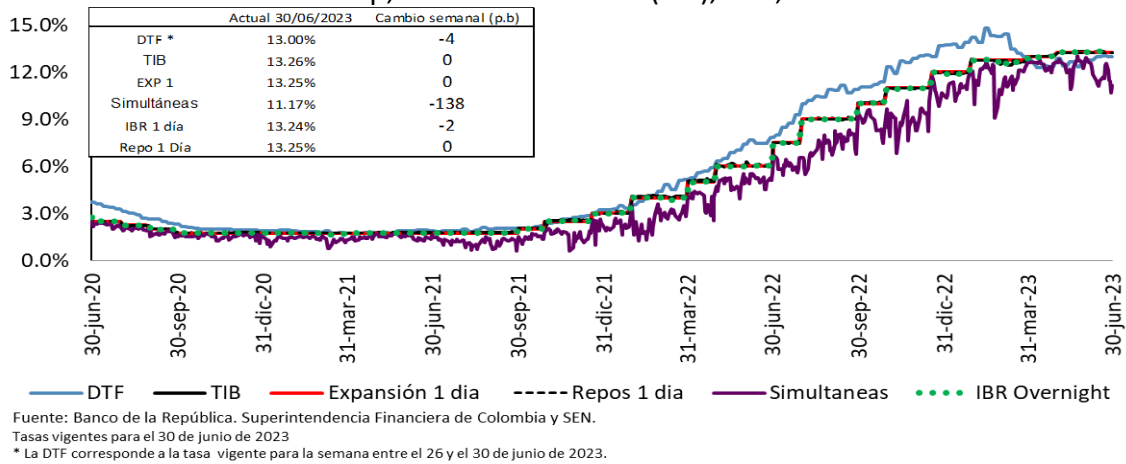

Tasas IBR y OIS por plazos

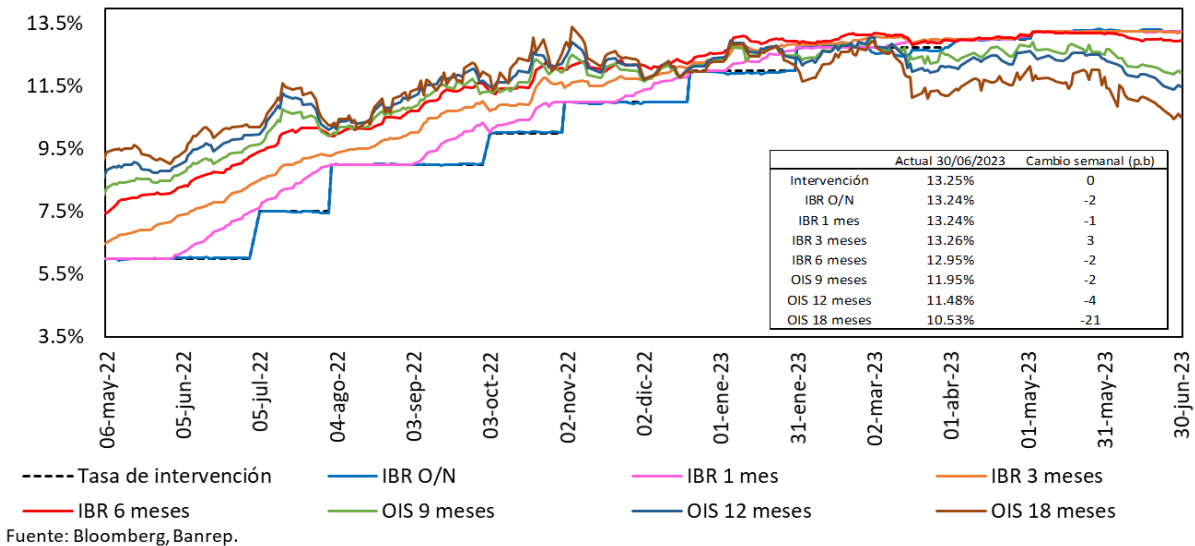

c. Tasas de interés pasivas

Tasas de interés pasivas: Ahorro y CDT
(Promedio semanal ponderado por monto)

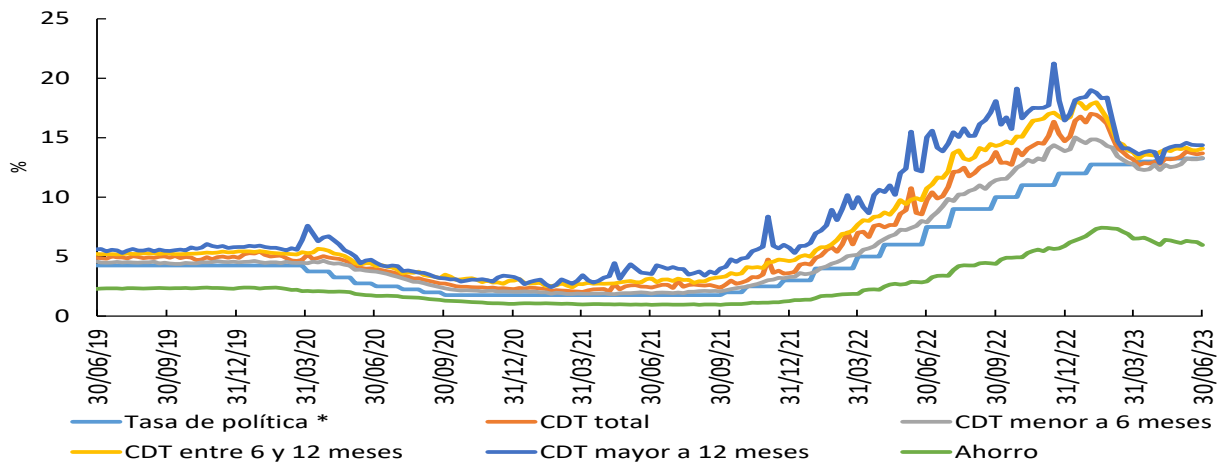

*Para la tasa de política monetaria, corresponde a la vigente del mes. Información al 24 de marzo
Fuente: Cálculos Banco de la República, Formato 441 de la Superintendencia Financiera de Colombia.

d. Tasas de interés activas

Tasa de interés Cartera de Consumo

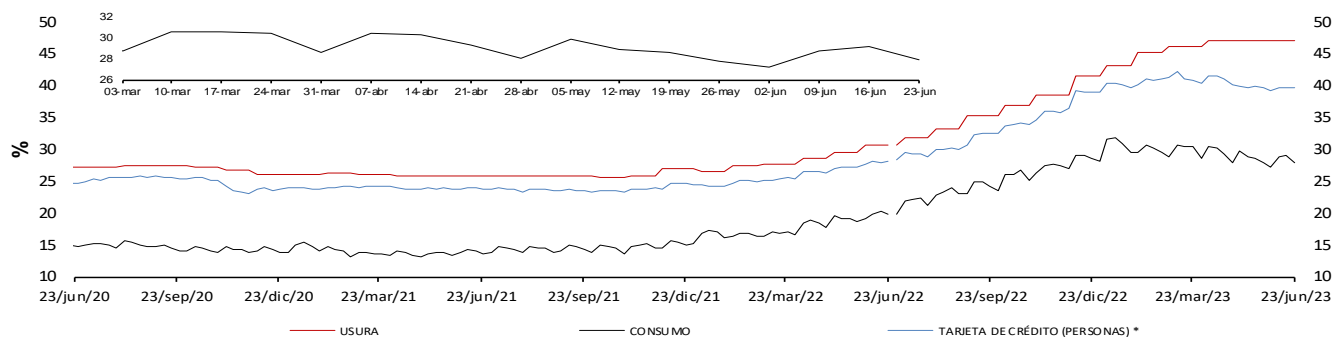

Tasa de interés Cartera Comercial

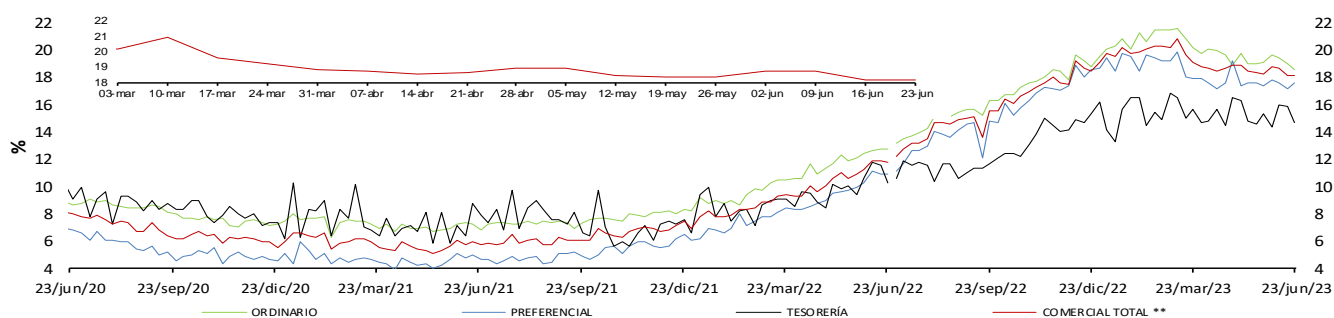

Tasa de interés de Vivienda No VIS

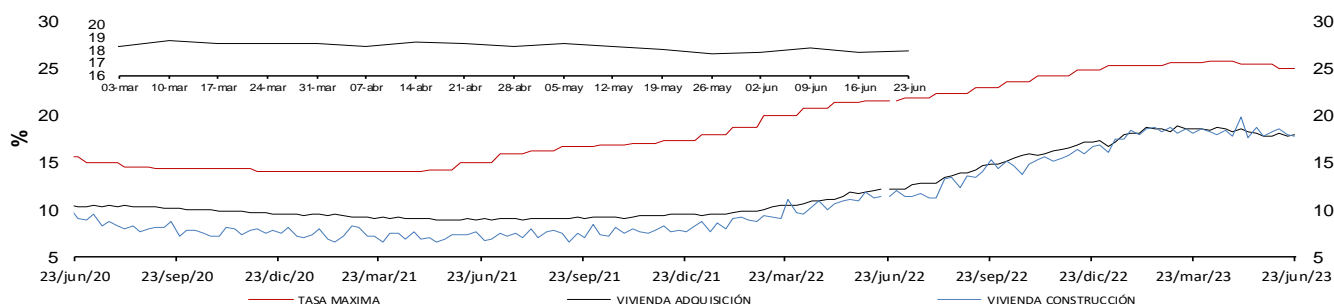

Tasa de Interés de Microcrédito 1/

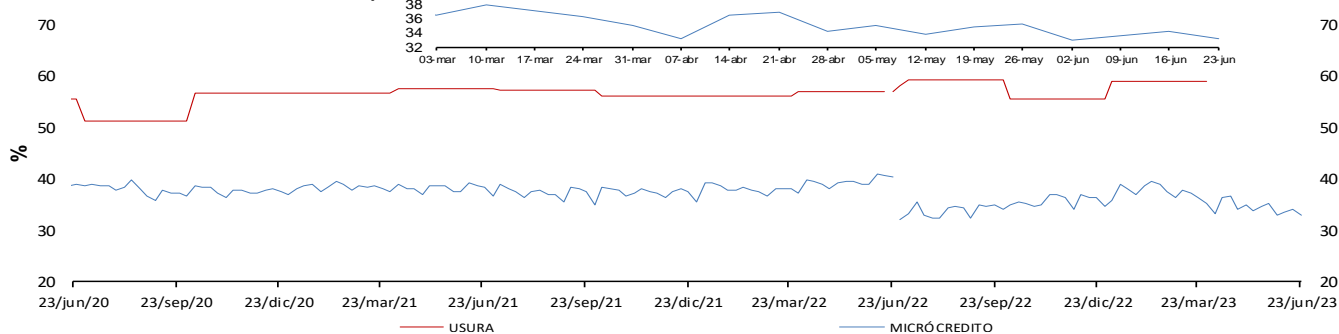

* La tasa de interés de tarjetas de crédito no incluye avances ni compras a 1 mes.

** Promedio ponderado por monto de las tasa de los créditos ordinarios, de tesorería y preferenciales.

1/ A partir de abril 07/2023 corresponde a la modalidad de "Créditos productivos" creada por el Decreto 455 de marzo 29/2023 del Ministerio de Hacienda. Incluye créditos de descuento.

Fuente: Superintendencia financiera de Colombia (formato 088 hasta el 24/06/2022 y formato 414 desde el 01/07/2022) y cálculos Banco de la República.

Nota: a partir del 01 de jul/2022 la información de tasas activas proviene del formato 414 de la Superintendencia Financiera de Colombia. Las tasas obtenidas con la nueva fuente no son estrictamente comparables con las anteriores obtenidas a partir del formato 88.

e. Tasas de interés reales

Tasa de interés Cartera de Consumo (Real) *

Promedio Mensual

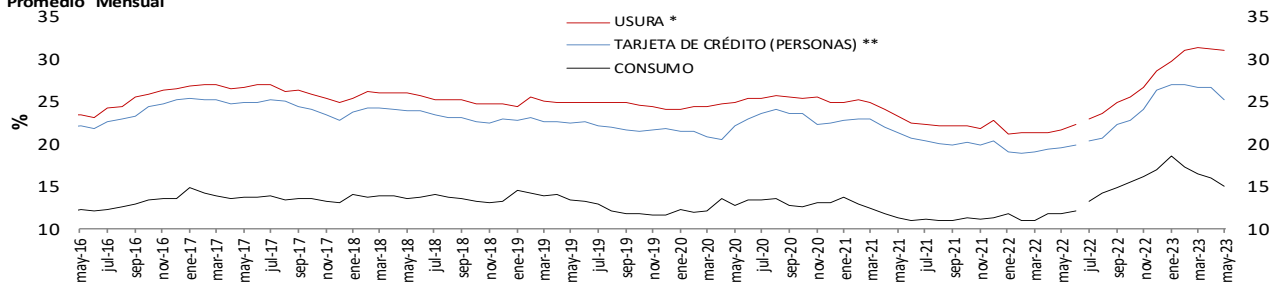

Tasa de interés Cartera Comercial (Real) *

Promedio Mensual

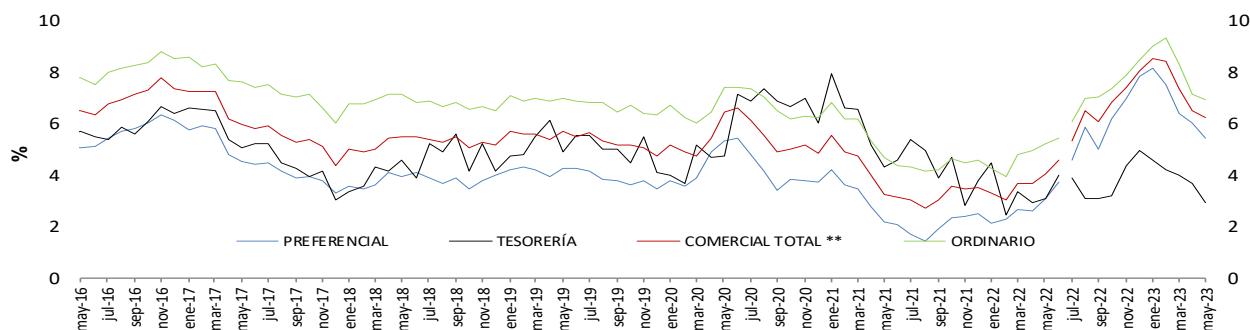

Tasa de interés de Vivienda No VIS (Real) *

Promedio Mensual

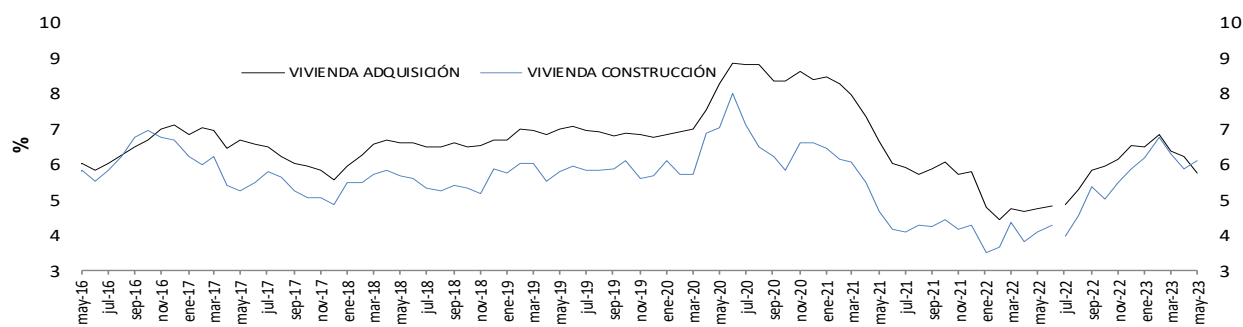

Tasa de Interés de Microcrédito (Real) * 1/.

Promedio Mensual

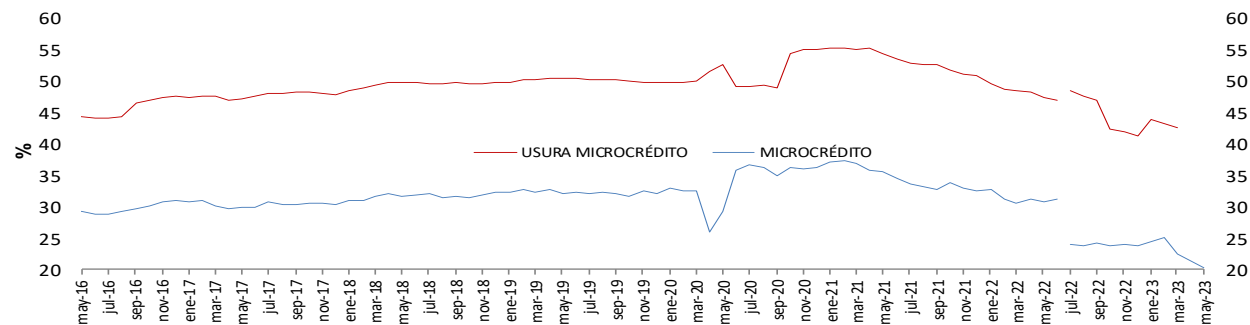

* IPC sin alimentos. Información provisional.

**A partir de la publicación con corte sep 25/2020 se reprocesó la serie, incorporando los cambios en la canasta del IPC sin alimentos utilizada por el BR des de octubre /2020

1/ A partir de abril 07/2023 corresponde a la modalidad de "Créditos productivos" creada por el Decreto 455 de marzo 29/2023 del Ministerio de Hacienda. Incluye créditos de descuento.

Fuente: Superintendencia financiera de Colombia (formato 088 hasta el 24/06/2022 y formato 414 desde el 01/07/2022) y cálculos Banco de la República.

Nota: a partir del 01 de jul/2022 la información de tasas activas proviene del formato 414 de la Superintendencia Financiera de Colombia. Las tasas obtenidas con la nueva fuente no son estrictamente comparables con las anteriores obtenidas a partir del formato 88.

f. Tasa ponderada de captación y tasa de colocación total.

Tasa activa, ponderada de captación, de intervención, DTF y ahorros
Promedio 4 semanas

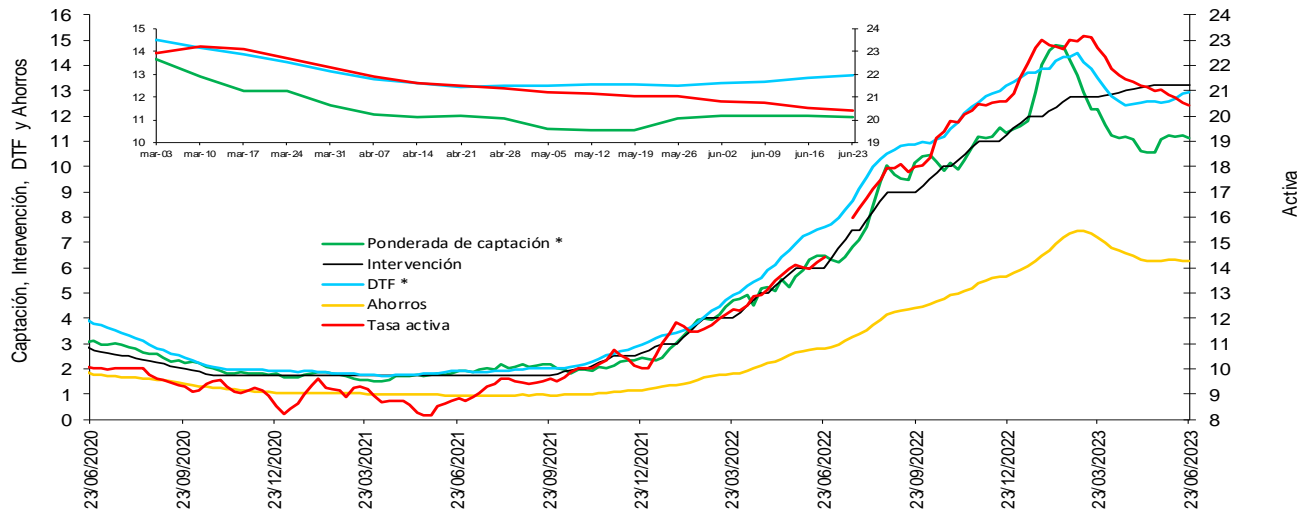

* La DTF está adelantada una semana, es decir no corresponde a la tasa vigente para la semana en cuestión sino a la tasa vigente para la semana siguiente, para que sea comparable con la tasa ponderada de captación de este gráfico.

Fuentes: Banco de la República. Cálculos con información de la Superintendencia Financiera de Colombia.

Nota: a partir del 01 de jul/2022 la información de tasas activas proviene del formato 414 de la Superintendencia Financiera de Colombia. Las tasas obtenidas con la nueva fuente no son estrictamente comparables con las anteriores obtenidas a partir del formato 88.

g. Tasas de interés de deuda pública

Tasas cero cupón TES en pesos y tasa de política monetaria

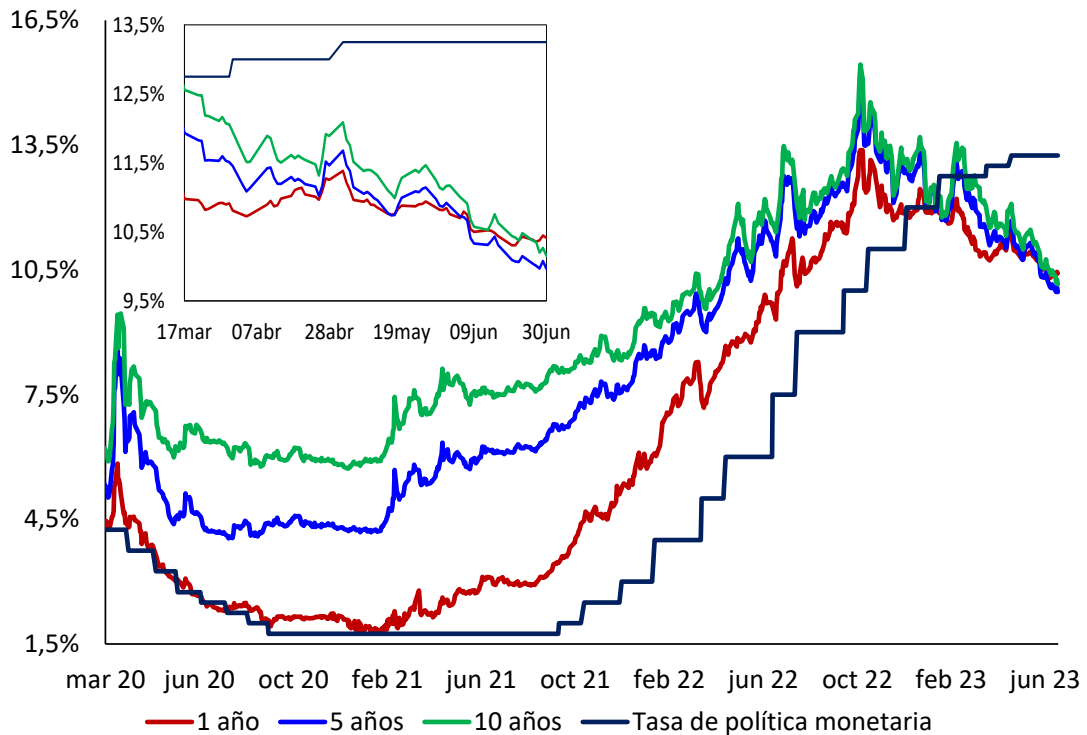

Fuente: SEN y Master Trader. Cálculos: Departamento de Operaciones y Análisis de Mercados.

2. Margen de intermediación y spreads

Spread IBR, TIB y CDT a través de tesorería frente a la tasa de referencia

Promedio 5 días

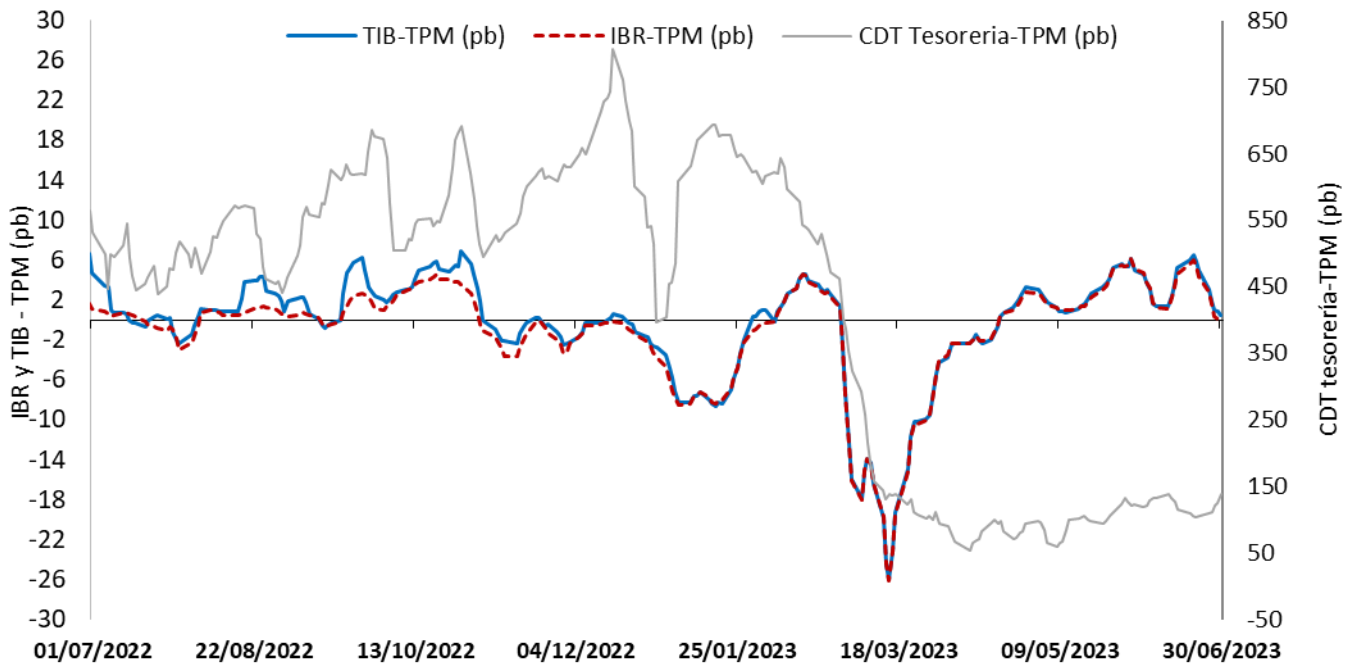

El IBR y la TIB corresponden al plazo de 1 día. La tasa de CDT a través de tesorería no se discrimina por plazo.

FUENTE: Banco de la República, cálculos con información de la Superintendencia Financiera de Colombia

Margen de intermediación (puntos porcentuales)

Promedio 4 semanas

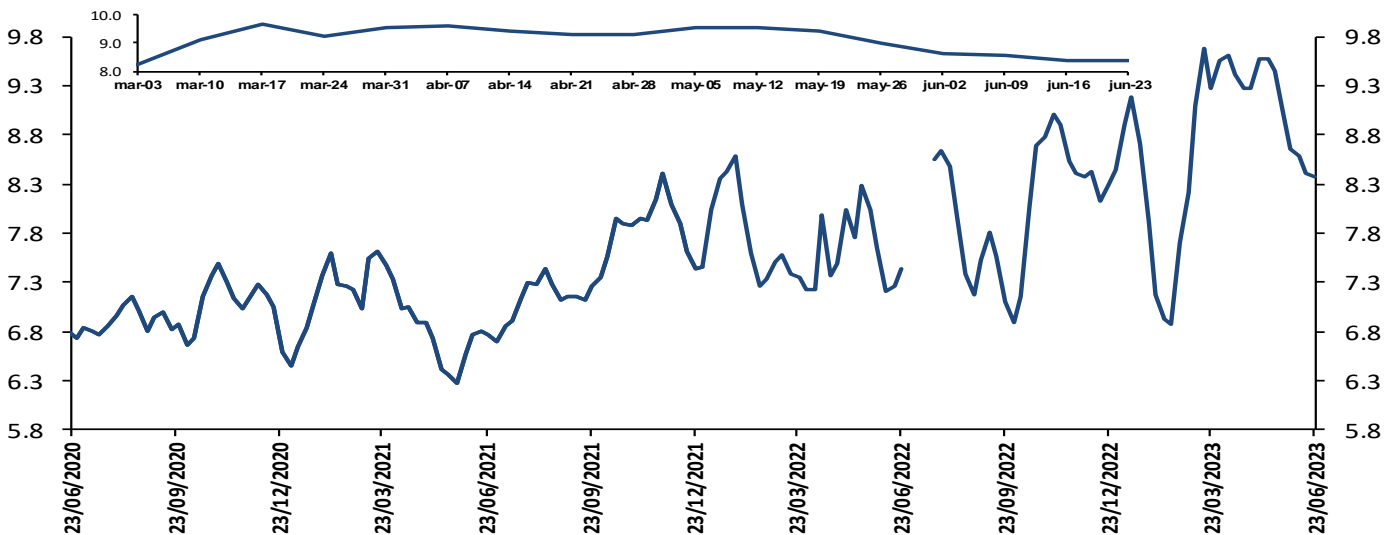

El margen de intermediación se calcula así: $MI = ((1+i_{activa})/(1+i_{pasiva}))-1$

Donde i_{activa} es la tasa de colocación total del sistema del BR e i_{pasiva} es la tasa ponderada de captación.

Fuentes: Banco de la República. Cálculos con información de la Superintendencia Financiera de Colombia.

Nota: a partir del 01 de jul/2022 la información de tasas activas proviene del formato 414 de la Superintendencia Financiera de Colombia. Las tasas obtenidas con la nueva fuente no son estrictamente comparables con las anteriores obtenidas a partir del formato 88.

Margen de intermediación de la cartera comercial (puntos porcentuales)

Promedio 4 semanas

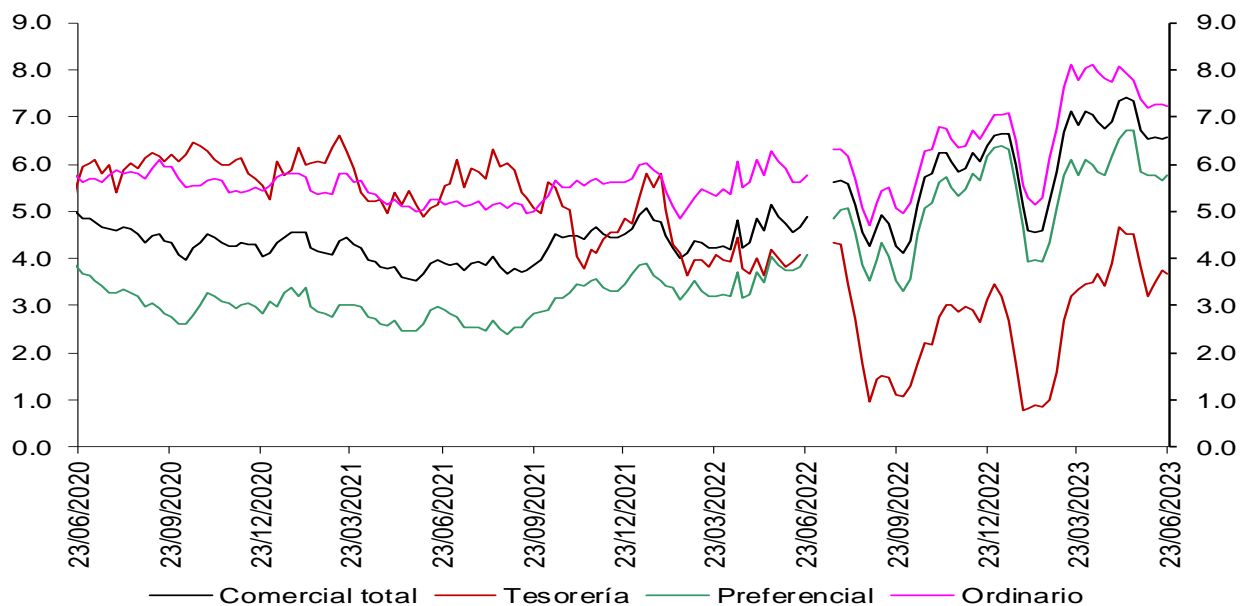

Fuentes: Banco de la República. Cálculos con información de la Superintendencia Financiera de Colombia.

Nota: a partir del 01 de jul/2022 la información de tasas activas proviene del formato 414 de la Superintendencia Financiera de Colombia. Las tasas obtenidas con la nueva fuente no son estrictamente comparables con las anteriores obtenidas a partir del formato 88.

Margen de intermediación de la cartera de consumo (puntos porcentuales)

Promedio 4 semanas

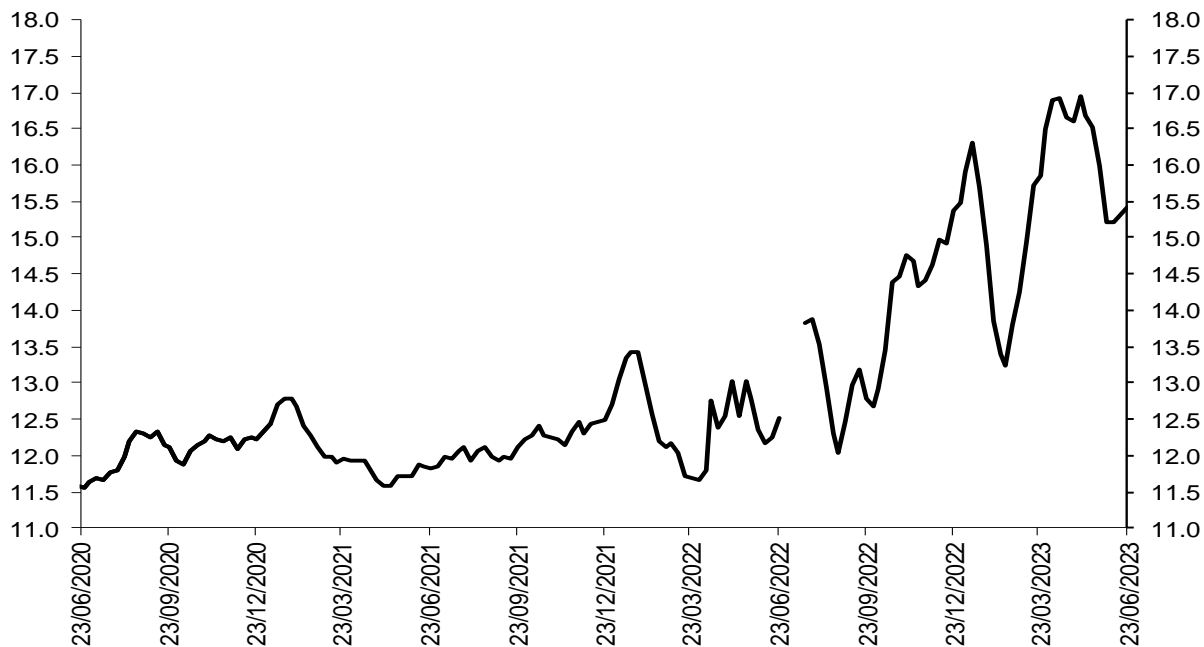

Fuentes: Banco de la República. Cálculos con información de la Superintendencia Financiera de Colombia.

Nota: a partir del 01 de jul/2022 la información de tasas activas proviene del formato 414 de la Superintendencia Financiera de Colombia. Las tasas obtenidas con la nueva fuente no son estrictamente comparables con las anteriores obtenidas a partir del formato 88.

Margen de intermediación de la cartera de adquisición de vivienda (Sin VIS) (puntos porcentuales)

Promedio 4 semanas



Fuentes: Banco de la República. Cálculos con información de la Superintendencia Financiera de Colombia.

Nota: a partir del 01 de jul/2022 la información de tasas activas proviene del formato 414 de la Superintendencia Financiera de Colombia. Las tasas obtenidas con la nueva fuente no son estrictamente comparables con las anteriores obtenidas a partir del formato 88.

Spread de las tasas de captación a través de CDT frente a las tasas de los TES

Spread Tasa CDT por plazo vs. TES

Promedio 4 semanas

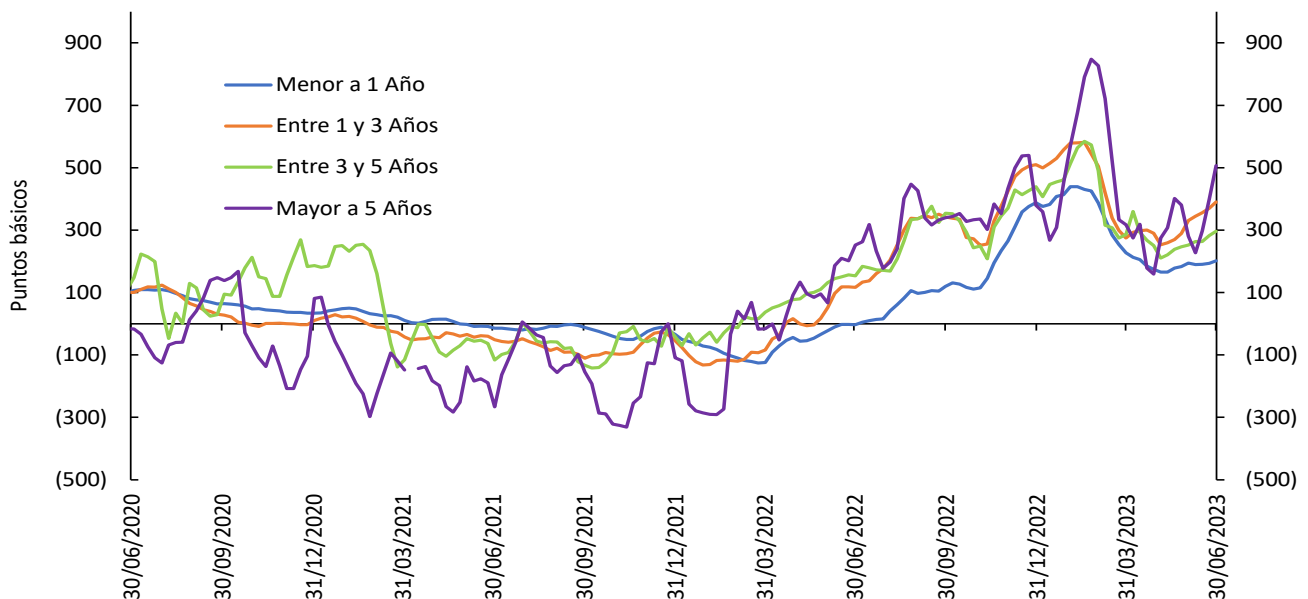

Las tasas de CDTs incluyen únicamente CDTs desmaterializados, por lo que difieren de las obtenidas a partir del formato 414 de la Superintendencia Financiera de Colombia. El promedio de 4 semanas se calcula con la información disponible.

Fuente: Banco de la República, cálculos con información de Deceval.

Spreads Tasas de captación vs. TES y OIS

(Información semanal - Promedio 4 semanas)			Variación (pb)				
Fecha			1 semana	4 semanas	13 semanas	año corrido	año completo
30-jun-23							
Spread: Tasa de interés CDT - Tasa TES (puntos básicos)							
CDT*							
Menor igual a 1 año	201		8	7	(26)	(186)	204
De 1 a 3 años	391		21	59	116	(119)	274
De 3 a 5 años	296		13	44	10	(143)	143
Mayor a 5 años	506		107	226	189	127	254
Spread: Tasa de interés CDT - Tasa OIS (puntos básicos)**							
CDT*							
Menor igual a 1 año	19		7	13	(60)	(303)	50
De 1 a 3 años	439		35	81	73	(205)	218
De 3 a 5 años	536		16	36	(60)	(239)	116
Mayor a 5 años	857		110	222	104	49	262
Memo item (Información semanal - Promedio 4 semanas)							
Tasa de interés CDT (%)		Monto semanal	Variación (pb)				
		mm de pesos	1 semana	4 semanas	13 semanas	año corrido	año completo
Menor igual a 1 año	13.16	1320.81	0	(12)	(36)	(248)	455
De 1 a 3 años	13.86	1943.37	6	1	(8)	(342)	215
De 3 a 5 años	12.94	223.33	(10)	(32)	(154)	(404)	23
Mayor a 5 años	15.73	166.09	85	157	13	(104)	166

Las tasas de CDT's incluyen únicamente CDT's desmaterializados, por lo que difieren de las obtenidas a partir del formato 441 de la Superintendencia Financiera de Colombia. El promedio de 4 semanas se calcula con la información disponible.

Fuente: Banco de la República, cálculos con información de Deceval.

*Plazos: menor igual a 1 año (<360 días), de 1 a 3 años (≥360 y ≤1095 días), de 3 a 5 años (>1095 y ≤1825 días) y mayor a 5 años (>1825 días)

**Los plazos de las tasas OIS son 6 meses, 2 años, 4 años y 5 años respectivamente

Spread de las tasas de colocación frente a las tasas de los TES

Spread Tasa Cartera Comercial por plazo vs. TES

Promedio 4 semanas

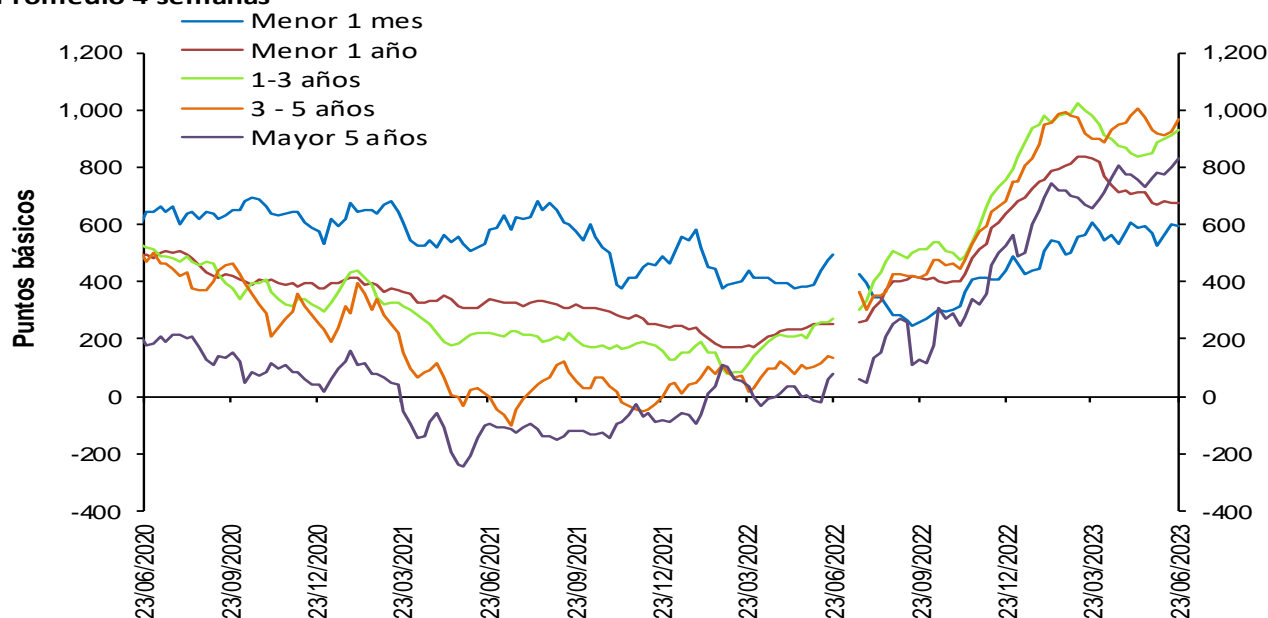

Fuentes: Banco de la República. Cálculos con información de la Superintendencia Financiera de Colombia.

Nota: a partir del 01 de jul/2022 la información de tasas activas proviene del formato 414 de la Superintendencia Financiera de Colombia. Las tasas obtenidas con la nueva fuente no son estrictamente comparables con las anteriores obtenidas a partir del formato 88.

Spread Tasa Cartera Consumo por plazo vs. TES

Promedio 4 semanas

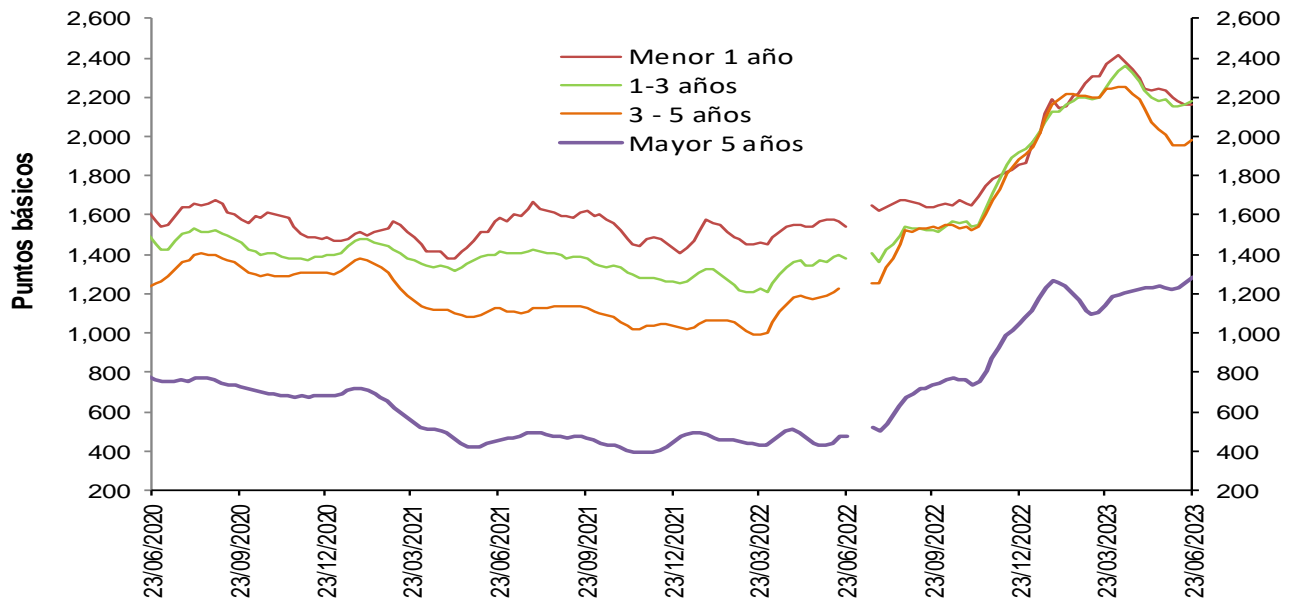

Fuentes: Banco de la República. Cálculos con información de la Superintendencia Financiera de Colombia.

Nota: a partir del 01 de jul/2022 la información de tasas activas proviene del formato 414 de la Superintendencia Financiera de Colombia. Las tasas obtenidas con la nueva fuente no son estrictamente comparables con las anteriores obtenidas a partir del formato 88.

Spread Tasa Cartera de adquisición de vivienda (Sin VIS) – TES 15 años

Promedio 4 semanas

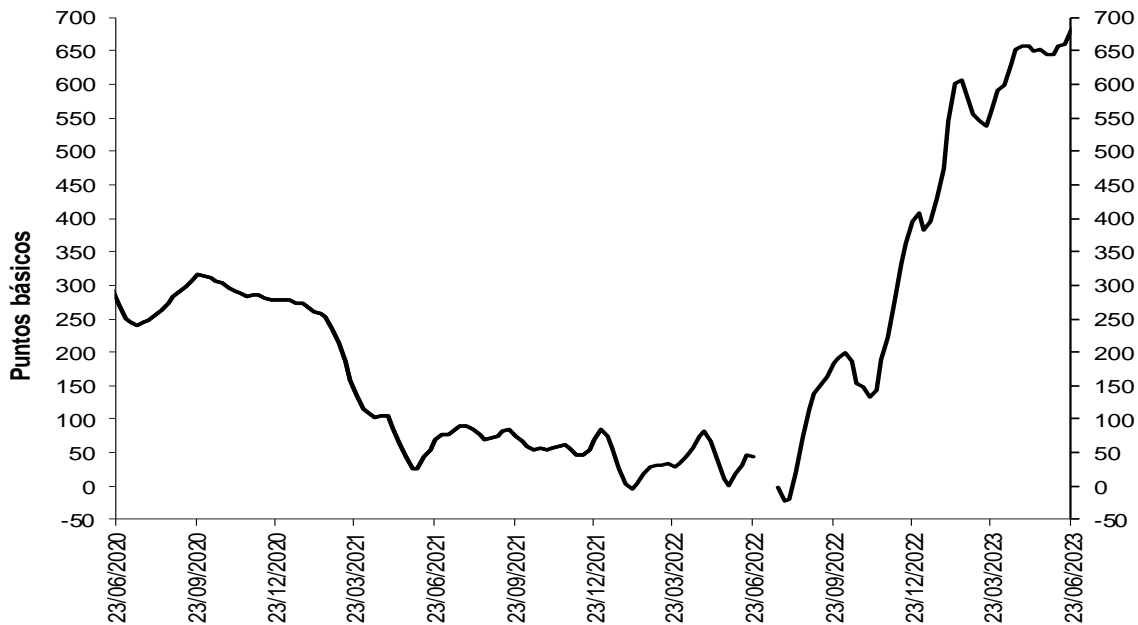

Fuentes: Banco de la República. Cálculos con información de la Superintendencia Financiera de Colombia.

Nota: a partir del 01 de jul/2022 la información de tasas activas proviene del formato 414 de la Superintendencia Financiera de Colombia. Las tasas obtenidas con la nueva fuente no son estrictamente comparables con las anteriores obtenidas a partir del formato 88.

Spreads Tasas de colocación vs. TES y OIS

(Información semanal - Promedio 4 semanas)

	Fecha 23-jun-23	Variación (pb)					
		1 semana	4 semanas	13 semanas	año corrido	año completo	
Spread: tasa de interés cartera - tasa TES (puntos básicos)							
Comercial							
Menor a 1 mes	591.9	(6.70)	20.70	(17.14)	104.70	n.d.	
Menor 1 año	676.7	4.65	(1.21)	(156.37)	12.83	n.d.	
De 1 - 3 años	927.0	15.76	76.63	(54.29)	132.38	n.d.	
De 3 - 5 años	969.9	45.96	38.06	73.38	221.11	n.d.	
Mayor 5 años	828.5	26.36	63.65	173.07	267.45	n.d.	
Consumo							
Menor 1 año	2,163.1	(3.01)	(69.36)	(209.81)	294.19	n.d.	
De 1 - 3 años	2,179.9	13.61	(12.95)	(75.11)	242.04	n.d.	
De 3 - 5 años	1,979.1	19.62	(26.67)	(262.56)	67.35	n.d.	
Mayor 5 años	1,286.4	31.01	53.27	143.53	207.99	n.d.	
Vivienda							
Mayor 15 años	684.3	23.19	39.02	127.17	276.06	n.d.	
Spread: tasa de interés cartera - tasa OIS* (puntos básicos)							
Comercial							
Menor 1 año	494.9	2.50	5.80	(200.76)	(103.24)	n.d.	
De 1 - 3 años	961.2	24.11	71.29	(100.04)	32.30	n.d.	
De 3 - 5 años	1,206.9	41.67	19.18	1.42	122.00	n.d.	
Mayor 5 años	1,175.9	24.43	46.35	84.20	186.09	n.d.	
Consumo							
Menor 1 año	1,981.3	(5.16)	(62.35)	(254.21)	178.12	n.d.	
De 1 - 3 años	2,214.0	21.96	(18.29)	(120.86)	141.97	n.d.	
De 3 - 5 años	2,216.1	15.33	(45.54)	(334.51)	(31.75)	n.d.	
Mayor 5 años	1,633.9	29.08	35.97	54.67	126.63	n.d.	
Memo Item (Información semanal - Promedio 4 semanas)							
	Monto semanal		Variación (pb)				
	mm de pesos		1 semana	4 semanas	13 semanas	año corrido	año completo
Tasas Comercial (%)							
Menor a 1 mes	15.2	138	(16.58)	(5.80)	(83.65)	(10.68)	n.d.
Menor 1 año	18.0	2,541	(4.14)	(15.05)	(177.18)	(41.50)	n.d.
De 1 - 3 años	19.4	1,069	(3.11)	17.80	(187.81)	(76.34)	n.d.
De 3 - 5 años	19.9	395	18.30	(27.13)	(99.11)	(16.67)	n.d.
Mayor 5 años	19.2	474	2.98	1.89	(11.04)	58.07	n.d.
Tasas Consumo (%)							
Menor 1 año	32.9	25	(11.80)	(83.21)	(230.63)	239.85	n.d.
De 1 - 3 años	31.9	106	(5.27)	(71.77)	(208.63)	33.32	n.d.
De 3 - 5 años	30.0	446	(8.04)	(91.85)	(435.05)	(170.43)	n.d.
Mayor 5 años	23.7	636	7.63	(8.50)	(40.57)	(1.39)	n.d.
Tasas Vivienda (%)							
Mayor 15 años	17.9	204	5.22	(21.96)	(59.98)	81.66	n.d.

*Para el cálculo del Spread se utilizaron los plazos intermedios, menor a 1 año con OIS a 6 meses y mayor a 5 años con OIS a 5 años.

Fuentes: Banco de la República. Cálculos con información de la Superintendencia Financiera de Colombia y Bloomberg.

Nota: a partir del 01 de jul/2022 la información de tasas activas proviene del formato 414 de la Superintendencia Financiera de Colombia. Las tasas obtenidas con la nueva fuente no son estrictamente comparables con las anteriores obtenidas a partir del formato 88.

3. Liquidez primaria

Base Monetaria factores de demanda

Miles de millones de pesos y porcentajes

Concepto	Saldo a junio 30 2023	VARIACIONES							
		SEMANAL		ULTIMAS 4 SEM		CORRIDO AÑO		ANUAL	
		ABS	%	ABS	%	ABS	%	ABS	%
BASE MONETARIA	140,597	1,359	1.0	3,436	2.5	-14,147	-9.1	1,990	1.4
Efectivo	103,061	1,529	1.5	-43	0.0	-13,103	-11.3	-3,366	-3.2
Reserva	37,536	-170	-0.5	3,480	10.2	-1,044	-2.7	5,356	16.6

Información provisional

Fuente: Banco de la República, cálculos con información del Banco de la República y del Formato 281 de la Superintendencia Financiera de Colombia.

Base monetaria, efectivo y reserva Promedio 13 semanas (Variación porcentual anual)

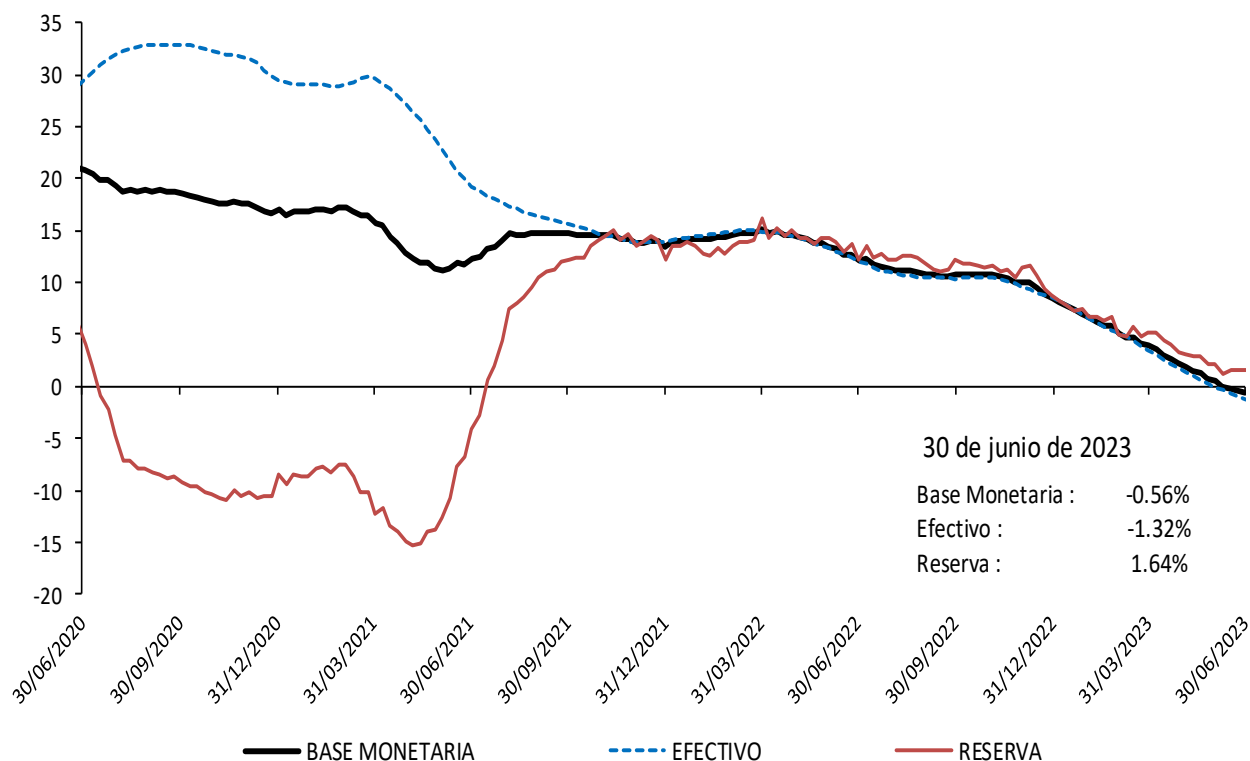

Información provisional

Fuente: Banco de la República, cálculos con información del Banco de la República y del Formato 281 de la Superintendencia Financiera de Colombia.

Base monetaria factores de oferta

Saldo de Repos* y DRNCE**

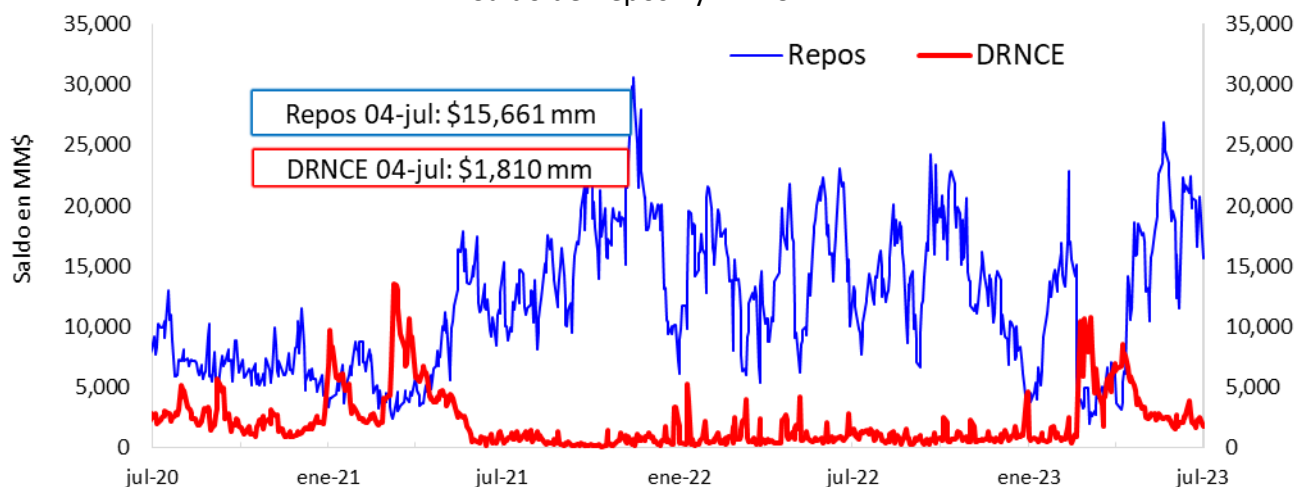

* Los repos incluyen las operaciones de la ventanilla de expansión.

** Depósitos Remunerados No Constitutivos de Encaje. Incluye las operaciones de contracción por ventanilla a 1 día.

Saldo disponible de la TGN en el BR*

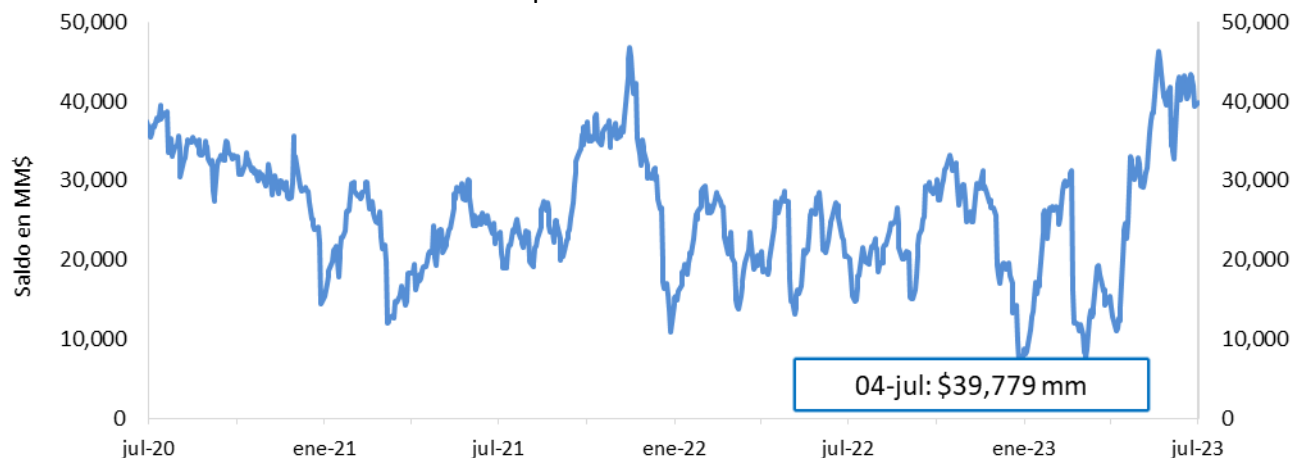

*No incluye el saldo de los TES de Control Monetario.

*Incluye los depósitos remunerados y los no remunerados de la TGN en el BR.

Saldo de TES a precios de mercado en poder del BR

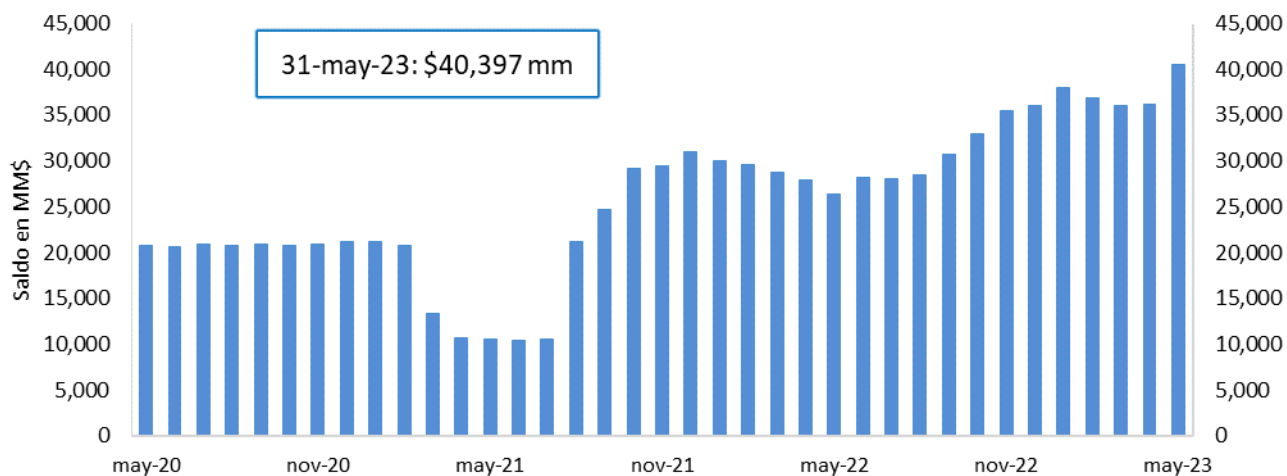

FUENTE: Banco de la República.

4. Depósitos y agregados monetarios

Agregados monetarios

Oferta monetaria ampliada 1/

Miles de millones de pesos y porcentajes

Concepto	Saldo a junio 23 2023	VARIACIONES									
		SEMANAL		ULTIMAS 4 SEM		ULTIMAS 13 SEM		CORRIDO AÑO		ANUAL	
		ABS	%	ABS	%	ABS	%	ABS	%	ABS	%
OFERTA MONETARIA AMPLIADA- M3* (1+2)	771,236	3,689	0.5	13,029	1.7	3,223	0.4	928	0.1	57,977	8.1
1. Efectivo	101,539	-496	-0.5	96	0.1	-3,104	-3.0	-14,625	-12.6	-2,632	-2.5
2. Depósitos*	669,697	4,185	0.6	12,933	2.0	6,327	1.0	15,553	2.4	60,609	10.0
2.1. Cuenta Corriente	68,305	3,473	5.4	-630	-0.9	-1,117	-1.6	-5,037	-6.9	-10,055	-12.8
2.2. Ahorros	266,785	1,945	0.7	4,774	1.8	-4,888	-1.8	-30,589	-10.3	-24,984	-8.6
2.3. CDT + Bonos*	311,205	1,007	0.3	6,094	2.0	10,153	3.4	51,477	19.8	93,381	42.9
2.3.1 CDT menor a 18 meses*	178,801	619	0.3	1,929	1.1	3,549	2.0	32,555	22.3	71,677	66.9
2.3.2 CDT mayor a 18 meses*	102,005	719	0.7	4,762	4.9	7,854	8.3	21,010	25.9	26,462	35.0
2.3.3 Bonos*	30,398	-331	-1.1	-597	-1.9	-1,249	-3.9	-2,088	-6.4	-4,758	-13.5
2.4. Depósitos fiduciarios (impuestos y otros conceptos)	14,369	-2,342	-14.0	2,034	16.5	2,126	17.4	4,321	43.0	2,525	21.3
2.5. Otros depósitos a la Vista	9,033	102	1.1	661	7.9	52	0.6	-4,619	-33.8	-258	-2.8
2.6 Repos con el Sector Real	-	-	-	-	-	-	-	-	-	-	-
3. CDT+ Bonos en poder del Banco de la República	-	-	-	-	-	-20	-	-196	-	-505	-
TOTAL DEPÓSITOS (2 +3)**	669,697	4,185	0.6	12,933	2.0	6,307	1.0	15,357	2.3	60,104	9.9
4. M1 (1 + 2.1)	169,844	2,977	1.8	-533	-0.3	-4,221	-2.4	-19,662	-10.4	-12,687	-7.0
5. M2 (2.2 + 2.3.1 + 2.3.2 + 4)	717,436	6,260	0.9	10,931	1.5	2,294	0.3	3,314	0.5	60,468	9.2
ITEM DE MEMORANDO											
M1 + Ahorros	436,629	4,923	1.1	4,240	1.0	-9,109	-2.0	-50,251	-10.3	-37,671	-7.9
Depósitos en poder del público sin fiduciarios*	655,328	6,527	1.0	10,899	1.7	4,201	0.6	11,232	1.7	58,084	9.7
M3 sin fiduciarios*	756,867	6,031	0.8	10,996	1.5	1,096	0.1	-3,393	-0.4	55,452	7.9
	Variaciones anualizadas	Semanal		Ultimas 4 semanas		Ultimas 13 semanas					
	M3*	28.3		24.8		1.7					
	Efectivo	-22.4		1.2		-11.3					
	Depósitos*	38.5		28.9		3.9					
	M1	150.8		-4.0		-9.4					
	M1 + Ahorros	80.3		13.5		-7.9					
	Dep. sin Fiduciarios*	68.3		24.4		2.6					
	M3 sin Fiduciarios*	51.6		21.0		0.6					

1/ Incluye FDN a partir del corte del 2 de octubre de 2020, tras la emisión de bonos por parte de dicha entidad dirigida al público en general. No contiene los CDT emitidos por Findeter en el marco del Decreto 581 y la Resolución 1357 de 2020 del MHCP.

* A partir de las estadísticas con corte a ago 28 /2020 se excluyeron los CDT y los bonos en poder del Banco de la República, y se reprocesó la serie desde mar 27/2020 hasta la fecha.

**Incluye los CDTs y bonos en poder del Banco de la República

Fuente: Banco de la República. Cálculos con información de la Superintendencia Financiera de Colombia.

M3, Depósitos, M1+Ahorro y Efectivo

Variaciones anuales (%) de datos semanales

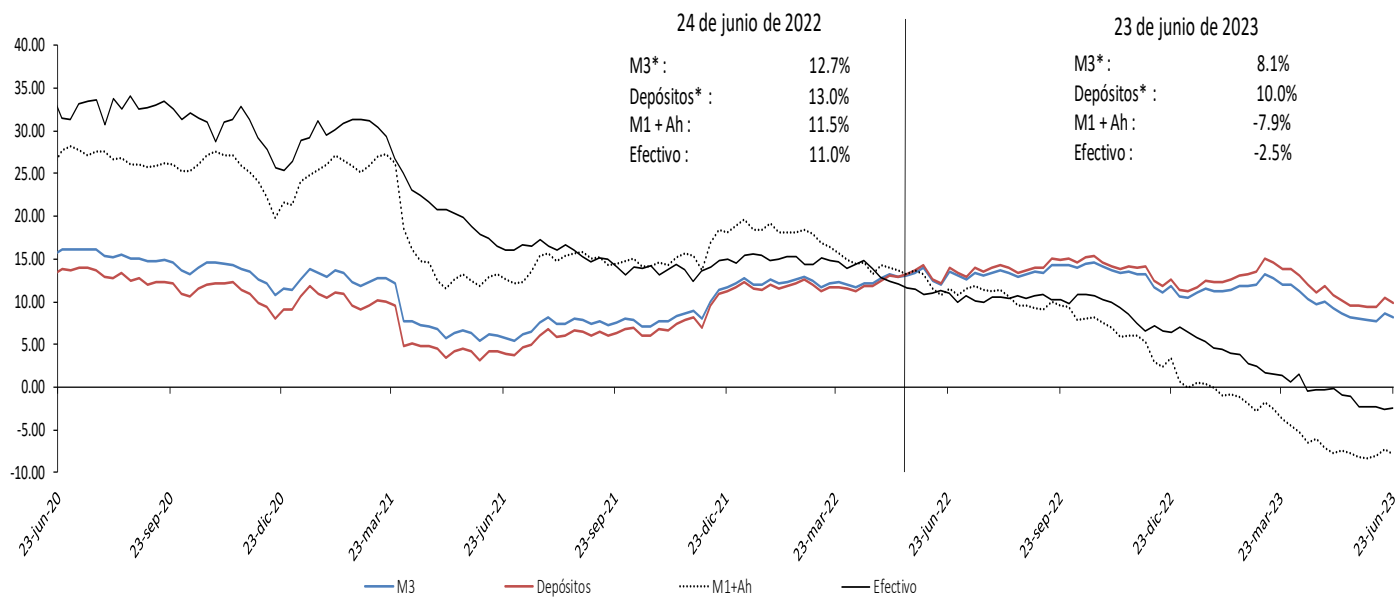

Incluye FDN a partir del corte del 2 de octubre de 2020, tras la emisión de bonos por parte de dicha entidad dirigida al público en general. No contiene los CDT emitidos por Findeter en el marco del Decreto 581 y la Resolución 1357 de 2020 del MHCP.

* A partir de las estadísticas con corte a ago 28 /2020 se excluyeron los CDT y los bonos en poder del Banco de la República, y se reprocesó la serie desde mar 27/2020 hasta la fecha.

Fuente: Banco de la República. Cálculos con información de la Superintendencia Financiera de Colombia.

M3, Depósitos, M1+Ahorro y Efectivo serie desestacionalizada*

Variaciones anualizadas últimas 13 semanas

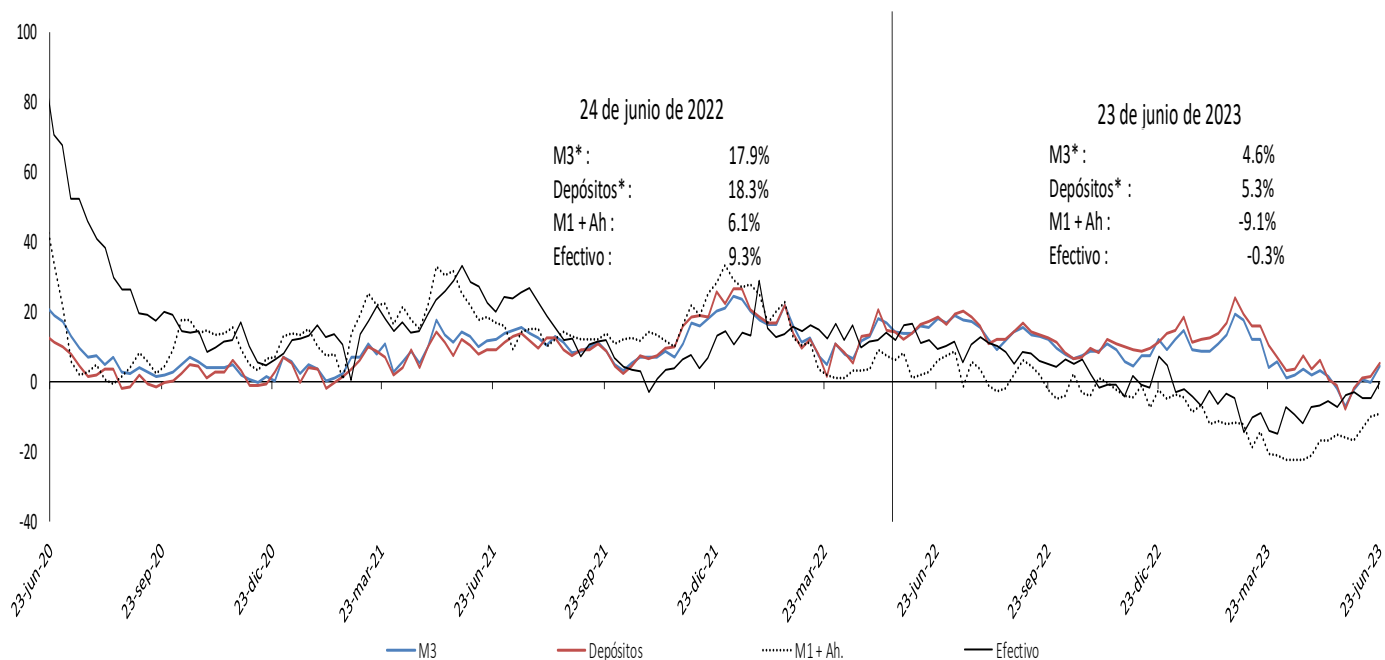

Incluye FDN a partir del corte del 2 de octubre de 2020, tras la emisión de bonos por parte de dicha entidad dirigida al público en general. No contiene los CDT emitidos por Findeter en el marco del Decreto 581 y la Resolución 1357 de 2020 del MHCP.

* A partir de las estadísticas con corte a ago 28 /2020 se excluyeron los CDT y los bonos en poder del Banco de la República, y se reprocesó la serie desde mar 27/2020 hasta la fecha.

Fuente: Banco de la República. Cálculos con información de la Superintendencia Financiera de Colombia.

* Desestacionalización a partir de la descomposición por el método STL.

Variación anual real de los agregados monetarios

Variación % real anual del efectivo y M3 **

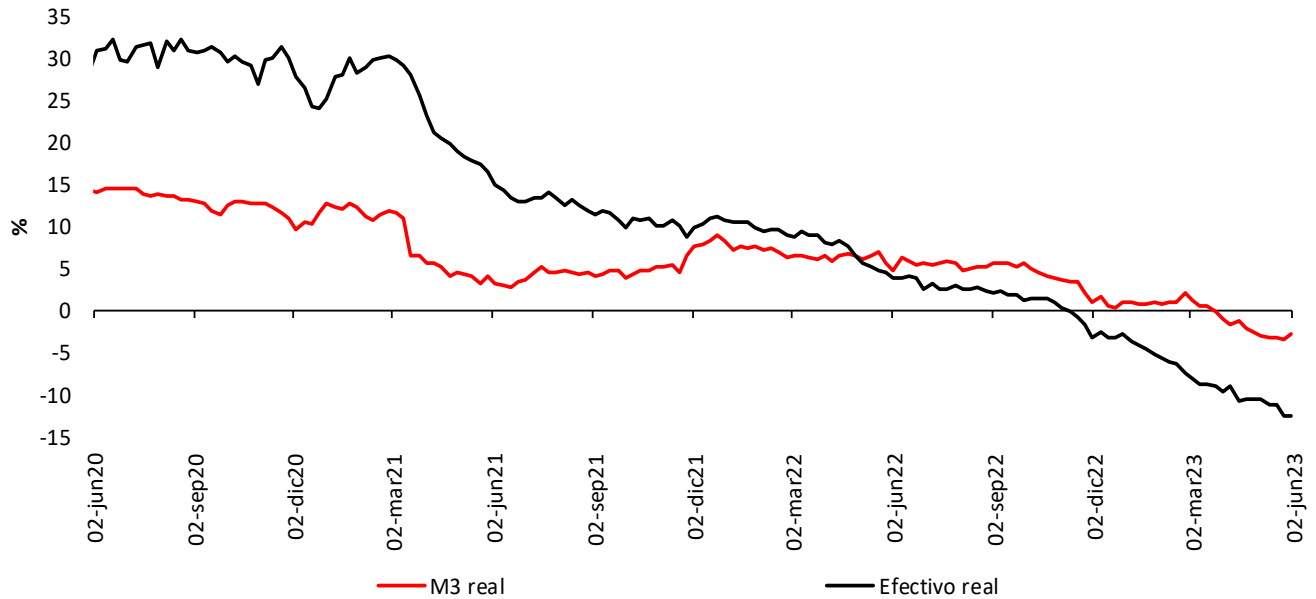

Variación % real anual de los depósitos** y sus componentes

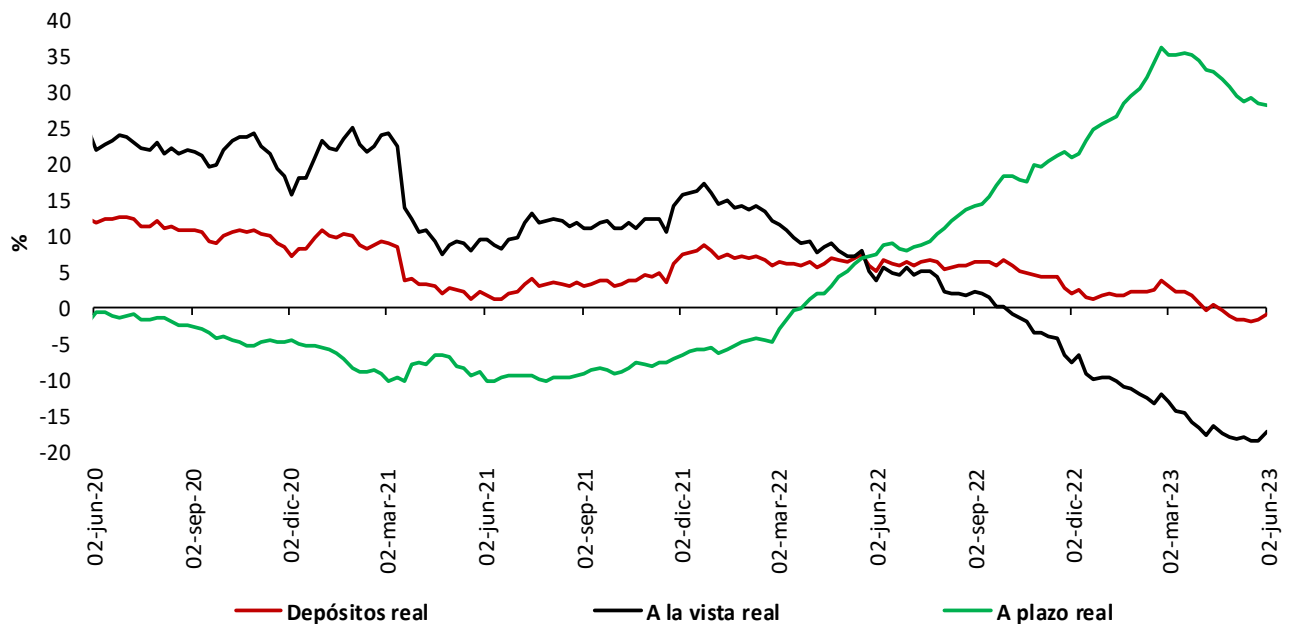

* IPC sin alimentos. Información provisional.

**A partir de la publicación con corte sep 25/2020 se reprocesó la serie, incorporando los cambios en la canasta del IPC sin alimentos utilizada por el BR desde octubre /2020

**No incluye CDT y bonos en poder del Banco de la República.

Fuentes: Banco de la República y Formato 281 de la Superintendencia Financiera de Colombia.

5. Cartera

Cartera de los establecimientos de crédito

Cartera bruta de los establecimientos de crédito*

(Miles de millones de pesos y porcentajes)

Moneda		Saldo a junio 23 2023	Participación %	Variaciones									
				Semanal		Últimas 4 semanas		Últimas 13 semanas		Año corrido		Anual	
				Absoluta	%	Absoluta	%	Absoluta	%	Absoluta	%	Absoluta	%
Legal	Cartera ajustada	646,393	100.0	1,319	0.2	5,271	0.8	12,229	1.9	15,607	2.5	55,518	9.4
	Comercial 1/	318,124	49.2	930	0.3	4,500	1.4	10,378	3.4	13,590	4.5	32,610	11.4
	Consumo	211,320	32.7	229	0.1	-79	0.0	-106	-0.1	-1,247	-0.6	11,911	6.0
	Adquisición de vivienda ajustada 2/	99,297	15.4	112	0.1	718	0.7	1,410	1.4	2,294	2.4	8,775	9.7
	Microcrédito 4/	17,652	2.7	48	0.3	132	0.8	547	3.2	970	5.8	2,222	14.4
	Memo Item												
	Adquisición de vivienda	96,991	15.1	112	0.1	751	0.8	1,498	1.6	2,445	2.6	9,234	10.5
	Variaciones Anualizadas												
	Total cart. ajustada m/l				11.2		11.2		7.9		5.2		
					Comercial		16.4		20.3		14.2		9.5
				Consumo		5.8		-0.5		-0.2		-1.2	
				Adquisición de vivienda		6.0		9.9		5.9		5.0	
				Microcredito		15.3		10.2		13.4		12.5	
Extranjera	Total cartera en M. E.	18,146		148	0.8	-1,800	-9.0	-4,019	-18.1	-3,823	-17.4	797	4.6
	Total cartera en M. E. Mill. US\$	4,353		11	0.3	-118	-2.6	-322	-6.9	-215	-4.7	152	3.6
	Variaciones Anualizadas m/e												
					Semanal		Últimas 4 semanas		Últimas 13 semanas		Año Corrido		
				Expresada en pesos		53.1		-70.8		-55.1		-32.8	
				Expresada en dólares		14.6		-29.3		-24.8		-9.5	
Total	Cartera total ajustada	664,540	100.0	1,468	0.2	3,471	0.5	8,210	1.3	11,783	1.8	56,315	9.3
	Comercial	335,524	50.5	1,060	0.3	2,736	0.8	6,423	2.0	9,889	3.0	33,431	11.1
	Consumo	212,066	31.9	248	0.1	-115	-0.1	-170	-0.1	-1,369	-0.6	11,887	5.9
	Adquisición de vivienda ajustada 2/	99,297	14.9	112	0.1	718	0.7	1,410	1.4	2,294	2.4	8,775	9.7
	Microcrédito 4/	17,652	2.7	48	0.3	132	0.8	547	3.2	970	5.8	2,222	14.4
	Variaciones Anualizadas												
	Total cart. ajustada m/t				12.2		7.0		5.1		3.8		
					Comercial		17.9		11.2		8.0		6.4
					Consumo		6.3		-0.7		-0.3		-1.3
					Adquisición de vivienda		6.0		9.9		5.9		5.0
				Microcredito		15.3		10.2		13.4		12.5	

Cartera neta M/T de los establecimientos de crédito*

(Miles de millones de pesos y porcentajes)

Total cartera neta ml ajustada 3/	606,010		1,368	0.2	3,712	0.6	10,363	1.7	11,919	2.0	51,358	9.3
Total cartera en M. E.	18,132		148	0.8	-1,797	-9.0	-4,016	-18.1	-3,818	-17.4	850	4.9
Cartera Neta Ajustada Moneda Total	624,142		1,516	0.2	1,914	0.3	6,348	1.0	8,101	1.3	52,208	9.1

* No incluye la cartera de las entidades financieras especiales.

1/ Incluye ventas de cartera para manejo a través de derechos fiduciarios y ajustes por leasing operativo

2/ Incluye ajuste por titularización de adquisición de vivienda

3/ A partir de las estadísticas con corte dic 4/2020 no se desagrega la cartera neta por modalidad debido a la inclusión en el formato 281 de la cuenta de provisión general (creada a partir de la C.E 022/2020 de la Superintendencia Financiera de Colombia).

4/ A partir de abril 07/2023 corresponde a la modalidad de "Créditos productivos" creada por el Decreto 455 de marzo 29/2023 del Ministerio de Hacienda.

Fuentes: Formato 281 de la Superintendencia Financiera de Colombia, Titularizadora Colombia y cálculos Banco de la República.

Cartera bruta en moneda legal por modalidad de crédito

Variaciones anuales (%) de datos semanales

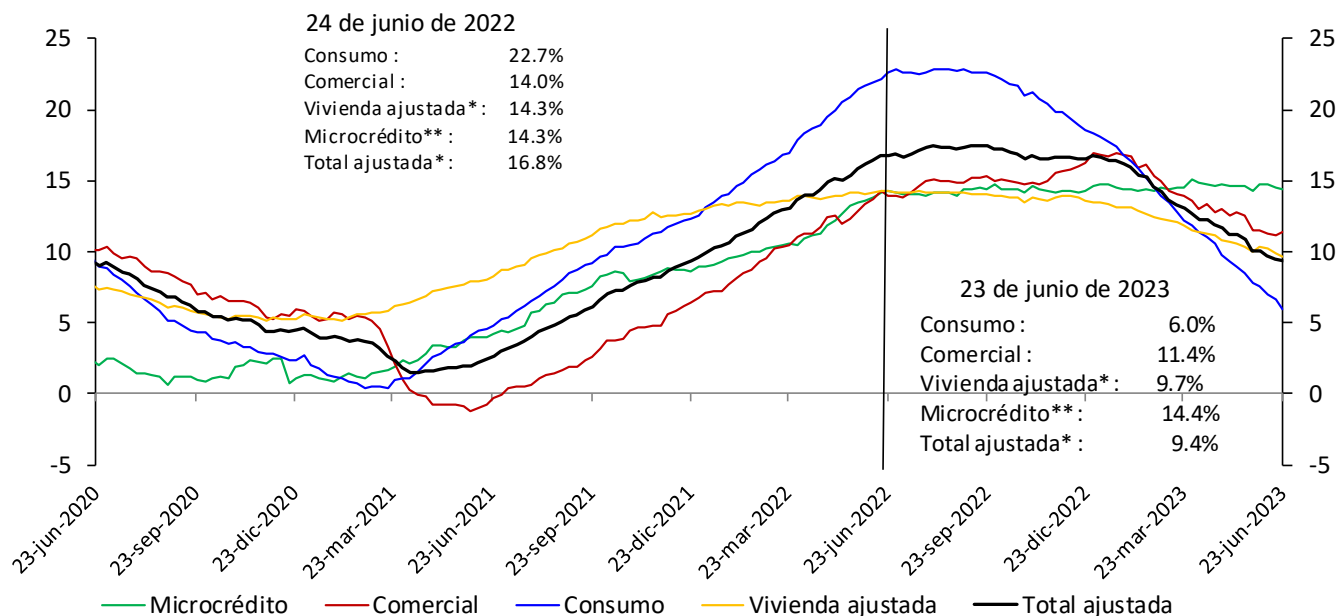

*Incluye ajuste por titularización de cartera de vivienda.

**A partir de abril 07/2023 corresponde a la modalidad de “Créditos productivos” creada por el Decreto 455 de marzo 29/2023 del Ministerio de Hacienda.

No incluye la cartera de las entidades financieras especiales.

Fuentes: Banco de la República y Formato 281 de la Superintendencia Financiera de Colombia.

Cartera bruta desestacionalizada en moneda legal por modalidad de crédito

Variaciones anualizadas últimas 13 semanas (%)

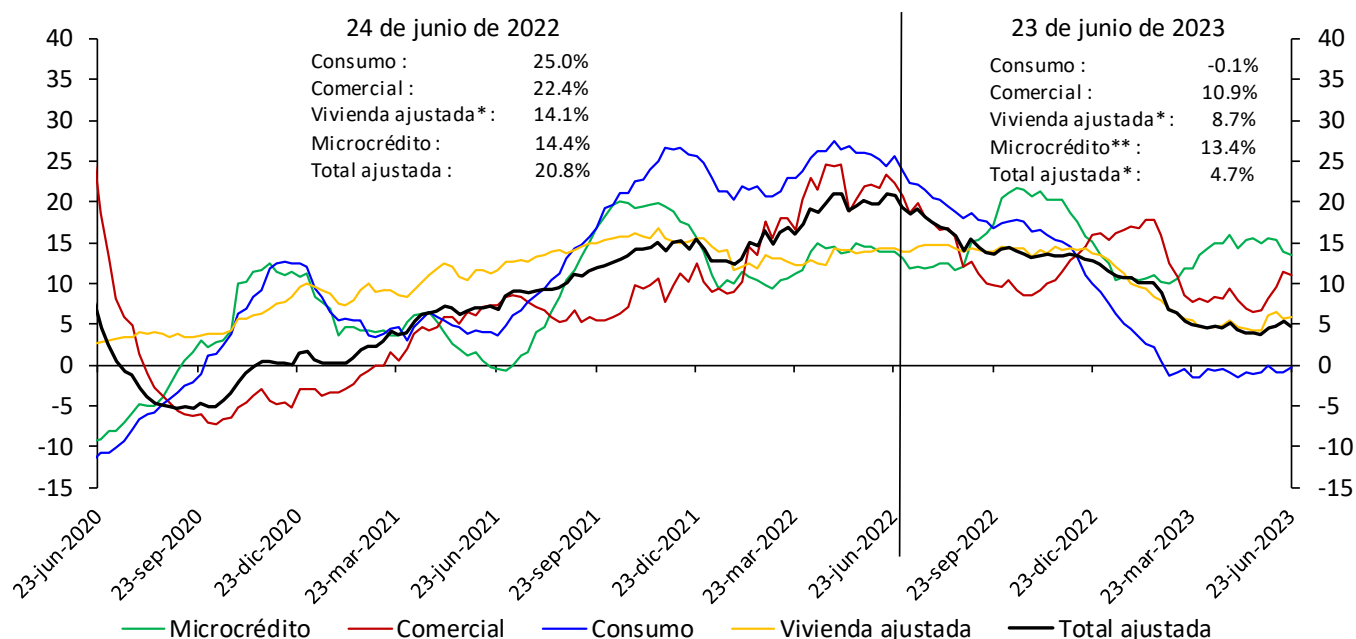

*Incluye ajuste por titularización de cartera de vivienda.

**A partir de abril 07/2023 corresponde a la modalidad de “Créditos productivos” creada por el Decreto 455 de marzo 29/2023 del Ministerio de Hacienda.

No incluye la cartera de las entidades financieras especiales.

Fuentes: Banco de la República y Formato 281 de la Superintendencia Financiera de Colombia.

* Desestacionalización a partir de la descomposición por el método STL

Cartera moneda extranjera en dólares (%)

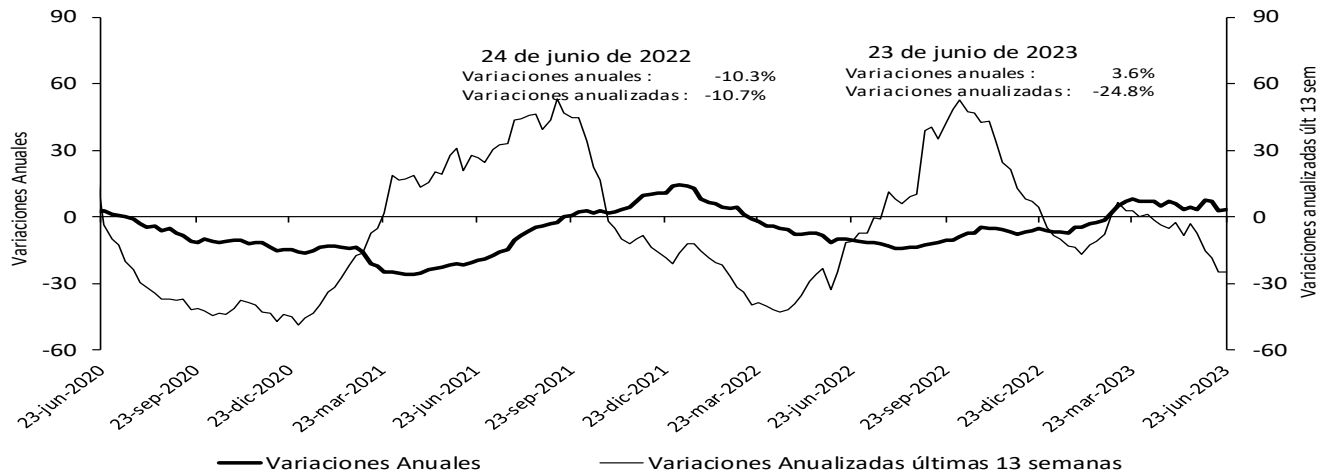

No incluye la cartera de las entidades financieras especiales.

Fuentes: Banco de la República y Formato 281 de la Superintendencia Financiera de Colombia.

Bonos emitidos por el sector real

Saldo y variación (%) anual

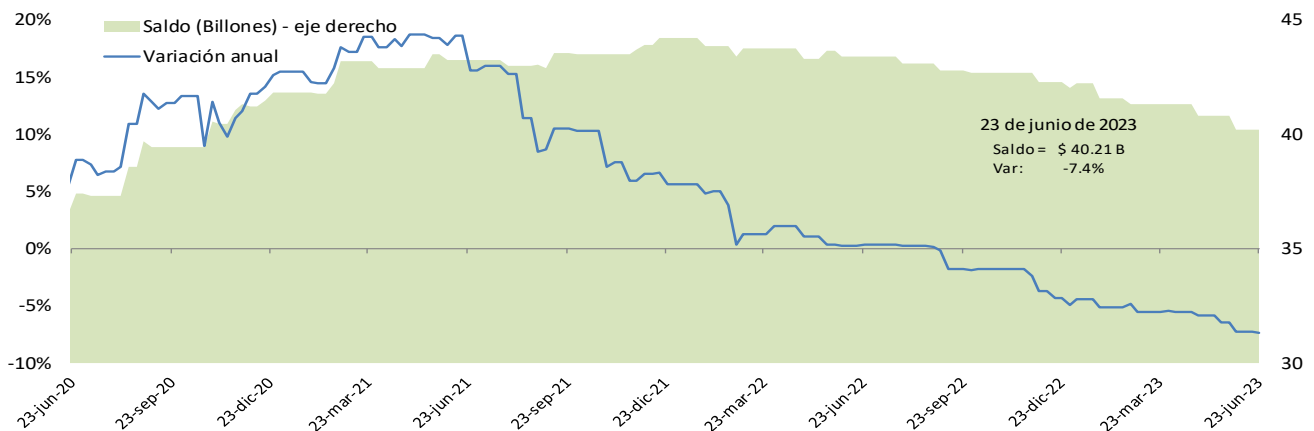

*No incluye emisiones de bonos de extranjeros en el mercado local, TES u otros títulos de deuda pública emitidos por el gobierno nacional.

Fuente: Banco de la República, cálculos con información de la Bolsa de Valores de Colombia.

Cartera comercial de los establecimientos de crédito en ml* + saldo de bonos emitidos por el sector real

Variaciones (%) anuales

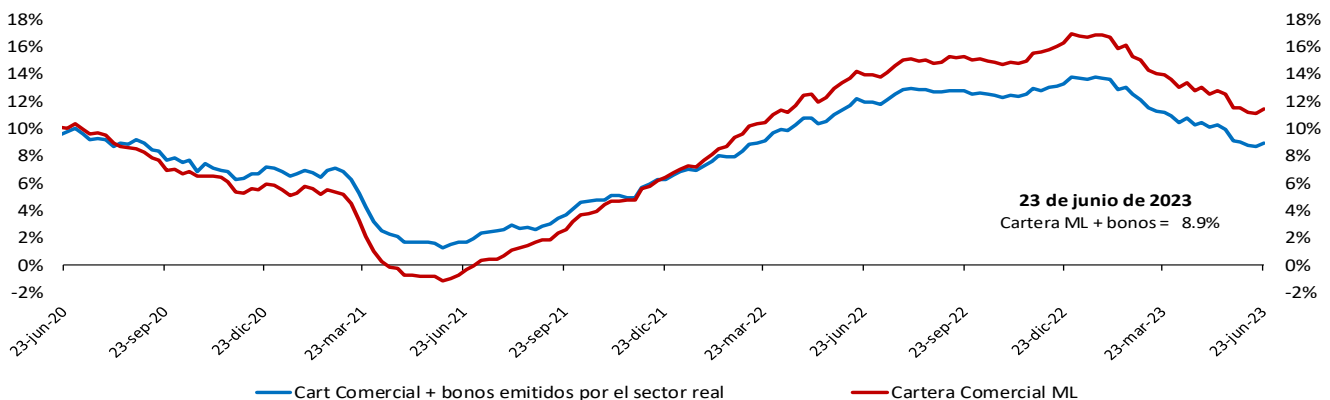

*No incluye la cartera de las entidades financieras especiales.

Fuente: Banco de la República, cálculos con información del formato 281 de la Superintendencia financiera de Colombia y la Bolsa de Valores de Colombia.

Variación anual real de la cartera

Variación % anual real* de la cartera bruta** en moneda nacional y por modalidades

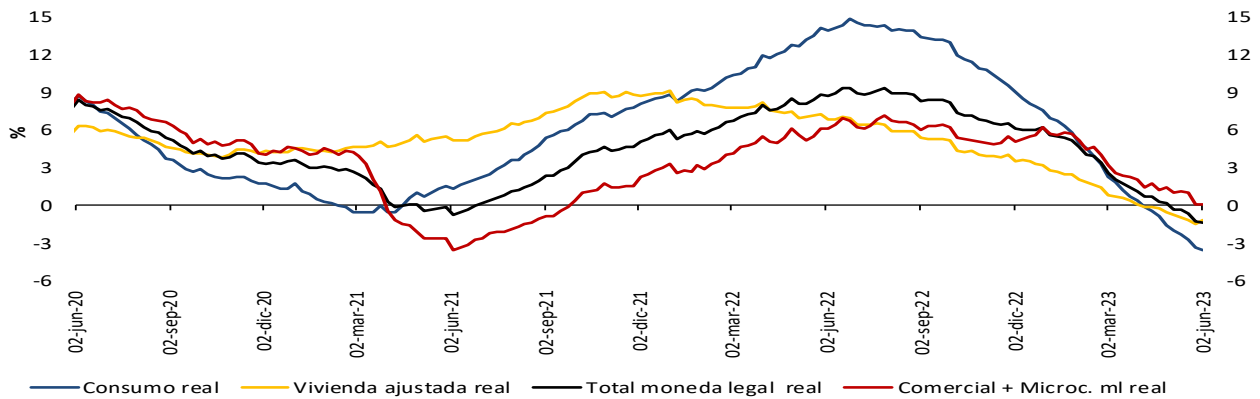

Variación % anual real (R)* de la cartera bruta** en moneda nacional y total

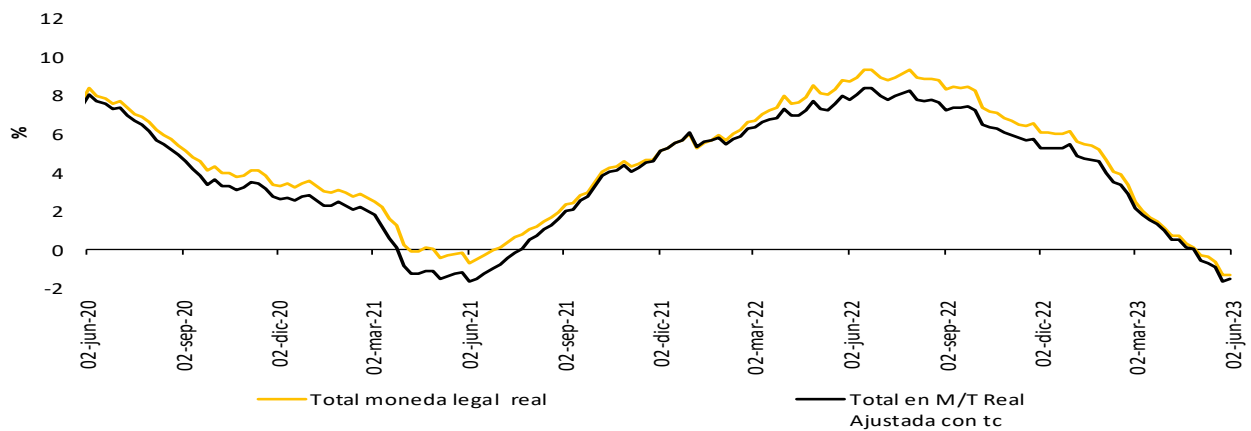

Variación % anual real del M3** y la cartera bruta en ml

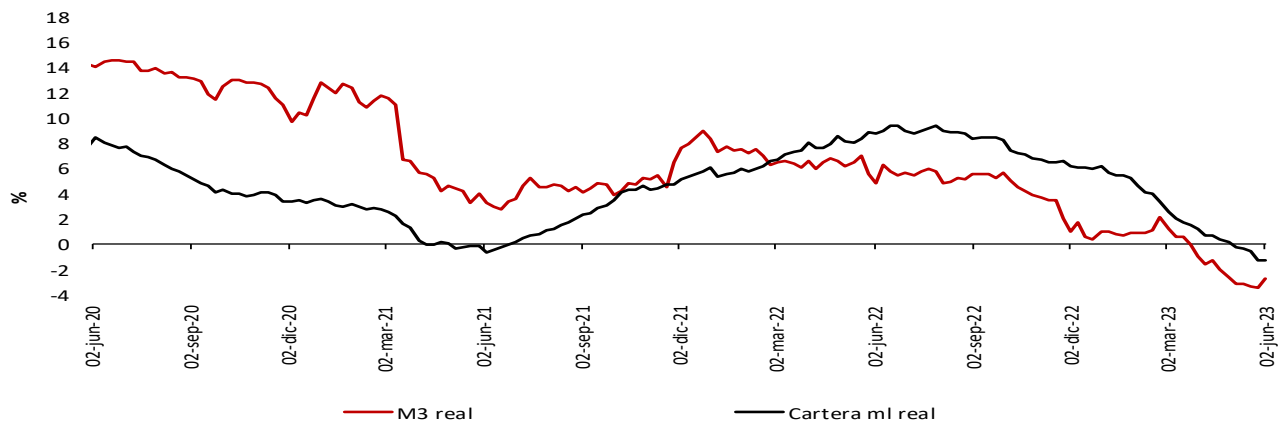

* IPCs in alimentos. Información provisional.

** A partir de la publicación con corte sep 25/2020 se reprocesó la serie, incorporando los cambios en la canasta del IPCs alimentos utilizada por el BR desde octubre /2020

La cartera en moneda extranjera se ajustó por tasa de cambio.

** No incluye la cartera de las entidades financieras especiales (EFE)

Fuentes: Banco de la República y Formato 281 de la Superintendencia Financiera de Colombia.

A partir del 07 de abril de 2023 la información de microcrédito corresponde a la modalidad de "Créditos productivos" creada por el Decreto 455 del 29 de marzo de 2023 del Ministerio de Hacienda.

6. Inversiones

a. Inversiones de los establecimientos de crédito

Inversiones netas de los establecimientos de crédito

(Miles de millones de pesos y porcentajes)

(Miles de millones de pesos)	Saldo a junio 23 2023	VARIACIONES									
		SEMANTAL		ÚLTIMAS 4 SEMANAS		ÚLTIMAS 13 SEMANAS		AÑO CORRIDO		ANUAL	
		ABS	%	ABS	%	ABS	%	ABS	%	ABS	%
A. Moneda Legal	148,772	122	0.1	1,196	0.8	2,933	2.0	3,841	2.7	12,133	8.9
B. Moneda Extranjera	42,253	90	0.2	-1,491	-3.4	-4,289	-9.2	1,974	4.9	2,891	7.3
C. TOTAL (A+B=C)	191,025	211	0.1	-294	-0.2	-1,356	-0.7	5,815	3.1	15,024	8.5
ITEM DE MEMORANDO											
Moneda Extranjera - En millones US\$ 2/	10,135	-35	-0.3	331	3.4	320	3.3	1,762	21.0	604	6.3
TASA REPRESENTATIVA DE MERCADO	4,169	23	0.6	-293	-6.6	-573	-12.1	-641	-13.3	39	0.9

Inversiones de los Establecimientos de Crédito en ML 1/

(Miles de millones de pesos)	Saldo a junio 23 2023	VARIACIONES									
		SEMANTAL		ÚLTIMAS 4 SEMANAS		ÚLTIMAS 13 SEMANAS		AÑO CORRIDO		ANUAL	
		ABS	%	ABS	%	ABS	%	ABS	%	ABS	%
INVERSIONES NETAS	148,772	122	0.1	1,196	0.8	2,933	2.0	3,841	2.7	12,133	8.9
A. Establecimientos de crédito	148,927	121	0.1	1,196	0.8	2,931	2.0	3,839	2.6	12,123	8.9
Inversiones Brutas	148,927	121	0.1	1,196	0.8	2,931	2.0	3,839	2.6	12,123	8.9
a) Títulos de deuda:	100,897	-8	0.0	1,101	1.1	2,635	2.7	1,838	1.9	5,073	5.3
Título de Tesorería - TES	65,178	-18	0.0	1,037	1.6	1,553	2.4	165	0.3	-185	-0.3
Otros Títulos de deuda pública	17,622	22	0.1	-911	-4.9	-1,018	-5.5	-978	-5.3	1,923	12.2
Otros emisores Nacionales	18,094	-12	-0.1	975	5.7	2,099	13.1	2,651	17.2	3,335	22.6
Emisores Extranjeros	2	0	-1.5	0	-0.5	0	1.7	0	4.0	0	5.1
b) Instrumentos de patrimonio	7,115	107	1.5	248	3.6	-34	-0.5	501	7.6	975	15.9
c) Otras inversiones 2/	40,915	22	0.1	-153	-0.4	330	0.8	1,500	3.8	6,075	17.4
Deterioro	155	0	-0.3	0	-0.3	-2	-1.3	-2	-1.1	-11	-6.4

Inversiones de los Establecimientos de Crédito en ME 1/

(Miles de millones de pesos)	Saldo a junio 23 2023	VARIACIONES									
		SEMANTAL		ÚLTIMAS 4 SEMANAS		ÚLTIMAS 13 SEMANAS		AÑO CORRIDO		ANUAL	
		ABS	%	ABS	%	ABS	%	ABS	%	ABS	%
INVERSIONES NETAS	42,253	90	0.2	-1,491	-3.4	-4,289	-9.2	1,974	4.9	2,891	7.3
A. Establecimientos de crédito	42,337	90	0.2	-1,491	-3.4	-4,290	-9.2	1,974	4.9	2,891	7.3
Inversiones Brutas	42,337	90	0.2	-1,491	-3.4	-4,290	-9.2	1,974	4.9	2,891	7.3
a) Títulos de deuda:	6,923	75	1.1	-965	-12.2	-2,964	-30.0	2,494	56.3	469	7.3
Título de Tesorería - TES	0	0	--	0	--	0	--	0	--	0	--
Otros Títulos de deuda pública	3,022	61	2.1	298	10.9	78	2.7	1,019	50.9	1,264	71.9
Otros emisores Nacionales	241	5	2.0	11	4.6	-30	-11.1	-4	-1.5	-78	-24.5
Emisores Extranjeros	3,660	9	0.2	-1,274	-25.8	-3,012	-45.1	1,478	67.8	-716	-16.4
b) Instrumentos de patrimonio	63	-2	-3.1	-1	-2.2	1	1.9	1	1.3	17	38.1
c) Otras inversiones 2/	35,351	17	0.0	-524	-1.5	-1,327	-3.6	-521	-1.5	2,404	7.3
Deterioro	84	0	---	0	---	0	---	0	---	0	---

1/ Incluye FDN, a partir de octubre 2 de 2020

2/ Incluye inversiones en subsidiarias y filiales, en asociadas, en negocios y operaciones conjuntas y en derechos fiduciarios. Incluye ajustes por reclasificación entre monedas nacional y extranjera.

Fuentes: Formato 281 de la Superintendencia Financiera de Colombia y cálculos Banco de la República.

8. Activos externos

a. Reservas Internacionales

(Millones de dólares)	2022	2023		
Concepto ^{1/}	Acum Año dic 30	Acum Año may 31	Acum Año** jun 30	Acum mes** jun 30
SALDO				
I. Reservas Internacionales Brutas *	57,290	57,721	57,850	
II. Pasivos de Corto Plazo	21	16	27	
III. Reservas Internacionales Netas (I-II) *	57,269	57,706	57,823	
VARIACIÓN				
I. Reservas Internacionales Brutas	-1,298	431	560	129
Pasivos de Corto Plazo	12	-5	6	11
II. Reservas Internacionales Netas	-1,310	437	554	118
Causaciones, Valuaciones y Provisiones (deterioro)	-1,379	404	586	182
Pasivos con Residentes	1	-1	-1	0
Opciones call por ejercer	0	0	0	0
MEMO - ITEM				
Saldo Reservas internacionales brutas sin FLAR *	56,721	57,151	57,279	
Saldo Causaciones, Valuaciones y Provisiones (deterioro)	-1,503	-1,100	-917	
Saldo Pasivos con Residentes	1	0	0	
Saldo Opciones call por ejercer	0	0	0	

* Para efectos de reporte al FMI se excluyen los aportes al Fondo Latinoamericano de Reservas FLAR del saldo de reservas internacionales, sin embargo, en la información contable del Banco de la República los aportes al FLAR continúan formando parte de los activos de reservas.

1/ A partir del 4 de junio de 2019 los recursos en dólares del Gobierno en el Banco de la República se registran en cuentas diferentes a las de las reservas internacionales, y a partir del 17 de diciembre de 2019, la totalidad de los recursos en moneda extranjera del Gobierno en el Banco de la República se contabilizan por fuera del balance del Banco, por tanto no hacen parte de las reservas internacionales.

**Cifras provisionales.

Fuente: Banco de la República.

9. Endeudamiento externo de los establecimientos de crédito

a. Endeudamiento externo de los establecimientos de crédito – Saldo por plazos

(Millones de dólares y porcentajes)

	SALDO 23-jun-23	VARIACIONES					
		SEMANAL		AÑO CORRIDO		ANUAL	
		ABS.	%	ABS.	%	ABS.	%
I. TOTAL	16,750	70	0	(946)	(5)	(354)	(2)
A. CORTO PLAZO	4,613	69	2	(766)	(14)	(182)	(4)
B. LARGO PLAZO	12,137	1	0	(180)	(1)	(172)	(1)

1/ No incluye Banco de la República e ICETEX.

Nota: Los saldos de la última semana son preliminares y sujetos a revisión.

Fuente: Informes semanales de los establecimientos de crédito. Subgerencia de Política Monetaria e Información Económica del Banco de la República.

Endeudamiento externo de los establecimientos de crédito – saldo por plazos

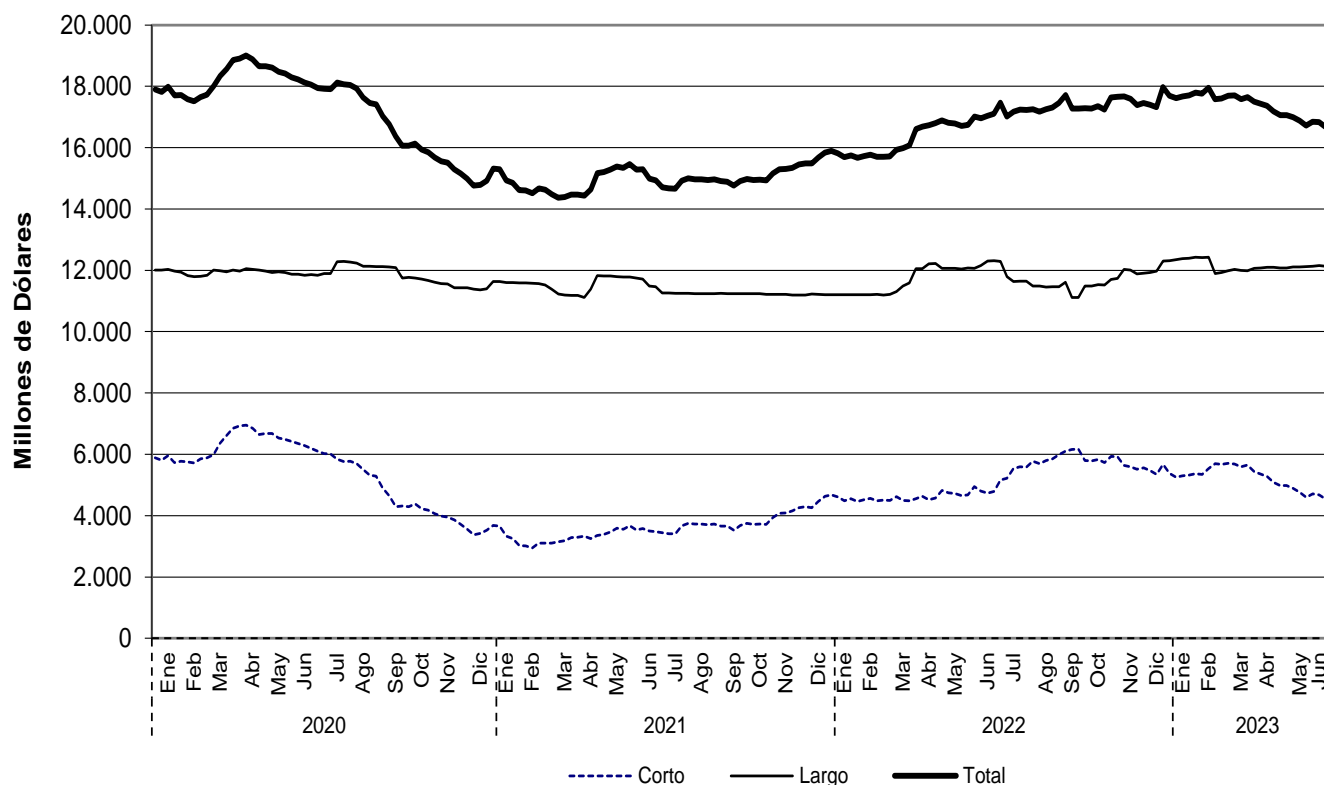

Fuente: Informes semanales de los establecimientos de crédito. Subgerencia de Política Monetaria e Información Económica del Banco de la República.

10. Mercados Financieros Internacionales

a. Principales noticias de la semana

Durante la semana, la percepción de riesgo medida a través del VIX aumentó 0,2 puntos a 13,6. Asimismo, los precios del crudo aumentaron, posiblemente impulsados por los temores de una menor oferta antes la crisis política en Rusia y la reducción de los inventarios de crudo en EE.UU. La referencia Brent cerró en USD 74,9 y el WTI en USD 70,6, presentando incrementos de 1,4% y 2,1%, respectivamente.

Estados Unidos

- Las peticiones iniciales por subsidio de desempleo durante la última semana se ubicaron en 239 mil (esp: 265 mil; ant: 265 mil).
- La inflación PCE se ubicó en 3,8% a/a (esp: 3,8%; ant: 4,3%). Por su parte, la inflación PCE núcleo se ubicó en 4,6% (esp: 4,7%; ant: 4,7%).
- La lectura final del crecimiento del PIB del 1T23 se ubicó en 2,0% t/t anualizado (lectura ant: 1,3%).
- La lectura final del indicador de sentimiento de la U. de Michigan se ubicó en 64,4 en junio (lectura ant: 63,9). Por su parte, el indicador de confianza del Conference Board se ubicó en 109,7 para el mismo mes (esp: 104,0; ant: 102,5).
- La lectura preliminar de las órdenes de bienes durables de mayo registró una expansión de 1,7% m/m (esp: -0,9%; ant: 1,2%).

Asia

- En China, el PMI manufacturero se ubicó en 49,0 en junio (esp: 49,0; ant: 48,8), mientras que el no manufacturero se ubicó en 53,2 (esp: 53,5; ant: 54,5). Por otro lado, el PMI manufacturero, estimado por Caixin, se ubicó en 50,5 (esp: 50,0; ant: 50,9).
- En Japón, la inflación de Tokio se ubicó en 3,1% a/a en junio (esp: 3,4%; ant: 3,2%). Por su parte, la inflación sin alimentos se ubicó en 3,2% (esp: 3,4%; ant: 3,1%).
- En Japón, la producción industrial aumentó 4,7% a/a (esp: 4,3%; ant: -0,7%) en mayo.

Europa

- En Reino Unido, la lectura final del PIB del 1T23 registró una expansión de 0,2% a/a (lectura ant: 0,2%).
- En la eurozona, la inflación se ubicó en 5,5% a/a en junio (esp: 5,6%; ant: 6,1%). Por su parte, la inflación núcleo se ubicó en 5,4% (esp: 5,5%; ant: 5,3%).
- En la eurozona, la lectura final de la confianza del consumidor se ubicó en -16,1 en junio (lectura ant: -16,1). Por su parte, la confianza económica se ubicó en 95,3 el mismo mes (esp: 95,7; ant: 96,4).

América

- En Brasil, la inflación quincenal se ubicó en 3,4% a/a (esp: 3,38%; ant: 4,07%).
- En México, el indicador de actividad económica IGAE aumentó 2,51% en abril (esp: 2,20%; ant: 2,70%).
- En Chile, las ventas al por menos decrecieron 10,5% a/a en mayo (esp: -11,0%; ant: -10,7%). Por su parte, la producción industrial se contrajo 4,5% (esp: -2,2%; ant: -2,0%).
- En Perú, la inflación se ubicó en 6,46% en junio (esp: 6,92%; ant: 7,89%).

- En Colombia, el Banco de la República mantuvo la tasa de política monetaria en 13,25%, en línea con lo esperado por el mercado.
- En Colombia, la tasa de desempleo se ubicó en 10,5% en mayo (ant: 10,7%), mientras que la tasa de desempleo urbano se ubicó en 11,2% (esp: 10,9%; ant: 11,1%).

b. Tasas de interés de Bancos Centrales

	Tasa de interés vigente (%)			
	Actual (a) 30 de junio	Semana anterior 23 de junio	4 sem atrás 30 de mayo	Un año atrás
Estados Unidos	5 - 5.25	5 - 5.25	5 - 5.25	1.5 - 1.75
Zona Euro	4.00	4.00	3.75	0.00
Japón	-0.10	-0.10	-0.10	-0.10
Reino Unido	5.00	5.00	4.50	1.25
Canadá	4.75	4.75	4.50	1.50
Brasil	13.75	13.75	13.75	13.25
México	11.25	11.25	11.25	7.75
Colombia	13.25	13.25	13.25	7.50
Chile	11.25	11.25	11.25	9.00
Argentina	97.00	97.00	97.00	52.00
Perú	7.75	7.75	7.75	5.50
Australia	4.10	4.10	3.85	0.85
Nueva Zelanda	5.50	5.50	5.50	2.00
Malasia	3.00	3.00	3.00	2.00
Sudáfrica	8.25	8.25	8.25	4.75
Turquía	15.00	15.00	8.50	14.00
India	6.50	6.50	6.50	4.90
Rusia	7.50	7.50	7.50	9.50
China	4.35	4.35	4.35	4.35
Suiza	1.50 - 1.75	1.25 - 1.50	1.25 -1.50	-0.25 - 0.00
Indonesia	5.75	5.75	5.75	3.50
Noruega	3.75	3.75	3.25	1.25

Fuente: Bloomberg.

c. Inflación observada y sus expectativas

	Tasa actual y meta de inflación (%) 30 de junio			Encuesta de expectativas de inflación anual a diciembre del 2023			
	Inflación (b)	Tasa de interés real [(1+a)/(1+b)]-1	Meta de Inflación 2023	BLOOMBERG		BANCOS CENTRALES ¹	
				Fecha de la encuesta	Resultado (%)	Fecha realización de la encuesta	Resultado (%)
Estados Unidos (may)	4.00	1.20	2.00	30/06/2023	4.10	-	-
Zona Euro (jun)	5.50	-1.42	<2	30/06/2023	5.40	jun-23	5.60
Japón (may)	3.20	-3.20	2.00	30/06/2023	2.80	-	-
Reino Unido (may)	8.70	-3.40	2.00	30/06/2023	7.20	jun-23	3.50
Canadá (may)	3.40	1.06	1.00 - 3.00	30/06/2023	3.70	-	-
Brasil (may)	3.94	9.44	2.25 - 5.25	30/06/2023	5.00	jun-23	4.98
México (may)	5.84	5.11	3.00	30/06/2023	5.70	jun-23	4.70
Colombia (may)	12.36	0.79	2.00 - 4.00	30/06/2023	11.65	jun-23	9.02
Chile (may)	8.73	2.32	2.00 - 4.00	30/06/2023	8.00	jun-23	4.70
Argentina (may)	114.20	-8.03	12.00- 17.00	30/06/2023	112.70	may-23	148.88
Perú (jun)	6.46	1.21	1.00 - 3.00	30/06/2023	6.60	may-23	4.90
Australia (mar)	7.00	-2.71	2.00 - 3.00	30/06/2023	5.60	jun-23	5.17
Nueva Zelanda (mar)	6.70	-1.12	1.00 - 3.00	30/06/2023	5.30	jun-23	4.28
Malasia (may)	2.80	0.19	-	30/06/2023	3.00	-	-
Sudáfrica (may)	6.30	1.83	3.00 - 6.00	30/06/2023	6.00	mar-23	6.30
Turquía (may)	39.59	-17.62	3.00 - 7.00	30/06/2023	45.00	jun-23	39.00
India (may)	4.25	2.16	2.00 - 6.00	30/06/2023	-	-	-
Rusia (may)	2.51	4.87	4.00	30/06/2023	5.30	-	-
China (may)	0.20	4.14	3.00	30/06/2023	1.20	-	-
Irlanda (may)	6.60	-2.44	<2	30/06/2023	5.30	-	-
Portugal (jun)	3.40	0.58	<2	30/06/2023	-	-	-
Grecia (may)	2.78	1.19	<2	30/06/2023	-	-	-
Suiza (jun)	1.70	-1.92	<2	30/06/2023	-	-	-
Indonesia (jun)	3.52	2.15	2.50 - 4.50	30/06/2023	4.00	-	-
Noruega (may)	6.70	-2.76	2.00	30/06/2023	5.30	-	-

Fuente: Bloomberg y páginas web de bancos centrales.

1\) Varias autoridades monetarias no hacen encuestas sobre expectativas de inflación.

d. Principales tasas de los mercados monetarios internacionales

	Plazo	Tasa actual (%) (a) 30 de junio	Semana anterior (%) (b) 23 de junio	4 sem atrás (%)	30 de diciembre de 2022 (%)	Un año atrás (%)	Variación p.b. última semana (a-b)
FEDERAL FUND	1 Día	5.08	5.07	5.08	4.33	1.58	1.0
SOFR	1Día	5.09	5.05	5.06	4.30	1.50	4.0
SOFR	1 Mes	5.14	5.08	5.16	4.36	1.69	5.7
SOFR	3 Meses	5.27	5.24	5.28	4.59	2.12	3.0
ESTR	1 Día	3.40	3.40	3.15	1.89	-0.59	0.0
ESTR	1 Mes	3.22	3.17	3.06	1.55	-0.58	5.6
ESTR	3 Meses	3.07	3.03	2.84	1.18	-0.58	3.8

Fuente: Bloomberg.

Federal fund rate: Tasa interbancaria overnight a la cual los bancos miembros de sistema de la Reserva Federal de los Estados Unidos se prestan el exceso de reservas sin exigir garantía como contrapartida. **SOFR:** Tasa de interés que mide el costo del dinero en dólares americanos, calculada con base en operaciones de crédito garantizadas. **ESTR:** Tasa de interés de referencia que refleja los costos nocturnos de préstamos de los bancos dentro de la eurozona. El Banco Central Europeo (BCE) calcula y publica este tipo de interés.

e. Indicadores de percepción de riesgo

Spread de deuda soberana*

EMBI (Emerging Market Bond Index) ^{1/}	Spread actual (pb) (a) 30 de junio	Semana anterior (pb) (b) 23 de junio	4 sem atrás (pb) 30 de mayo	30 de diciembre de 2022 (pb)	Un año atrás (pb)	Variación última semana (a-b)	Variación porcentual última semana (a/b)-1
Plus soberanos	390.1	387.7	421.0	375.4	461.2	2	0.6%
Colombia	366.0	365.0	401.0	369.0	446.0	1	0.3%
Argentina	2,037	2226.0	2555.0	2196.0	2428.0	-189	-8.5%
Brasil	230.0	232.0	240.0	258.0	357.0	-2	-0.9%
México	373.0	377.0	401.0	386.0	473.0	-4	-1.1%
Perú	172.0	175.0	197.0	194.0	235.0	-3	-1.7%
Venezuela	42,753	40027.0	41180.0	44840.0	36398.0	2726	6.8%
Turquía	460.0	479.0	555.0	427.0	707.0	-19	-4.0%
Sudáfrica	393.0	399.0	436.0	355.0	519.0	-6	-1.5%

Fuente: Bloomberg

EMBI plus: Emerging Markets Bond Index – Embi + - es un índice creado por JP Morgan que mide los retornos totales de los instrumentos de deuda externa de los países emergentes, incluyendo bonos Brady en dólares y en otras monedas, préstamos, Eurobonos e instrumentos de deuda local denominados en dólares. Este indicador está concentrado en instrumentos de las tres principales economías de Latinoamérica (Brasil, México y Argentina) con una ponderación de 68%, dejando el resto para los otros países Latinoamericanos. Para el desarrollo de este informe, se considera el spread de dicho portafolio EMBI, sobre la curva cero cupón de los treasuries. EMBI plus país: Emerging Markets Bond Index (Embi +) calculado bajo los mismos criterios del EMBI PLUS considerando únicamente los títulos del respectivo país. Para el desarrollo de este informe, se considera el spread de dicho portafolio EMBI, sobre la curva cero cupón de los treasuries.

*A partir del 01/10/2018 los tickers de Bloomberg de Colombia, México, Brasil, Argentina y Perú corresponden a ELI GCOL index, ELI GMXN index y ELI GBRL index, ELI GARL index y ELI GPER index, respectivamente.

EMBI plus, EMBI Colombia, CDS, coeficientes de aversión al riesgo *

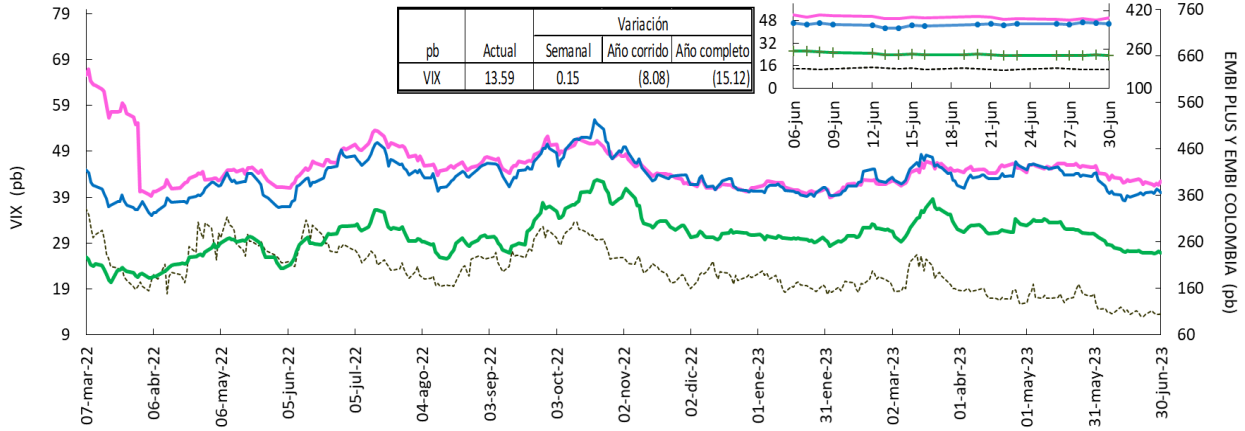

Fuente: Bloomberg, DOAM.

VIX: Índice de volatilidad del "Chicago Board Options Exchange SPX", que refleja la volatilidad implícita en las opciones sobre las acciones que componen el S&P 500. Se utiliza como un indicador que mide la aversión al riesgo de los inversionistas, la variación se presenta en términos absolutos. *El ticker del EMBI Colombia corresponde a ELI GCOL Index.

Credit Default Swap América Latina – 5 años

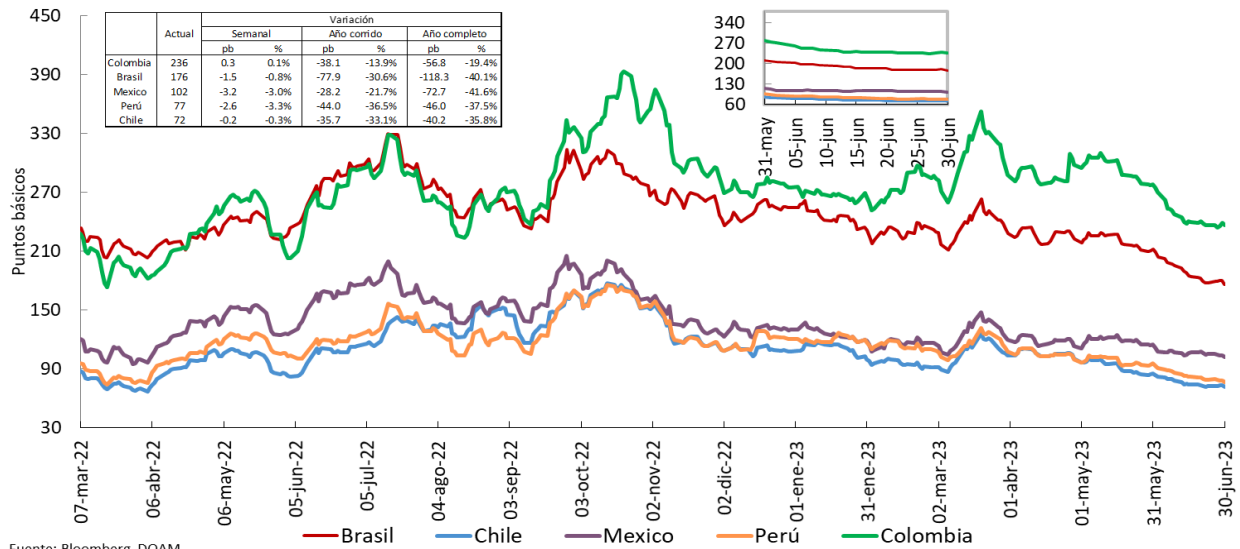

Fuente: Bloomberg, DOAM.

*El ticker del EMBI de Colombia en Bloomberg corresponde a ELI GCOL index.

Un Credit Default Swap (CDS) es un instrumento financiero por medio del cual se negocia el riesgo crediticio de un bono. El tenedor paga una prima (puntos básicos sobre el valor nominal del bono) a la entidad que ofrece el CDS a cambio de que esta responda por un valor nominal en caso que el emisor haga default. La valoración de un CDS se hace en puntos básicos sobre el valor nominal del bono y tiene una relación directa con el nivel de aversión al riesgo de los inversionistas. Es decir, entre mas alta sea la probabilidad de default, mayor será el valor del CDS y viceversa.

Credit Default Swap otros países – 5 años

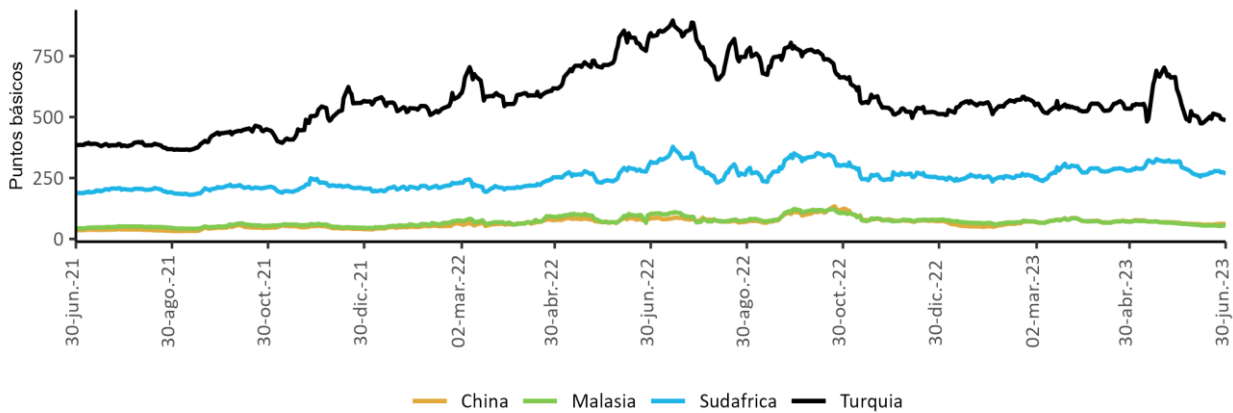

Fuente: Bloomberg, DOAM.

f. Mercado de renta fija

Bonos del tesoro americano

BONOS DEL TESORO AMERICANO ^{1/}	Tasa actual (%) (a) 30 de junio	Semana anterior (%) (b) 23 de junio	4 sem atrás (%)	30 de diciembre de 2022 (%)	Un año atrás (%)	Variación p.b. última semana (a-b)
0.25	5.28	5.29	5.25	4.34	1.63	-0.52
0.50	5.43	5.40	5.44	4.76	2.49	3.00
2.00	4.90	4.75	4.45	4.43	2.96	15.5
5.00	4.16	3.99	3.81	4.01	3.04	16.5
10.00	3.84	3.74	3.69	3.88	3.02	10.4
30.00	3.86	3.81	3.89	3.97	3.19	4.8

Fuente: Bloomberg.

1/ Bonos genéricos de Bloomberg.

Bonos del tesoro americano

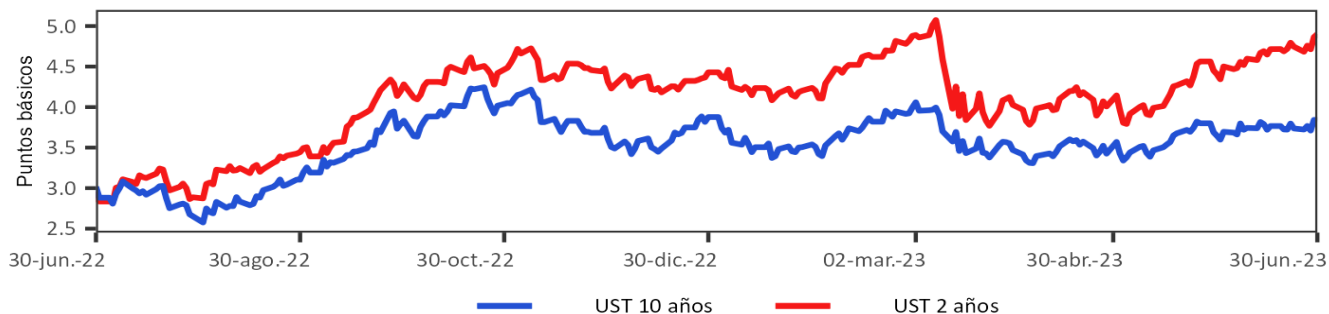

g. Mercado de renta variable

País	Índices accionarios	Nivel actual 30 de junio	Variación			
			Semanal 23 de junio	4 sem atrás 30 de mayo	30 de diciembre de 2022	Un año atrás
EE UU	DOW JONES	34,408	2.0%	4.1%	3.8%	11.8%
EE UU	S&P500	4,450	2.3%	5.8%	15.9%	17.6%
EE UU	NASDAQ	13,788	2.2%	5.9%	31.7%	25.0%
Zona Euro	Euro Stoxx 50	4,399	3.0%	2.5%	16.0%	27.3%
Alemania	DAX	16,148	2.0%	1.5%	16.0%	26.3%
Argentina	MERVAL	426,281	1.3%	24.1%	110.9%	381.9%
México	MEXBOL	53,526	0.3%	0.3%	10.4%	12.6%
Brasil (Sao Paulo)	IBOV	118,087	-0.7%	8.4%	7.6%	19.8%
Chile	IPSA	5,787	1.9%	3.5%	10.0%	16.9%
Venezuela	IBVC	35,414	3.9%	8.8%	69.1%	435.4%
Perú	IGBVL	22,330	0.4%	5.5%	4.7%	21.4%
Colombia	MSCI COLCAP	1,134	0.0%	3.7%	-11.9%	-14.3%
Japón	NKY	33,189	1.2%	5.9%	27.2%	25.7%
China	SHANGAI SE	3,189	-0.3%	-1.1%	3.2%	-6.2%

Fuente: Bloomberg.

Índice de renta variable global (MXWO Index)

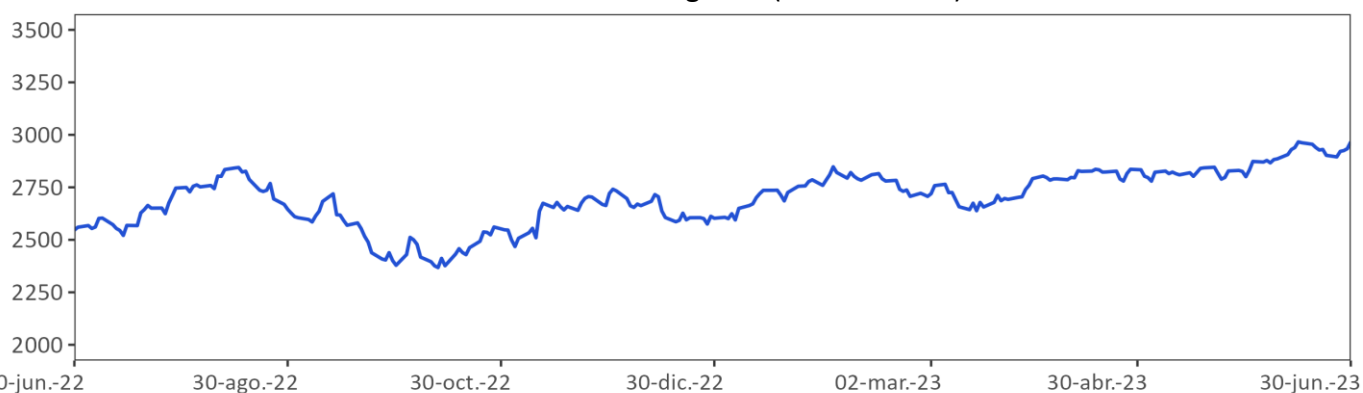

Fuente: Bloomberg.

MXWO index : Índice de capitalización que mide el rendimiento de las acciones de compañías de países desarrollados. Este Índice se deriva del MSCI de Morgan Stanley, el cual se conoce como el MSCI WORLD. La base del Índice MXWO es el 31 de diciembre de 1969.

Índice de renta variable de América Latina (MXLA Index)

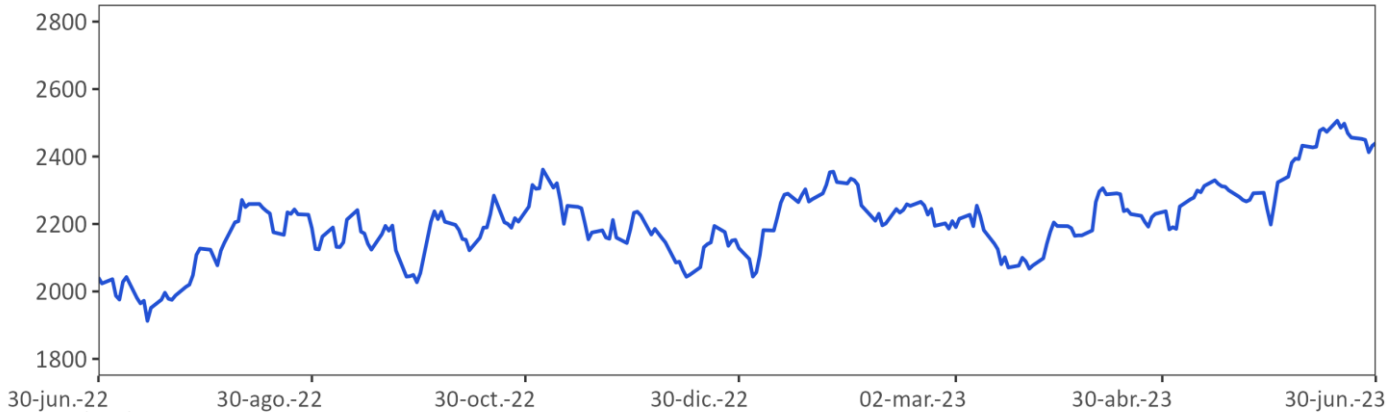

Fuente: Bloomberg.

MXLA index : Índice de capitalización que mide el rendimiento de las acciones de compañías de países de América Latina. Este Índice se deriva del MSCI de Morgan Stanley, el cual se conoce como el MSCI EM Latin América. La base del Índice MXLA es el 31 de diciembre de 1987.

h. Mercado cambiario

Depreciación de las principales monedas frente al Dólar Americano

TASAS DE CAMBIO Frente al dólar	Tasa Indirecta 30 de junio	Tasa Directa 30 de junio	Depreciación de las diferentes monedas frente al Dólar					
			Semanal 23 de junio	4 semanas atrás	30 de diciembre de 2022	Un año atrás	Dos años atrás	Tres años atrás
Euro	1.09	0.92	-0.13%	-1.6%	-1.9%	-3.9%	8.7%	3.0%
Libra	1.27	0.79	0.09%	-2.3%	-4.9%	-4.1%	8.9%	-2.4%
AUD	0.67	1.50	0.24%	-2.2%	2.2%	3.6%	12.5%	3.6%
NZD	0.61	1.63	0.29%	-1.3%	3.7%	1.9%	14.0%	5.4%
CAD	0.76	1.32	0.46%	-2.6%	-2.3%	2.9%	6.8%	-2.5%
Yen	0.01	144.31	0.42%	3.2%	10.1%	6.3%	29.9%	33.7%
NOK	0.09	10.7	-0.82%	-4.0%	9.5%	9.0%	24.8%	11.6%

Fuente: Bloomberg.

Depreciación de monedas de países emergentes frente al Dólar Americano (tasas de cierre)

TASA DE CAMBIO Países Emergentes	Tasa actual 30 de junio	Depreciación de las diferentes monedas frente al Dólar					
		Semanal 23 de junio	4 sem atrás 30 de mayo	30 de diciembre de 2022	Un año atrás	Dos años atrás	Tres años atrás
Colombia	4,178.1	0.16%	-5.2%	-13.2%	0.6%	11.4%	11.2%
Argentina	256.7	1.46%	7.5%	44.9%	105.0%	168.2%	264.4%
Brasil	4.8	0.07%	-5.0%	-9.4%	-8.9%	-3.7%	-12.4%
Venezuela*/**	27.7	1.81%	5.61%	63.8%	402.5%	NA	NA
Perú	3.6	-0.28%	-1.3%	-4.8%	-5.2%	-6.2%	2.4%
México	17.1	-0.29%	-3.0%	-12.2%	-14.9%	-14.1%	-25.5%
Chile	801.8	-0.51%	-0.4%	-5.7%	-12.7%	9.2%	-2.4%
Turquía	26.0	3.08%	27.1%	39.0%	55.8%	198.8%	279.6%
India	82.0	0.01%	-0.8%	-0.8%	3.9%	10.4%	8.7%
Sudáfrica	18.8	0.50%	-4.3%	10.6%	15.8%	31.9%	8.6%
Malasia	4.7	-0.25%	1.4%	5.9%	5.9%	12.5%	8.9%

Fuente: Bloomberg, SET FX – Tasa promedio

* Venezuela: Con el cambio de denominación de Bolívar a Bolívar Soberano, cambio la metodología para el cálculo de la Tasa de Cambio, por tal motivo no es posible realizar el cálculo de la depreciación dos y tres años atrás. ** Venezuela: Con el cambio de Bolívar Soberano a Bolívar Digital, los valores de la moneda anteriores al 1 de octubre de 2021 se dividieron sobre un millón.

Depreciación del Peso frente a otras monedas

TASAS DE CAMBIO Peso frente a otras monedas	Tasa actual 30 de junio	Depreciación del Peso frente a las diferentes monedas					
		Semanal 23 de junio	4 sem atrás 30 de mayo	30 de diciembre de 2022	Un año atrás	Dos años atrás	Tres años atrás
COP/Euro	4,557.9	0.29%	-3.6%	-11.5%	4.7%	2.5%	7.9%
COP/Libra	5,307.3	0.07%	-3.0%	-8.7%	5.0%	2.3%	13.9%
COP/Yen	29.0	-0.26%	-8.2%	-21.1%	-5.3%	-14.2%	-16.9%
COP/Sol Peruano	1,152.7	0.44%	-3.9%	-8.8%	6.2%	18.8%	8.6%
COP/Peso Chileno	5.2	0.67%	-4.8%	-7.9%	15.2%	2.1%	13.9%
COP/Real Brasileiro	872.7	0.09%	-0.2%	-4.1%	10.5%	15.7%	26.9%
COP/Peso Mexicano	244.0	0.45%	-2.2%	-1.1%	18.2%	29.7%	49.3%

Fuente: Bloomberg, cálculos Banrep

Índice DXY

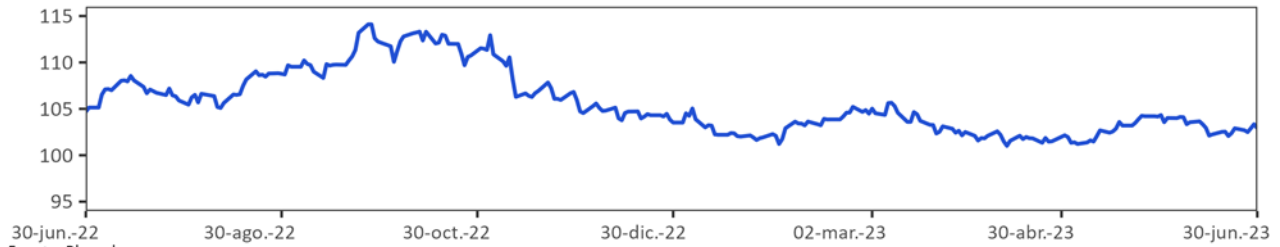

Fuente: Bloomberg

DXY index: Es un promedio ponderado del valor del dólar contra las monedas de un grupo de países que son los principales socios comerciales de Estados Unidos, entre los cuales se encuentran las siguientes monedas: El euro, el yen japonés, la libra esterlina, el dólar canadiense, la corona sueca y el franco suizo.

Índice de monedas de América Latina

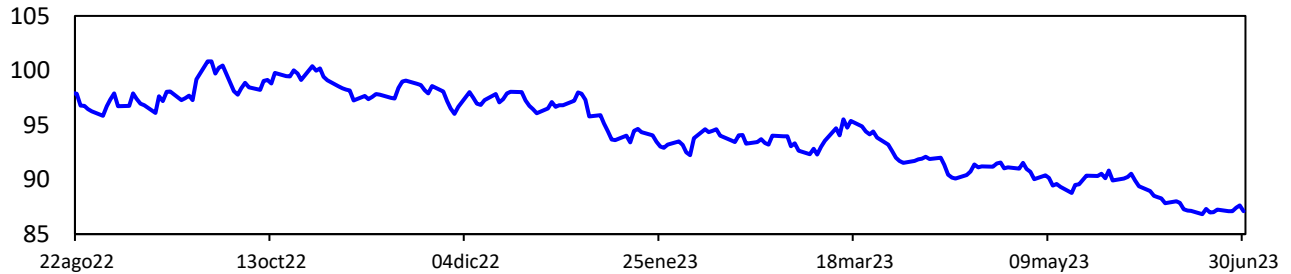

Fuente: Bloomberg. Cálculos: Banrep. El índice toma base 100 el 3 de enero de 2022 y se construye teniendo en cuenta las siguientes monedas y ponderaciones: real brasileño (36.67%), peso mexicano (36.67%), peso chileno (13.33%), peso colombiano (7.78%) y sol peruano (5.56%). Un aumento del índice corresponde a una

i. Precios de las materias primas

Materias Primas Producto	Nivel actual Dólares 30 de junio	Variación					
		Semanal 23 de junio	Frente a 31 de mayo	4 semanas atrás	30 de diciembre de 2022	Un año atrás	
Índice General	CRB INDEX	262.0	-0.4%	3.2%	2.5%	-5.7%	-10.0%
Exportaciones	Café	1.6	-4.2%	-9.9%	-9.1%	-3.8%	-31.1%
Exportaciones	Azúcar	22.8	-5.7%	-9.1%	-10.0%	13.7%	23.2%
Exportaciones	Petróleo WTI	70.6	2.1%	3.7%	1.7%	-12.0%	-33.2%
Exportaciones	Carbón	124.7	8.8%	30.5%	34.0%	-34.6%	-66.3%
Exportaciones	Oro	1,919.4	-0.1%	-2.2%	-2.0%	5.2%	6.2%
Exportaciones	Níquel	20,125.0	-3.7%	-1.6%	-5.2%	-33.9%	-12.9%
Exportaciones	Aceite de Palma	3,789.0	4.7%	18.4%	11.3%	-9.2%	-22.8%
Importaciones	Trigo	636.3	-13.2%	7.1%	7.7%	-19.7%	-26.8%
Importaciones	Maíz	554.5	-12.1%	-6.6%	-6.6%	-18.3%	-25.4%
Importaciones	Cacao	3,298.2	4.9%	12.1%	11.9%	31.1%	46.6%
Importaciones	Algodón	0.8	2.2%	-3.8%	-4.3%	-6.7%	-30.8%
Importaciones	Soya	1,557.3	4.2%	19.8%	20.1%	2.5%	-7.0%
Importaciones	Acero	881.0	-3.2%	-5.7%	-6.0%	18.4%	-5.3%
Importaciones	Hierro	884.5	2.0%	13.6%	8.1%	3.2%	0.8%
Otros	Plata	22.8	1.5%	-3.0%	-1.7%	-4.9%	12.3%
Otros	Cobre	374.1	-1.6%	2.9%	2.1%	-1.8%	0.7%
Otros	Aluminio	2,096.5	-1.7%	-7.0%	-6.0%	-11.2%	-12.5%
Otros	Ganado	181.6	-1.0%	6.2%	6.2%	14.9%	24.3%
Otros	Petróleo Brent	74.9	1.4%	3.2%	1.8%	-12.8%	-31.3%

Fuente: Bloomberg

Precio del petróleo: precio del futuro más cercano a vencer de un barril de petróleo crudo (en dólares).

Precio del carbon: precio de contado FOB de una tonelada de carbón en el New York mercantile exchange (en dólares).

Precio del café: precio de una libra de café colombiano cotizado en la bolsa de New York (en dólares).

Precio del algodón: corresponde a un descuento sobre el contrato de futuros más activamente transado en New York.

Precio del oro: precio de contado de una onza de oro (en dólares).

Precio del trigo: precio de contado de un saco de trigo rojo suave de invierno en Chicago (en dólares).

Precio de la plata: precio de contado de una onza de plata (en dólares).

Precio del cobre: precio de contado de una tonelada métrica de cobre según London Metal Exchange (en dólares).

Precio del aluminio: precio de contado de una tonelada métrica de aluminio según London Metal Exchange (en dólares).

Precio del níquel: precio de contado de una tonelada métrica de níquel según London Metal Exchange (en dólares).

Aceite de palma: promedio ponderado del precio diario de una tonelada métrica de aceite de palma, para este promedio, si el mes corriente es enero, el precio en este mes será el precio de contado y el precio de los meses siguientes (febrero, marzo y abril) será el precio de los respectivos contratos. Estos son los precios del mercado de Malasia según el Malaysian Palm Oil Borrad (en dólares).

Precio del maíz: precio de contado de un saco de maíz amarillo en Chicago (en dólares).

Precio del azúcar: precio global de contado de una libra de azúcar (Fuente: International Sugar Organization-en centavos de dólar)

Precio del cacao: precio diario calculado como el promedio de los tres futuros de cocoa más cercanos transado en Londres y New York.

Precio del ganado: precio de contado del ganado vivo en el mercado de Estados Unidos (en dólares).

Precio de la Soya: precio de contado de un Bushel de soya amarilla en Chicago (en dólares).

Precios materias primas - Agrícolas
(Base 100 = 30 junio 2022)

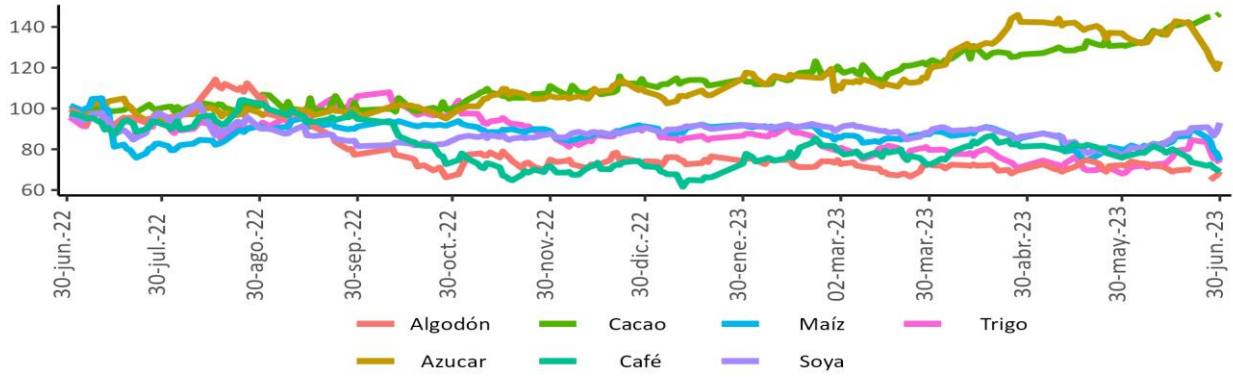

Precios materias primas - Industriales y metales preciosos
(Base 100 = 30 junio 2022)

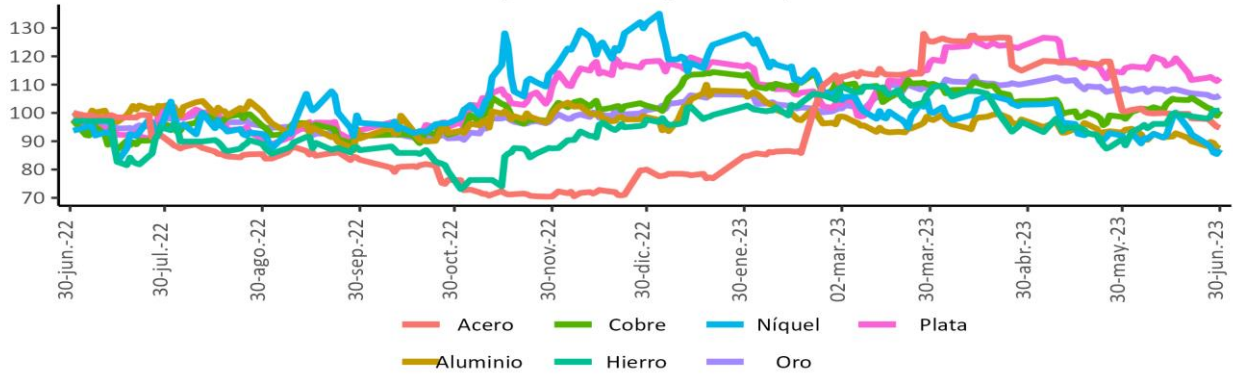

Precios materias primas - Energéticos
(Base 100 = 30 junio 2022)

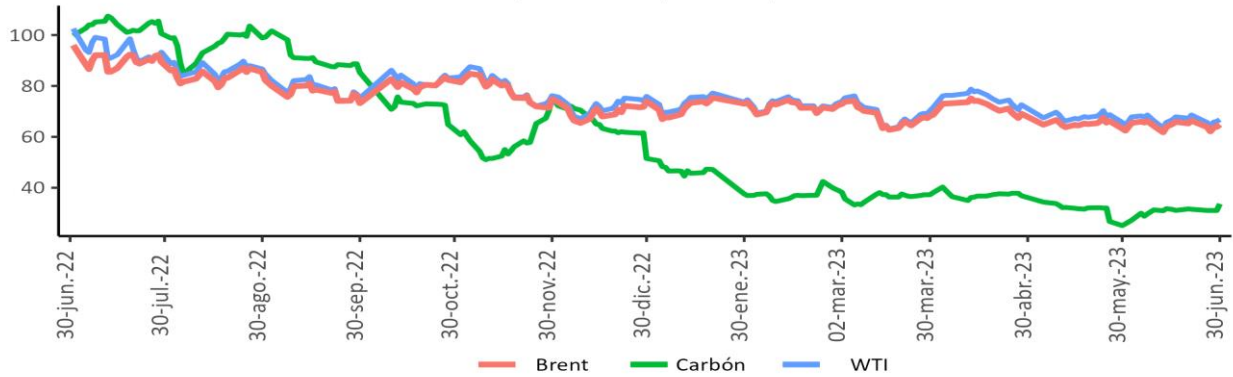

Fuente: Bloomberg

Índice de materias primas (CRB Index)

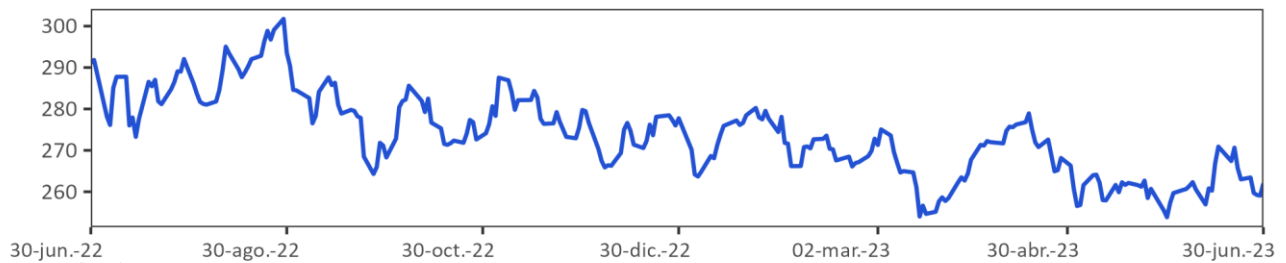

Fuente: Bloomberg.
CRB index: Es un promedio aritmético de precios de futuros de una canasta de materias primas, entre los cuales se encuentra oro, plata, textiles, ganado vivo, café, azúcar, entre otros. La base del índice CRB es el 4 de noviembre de 1956 con un valor de 107.92.

12. Mercado cambiario en Colombia

a. Tasas y volúmenes del mercado de contado

Evolución de la tasa de cambio

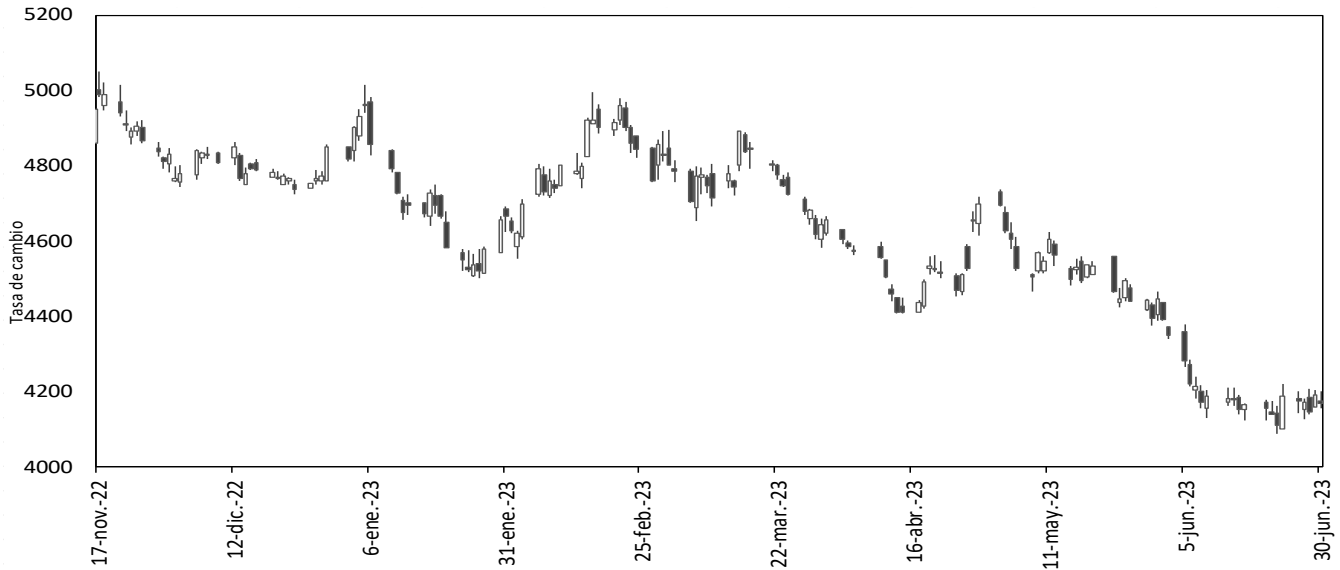

Fuente: SET-ICAP FX. Cálculos: Banrep

El gráfico presenta los precios de apertura, cierre, máximos y mínimos durante el día, reflejándose en la amplitud de la vela y su color. Una vela negra indica apreciación y una blanca indica depreciación de la tasa de cambio en la jornada.

2023	30-may	09-jun	16-jun	23-jun	30-jun	Variación semanal	Variación 4 semanas
Tasa promedio	4406.86	4175.58	4146.41	4171.59	4178.14	6.55	-228.72
						0.16%	-5.19%
Depreciación año completo	12.64%	8.81%	5.97%	2.32%	0.64%		
Depreciación año corrido	-8.44%	-13.24%	-13.85%	-13.32%	-13.19%		

Fuente: Tasa de Cambio promedio SET-FX

Volumen transado promedio de 90 días (cifras en millones de dólares)

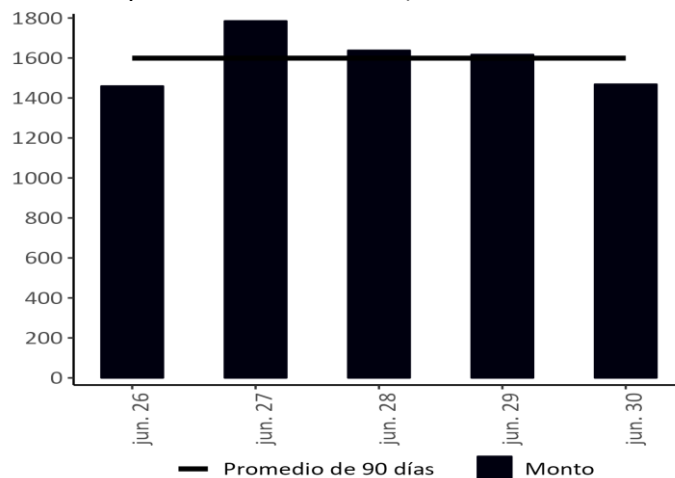

Fuente: Set-FX

Nota: Incluye operaciones entre IMC realizadas en el mercado de contado y aquellas que tienen como origen un derivado. No incluye operaciones FIX ni Next day.

b. Tasas y volúmenes del mercado a futuro

Monto Negociado Diario de Futuros Peso-Dólar (Millones de USD)

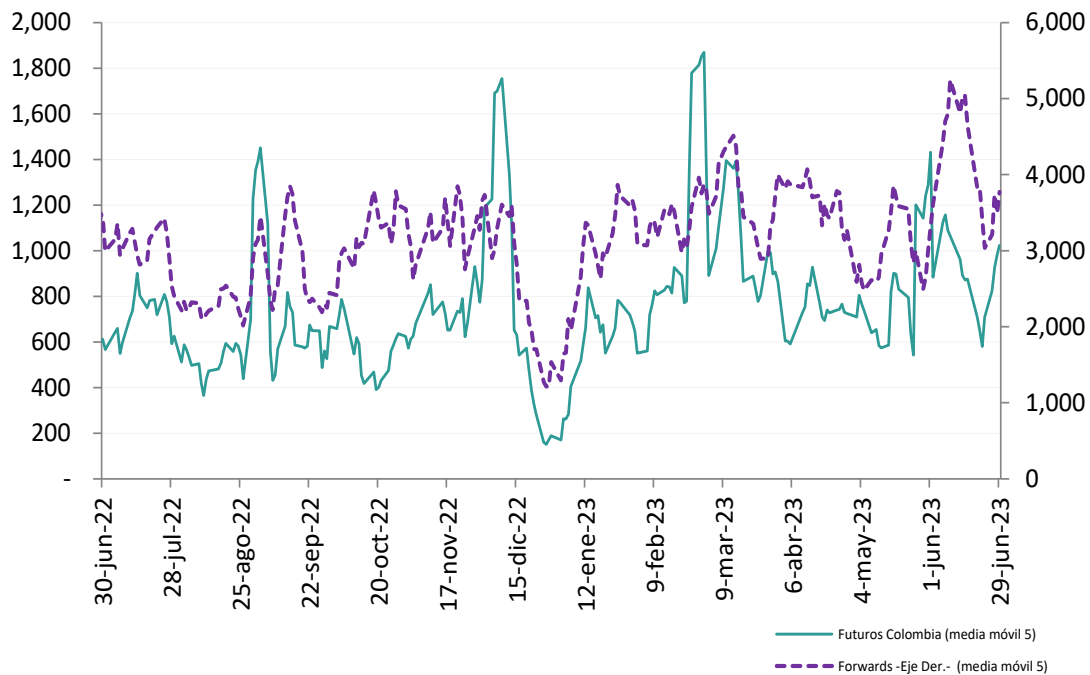

Fuente: Sistemas de negociación y registro de divisas (Forwards), CRCC (Futuros). **Cálculos:** DOAM.

Tasa de interés doméstica equivalente* (promedio móvil 5 días)

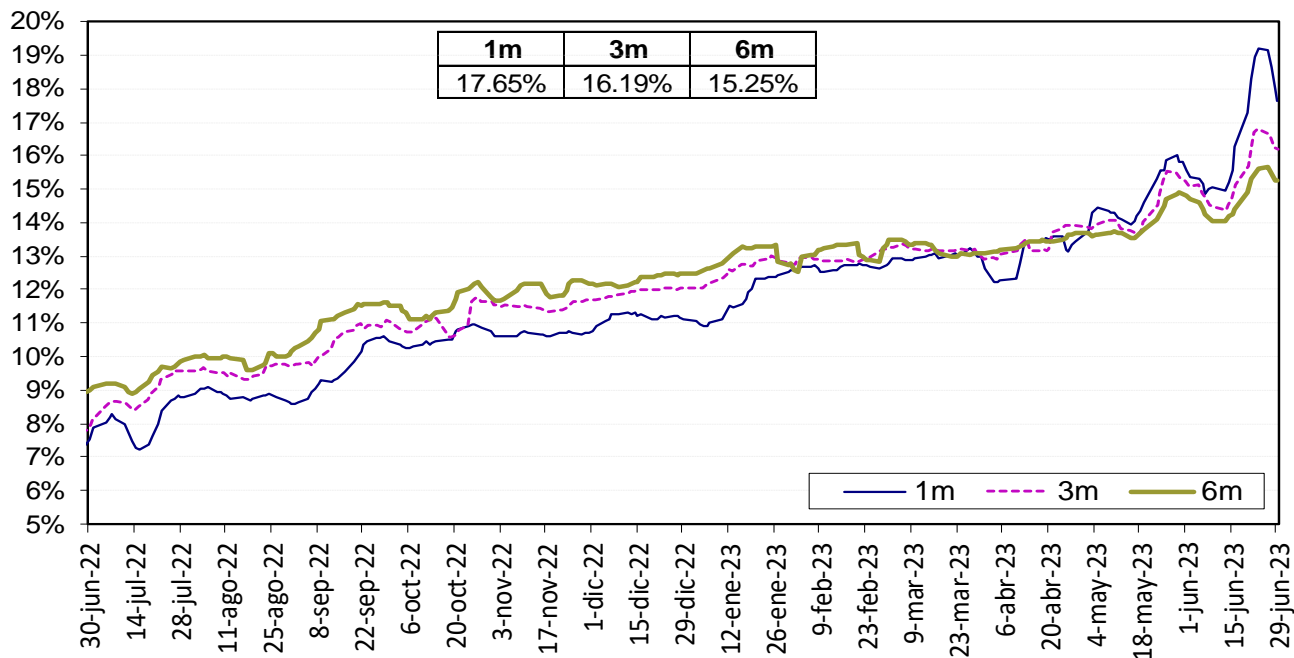

La tasa de interés doméstica equivalente es obtenida de la relación de equilibrio que debe existir entre la misma, la tasa de interés externa y la devaluación implícita en los contratos a futuro de peso dólar para que no existan oportunidades de arbitraje. La fórmula para el cálculo es $(1+i) = (F/S) (1 + i^*)$, en donde i es la tasa de interés doméstica, F es el promedio ponderado de los precios en los contratos a futuro para el plazo (forwards), S es el precio del dólar en el mercado de contado, e i^* es la tasa de interés externa al plazo especificado (SOFR).

Fuente: Bloomberg y Banco de la República, cálculos DOAM.

Devaluación Implícita (Observada - Teórica*)

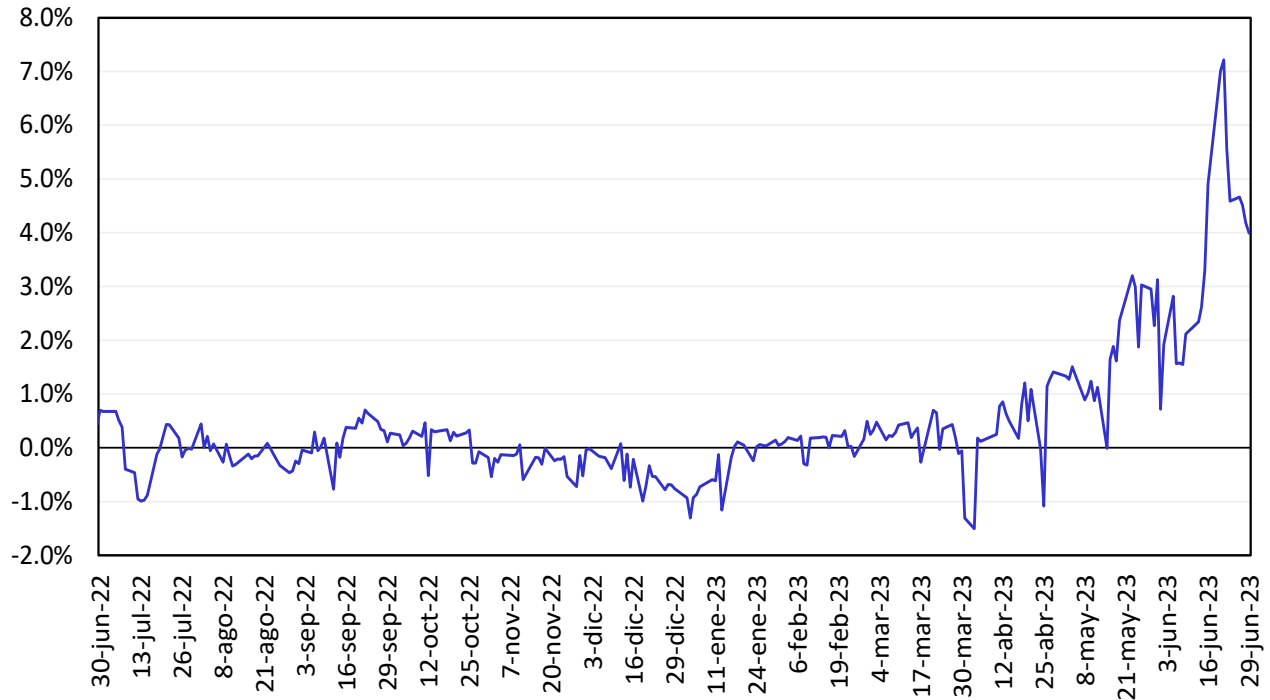

Fuente: Bloomberg y Banco de la República, cálculos DOAM.

13. Mercado de deuda pública en Colombia

a. Emisiones de deuda pública

TES	Plazo remanente (años)	Fecha de vencimiento	Última subasta*		Subasta anterior		Diferencia (pb)
			Tasa (%)	Fecha	Tasa (%)	Fecha	
Corto plazo	0,2	5 sep 23	13,00	18 oct 22	12,43	11 oct 22	57
Corto plazo	0,4	5 dic 23	12,60	28 feb 23	12,79	21 feb 23	-19
Corto plazo	0,7	5 mar 24	11,36	30 may 23	11,39	23 may 23	-3
Corto plazo	0,9	5 jun 24	11,03	27 jun 23	11,06	20 jun 23	-3
Pesos	1,1	24 jul 24	6,79	25 mar 15	6,96	11 mar 15	-17
Pesos	2,4	26 nov 25	5,41	14 ago 19	5,30	24 jul 19	11
Pesos	3,1	26 ago 26	6,39	11 oct 17	6,58	9 oct 17	-19
Pesos	4,3	3 nov 27	6,13	9 jun 21	6,54	26 may 21	-40
Pesos	4,8	28 abr 28	5,81	14 ago 19	5,71	24 jul 19	10
Pesos	7,2	18 sep 30	7,25	26 sep 16	7,24	14 sep 16	1
Pesos	7,7	26 mar 31	13,50	12 oct 22	12,61	28 sep 22	89
Pesos	9,0	30 jun 32	7,47	24 oct 18	7,30	10 oct 18	17
Pesos	9,6	9 feb 33	10,19	28 jun 23	10,61	14 jun 23	-42
Pesos	11,3	18 oct 34	6,10	25 nov 20	6,26	11 nov 20	-15
Pesos	13,0	9 jul 36	8,72	24 nov 21	8,07	10 nov 21	65
Pesos	18,9	28 may 42	10,60	28 jun 23	10,90	14 jun 23	-31
Pesos	27,3	26 oct 50	10,52	28 jun 23	10,88	14 jun 23	-36
UVR	1,8	7 may 25	3,07	15 feb 17	3,03	2 ago 17	4
UVR	3,7	17 mar 27	2,90	1 abr 20	1,88	19 feb 20	102
UVR	5,8	18 abr 29	4,37	21 jun 23	4,25	7 jun 23	12
UVR	9,7	25 mar 33	3,35	17 jun 20	3,11	3 jun 20	24
UVR	11,8	4 abr 35	3,62	20 feb 19	3,63	6 feb 19	-1
UVR	13,7	25 feb 37	4,68	21 jun 23	4,67	7 jun 23	1
UVR	26,0	16 jun 49	4,50	21 jun 23	4,55	7 jun 23	-5
Verdes	7,7	26 mar 31	11,55	29 jun 22	7,88	27 oct 21	367

Fuente: Departamento de Operaciones y Análisis de Mercados.

*Corresponde a las emisiones por subasta primaria.

b. Curva de rendimientos de la deuda pública.

Curva de rendimientos de TES en pesos

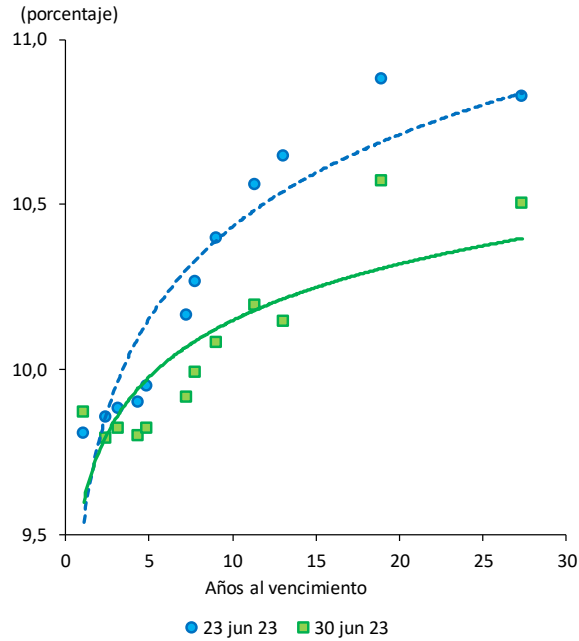

Referencia	Variación semanal (pb)
TES Jul 2024	6
TES Ago 2026	-6
TES Abr 2028	-13
TES Sep 2030	-25
TES Jun 2032	-32
TES May 2042	-31
TES Oct 2050	-32

Fuente: SEN y Master Trader. Cálculos: Departamento de Operaciones y Análisis de Mercados.

Curvas cero cupón TES UVR

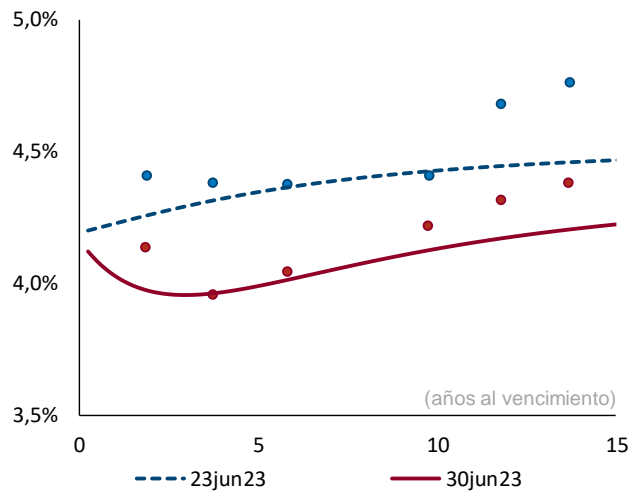

Plazo (años)	2	3	5	10
Cambio (pb)	-30	-34	-36	-30

Fuente: SEN y Master Trader. Cálculos: Departamento de Operaciones y Análisis de Mercados. Las curvas se calculan mediante la metodología de Nelson & Siegel.

c. Compras netas de deuda pública

Negociación* TES en Pesos (Compras - Ventas)		Corrido del 2023	Desde Anuncio JP Morgan	Movimiento Neto del 24 al 29 de junio de 2023	Tramo Corto (0-3 años)	Tramo Medio (3-5 años)	Tramo Largo (>5 años)	Movimiento del 24 al 30 de junio de 2023	Corrido de junio de 2023
Bancos Comerciales		626	4,824	987	(225)	162	1,110	1,047	1,097
Compañía de Financiamiento Comercial		-	(12)	-	-	-	-	-	-
Cooperativas		-	-	-	-	-	-	-	-
Corporaciones Financieras		520	(321)	74	33	2	158	194	56
TOTAL ESTABLECIMIENTOS DE CRÉDITO		1,146	4,490	1,060	(192)	164	1,268	1,241	1,153
Fondos de Pensiones y Cesantías Propia		(23)	(160)	(12)	(12)	-	-	(12)	(1)
Fondos de Pensiones y Cesantías Terceros		9,630	28,541	178	(0)	35	429	464	1,105
Fondos de Pensiones - Prima Media		-	(70)	-	-	-	-	-	-
Total Fondos de Pensiones y Cesantías		9,607	28,312	166	(12)	35	429	452	1,104
Sociedades Comisionistas de Bolsa Propia		(565)	360	(351)	(185)	(2)	(263)	(450)	(202)
Sociedades Comisionistas de Bolsa Terceros		300	145	37	36	3	0	39	13
Extranjeros		(0)	0	-	-	-	-	-	1
FIC		-	(172)	-	-	-	-	-	-
Total Sociedades Comisionistas de Bolsa		(265)	504	(314)	(149)	0	(262)	(412)	(189)
Sociedades Fiduciarias Propia		12	(1,337)	(1)	3	-	(4)	(1)	15
Sociedades Fiduciarias Terceros		(13,717)	85,875	(981)	(586)	(355)	(73)	(1,014)	(3,027)
Extranjeros***		(3,841)	91,361	(1,095)	(595)	(302)	(201)	(1,099)	(2,870)
Extranjeros (TES verdes)***		83	1,222	-	-	-	-	-	(41)
FIC		794	643	(19)	(28)	(18)	10	(36)	(466)
Pasivos Pensionales		(11,811)	(7,203)	(0)	0	-	(1)	(0)	(5)
Total Sociedades Fiduciarias		(13,705)	84,538	(982)	(583)	(355)	(77)	(1,015)	(3,012)
Compañías de Seguros y Capitalización Propia		672	3,428	5	5	-	5	10	47
Compañías de Seguros y Capitalización Terceros		-	(14)	-	-	-	-	-	-
Pasivos Pensionales		-	(14)	-	-	-	-	-	-
Total Compañías de Seguros y Capitalización		672	3,415	5	5	-	5	10	47
Sociedades Administradoras de Inversión Propia		-	(3)	-	-	-	-	-	-
Sociedades Administradoras de Inversión Terceros		-	(23)	-	-	-	-	-	-
FIC		-	(23)	-	-	-	-	-	-
Total Sociedades Administradoras de Inversión		-	(26)	-	-	-	-	-	-
TOTAL ENTIDADES FINANCIERAS NO BANCARIAS		(3,691)	116,743	(1,126)	(739)	(319)	94	(965)	(2,051)
Total Entidades Financieras Especiales**		(80)	5,337	(151)	(151)	152	(110)	(109)	(748)
Total Entidades Públicas****		24,592	62,218	1,363	964	45	284	1,293	2,854
Otros*****		261	(10,082)	4	(71)	41	19	(11)	20
Extranjeros		-	0	-	-	-	-	-	-
TOTAL MOVIMIENTO NETO		22,227	178,706	1,151	(189)	83	1,556	1,450	1,228

Negociación* TES UVR (Compras - Ventas)		Corrido del 2023	Desde Anuncio JP Morgan	Movimiento Neto del 24 al 29 de junio de 2023	Tramo Corto (0-3 años)	Tramo Medio (3-5 años)	Tramo Largo (>5 años)	Movimiento del 24 al 30 de junio de 2023	Corrido de junio de 2023
Bancos Comerciales		(5,691)	3,486	(32)	229	(7)	120	342	(174)
Compañía de Financiamiento Comercial		(3)	(1)	-	-	-	-	-	-
Cooperativas		-	-	-	-	-	-	-	-
Corporaciones Financieras		(261)	(663)	(76)	8	11	(55)	(36)	(79)
TOTAL ESTABLECIMIENTOS DE CRÉDITO		(5,955)	2,822	(108)	237	4	65	306	(253)
Fondos de Pensiones y Cesantías Propia		(0)	100	-	-	-	-	-	-
Fondos de Pensiones y Cesantías Terceros		(3,662)	21,164	133	(59)	(17)	277	201	59
Fondos de Pensiones - Prima Media		-	(21)	-	-	-	-	-	-
Total Fondos de Pensiones y Cesantías		(3,662)	21,244	133	(59)	(17)	277	201	59
Sociedades Comisionistas de Bolsa Propia		(44)	(362)	(33)	(47)	(29)	39	(36)	(20)
Sociedades Comisionistas de Bolsa Terceros		(83)	(136)	(6)	(2)	(4)	(0)	(6)	(14)
Extranjeros		(0)	(38)	-	-	-	-	-	-
FIC		-	(63)	-	-	-	-	-	-
Total Sociedades Comisionistas de Bolsa		(127)	(497)	(39)	(49)	(32)	39	(42)	(34)
Sociedades Fiduciarias Propia		(14)	(103)	21	14	14	(3)	24	31
Sociedades Fiduciarias Terceros		(3,908)	21,501	(225)	(221)	(9)	(10)	(240)	1,105
Extranjeros***		(409)	6,738	(197)	(193)	(3)	(1)	(197)	1,097
FIC		(894)	(358)	(5)	(25)	5	(2)	(21)	(112)
Pasivos Pensionales		(5,174)	(1,456)	(0)	1	1	(3)	(0)	(0)
Total Sociedades Fiduciarias		(3,922)	21,398	(204)	(207)	5	(13)	(215)	1,136
Compañías de Seguros y Capitalización Propia		980	9,122	28	45	-	(17)	28	(16)
Compañías de Seguros y Capitalización Terceros		-	(3)	-	-	-	-	-	-
Pasivos Pensionales		-	(2)	-	-	-	-	-	-
Total Compañías de Seguros y Capitalización		980	9,119	28	45	-	(17)	28	(16)
Sociedades Administradoras de Inversión Propia		-	(0)	-	-	-	-	-	-
Sociedades Administradoras de Inversión Terceros		-	(14)	-	-	-	-	-	-
FIC		-	(14)	-	-	-	-	-	-
Total Sociedades Administradoras de Inversión		-	(14)	-	-	-	-	-	-
TOTAL ENTIDADES FINANCIERAS NO BANCARIAS		(6,731)	51,249	(82)	(270)	(45)	286	(29)	1,145
Total Entidades Financieras Especiales**		(424)	34	-	-	-	-	-	3
Total Entidades Públicas****		8,357	13,124	174	21	35	173	228	551
Otros*****		(355)	229	16	12	6	2	21	22
Extranjeros		-	(0)	-	-	-	-	-	-
TOTAL MOVIMIENTO NETO		(5,108)	67,458	(0)	-	(0)	526	526	1,469

Cifras en Miles de Millones de Pesos. Fuente: banrep. Información actualizada al 30 de junio de 2023

Los valores que se muestran en la tabla corresponden a los montos negociados en cada fecha y liquidados hasta el 30 de junio de 2023. Dado lo anterior esta información puede estar sujeta a cambios.

**Corresponde a los flujos nominales por operaciones compra-venta contra pago (420 y 422) y transferencias (423). Además, se incluyen las emisiones, vencimientos y redenciones anticipadas.

***Las entidades financieras especiales son Fogafin, Bancóldex, ICETEX, Fogacoop, las Cajas Promotoras de Vivienda de la Nación, la FDN, entre otras.

**** Los recursos de extranjeros son mayoritariamente administrados por BNP Paribas, Cititrust, Corpbanca Trust y Fiduciaria Bogotá.

***** Dentro de las Entidades Públicas se registran los movimientos del Banco de la República.

***** Dentro de Otros se registran los movimientos de la Bolsa de Valores de Colombia, DECEVAL, la Cámara de Riesgo Central de Contraparte y Personas Jurídicas.

d. Inversionistas extranjeros en el mercado de deuda pública

Compras Netas de TES por parte de Inversionistas Extranjeros

		Corrido de 2023	Desde Anuncio JP Morgan	Corrido de junio	Saldo Compras Netas al 30 de junio del 2023	% Saldo Disponible TES Pesos o UVR	% Saldo Total TES
Spot	Pesos	\$ (3,758)	\$ 92,584	\$ (2,910)	\$ 105,010	33.0%	21.9%
	UVR	\$ (409)	\$ 6,700	\$ 1,097	\$ 9,652	6.0%	2.0%
Forward*	Pesos	\$ (1,113)	\$ (878)	\$ (113)	\$ 4,085	1.3%	0.9%
	UVR	\$ (861)	\$ (603)	\$ 24	\$ (466)	-0.3%	-0.1%

Cifras en miles de millones de pesos. * Información disponible hasta el 30 de junio de 2023

**Los valores que se muestran en la tabla corresponden a los montos negociados en cada fecha y liquidados hasta el 23 de junio de 2023. Dado lo anterior esta información puede estar sujeta a cambios.

Saldo del Offshore en TES pesos los mercados spot y forward como porcentaje del saldo disponible

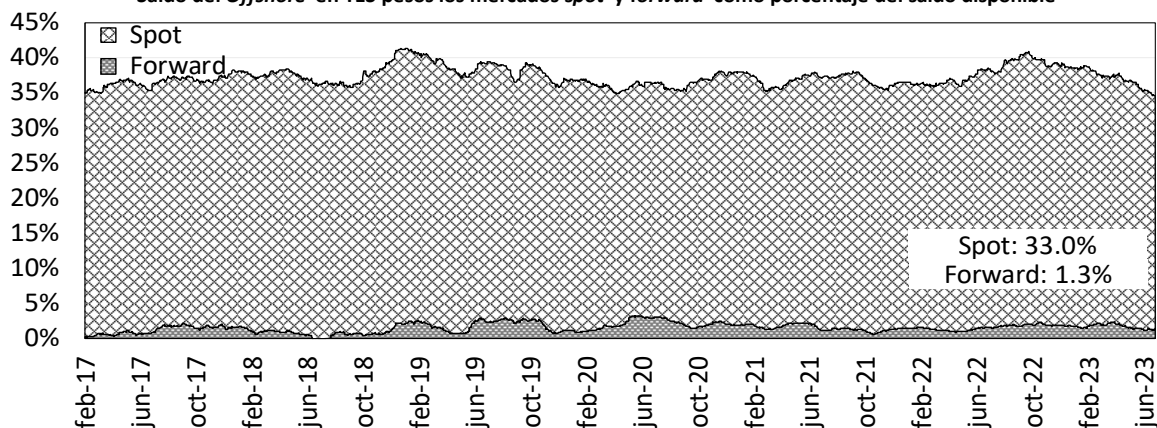

Saldo del Offshore en TES Pesos y UVR como porcentaje del saldo total (mercado spot)

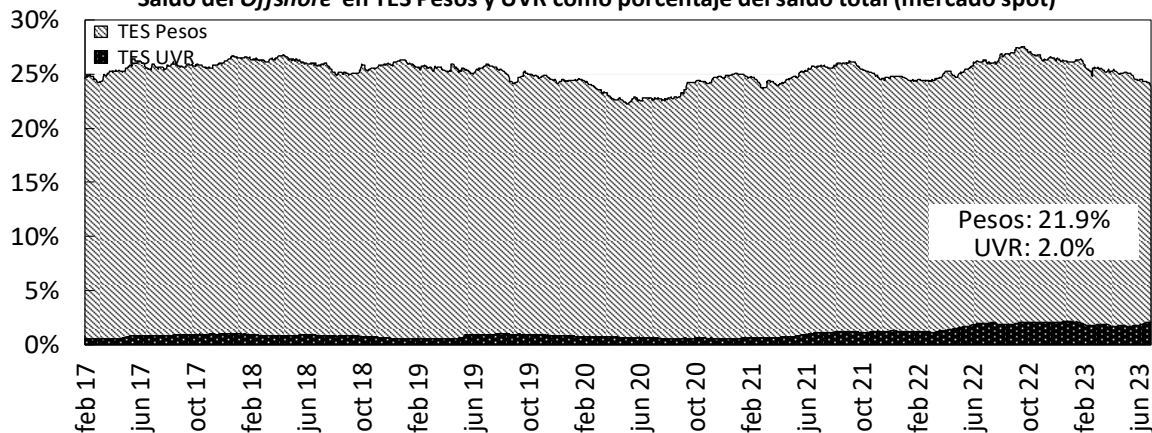

Fuente: Banco de la República

e. Bonos de deuda pública denominados en dólares

BONOS EN DOLARES	feb-24	may-24	ene-26	abr-27	mar-29	ene-30	abr-31	abr-32	abr-33	feb-34	sep-37	ene-41	feb-42	feb-44	jun-45	may-49	may-51	feb-61
Spread Actual	120	52	198	239	311	327	334	344	388	397	401	412	387	416	394	408	374	348
Spread Semana Anterior	108	60	194	235	309	327	335	346	388	399	404	416	385	416	395	408	373	349
Diferencia Semana Anterior	12	-8	4	4	2	0	-1	-2	0	-2	-3	-4	2	0	-1	0	1	-1
Precio Actual	98.37	101.84	95.00	90.46	87.53	77.85	75.59	73.82	101.73	97.67	95.14	81.36	63.39	74.45	69.42	69.38	59.67	55.94
Precio Semana Anterior	98.44	101.94	95.50	91.13	88.22	78.43	76.07	74.29	102.50	98.23	95.60	81.59	63.99	74.93	69.78	69.80	60.14	56.23
Diferencia Semana Anterior	-7	-10	-50	-67	-69	-58	-48	-47	-77	-56	-46	-23	-60	-48	-36	-42	-47	-29
Rendimiento Actual	6.6	6.0	6.6	6.8	7.2	7.3	7.3	7.8	7.7	7.8	8.0	8.1	7.9	8.2	8.0	8.0	7.6	7.3
Rendimiento Semana Anterior	6.4	5.9	6.4	6.5	7.0	7.2	7.2	7.8	7.6	7.8	7.9	8.1	7.8	8.2	7.9	8.0	7.6	7.3
Diferencia Semana Anterior	1.80	0.70	2.30	2.30	1.70	1.40	1.10	0.80	1.10	0.80	0.60	0.30	0.80	0.60	0.40	0.60	0.60	0.40

Las diferencias semanales y el Spread en p.b.

Fuente: Minhacienda.

Información Actualizada al 2023 30 de junio

14. Mercado de renta variable en Colombia

	junio 30	Variación			
		1 semana	1 mes	Año Corrido	Año Completo
MSCI COLCAP	1133.60	0.01%	3.75%	-11.86%	-14.31%
Monto Promedio Diario Semanal	31.53 *	5.2%	-51.32%	-27.9%	-73.0%

A partir del 28 de mayo de 2021 se toma la información del MSCI COLCAP, antes de esto corresponde al índice COLCAP.

* Miles de millones de pesos

MSCI Colcap y volumen diario transado en las acciones que lo componen

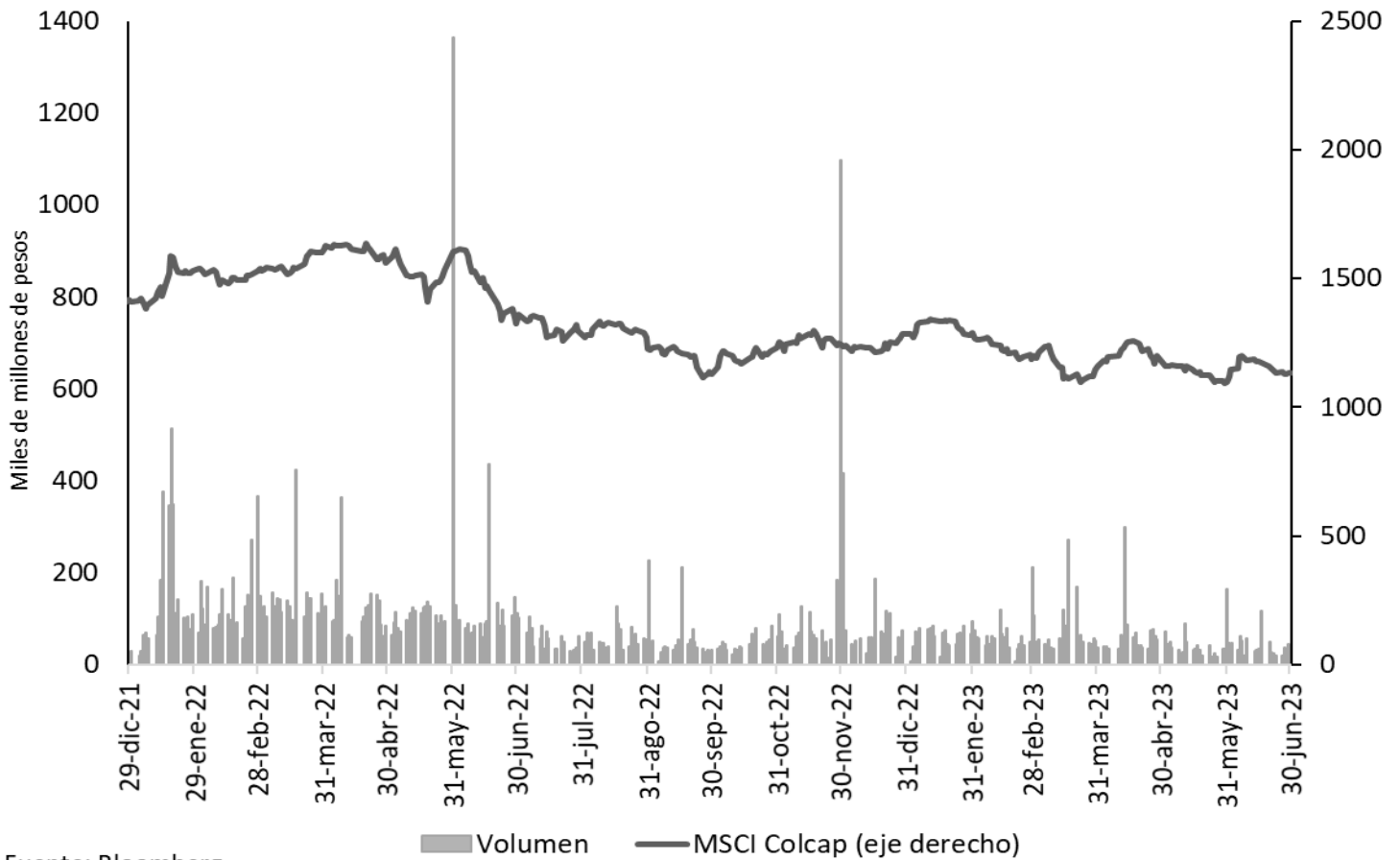

Fuente: Bloomberg.

A partir del 28 de mayo de 2021 se toma la información de MSCI COLCAP, antes de esto corresponde al índice COLCAP.

15. Fondos de pensiones

a. Inversiones de los Fondos de Pensiones Obligatorias

Evolución del portafolio de los fondos de pensiones obligatorias (% del fondo)

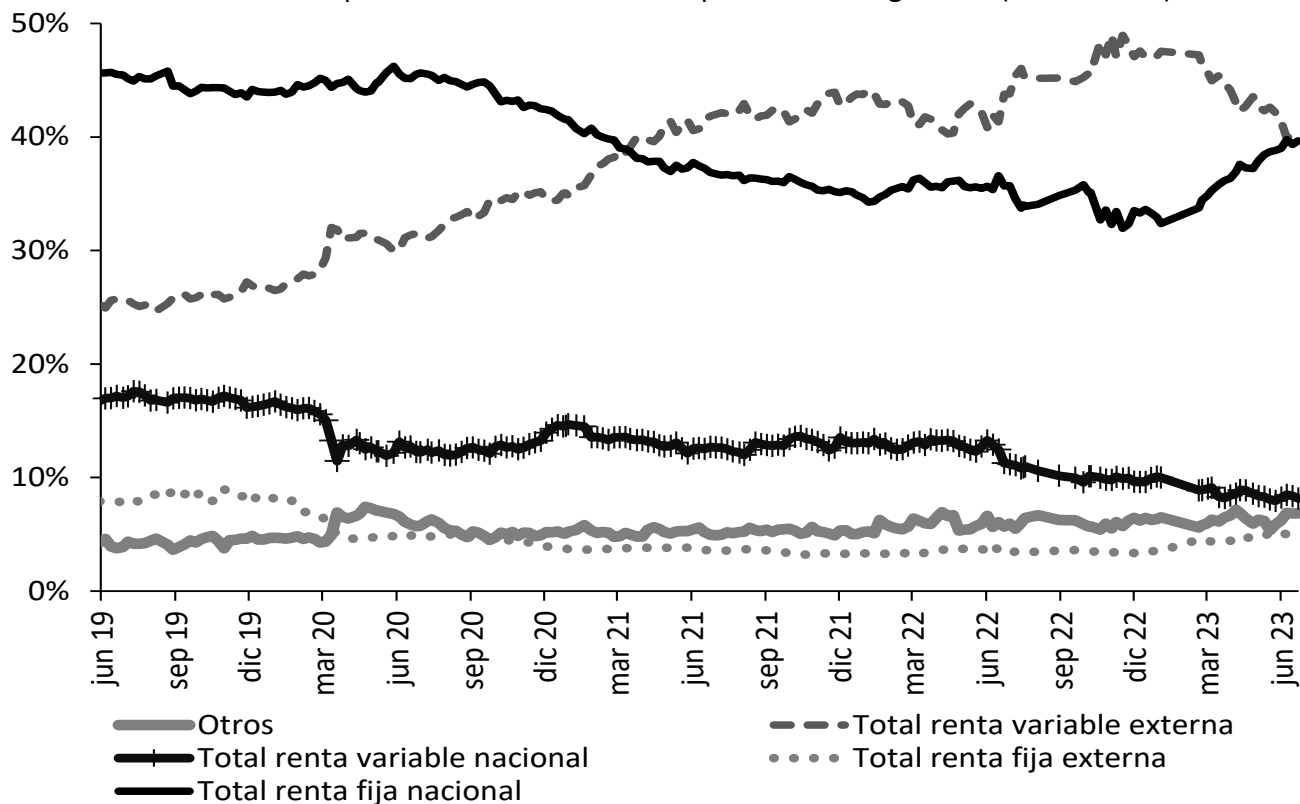

Fuente: Superintendencia Financiera de Colombia. Datos al 23 de junio de 2023.

Evolución de las inversiones de los fondos de pensiones obligatorias en renta variable local (\$ b)

	16 jun 23			23 jun 23		
	Renta variable local	Total portafolio	% del portafolio	Renta variable local	Total portafolio	% del portafolio
Conservador	1,52	35,09	4,33%	1,47	35,18	4,19%
Mayor riesgo	8,22	71,14	11,56%	8,03	71,29	11,27%
Moderado	20,14	224,40	8,97%	19,57	223,34	8,76%
Retiro programado	1,36	42,54	3,21%	1,32	42,57	3,11%
Total	31,24	373,16	8,37%	30,40	372,38	8,16%

Fuente: Formato 351-Superintendencia Financiera de Colombia. Datos Preliminares sujetos a retransmisión.

ANEXOS

Agregados monetarios y crediticios

Agregados monetarios sectorizados

Miles de millones de pesos y porcentajes

Concepto	Marzo		Variaciones			
	2022	2023	Mensual		Anual	
			ABS	%	ABS	%
M3 Privado	592,438	659,371	-9,441	-1.4	66,933	11.3
Efectivo	103,562	104,865	-1,428	-1.3	1,303	1.3
No financiero*	103,562	104,865	-1,428	-1.3	1,303	1.3
Depósitos	454,397	524,442	-8,166	-1.5	70,045	15.4
Cuentas Corrientes	64,880	54,327	43	0.1	-10,553	-16.3
No financiero*	59,411	46,952	-1,572	-3.2	-12,459	-21.0
Sociedades financieras	4,537	5,534	1,127	25.6	997	22.0
No residentes	931	1,841	489	36.1	910	97.7
CDT	150,478	248,673	8,575	3.6	98,195	65.3
No financiero*	119,538	200,262	9,712	5.1	80,725	67.5
Sociedades financieras	30,844	48,390	-1,137	-2.3	17,546	56.9
No residentes	96	21	-0	-1.0	-75	-78.1
Ahorro	232,077	214,147	-17,271	-7.5	-17,930	-7.7
No financiero*	206,049	165,911	-10,605	-6.0	-40,138	-19.5
Sociedades financieras	25,929	48,044	-6,651	-12.2	22,115	85.3
No residentes	99	191	-15	-7.1	93	94.0
Bonos	34,479	30,065	154	0.5	-4,415	-12.8
No financiero*	27,169	21,633	503	2.4	-5,536	-20.4
Sociedades financieras	6,378	7,291	-3.7	-3.7	913	14.3
No residentes	932	1,141	-67	-5.6	209	22.4
Otros	6,962	7,295	486	7.1	333	4.8
M3 Público	102,618	106,922	-958	-0.9	4,304	4.2
Depósitos	102,618	106,922	-958	-0.9	4,304	4.2
Cuentas Corrientes	12,901	13,201	146	1.1	300	2.3
Gobierno Central	2,001	1,596	-427	-21.1	-406	-20.3
Gobiernos Locales	9,114	8,814	782	9.7	-301	-3.3
Empresas Públicas No Financieras	664	1,589	-17	-1.1	925	139.4
Sociedades financieras	1,122	1,203	-192	-13.8	81	7.2
CDT	15,651	21,660	1,245	6.1	6,009	38.4
Gobierno Central	3,518	4,387	122	2.9	869	24.7
Gobiernos Locales	1,760	2,607	397	18.0	847	48.1
Empresas Públicas No Financieras	1,215	1,699	76	4.7	484	39.8
Sociedades financieras	9,157	12,967	650	5.3	3,810	41.6
Ahorro	62,296	58,690	-2,063	-3.4	-3,605	-5.8
Gobierno Central	11,926	11,058	-1,169	-9.6	-869	-7.3
Gobiernos Locales	29,386	29,841	160	0.5	455	1.5
Empresas Públicas No Financieras	11,774	11,018	1,340	13.8	-756	-6.4
Sociedades financieras	9,209	6,773	-2,395	-26.1	-2,435	-26.4
Fiduciarios	7,947	9,712	-14	-0.1	1,765	22.2
Gobierno Central	7,758	9,600	40	0.4	1,842	23.7
Gobiernos Locales	150	110	-57	-34.2	-40	-26.8
Empresas Públicas No Financieras	0	0	-0	-2.0	0	—
Sociedades financieras	39	3	3	—	-36	-93.4
Otros	3,823	3,659	-270	-6.9	-165	-4.3
M3 Total	695,056	766,293	-10,398	-1.3	71,237	10.2
M1 Total	181,343	172,392	-1,239	-0.7	-8,950	-4.9
M2 Total	641,844	715,563	-10,754	-1.5	73,719	11.5

Fuentes: Banco de la República, cálculos con información de los balances de los establecimientos de crédito, de los formatos 338 y 409 de la Superintendencia Financiera.

Se excluyen los CDT y los bonos en poder del Banco de la República y los CDT emitidos por Findeter en el marco del Decreto 581 y la Resolución 1357 de 2020 del MHCP.

1/ Corresponde a hogares y empresas no financieras.

2/ Corresponde a las sociedades financieras privadas depositarias y no depositarias.

3/ Corresponde a depósitos a la vista y fiduciarios (recaudos realizados).

4/ Corresponde a las sociedades financieras públicas depositarias y no depositarias.

5/ Recaudos realizados.

6/ Incluye depósitos a la vista y bonos.

- = no se puede calcular o su valor absoluto es mayor a 1000.

Cartera Sectorizada

Miles de millones de pesos y porcentajes

Concepto	Marzo		Variaciones			
	2022	2023	Mensual		Anual	
			ABS	%	ABS	%
Cartera bruta	577,215	653,152	447	0.1	75,937	13.2
Privada	555,111	625,236	43	0.0	70,125	12.6
No financiero*	549,492	610,681	637	0.1	61,189	11.1
Sociedades financieras	2,963	10,305	-684	-6.2	7,342	247.8
No residentes	2,656	4,250	89	2.1	1,593	60.0
Pública	22,104	27,916	404	1.5	5,812	26.3
Gobierno Central	308	402	-5	-1.2	95	30.8
Gobiernos Locales	14,415	16,831	-88	-0.5	2,417	16.8
Empresas Públicas No Financieras	7,380	9,922	515	5.5	2,541	34.4
Sociedades financieras	1	761	-18	-2.3	760	—

Fuentes: Banco de la República, cálculos con información de los balances de los establecimientos de crédito, de los formatos 338 y 409 de la Superintendencia Financiera.

Incluye Leasing Financiero

1/ Corresponde a hogares y empresas no financieras.

2/ Corresponde a las sociedades financieras privadas depositarias y no depositarias.

3/ Corresponde a las sociedades financieras públicas depositarias y no depositarias.

No incluye la cartera de las Entidades Financieras Especiales (EFES).

- = no se puede calcular o su valor absoluto es mayor a 1000.

Posición de encaje del sistema financiero

Miles de millones de pesos

Período de encaje requerido	19-abr al 02-may de 2023	03-may al 16-may de 2023
Período de encaje disponible	10-may al 23-may de 2023	24-may al 06-jun de 2023
I. Encaje requerido	34,439.1	34,516.0
II. Encaje disponible	35,928.2	35,361.7
III. Posición de encaje	1,489.1	845.6

Datos provisionales sujetos a revisión.

Fuente: Cálculos de la Subgerencia de Política Monetaria e Información Económica del Banco de la República con base en el formato 443 de la Superintendencia Financiera de Colombia

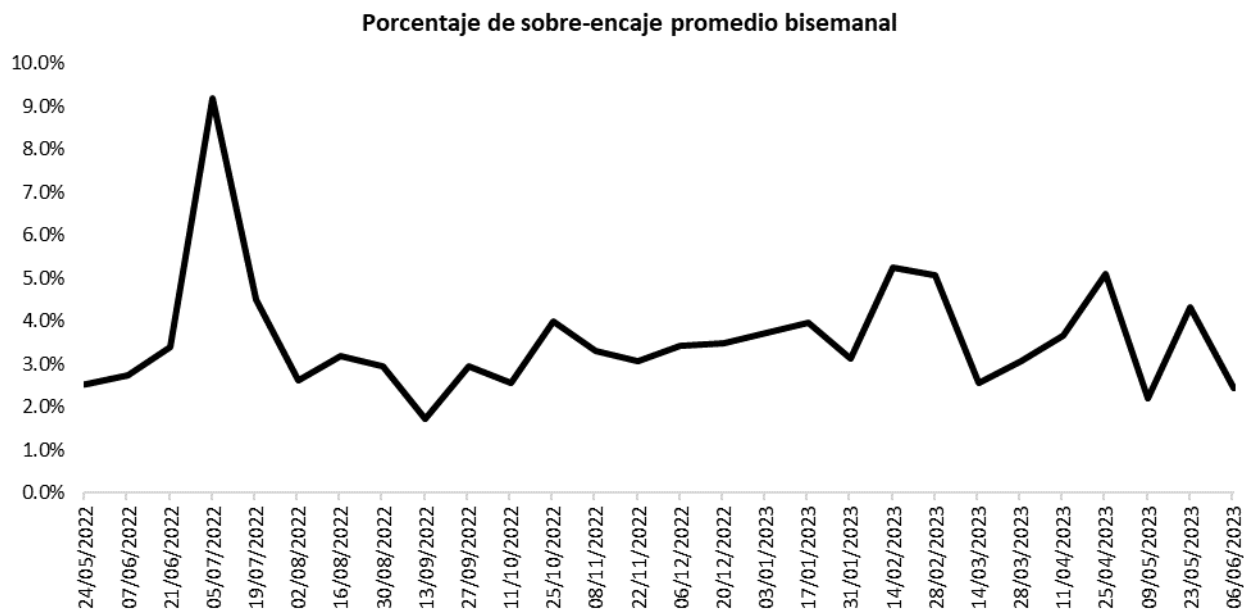

Fuente: Cálculos de la Subgerencia de Política Monetaria e Información Económica del Banco de la República con base en el formato 443 de la Superintendencia Financiera de Colombia.

Cartera

Evolución del saldo de la cartera bruta de los establecimientos de crédito

Semana	Fecha 2023	Cartera M/L MM\$			Cartera M/E en pesos MM\$			Cartera Total 1/ MM\$			Cartera M/E en US\$1/ (Millones)		
		2022	2023	Var. % Anual	2022	2023	Var. % Anual	2022	2023	Var. % Anual	2022	2023	Var. % Anual
1	ene-06	538,487.0	628,072.3	16.6	19,727.9	22,241.1	12.7	558,214.8	650,313.4	16.5	4,879.0	4,552.3	-6.7
2	ene-13	539,179.9	627,991.8	16.5	19,457.3	21,324.3	9.6	558,637.2	649,316.0	16.2	4,872.1	4,542.9	-6.8
3	ene-20	540,345.1	628,978.6	16.4	19,324.0	20,934.4	8.3	559,669.0	649,913.0	16.1	4,874.5	4,519.9	-7.3
4	ene-27	542,658.7	630,533.0	16.2	18,818.1	20,557.2	9.2	561,476.7	651,090.2	16.0	4,725.1	4,519.6	-4.3
5	feb-03	543,977.0	630,984.7	16.0	18,602.7	20,930.5	12.5	562,579.7	651,915.2	15.9	4,694.5	4,482.2	-4.5
6	feb-10	548,078.0	632,347.0	15.4	18,313.1	21,658.3	18.3	566,391.1	654,005.3	15.5	4,674.7	4,533.2	-3.0
7	feb-17	550,714.9	634,602.2	15.2	18,265.6	22,266.6	21.9	568,980.5	656,868.9	15.4	4,651.0	4,526.7	-2.7
8	feb-24	553,467.6	634,121.1	14.6	18,060.5	22,077.2	22.2	571,528.2	656,198.3	14.8	4,618.3	4,552.3	-1.4
9	mar-03	554,331.5	633,178.1	14.2	17,356.8	22,144.1	27.6	571,688.3	655,322.2	14.6	4,560.3	4,631.8	1.6
10	mar-10	556,778.0	632,941.2	13.7	17,024.4	22,198.6	30.4	573,802.4	655,139.8	14.2	4,447.8	4,675.2	5.1
11	mar-17	559,169.5	633,652.9	13.3	16,626.3	22,481.2	35.2	575,795.9	656,134.2	14.0	4,351.7	4,660.0	7.1
12	mar-24	560,980.9	634,164.3	13.0	16,360.7	22,164.9	35.5	577,341.6	656,329.2	13.7	4,321.7	4,674.4	8.2
13	mar-31	563,980.3	635,663.1	12.7	16,111.8	21,216.3	31.7	580,092.1	656,879.4	13.2	4,268.3	4,566.5	7.0
14	abr-07	565,163.8	634,612.1	12.3	16,117.3	20,865.0	29.5	581,281.1	655,477.1	12.8	4,266.8	4,564.7	7.0
15	abr-14	566,194.4	635,771.5	12.3	15,832.2	20,026.8	26.5	582,026.6	655,798.4	12.7	4,236.2	4,525.6	6.8
16	abr-21	569,334.4	636,930.7	11.9	16,274.6	20,263.7	24.5	585,609.1	657,194.4	12.2	4,261.4	4,479.5	5.1
17	abr-28	573,329.0	640,104.1	11.6	16,560.6	20,836.8	25.8	589,889.6	660,940.9	12.0	4,175.4	4,462.8	6.9
18	may-05	574,360.9	638,966.4	11.2	17,077.9	20,285.1	18.8	591,438.8	659,251.5	11.5	4,212.7	4,455.8	5.8
19	may-12	575,534.9	639,929.2	11.2	17,652.5	20,258.7	14.8	593,187.3	660,187.9	11.3	4,294.5	4,438.4	3.4
20	may-19	578,173.5	641,222.6	10.9	17,210.8	20,350.7	18.2	595,384.4	661,573.3	11.1	4,313.7	4,493.7	4.2
21	may-26	582,232.4	641,122.8	10.1	16,909.8	19,945.7	18.0	599,142.2	661,068.5	10.3	4,322.2	4,470.5	3.4
22	jun-02	583,483.3	642,387.4	10.1	15,585.3	19,372.2	24.3	599,068.6	661,759.7	10.5	4,132.3	4,447.5	7.6
23	jun-09	585,957.0	643,116.4	9.8	16,218.0	18,553.7	14.4	602,175.1	661,670.1	9.9	4,145.2	4,445.4	7.2
24	jun-16	589,200.9	645,074.0	9.5	16,475.5	17,998.0	9.2	605,676.5	663,072.0	9.5	4,219.0	4,341.3	2.9
25	jun-23	590,875.6	646,393.5	9.4	17,348.6	18,146.1	4.6	608,224.2	664,539.5	9.3	4,200.8	4,352.7	3.6
26	jun-30	592,401.8			17,586.4			609,988.2			4,188.5		
27	jul-07	591,922.9			18,364.5			610,287.4			4,184.9		
28	jul-14	593,756.3			18,614.1			612,370.4			4,234.7		
29	jul-21	595,600.4			18,816.8			614,417.1			4,253.5		
30	jul-28	598,001.2			18,437.2			616,438.4			4,287.4		
31	ago-04	598,508.0			18,623.7			617,131.7			4,293.9		
32	ago-11	599,311.6			18,233.3			617,545.0			4,356.3		
33	ago-18	600,539.8			19,395.9			619,935.7			4,407.9		
34	ago-25	601,959.0			19,428.4			621,387.4			4,427.6		
35	sep-01	603,669.3			20,036.4			623,705.7			4,485.7		
36	sep-08	604,923.8			19,696.5			624,620.3			4,512.0		
37	sep-15	607,497.5			20,183.5			627,681.0			4,550.1		
38	sep-22	608,946.8			20,311.3			629,258.1			4,588.6		
39	sep-29	610,561.9			21,219.5			631,781.4			4,622.4		
40	oct-06	610,911.8			21,426.2			632,338.1			4,652.5		
41	oct-13	611,752.4			21,627.2			633,379.6			4,664.2		
42	oct-20	613,048.3			22,997.3			636,045.7			4,680.7		
43	oct-27	615,065.3			22,588.5			637,653.9			4,687.0		
44	nov-03	616,293.8			23,766.4			640,060.2			4,695.8		
45	nov-10	617,619.1			22,535.6			640,154.7			4,689.0		
46	nov-17	619,639.3			23,269.7			642,908.9			4,659.0		
47	nov-24	621,572.1			22,689.1			644,261.2			4,648.1		
48	dic-01	624,550.4			22,046.0			646,596.4			4,624.5		
49	dic-08	625,601.8			22,168.9			647,770.7			4,603.2		
50	dic-15	627,720.1			22,222.3			649,942.4			4,627.2		
51	dic-22	629,987.0			22,019.3			652,006.3			4,640.5		
52	dic-29	630,786.7			21,969.4			652,756.1			4,567.3		

¹ Corresponde a Cartera Ajustada. No incluye la cartera de las entidades financieras especiales (EFE).

Fuente: Formato 281 de la Superintendencia Financiera.

Desembolsos y tasas de interés cartera comercial

Moneda Legal

Semana	Fecha 2023	Comercial ²				Ordinario				Preferencial				Tesorería			
		Desembolsos MM\$		Tasa de interés % ³		Desembolsos MM\$		Tasa de interés % ³		Desembolsos MM\$		Tasa de interés % ³		Desembolsos MM\$		Tasa de interés % ³	
		2022	2023	2022	2023	2022	2023	2022	2023	2022	2023	2022	2023	2022	2023	2022	2023
1	ene-06	1,497.9	1,929.4	7.85	19.73	684.6	1,223.3	9.17	20.07	676.9	659.2	6.20	19.49	136.4	46.8	9.37	14.15
2	ene-13	2,362.7	2,624.1	8.22	19.51	934.1	1,661.4	8.81	20.33	997.2	884.6	6.90	18.52	431.5	78.1	9.98	13.34
3	ene-20	2,737.6	3,910.5	7.83	20.22	1,170.2	2,347.9	9.01	20.87	1,379.1	1,370.5	6.84	19.75	188.3	192.0	7.76	15.63
4	ene-27	3,859.4	4,997.9	7.79	19.80	1,624.6	3,483.9	8.77	20.07	1,773.0	1,333.6	6.64	19.56	461.8	180.5	8.77	16.49
5	feb-03	3,226.3	4,343.4	7.90	19.90	1,448.3	2,466.8	9.03	21.23	1,637.0	1,563.6	6.93	18.47	141.0	313.1	7.53	16.56
6	feb-10	5,013.7	4,307.5	8.30	20.08	2,327.1	2,738.7	8.66	20.62	2,466.6	1,427.2	7.98	19.61	220.0	141.6	8.19	14.49
7	feb-17	3,733.8	5,242.3	8.39	20.36	1,944.7	3,023.6	9.40	21.44	1,618.2	1,904.0	7.18	19.45	170.9	314.7	8.30	15.41
8	feb-24	4,384.8	3,391.9	8.46	20.31	1,818.9	2,116.3	9.88	21.50	2,190.0	1,024.2	7.52	19.19	375.8	251.4	7.12	14.88
9	mar-03	3,665.4	5,277.6	8.84	20.16	1,897.5	2,655.9	9.76	21.45	1,635.7	2,260.7	7.79	19.18	132.3	360.9	8.67	16.90
10	mar-10	3,721.3	3,285.6	8.84	20.89	1,520.9	2,080.3	10.28	21.65	2,058.5	1,096.5	7.76	19.89	141.9	108.7	8.99	16.55
11	mar-17	3,281.2	3,992.5	9.31	19.61	1,585.4	2,333.7	10.50	20.81	1,569.0	1,564.9	8.13	18.08	126.8	93.9	9.06	15.04
12	mar-24	3,016.9	4,199.9	9.42	19.16	1,363.6	2,569.3	10.53	20.18	1,453.6	1,353.4	8.42	17.92	199.7	277.2	9.12	15.72
13	mar-31	5,191.8	6,221.3	9.28	18.77	2,130.8	3,368.3	10.63	19.79	2,819.6	2,516.9	8.33	17.96	241.4	336.1	8.52	14.74
14	abr-07	3,456.5	2,342.8	9.34	18.73	1,463.9	1,185.1	10.56	20.11	1,764.4	1,046.7	8.29	17.57	228.2	110.9	9.58	14.84
15	abr-14	2,016.3	4,088.3	10.09	18.52	939.8	2,070.0	11.71	19.94	948.2	1,920.0	8.56	17.14	128.3	98.2	9.54	15.71
16	abr-21	4,404.5	4,407.2	9.68	18.66	1,819.8	2,451.5	10.94	19.64	2,378.8	1,821.7	8.78	17.65	205.9	133.9	8.91	14.53
17	abr-28	5,523.2	8,242.4	10.10	18.94	2,643.6	3,947.8	11.40	18.86	2,583.3	4,039.9	8.96	19.18	296.3	254.7	8.46	16.49
18	may-05	3,032.3	3,341.0	10.63	18.88	1,510.3	2,147.4	11.73	19.74	1,389.7	1,119.4	9.48	17.39	132.3	74.1	10.15	16.32
19	may-12	2,761.9	4,212.1	11.07	18.47	1,478.6	2,848.4	12.28	19.01	1,139.5	1,210.1	9.65	17.66	143.8	153.6	9.86	14.86
20	may-19	4,241.1	4,603.6	10.65	18.35	1,777.0	2,723.2	11.88	19.00	2,324.5	1,746.5	9.75	17.64	139.5	133.9	10.06	14.57
21	may-26	5,175.3	3,776.9	10.88	18.29	2,224.6	2,109.6	12.15	19.13	2,676.3	1,556.9	9.96	17.37	274.5	110.3	9.43	15.35
22	jun-02	3,825.1	5,609.0	11.20	18.74	1,661.8	3,292.7	12.39	19.61	2,021.2	2,083.1	10.26	17.86	142.0	233.2	10.60	14.33
23	jun-09	4,452.4	4,468.1	11.87	18.68	2,088.2	2,690.3	12.64	19.42	2,159.6	1,716.1	11.13	17.60	204.6	61.7	11.81	16.01
24	jun-16	4,087.4	5,336.2	11.84	18.19	1,985.8	3,161.0	12.71	19.00	1,943.7	1,953.3	10.98	17.14	158.0	221.9	11.58	15.83
25	jun-23	4,067.4	4,608.6	11.83	18.14	2,157.9	2,835.1	12.71	18.61	1,690.5	1,642.8	10.91	17.60	219.0	130.7	10.31	14.69
26	jun-30	5,112.6		12.17		2,585.9		13.21		2,126.6		11.20		400.2		10.64	
27	jul-07	2,637.6		12.77		1,589.3		13.47		869.9		11.66		178.4		11.89	
28	jul-14	3,746.7		13.16		2,310.2		13.68		1,000.5		12.66		436.0		11.52	
29	jul-21	3,825.0		13.22		1,988.7		13.97		1,384.7		12.60		451.7		11.81	
30	jul-28	6,307.6		13.47		3,542.9		14.25		1,844.1		12.93		920.7		11.55	
31	ago-04	3,303.0		14.71		2,205.0		15.10		1,048.9		14.08		49.2		10.41	
32	ago-11	3,222.1		14.69		2,340.5		15.14		738.4		13.82		143.3		11.66	
33	ago-18	3,363.7		14.60		2,359.6		15.14		879.8		13.59		124.2		11.70	
34	ago-25	3,885.5		14.88		2,642.6		15.42		1,088.9		14.16		154.0		10.65	
35	sep-01	4,800.9		15.05		2,771.3		15.69		1,808.5		14.56		221.1		11.07	
36	sep-08	3,654.1		15.17		2,359.2		15.68		1,098.2		14.75		196.7		11.36	
37	sep-15	5,738.9		13.61		2,788.4		15.26		2,734.4		12.11		216.0		11.37	
38	sep-22	3,853.4		15.56		2,434.6		16.31		1,188.1		14.77		230.7		11.67	
39	sep-29	5,880.9		15.59		3,555.5		16.36		2,084.2		14.69		241.2		12.10	
40	oct-06	3,121.0		16.37		2,129.0		16.73		868.2		16.06		123.9		12.44	
41	oct-13	3,412.8		16.08		2,285.0		16.71		962.0		15.22		165.8		12.42	
42	oct-20	3,337.4		16.63		2,266.4		17.25		931.2		15.78		139.7		12.27	
43	oct-27	5,110.2		16.97		3,160.9		17.66		1,688.8		16.27		260.6		13.04	
44	nov-03	4,919.0		17.26		2,968.8		17.75		1,753.5		16.81		196.7		13.87	
45	nov-10	3,310.3		17.59		1,982.2		18.01		1,138.6		17.28		189.5		15.06	
46	nov-17	3,990.6		18.08		2,772.1		18.61		1,078.5		17.21		140.0		14.50	
47	nov-24	4,685.1		17.64		2,706.3		18.49		1,605.9		17.03		372.8		14.02	
48	dic-01	6,969.2		17.54		4,594.4		17.87		2,006.7		17.38		368.1		14.21	
49	dic-08	4,739.1		19.18		2,391.4		19.65		2,247.7		18.88		100.1		14.94	
50	dic-15	6,286.4		18.65		3,983.7		19.26		1,991.0		18.04		311.7		14.73	
51	dic-22	6,766.2		18.48		4,227.1		18.77		2,072.0		18.58		467.1		15.37	
52	dic-29	6,693.3		19.13		4,173.7		19.59		2,160.9		18.73		358.7		16.26	

1/ Incluye leasing financiero

2/ Promedio ponderado por monto de las tasas de los créditos ordinarios, de tesorería y preferenciales. No incluye construcción de vivienda.

3/ Promedio ponderado por monto

Fuente: Formato 088 de la Superintendencia Financiera.

Nota: a partir del 01 de jul/2022 la información de tasas activas proviene del formato 414 de la Superintendencia Financiera de Colombia. Las tasas obtenidas con la nueva fuente no son estrictamente comparables con las anteriores obtenidas a partir del formato 88.

Desembolsos y tasas de interés cartera de consumo y tarjeta de crédito 1/
Moneda Legal

Semana	Fecha	Consumo ²				Tarjetas de Crédito ³			
		Desembolsos MM\$		Tasa de interés % ⁴		Desembolsos MM\$		Tasa de interés % ⁴	
		2022	2023	2022	2023	2022	2023	2022	2023
1	ene-06	1,419	941	16.87	31.57	672	773	24.57	40.50
2	ene-13	1,437	980	17.27	31.79	680	733	24.35	40.36
3	ene-20	2,179	1,353	16.96	31.02	738	810	24.34	40.15
4	ene-27	2,462	1,465	16.26	29.56	741	796	24.28	39.78
5	feb-03	2,383	1,651	16.46	29.50	741	805	24.69	40.08
6	feb-10	2,264	1,398	16.79	30.62	731	748	25.07	41.05
7	feb-17	2,630	1,523	16.82	30.16	723	768	25.18	40.91
8	feb-24	2,985	1,486	16.28	29.62	741	724	25.05	41.10
9	mar-03	2,817	1,810	16.48	28.79	752	759	25.27	41.28
10	mar-10	2,298	1,324	17.11	30.60	888	735	25.26	42.19
11	mar-17	2,377	1,386	16.92	30.59	870	725	25.40	41.12
12	mar-24	2,052	1,151	17.17	30.44	715	700	25.63	40.79
13	mar-31	2,808	1,681	16.71	28.67	775	758	25.40	40.52
14	abr-07	2,063	882	18.48	30.38	795	607	26.45	41.55
15	abr-14	1,473	1,250	19.03	30.34	662	774	26.62	41.63
16	abr-21	2,289	1,400	18.54	29.32	830	743	26.49	41.21
17	abr-28	2,934	1,742	17.77	28.00	803	775	26.24	40.25
18	may-05	2,046	1,038	19.58	29.85	824	721	27.02	39.99
19	may-12	2,263	1,346	19.11	28.89	826	775	27.28	39.77
20	may-19	2,344	1,344	19.15	28.64	795	762	27.30	39.90
21	may-26	2,574	1,176	18.70	27.83	810	720	27.28	39.65
22	jun-02	2,003	1,533	19.12	27.19	757	790	27.74	39.30
23	jun-09	2,049	1,142	19.93	28.77	772	754	28.15	39.65
24	jun-16	2,120	1,022	20.36	29.18	969	754	27.97	39.73
25	jun-23	1,741	1,097	19.92	27.96	998	783	28.18	39.73
26	jun-30	2,149		19.79		837		28.33	
27	jul-07	1,442		21.97		818		29.45	
28	jul-14	2,038		22.17		858		29.34	
29	jul-21	1,805		22.45		793		29.41	
30	jul-28	2,553		21.26		787		28.95	
31	ago-04	1,976		22.85		859		29.94	
32	ago-11	1,993		23.27		837		29.94	
33	ago-18	1,685		24.07		783		30.33	
34	ago-25	2,149		22.99		812		30.03	
35	sep-01	2,338		23.01		835		30.64	
36	sep-08	1,885		24.90		806		32.42	
37	sep-15	2,008		24.84		827		32.46	
38	sep-22	2,009		24.30		819		32.50	
39	sep-29	2,317		23.61		866		32.57	
40	oct-06	1,717		26.14		844		33.80	
41	oct-13	1,792		26.12		836		33.99	
42	oct-20	1,492		26.82		798		34.09	
43	oct-27	2,058		25.16		823		33.85	
44	nov-03	1,915		26.23		809		34.69	
45	nov-10	1,478		27.48		777		35.94	
46	nov-17	1,387		27.70		785		35.97	
47	nov-24	1,752		27.38		879		35.85	
48	dic-01	1,811		27.00		993		36.46	
49	dic-08	1,178		29.19		838		39.22	
50	dic-15	1,482		29.02		907		39.01	
51	dic-22	1,555		28.63		1,075		38.91	
52	dic-29	1,434		28.09		888		38.94	

1/ Incluye leasing financiero.

2/ Incluye créditos en pesos y en UVR.

3/ Promedio ponderado por monto. No incluye avances ni compras a 1 mes.

4/ Corresponde al promedio ponderado por monto de la tasa de los desembolsos en pesos y en UVR. Antes de realizar el promedio ponderado, a la tasa de interés de los créditos en UVR se le sumó la variación anual de la UVR de la respectiva semana.

Fuente: Formato 088 de la Superintendencia Financiera.

Nota: a partir del 01 de jul/2022 la información de tasas activas proviene del formato 414 de la Superintendencia Financiera de Colombia. Las tasas obtenidas con la nueva fuente no son estrictamente comparables con las anteriores obtenidas a partir del formato 88.

Desembolsos y tasas de interés cartera de microcrédito y de vivienda 1/

Moneda Legal

Semana	Fecha 2023	Microcrédito ²				Vivienda ³							
		Desembolsos MIM\$		Tasa de interés % ⁴		Construcción No VIS				Adquisición No VIS			
		2022	2023	2022	2023	Desembolsos MIM\$		Tasa de interés % ⁵		Desembolsos MIM\$		Tasa de interés % ⁵	
						2022	2023	2022	2023	2022	2023	2022	2023
1	ene-06	64	132	39.24	35.81	24	6	8.68	15.99	163	157	9.37	16.74
2	ene-13	103	169	39.27	39.00	25	3	7.54	17.48	139	131	9.46	17.20
3	ene-20	155	234	38.71	38.09	35	8	8.53	17.38	223	175	9.42	17.91
4	ene-27	167	242	37.70	36.83	65	4	7.94	18.41	283	224	9.53	18.12
5	feb-03	145	218	37.79	38.68	54	10	9.06	17.97	280	304	9.56	18.05
6	feb-10	161	234	38.33	39.45	49	8	9.15	18.49	353	198	9.75	18.68
7	feb-17	171	237	37.67	38.94	52	9	8.83	18.64	418	221	9.73	18.50
8	feb-24	177	249	37.46	37.45	69	8	8.70	18.28	442	254	9.84	18.58
9	mar-03	157	251	36.76	36.37	55	6	9.27	18.66	376	305	9.91	18.26
10	mar-10	152	229	38.02	37.90	62	7	9.21	18.00	272	180	10.31	18.78
11	mar-17	160	252	37.99	37.16	81	9	9.05	18.60	314	217	10.42	18.52
12	mar-24	128	210	38.04	36.29	144	7	11.08	18.03	309	171	10.36	18.50
13	mar-31	178	309	37.18	35.09	64	10	9.57	18.58	584	382	10.47	18.47
14	abr-07	130	115	39.84	33.20	74	6	9.45	18.28	248	116	10.55	18.32
15	abr-14	114	215	39.38	36.34	30	7	10.23	17.88	151	151	10.91	18.69
16	abr-21	150	238	38.95	36.79	34	7	10.90	18.30	278	216	10.87	18.48
17	abr-28	199	318	37.94	34.12	78	8	9.99	17.70	592	352	11.02	18.28
18	may-05	132	172	39.31	34.93	58	6	10.61	19.82	256	120	11.08	18.48
19	may-12	163	263	39.54	33.82	49	9	10.88	17.67	283	186	11.29	18.28
20	may-19	166	255	39.39	34.75	53	8	10.99	18.64	327	192	11.76	18.08
21	may-26	174	194	38.96	35.31	130	6	10.90	17.73	502	192	11.72	17.71
22	jun-02	133	279	38.95	32.89	43	8	11.75	18.28	354	334	11.78	17.81
23	jun-09	158	242	40.87	33.48	84	8	11.24	18.60	293	158	11.90	18.13
24	jun-16	171	206	40.53	34.18	52	7	11.40	17.93	331	160	12.11	17.80
25	jun-23	140	216	40.28	33.07	42	4	11.38	17.73	312	162	12.15	17.92
26	jun-30	214		32.08		6		11.95		491		12.17	
27	jul-07	144		33.09		3		11.36		211		12.17	
28	jul-14	218		35.53		6		11.41		319		12.53	
29	jul-21	200		33.08		5		11.67		277		12.69	
30	jul-28	304		32.26		5		11.22		610		12.68	
31	ago-04	219		32.30		7		11.24		241		12.71	
32	ago-11	238		34.35		6		13.20		293		13.33	
33	ago-18	191		34.74		5		13.33		235		13.48	
34	ago-25	246		34.41		8		12.27		341		13.85	
35	sep-01	257		32.33		9		13.46		452		13.82	
36	sep-08	222		34.93		9		13.44		247		14.17	
37	sep-15	256		34.53		10		13.96		298		14.62	
38	sep-22	241		34.87		6		15.27		288		14.84	
39	sep-29	294		33.98		12		14.26		516		14.74	
40	oct-06	177		34.83		7		15.13		216		15.16	
41	oct-13	243		35.53		10		14.69		262		15.37	
42	oct-20	200		35.24		7		13.65		241		15.77	
43	oct-27	273		34.78		11		14.78		426		15.88	
44	nov-03	230		35.03		8		15.30		369		15.70	
45	nov-10	200		36.84		8		15.63		221		15.80	
46	nov-17	202		37.00		9		15.15		255		16.24	
47	nov-24	260		36.41		10		15.46		362		16.36	
48	dic-01	264		34.14		10		15.78		467		16.56	
49	dic-08	189		37.00		7		16.32		239		16.77	
50	dic-15	239		36.43		9		15.81		346		17.08	
51	dic-22	242		36.50		11		16.69		378		17.21	
52	dic-29	215		34.80		10		16.75		631		17.34	

1/ Incluye leasing financiero.

2/ A partir de abril 07/2023 corresponden a la modalidad de "Créditos productivos" creada por el Decreto 455 de marzo 29/2023 del Ministerio de Hacienda. Incluye créditos de redescuento.

3/ Incluye créditos en pesos y en UVR.

4/ Promedio ponderado por monto

5/ Corresponde al promedio ponderado por monto de la tasa de los desembolsos en pesos y en UVR. Antes de realizar el promedio ponderado, a la tasa de interés de los créditos en UVR se les sumó la variación anual de la UVR de la respectiva semana.

Fuente: Formato 088 de la Superintendencia Financiera.

Nota: a partir del 01 de julio/2022 la información de tasas activas proviene del formato 414 de la Superintendencia Financiera de Colombia. Las tasas obtenidas con la nueva fuente no son estrictamente comparables con las anteriores obtenidas a partir del formato 88.

Cartera bruta como porcentaje del PIB

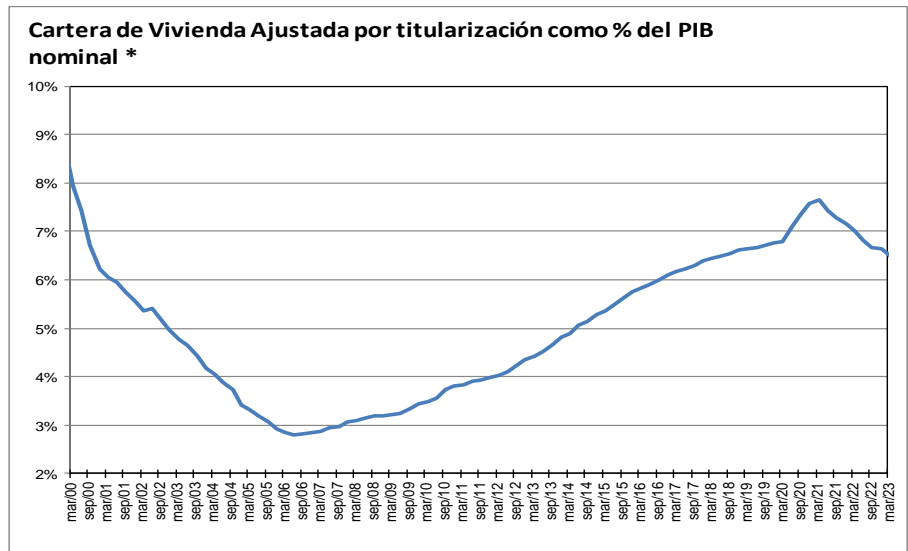
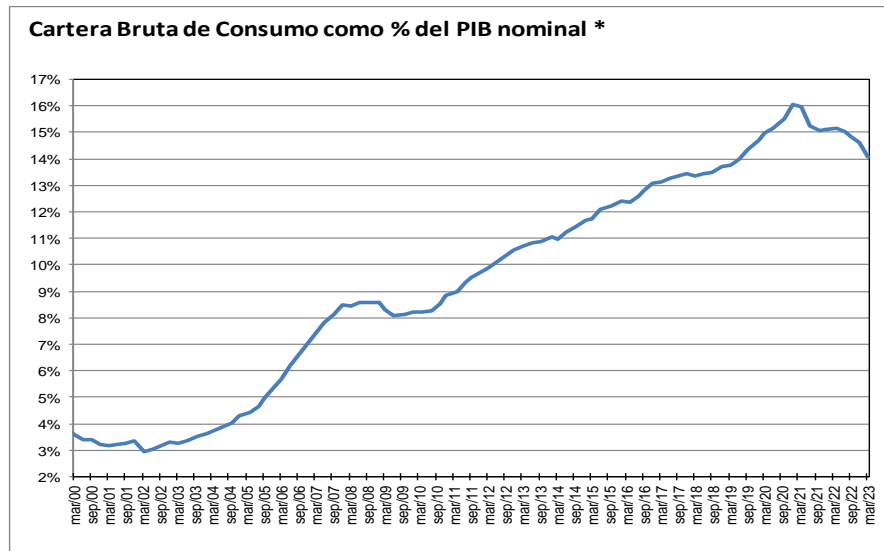
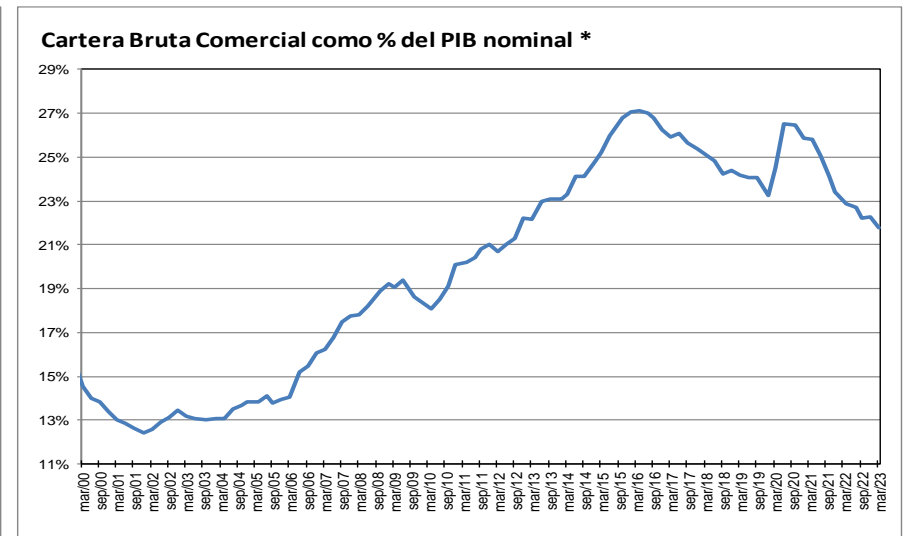
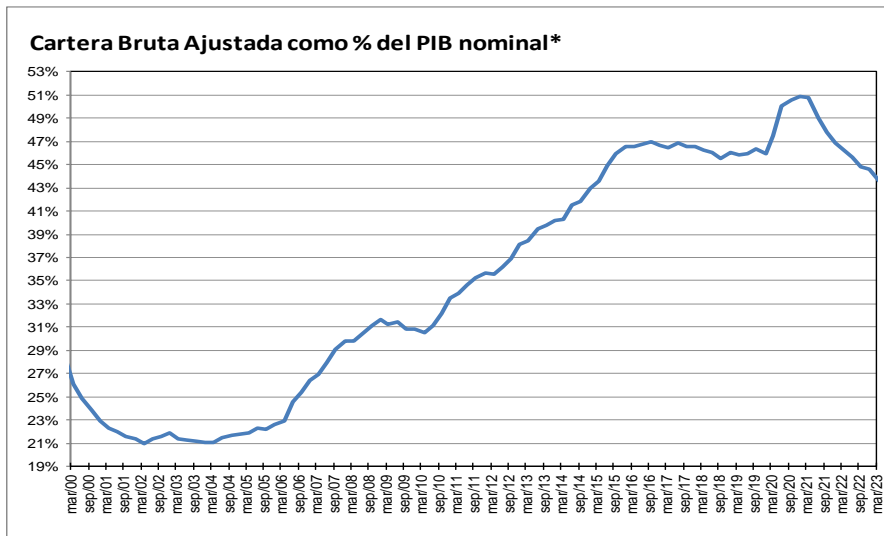

* Corresponde a cartera en moneda total y no incluye la cartera de las entidades financieras especiales. El PIB se refiere al nominal sin desestacionalizar.

Fuente: A partir de 2002 Formato 281 de la Superintendencia financiera de Colombia y ajustes del BR. Antes balances mensuales.

**Cartera e inversiones como porcentaje de los activos de los establecimientos de crédito
(Moneda Total)**

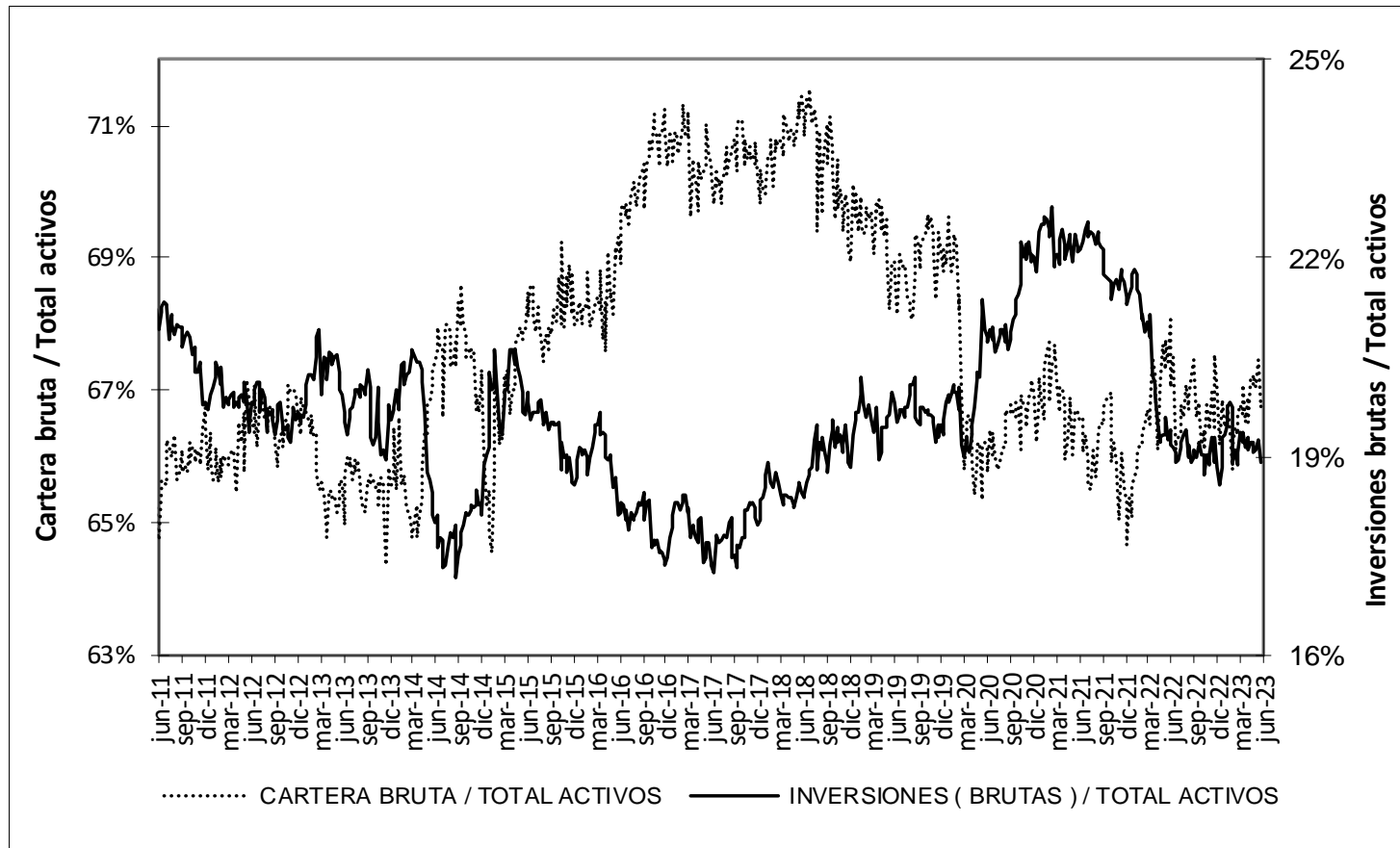

* Sin entidades financieras especiales

Fuente: Banco de la República

Mercado cambiario

Índice de tasa de cambio real promedio
Promedio total-ponderaciones según promedios móviles de orden 12

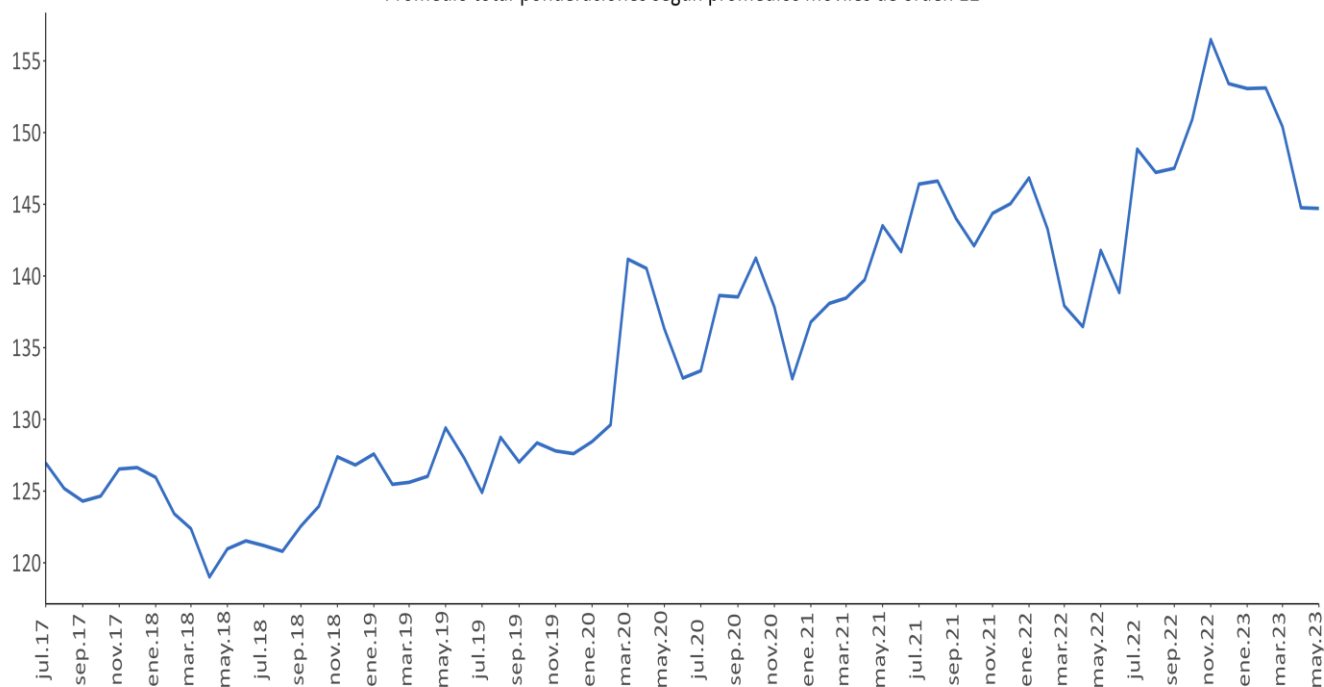

Fuente: Banrep

Encuesta de expectativas de la TRM del Banco de la República

Pronóstico a:	ENCUESTA DE EXPECTATIVAS DE LA TRM DEL BANCO DE LA REPÚBLICA									
	sep-22	oct-22	nov-22	dic-22	ene-23	feb-23	mar-23	abr-23	may-23	jun-23
Fin de mes	4380.03	4580.45	4827.72	4839.47	4765.67	4756.91	4793.56	4517.25	4582.17	4195.33
dic-23	4131.44	4322.89	4599.92	4747.54	4717.15	4716.96	4736.97	4629.54	4600.74	4250.44
dic-24				4594.71	4546.81	4584.01	4606.19	4550.20	4519.74	4169.17

Fuente: Banrep

La encuesta de junio de 2023 se llevo a cabo entre el 8 y el 13 del mismo mes.

Saldos netos de compra de forwards y swaps peso-dólar

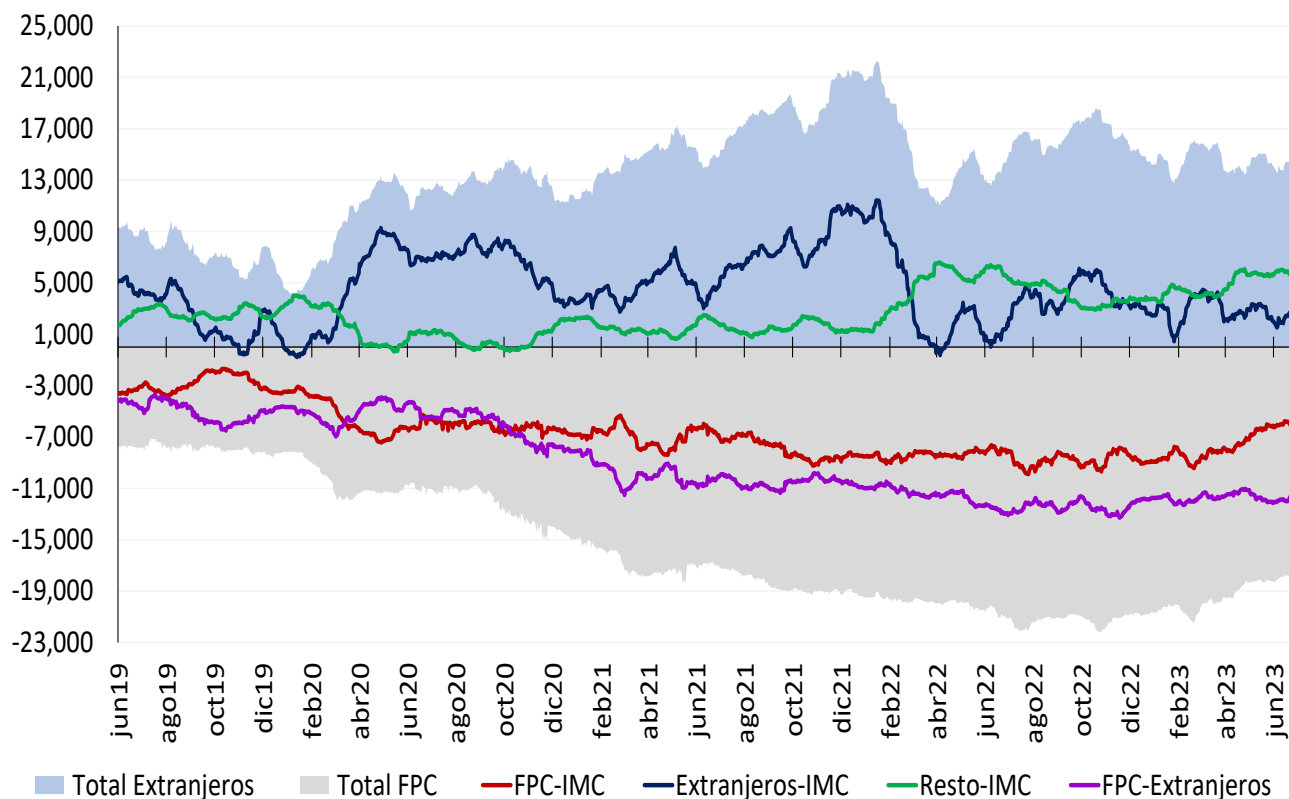

Cifras en Millones de Dólares de los EE.UU. Fuente: Banco de la República. Información Actualizada al 29 de junio de 2023

Total extranjeros incluye los saldos netos de extranjeros con IMC y extranjeros con FPC y total FPC incluye los saldos netos de FPC con IMC y FPC con extranjeros. Desde el 7 de diciembre de 2020 este gráfico se calcula con la información de las operaciones reportadas por los Sistemas de Negociación y Registro de Divisas

Tasas del mercado forward

Devaluación implícita y tasas de interés

Plazo (días)	Diferencia DEVIMPAN ¹ - Diferencial Tasas de interés					
	26 jun - 29 jun					
	Al resto del sector real		A Offshore, Intragruppo y otros financieros		A FPC y Fiduciarias	
	Compras	Ventas	Compras	Ventas	Compras	Ventas
15-35	3.74%	4.63%	4.17%	4.27%	4.15%	4.74%
61-90	2.22%	2.98%	2.71%	3.05%	2.12%	2.02%
91-180	1.85%	2.23%	2.28%	2.39%	0.00%	1.30%
>180	1.20%	2.74%	1.41%	2.31%	1.63%	0.00%
Total	2.24%	3.16%	2.66%	2.98%	1.98%	2.03%

¹ DEVIPAM: Devaluación implícita anualizada.

Fuente: Sistemas de negociación y registro de divisas. Cálculos: DOAM.

Mercado de deuda pública

Emisiones de deuda pública

TES de corto plazo – Operaciones de Tesorería (\$ mm)

	Subasta	Cancelados	Saldo en circulación	Participación
TES Corto Plazo	7.187	6.966	7.187	35,9%
Cupo en administración vigente 2023			20.000	
Saldo por colocar			12.813	64,1%

Fuente: Departamento de Fiduciaria y Valores. Datos al 30 de junio de 2023.

TES en pesos y UVR – Operaciones de Tesorería (\$ mm)

Tipo	Denominaciones originales (mm)				\$ mm				Part.	
	Subasta	Convenida	Forzosa	Total	Subasta	Convenida	Forzosa	Total		
Pesos	19.432	2.574	0	22.006	19.432	2.574	0	22.006	72%	
UVR	22,45	2,78	0,00	25,24	7.553	936	0	8.489	28%	
(1) Total colocado					26.985	3.510	0	30.494	69,5%	
Participación porcentual					88%	12%	0%			
(2) Cupo de administración 2023									43.888	100%
Saldo por colocar (2) - (1)									13.393	30,5%

Fuente: Departamento de Fiduciaria y Valores. Datos al 30 de junio de 2023.

Proyecciones de vencimientos y pago de cupones de TES

30 de junio de 2023

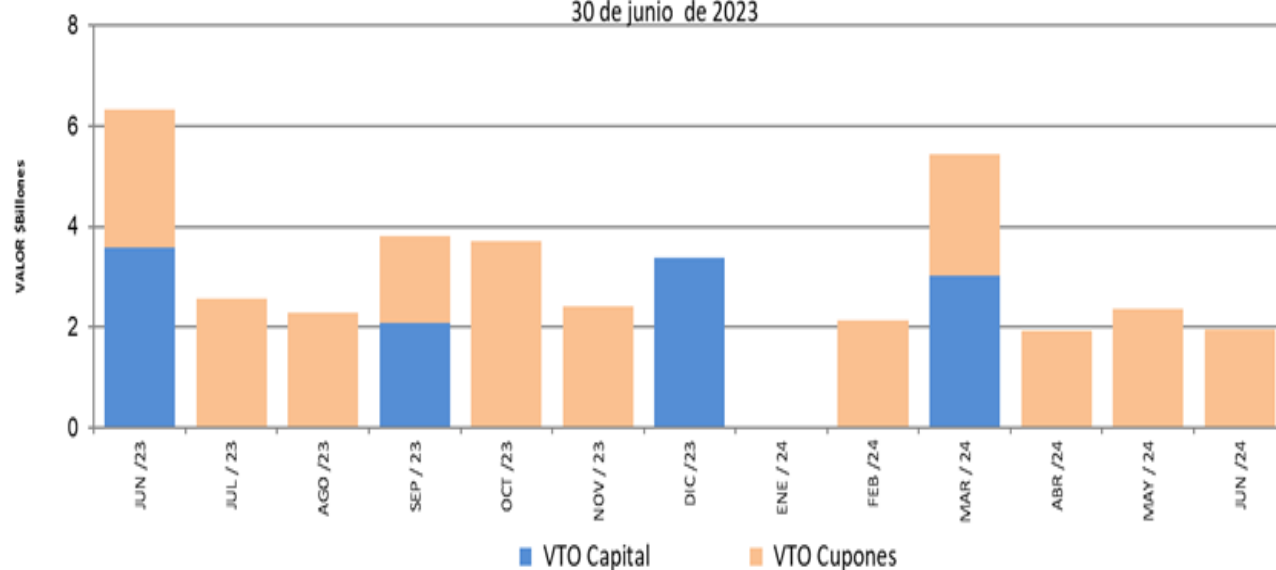

Fuente: Departamento de Fiduciaria y Valores.

Saldos de deuda pública

Denominación	Plazo	Vencimiento				TOTAL		
		Vence 2023		Vence después		Saldo en Circulación (\$mm)	Participación	
		Saldo en Circulación (\$mm)	Participación	Saldo en Circulación (\$mm)	Participación			
PESOS	<365 Días	\$ 5,450.0	1.1%	\$ 3,812.5	0.8%	\$ 9,262.50	1.9%	
	1	\$ -	0.0%	\$ 18,077.6	3.8%	\$ 18,077.55	3.8%	
	2	\$ -	0.0%	\$ 19,952.83	4.2%	\$ 19,952.83	4.2%	
	3	\$ -	0.0%	\$ 30,362.0	6.3%	\$ 30,361.99	6.3%	
	4	\$ -	0.0%	\$ 52,245.68	10.9%	\$ 52,245.68	10.9%	
	7	\$ -	0.0%	\$ 55,361.49	11.5%	\$ 55,361.49	11.5%	
	9	\$ -	0.0%	\$ 44,186.78	9.2%	\$ 44,186.78	9.2%	
	11	\$ -	0.0%	\$ 27,545.28	5.7%	\$ 27,545.28	5.7%	
	13	\$ -	0.0%	\$ 12,051.02	2.5%	\$ 12,051.02	2.5%	
	19	\$ -	0.0%	\$ 25,563.90	5.3%	\$ 25,563.90	5.3%	
	27	\$ -	0.0%	\$ 23,719.62	4.9%	\$ 23,719.62	4.9%	
	Total	\$ 5,450.0	1.1%	\$ 312,878.64	65.2%	\$ 318,328.64	66.3%	
	UVR	2	\$ -	0.0%	\$ -	0.0%	\$ -	0.0%
		3	\$ -	0.0%	\$ 23,168.10	4.8%	\$ 23,168.10	4.8%
6		\$ -	0.0%	\$ 17,183.67	3.6%	\$ 17,183.67	3.6%	
9		\$ -	0.0%	\$ 15,447.08	3.2%	\$ 15,447.08	3.2%	
12		\$ -	0.0%	\$ 33,117.64	6.9%	\$ 33,117.64	6.9%	
13		\$ -	0.0%	\$ 32,093.72	6.7%	\$ 32,093.72	6.7%	
26		\$ -	0.0%	\$ 22,186.93	4.6%	\$ 22,186.93	4.6%	
Total		\$ -	0.0%	\$ 161,690.92	33.7%	\$ 161,690.92	33.7%	
Total	\$ 5,450.00	1.1%	\$ 474,569.57	98.9%	\$ 480,019.57	100.0%		

* Datos actualizados al 30 jun 2023

Fuente: Banco de la República

Expectativas de inflación

Plazo	Inflación Anual /1	IBR /1	TES TF - TES UVR /2				
			Semana Actual	Semana Anterior	Diferencia	Trimestre Anterior	Diferencia
			30-jun	23-jun	pbs.	31-mar	pbs.
3 Meses	12.90%	13.00%	7.48%	7.73%	-25.74	9.45%	-197.80
6 Meses	11.49%	12.50%	6.55%	6.84%	-28.33	8.96%	-240.88
9 Meses	10.00%	11.50%	6.10%	6.35%	-24.91	8.54%	-243.86
12 Meses	9.00%	10.00%	5.87%	6.08%	-21.20	8.18%	-231.62

/1 Según la mediana de la encuesta trimestral de expectativas de Abril del 2023

/2 Diferencia en Curva Spot

Fuente: Banco de la República

Fuentes de la base monetaria e intervención en el mercado cambiario

Cuadro 1

Fuentes de la Base Monetaria*

Miles de millones de pesos

Variación Anual ^{1/}

Concepto	ene-22	feb-22	mar-22	abr-22	may-22	jun-22	jul-22	ago-22	sep-22	oct-22	nov-22	dic-22	ene-23	feb-23	mar-23	abr-23	may-23
I. Gobierno	2,643	7,032	-922	-8,185	1,831	1,614	55	2,065	6,105	5,663	5,424	3,901	542	9,164	4,444	-2,649	-14,489
Traslado utilidades en pesos	3,122	3,122	0	0	0	0	0	0	0	0	0	0	0	0	0	0	0
Depósitos en el Banco de la República	-479	3,909	-922	-8,185	1,831	1,614	55	2,065	6,105	5,663	5,424	3,901	542	9,164	4,444	-2,649	-14,489
Depósitos remunerados de control monetario	0	0	0	0	0	0	0	0	0	0	0	0	0	0	0	0	0
II. TES Regulación	14,765	14,765	17,694	20,324	19,137	21,680	22,662	11,748	10,722	9,124	9,600	8,575	8,575	8,562	6,999	6,871	11,100
Compras definitivas ^{2/}	21,689	21,689	21,689	21,689	21,689	24,528	25,688	15,000	14,056	12,547	13,162	12,137	12,137	12,137	12,137	12,137	15,262
Ventas definitivas	-5,921	-5,921	-2,729	0	0	0	0	0	0	0	0	0	0	0	-1,454	-1,454	-1,454
Vencimiento ^{3/}	-1,002	-1,002	-1,266	-1,364	-2,551	-2,848	-3,026	-3,251	-3,334	-3,423	-3,563	-3,563	-3,563	-3,576	-3,685	-3,813	-2,708
III. OPERACIONES DE LIQUIDEZ BR	9,871	10,344	18,813	18,107	8,805	2,396	2,133	1,610	-2,906	947	-6,570	-3,480	-323	-19,329	-12,695	-6,579	-2,423
Expansión ^{4/}	8,598	9,155	10,264	14,247	8,077	4,053	2,564	1,022	-2,403	1,577	-6,676	-4,811	-1,267	-10,178	-7,524	-3,229	-886
Contracción ^{5/}	1,272	1,189	8,549	3,860	727	-1,657	-431	587	-503	-630	106	1,331	944	-9,150	-5,171	-3,350	-1,538
IV. Divisas ^{6/}	-10,688	-10,688	-10,688	-10,688	-10,688	-10,688	-10,688	0	0	0	0	0	0	0	0	0	0
Venta de divisas al Gobierno ^{2/}	-10,688	-10,688	-10,688	-10,688	-10,688	-10,688	-10,688	0	0	0	0	0	0	0	0	0	0
Compra de divisas al Gobierno	0	0	0	0	0	0	0	0	0	0	0	0	0	0	0	0	0
V. Títulos de deuda privada ^{7/}	-3,733	-3,661	-3,287	-2,667	-2,504	-2,351	-1,692	-1,367	-1,181	-1,139	-1,092	-1,030	-811	-632	-595	-594	-532
Compras Definitivas	0	0	0	0	0	0	0	0	0	0	0	0	0	0	0	0	0
Ventas Definitivas	0	0	0	0	0	0	0	0	0	0	0	0	0	0	0	0	0
Vencimiento ^{3/}	-3,733	-3,661	-3,287	-2,667	-2,504	-2,351	-1,692	-1,367	-1,181	-1,139	-1,092	-1,030	-811	-632	-595	-594	-532
VI. Otros ^{8/}	1,091	1,032	1,076	533	1,096	1,030	1,111	1,099	1,193	1,282	1,338	1,396	1,442	1,423	1,675	2,377	2,007
Variación total de la Base	13,948	18,823	22,686	17,423	17,676	13,682	13,581	15,155	13,933	15,878	8,698	9,362	9,424	-811	-173	-574	-4,337
Saldo Base Monetaria	136,334	141,330	143,720	141,762	142,616	142,275	142,235	143,321	143,165	147,154	145,015	154,744	145,758	140,518	143,547	141,189	138,279

^{1/} Estas cifras corresponden al cierre del mes calendario

^{2/} El 30 de agosto de 2021 el Gobierno Nacional le compró al Banco de la República USD 2.787,7 m al Banco de la República (el monto equivalente a la asignación general de DEG para Colombia realizada por el FMI el 23 de agosto, utilizando la tasa de cambio DEG/USD del 30 de agosto). Como pago de los dólares, el Gobierno Nacional entregó al títulos de deuda pública TES (véase <https://www.banrep.gov.co/es/asignacion-deg-colombia-parte-del-fmi-y-venta-reservas-internacionales-gobierno-nacional>).

^{3/} Incluye cupon y principal.

^{4/} Incluye repos a un día, *overnight* y a mediano plazo.

^{5/} Incluye contracción a un día y a plazo.

^{6/} No se incluyen las operaciones con organismos internacionales.

^{7/} Este valor corresponde a la expansión o contracción monetaria generada por las compras o ventas de títulos de deuda privada, por tanto, no coincide con el valor nominal de los mismos.

^{8/} Dentro del rubro "otros" se incluye el efecto monetario del PyG y de otras cuentas del balance del Banco.

Fuente: Banco de la República

*Datos provisionales

**Operaciones de Compra - Venta de Divisas del Banco de la República en el mercado de contado
(Millones de Dólares)**

Concepto	2023					
	Ene	Feb	Mar	Abr	May	Acumulado Año
Compras	0.0	0.0	0.0	0.0	0.0	0.0
Opciones Put	0.0	0.0	0.0	0.0	0.0	0.0
Para Acumulación de Reservas Internacionales	0.0	0.0	0.0	0.0	0.0	0.0
Para el Control de la Volatilidad	0.0	0.0	0.0	0.0	0.0	0.0
Subastas de Compra Directa	0.0	0.0	0.0	0.0	0.0	0.0
Intervención Discrecional	0.0	0.0	0.0	0.0	0.0	0.0
Vencimiento de Fx Swaps	0.0	0.0	0.0	0.0	0.0	0.0
Gobierno Nacional	0.0	0.0	0.0	0.0	0.0	0.0
Ventas	0.0	0.0	0.0	0.0	0.0	0.0
Opciones Call	0.0	0.0	0.0	0.0	0.0	0.0
Para Desacumulación de Reservas Internacionales	0.0	0.0	0.0	0.0	0.0	0.0
Para el Control de la Volatilidad	0.0	0.0	0.0	0.0	0.0	0.0
FX Swaps	0.0	0.0	0.0	0.0	0.0	0.0
Gobierno Nacional	0.0	0.0	0.0	0.0	0.0	0.0
Compras - ventas netas en el mercado de contado	0.0	0.0	0.0	0.0	0.0	0.0

Fuente: Banco de la República

Operaciones de Compra - Venta de Divisas del Banco de la República a través de contratos forward con cumplimiento financiero

(Millones de Dólares)

Concepto	2023					
	Ene	Feb	Mar	Abr	May	Acumulado Año
Ventas a través de contratos forward con cumplimiento financiero	0.0	0.0	0.0	0.0	0.0	0.0

Fuente: Banco de la República

Composición de las reservas internacionales

2022-2023								
(Millones de US\$)								
Descripción*	30-dic-22	31-may-23		30-jun-23		Variación		Año corrido
	Valor	Part. % en las Reservas Brutas	Valor	Part. % en las Reservas Brutas	Valor	Part. % en las Reservas Brutas	Mensual corrido	
1. RESERVAS BRUTAS	57,290	100.00%	57,721	100.00%	57,850	100.00%	129	560
Efectivo en caja	2	0.00%	2	0.00%	2	0.00%	0	0
Depósitos a la orden	149	0.26%	148	0.26%	148	0.26%	0	-1
Inversiones	50,675	88.45%	47,627	82.51%	49,384	85.37%	1,758	-1,291
-Portafolio directo	36,548	63.80%	33,146	57.42%	34,913	60.35%	1,767	-1,635
-Portafolio en administración	14,127	24.66%	14,481	25.09%	14,471	25.02%	-10	344
Valores por cobrar venta de inversiones	1,540	2.69%	5,030	8.71%	3,377	5.84%	-1,653	1,837
Oro	272	0.48%	294	0.51%	286	0.49%	-8	14
-En caja	0	0.00%	0	0.00%	0	0.00%		
-En custodia	272	0.48%	294	0.51%	286	0.49%	-8	14
Fondo Monetario Internacional	4,062	7.09%	4,030	6.98%	4,062	7.02%	32	0
-DEGs	3,404	5.94%	3,373	5.84%	3,402	5.88%	29	-2
-Posición de reserva	659	1.15%	657	1.14%	660	1.14%	3	2
Fondo Latinoamericano de Reservas	589	1.03%	591	1.02%	591	1.02%	0	2
-Aportes	569	0.99%	571	0.99%	571	0.99%	0	2
-Pesos Andinos	20	0.03%	20	0.03%	20	0.03%	0	0
Convenios Internacionales	0	0.00%	0	0.00%	0	0.00%	0	0
2. PASIVOS DE CORTO PLAZO	21	0.04%	16	0.03%	27	0.05%	11	6
Intereses causados de los pasivos	21	0.04%	16	0.03%	27	0.05%	11	6
3. RESERVAS NETAS (1 menos 2)	57,269	99.96%	57,706	99.97%	57,823	99.95%	118	554

* Reservas Internacionales a precios de mercado. Incluye causaciones y valuaciones.

** A partir del 4 de junio de 2019 los recursos en dólares del Gobierno en el Banco de la República se registran en cuentas diferentes a las de las reservas internacionales, y a partir del 17 de diciembre de 2019, la totalidad de los recursos en moneda extranjera del Gobierno en el Banco de la República se contabilizan por fuera del balance del Banco, por tanto no hacen parte de las reservas internacionales.

Cifras provisionales.
Fuente: Banco de la República