

**Semana 20**

**INFORME DE MERCADOS FINANCIEROS**

**17 de mayo de 2023**

---

*Este es un documento de trabajo informativo. Su contenido no compromete al Banco de la República ni a su Junta Directiva.*

*Únicamente incluye las operaciones de los establecimientos de crédito en Colombia para agregados monetarios y crediticios. Por tanto no se tienen en cuenta las operaciones de sus sucursales en el exterior.*

## Contenido

<b>1. COMPORTAMIENTO DE LAS TASAS DE INTERÉS .....</b>	<b>4</b>
A. RESUMEN .....	4
B. TASAS DE INTERÉS DEL MERCADO MONETARIO Y TASAS OIS .....	5
C. TASAS DE INTERÉS PASIVAS.....	5
D. TASAS DE INTERÉS ACTIVAS .....	6
E. TASAS DE INTERÉS REALES .....	7
F. TASA PONDERADA DE CAPTACIÓN Y TASA DE COLOCACIÓN TOTAL.....	8
G. TASAS DE INTERÉS DE DEUDA PÚBLICA .....	8
<b>2. MARGEN DE INTERMEDIACIÓN Y SPREADS.....</b>	<b>9</b>
<b>3. LIQUIDEZ PRIMARIA .....</b>	<b>15</b>
<b>4. DEPÓSITOS Y AGREGADOS MONETARIOS .....</b>	<b>17</b>
<b>5. CARTERA.....</b>	<b>20</b>
<b>6. INVERSIONES .....</b>	<b>24</b>
A. INVERSIONES DE LOS ESTABLECIMIENTOS DE CRÉDITO .....	24
<b>8. ACTIVOS EXTERNOS .....</b>	<b>25</b>
A. RESERVAS INTERNACIONALES .....	25
<b>9. ENDEUDAMIENTO EXTERNO DE LOS ESTABLECIMIENTOS DE CRÉDITO .....</b>	<b>26</b>
A. ENDEUDAMIENTO EXTERNO DE LOS ESTABLECIMIENTOS DE CRÉDITO – SALDO POR PLAZOS.....	26
<b>11. MERCADOS FINANCIEROS INTERNACIONALES .....</b>	<b>27</b>
B. TASAS DE INTERÉS DE BANCOS CENTRALES .....	28
C. INFLACIÓN OBSERVADA Y SUS EXPECTATIVAS.....	29
D. PRINCIPALES TASAS DE LOS MERCADOS MONETARIOS INTERNACIONALES .....	29
E. INDICADORES DE PERCEPCIÓN DE RIESGO .....	29
F. MERCADO DE RENTA FIJA.....	31
G. MERCADO DE RENTA VARIABLE .....	31
H. MERCADO CAMBIARIO .....	32
I. PRECIOS DE LAS MATERIAS PRIMAS .....	33
<b>12. MERCADO CAMBIARIO EN COLOMBIA .....</b>	<b>35</b>
A. TASAS Y VOLÚMENES DEL MERCADO DE CONTADO .....	35
B. TASAS Y VOLÚMENES DEL MERCADO A FUTURO .....	36
<b>13. MERCADO DE DEUDA PÚBLICA EN COLOMBIA .....</b>	<b>37</b>
A. EMISIONES DE DEUDA PÚBLICA.....	37
B. CURVA DE RENDIMIENTOS DE LA DEUDA PÚBLICA .....	38
C. COMPRAS NETAS DE DEUDA PÚBLICA.....	39
D. INVERSIONISTAS EXTRANJEROS EN EL MERCADO DE DEUDA PÚBLICA.....	40
E. BONOS DE DEUDA PÚBLICA DENOMINADOS EN DÓLARES .....	40
<b>14. MERCADO DE RENTA VARIABLE EN COLOMBIA.....</b>	<b>41</b>
<b>15. FONDOS DE PENSIONES .....</b>	<b>42</b>
A. INVERSIONES DE LOS FONDOS DE PENSIONES OBLIGATORIAS.....	42

**ANEXOS ..... 43**

AGREGADOS MONETARIOS Y CREDITICIOS ..... 44

MERCADO CAMBIARIO..... 53

MERCADO DE DEUDA PÚBLICA..... 55

FUENTES DE LA BASE MONETARIA E INTERVENCIÓN EN EL MERCADO CAMBIARIO..... 57

COMPOSICIÓN DE LAS RESERVAS INTERNACIONALES ..... 59

# 1. Comportamiento de las tasas de interés

## a. Resumen

Tasas (e.a) 1/	Fecha 12-may-23	Monto semanal MM de pesos	Monto Promedio Semanal		1 semana	1mes	Variación (pb)		
			año 2022	Corrido 2023			13 semanas	año corrido	año completo
Intervención BR	13,25	n.a	n.a	n.a	0	25	50	125	725
IBR Overnight	13,26	n.a	n.a	n.a	0	28	47	131	729
IBR 1 mes (Tasa fija de OIS)	13,23	n.a	n.a	n.a	-2	22	49	123	722
IBR 3 meses (Tasa fija de OIS)	13,25	n.a	n.a	n.a	0	21	39	89	648
IBR 6 meses (Tasa fija de OIS)	13,22	n.a	n.a	n.a	0	18	26	65	534
Pasivas									
TIB 2/	13,26	3.773	3.502	3.081	0	28	48	129	724
DTF 3/	12,65	1.566	1.405	1.428	24	24	-216	-108	579
Captación < 90 días 4/	10,78	509	469	548	21	23	-181	-46	598
Captación a 90 días 4/	12,66	1.584	1.455	1.461	31	36	-204	-91	579
Captación 91-179 días 4/	13,35	910	708	688	47	78	-127	-79	627
Captación a 180 días 4/	13,12	1.179	861	1.262	30	14	-299	-226	562
Captación a 181-360 días 4/	13,99	1.542	1.404	2.291	19	42	-399	-251	547
Captación > 360 días 4/	14,02	1.199	962	1.699	116	24	-476	-242	303
Total captación de CDT	13,22	6.923	5.861	7.950	44	35	-370	-148	556
Ahorro 5/	6,40	n.a	n.a	n.a	43	-19	-93	51	376
				<b>Monto promedio Semanal</b>					
	<b>5-may-23</b>	<b>Monto semanal</b>	<b>Año 2022 (desde 01/07/2022)*</b>	<b>Corrido 2023</b>	<b>1 semana</b>	<b>1mes</b>	<b>13 semanas</b>	<b>año corrido</b>	<b>año completo</b>
Activas*									
Comercial 6/	18,88	3.341	4.543	4.230	-7	15	-103	-26	n.d.
Tesorería	16,32	74	265	187	-17	148	-24	6	n.d.
Preferencial /7	17,39	1.119	1.496	1.606	-179	-18	-108	-133	n.d.
Ordinario 7/	19,74	2.147	2.782	2.437	88	-38	-150	15	n.d.
Consumo 8/	29,85	1.038	1.830	1.359	186	-52	35	176	n.d.
Consumo sin libranza	34,29	726	1.299	939	182	-74	78	345	n.d.
Consumo a través de libranza	19,51	311	530	420	1	92	-29	-14	n.d.
Tarjeta de crédito (Personas) 9/	39,99	721	844	747	-26	-156	-8	105	n.d.
Vivienda No VIS 10/	18,48	120	342	215	20	15	43	113	n.d.
Microcrédito 11/	34,93	172	229	224	81	173	-375	13	n.d.
Activa Ponderada 12/	21,55	n.a	n.a	n.a	94	-57	-126	67	n.d.
Comercial BR 13/	18,92	n.a	n.a	n.a	-8	4	-118	-34	n.d.
Pasivas									
Pasiva Ponderada	9,06	n.a	n.a	n.a	3	-177	-532	-53	424
				<b>Monto Promedio Semanal</b>					
Deuda Pública 14/	<b>12-may-23</b>	<b>Monto semanal</b>	<b>año 2022</b>	<b>Corrido 2023</b>	<b>1 semana</b>	<b>1mes</b>	<b>13 semanas</b>	<b>año corrido</b>	<b>año completo</b>
2 años (TES Jul 2024)	10,22	514	1.400	665	-23	-17	-92	-162	62
3 años (TES Nov 2025)	10,62	1.007	1.170	1.002	-17	-18	-93	-181	31
6 años (TES Abr 2028)	10,83	1.063	842	1.043	-17	-30	-106	-207	4
8 años (TES Sep 2030)	11,00	545	620	809	-22	-46	-100	-203	0
10 años (TES Jun 2032)	11,15	719	616	506	-27	-32	-96	-192	3
12 años (TES Oct 2034)	11,29	413	396	346	-38	-37	-80	-180	2

Fuente: Banco de la República y Bloomberg. Cálculos con información de los formatos 414 (a partir de 1 de julio de 2022) y 441 de la Superintendencia Financiera de Colombia.

1/ La tasa de intervención y las tasas IBR corresponden a la tasa diaria.

2/ El valor corresponde a la tasa promedio ponderada por monto de todos los días hábiles de la semana con corte en la fecha indicada.

3/ DTF calculada en la fecha indicada, corresponde a la tasa promedio ponderada por monto captado de los CDT's a 90 días de Bancos, corporaciones y compañías de financiamiento de los días entre el viernes anterior y el jueves previo al día de cálculo (fecha indicada).

4/ Las tasas de captación corresponden a la información de CDT por plazos. Incluye la información para el total de sistema financiero.

5/ Incluye el rendimiento de los depósitos de ahorro ordinarios activos y las cuentas AFC.

\*Tasas promedio ponderada por monto prestado, del formato 414 de la SFC de la semana con corte en la fecha indicada. No se calculan variaciones año completo debido a que las tasas agregadas no son estrictamente comparables con las obtenidas a partir del formato anterior.

6/ Promedio ponderado por monto de las tasas de créditos ordinarios, preferenciales y de tesorería. A partir de jul 01/2022, incluyen los créditos de construcción de proyectos de vivienda otorgados a empresas.

7/ No incluye créditos ordinarios entre 1 y 30 días.

8/ No incluye tarjetas de crédito, ni consumo a empleados. A partir de jul 01/2022, incluye los créditos con plazos entre 1 y 30 días.

9/ Calculada sin tener en cuenta consumos a 1 mes ni avances en efectivo.

10/ Promedio ponderado de los créditos desembolsados para adquisición de vivienda en pesos y en UVR (para estos últimos, antes de realizar el promedio ponderado a la tasa se le suma la variación anual promedio de la UVR de la respectiva semana).

11/ A partir de abril 07/2023 corresponde a la modalidad de "Créditos productivos" creada por el Decreto 455 de marzo 29/2023 del Ministerio de Hacienda. Incluye créditos de redescuento.

12/ Promedio ponderado por monto de las tasas de crédito de consumo, preferencial, ordinario y tesorería. Debido a la alta rotación del crédito de tesorería, su ponderación se estableció como la quinta parte de su desembolso semanal.

13/ Promedio ponderado por monto de las tasas de crédito ordinarios, preferenciales y un quinto del desembolso de tesorería.

14/ TES tasa fija en pesos. Las tasas corresponden al promedio ponderado por monto de las negociaciones en SEN y MEC.

Nota: a partir del 01 de jul/2022 la información de tasas activas proviene del formato 414 de la Superintendencia Financiera de Colombia. Las tasas obtenidas con la nueva fuente no son estrictamente comparables con las anteriores obtenidas a partir del formato 88.

**b. Tasas de interés del mercado monetario y tasas OIS**

Tasa de intervención del Banrep, Tasa Interbancaria (TIB), DTF, Tasa de Simultáneas e IBR

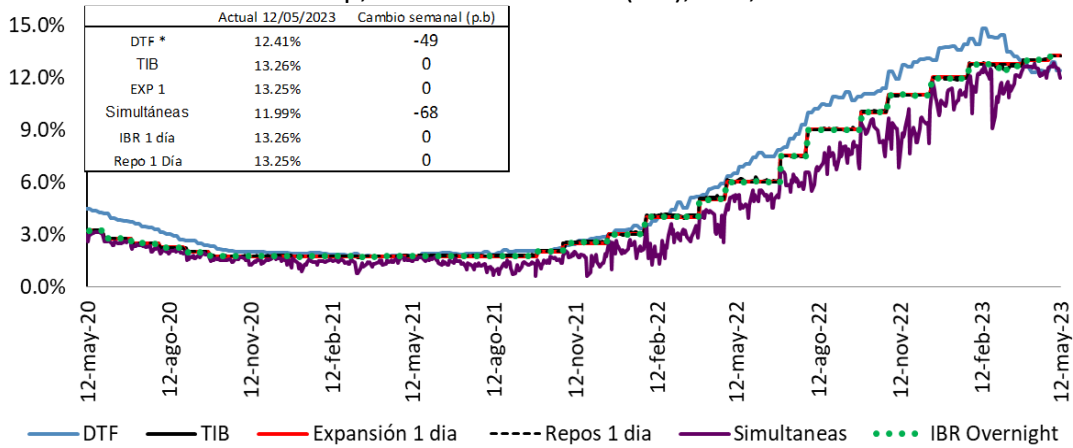

Fuente: Banco de la República. Superintendencia Financiera de Colombia y SEN.

Tasas vigentes para el 12 de mayo de 2023

\* La DTF corresponde a la tasa vigente para la semana entre el 8 y el 12 de mayo de 2023.

**Tasas IBR y OIS por plazos**

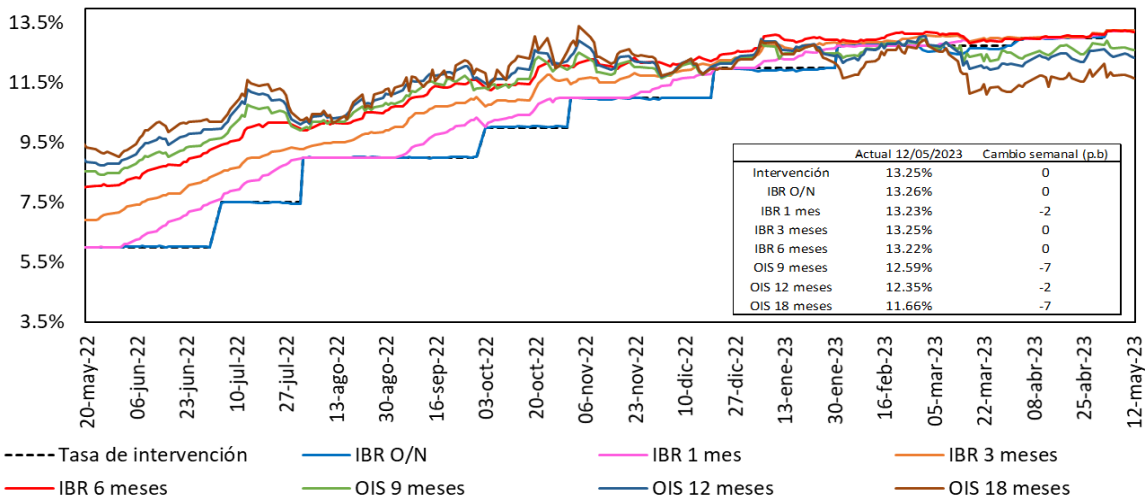

Fuente: Bloomberg, Banrep.

**c. Tasas de interés pasivas**

Tasas de interés pasivas: Ahorro y CDT  
(Promedio semanal ponderado por monto)

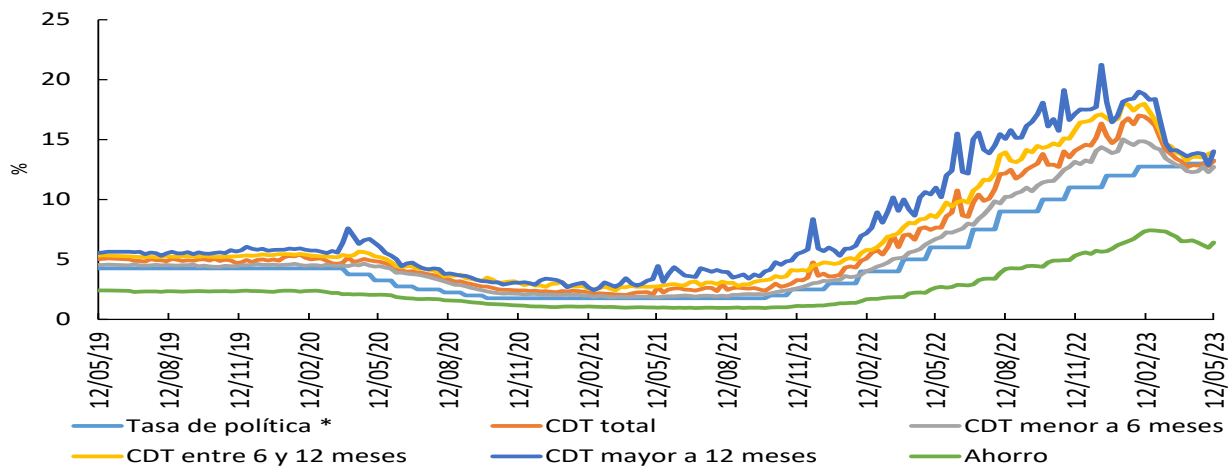

\*Para la tasa de política monetaria, corresponde a la vigente del mes. Información al 24 de marzo

Fuente: Cálculos Banco de la República, Formato 441 de la Superintendencia Financiera de Colombia.

## d. Tasas de interés activas

### Tasa de interés Cartera de Consumo

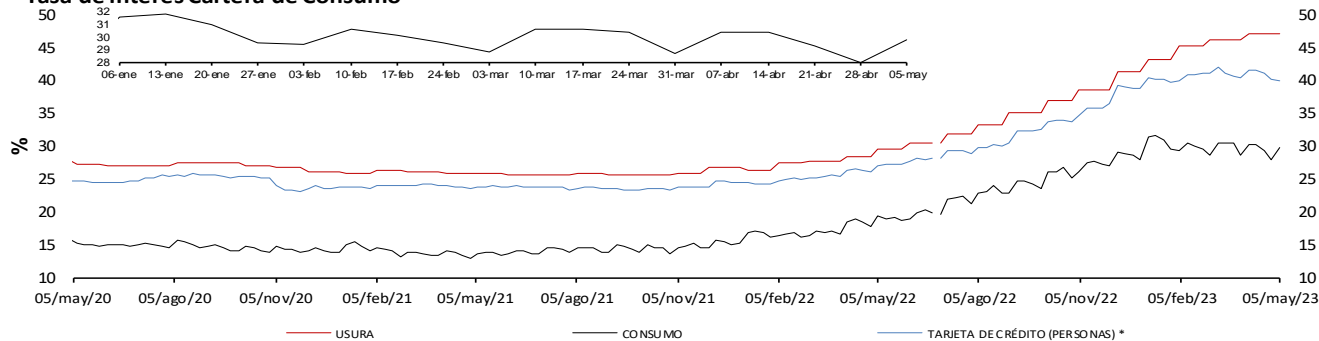

### Tasa de interés Cartera Comercial

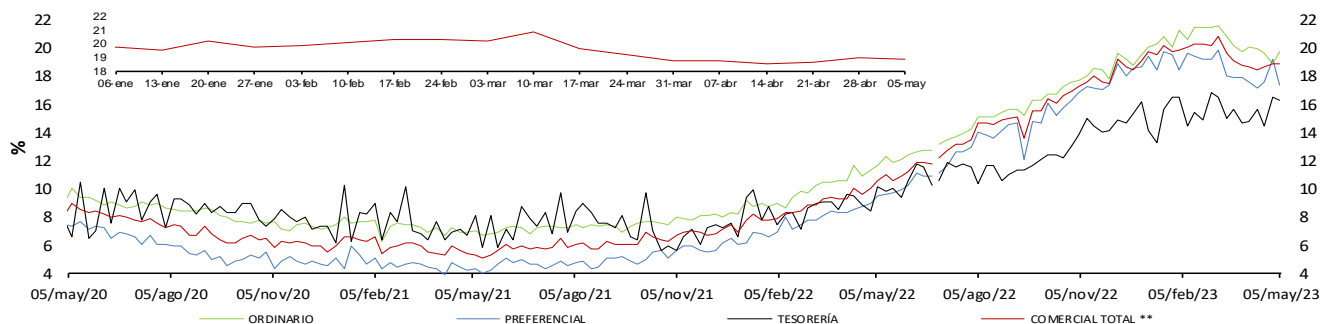

### Tasa de interés de Vivienda No VIS

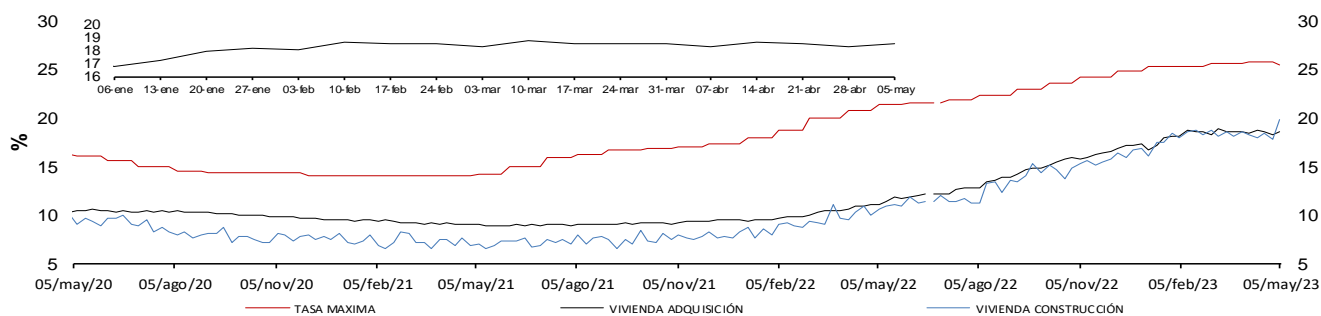

### Tasa de Interés de Microcrédito 1/

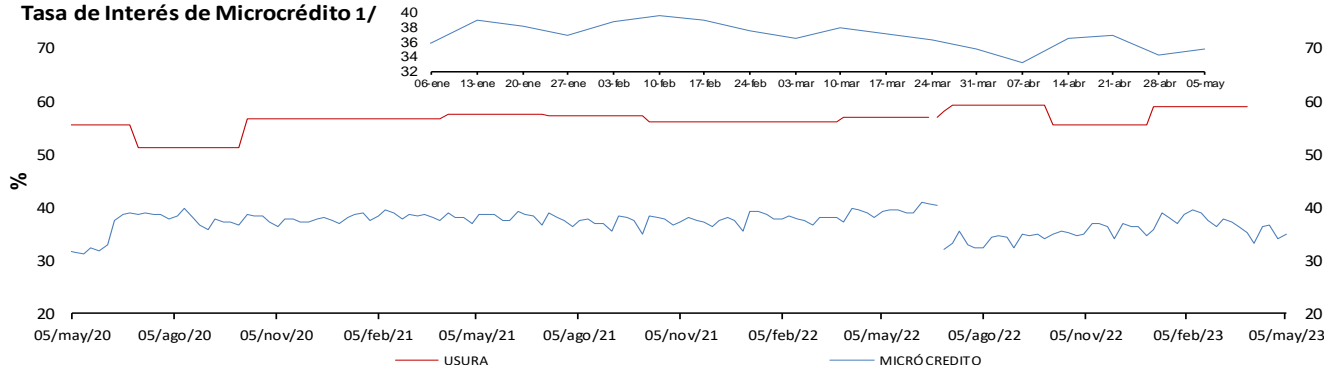

\* La tasa de interés de tarjetas de crédito no incluye avances ni compras a 1 mes.

\*\* Promedio ponderado por monto de las tasas de los créditos ordinarios, de tesorería y preferenciales.

1/ A partir de abril 07/2023 corresponde a la modalidad de "Créditos productivos" creada por el Decreto 455 de marzo 29/2023 del Ministerio de Hacienda. Incluye créditos de descuento.

Fuente: Superintendencia financiera de Colombia (formato 088 hasta el 24/06/2022 y formato 414 desde el 01/07/2022) y cálculos Banco de la República.

Nota: a partir del 01 de jul/2022 la información de tasas activas proviene del formato 414 de la Superintendencia Financiera de Colombia. Las tasas obtenidas con la nueva fuente no son estrictamente comparables con las anteriores obtenidas a partir del formato 88.

## e. Tasas de interés reales

### Tasa de interés Cartera de Consumo (Real) \*

Promedio Mensual

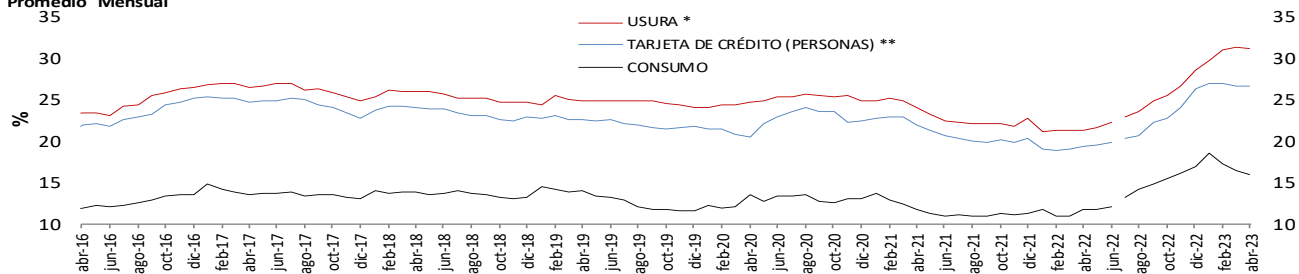

### Tasa de interés Cartera Comercial (Real) \*

Promedio Mensual

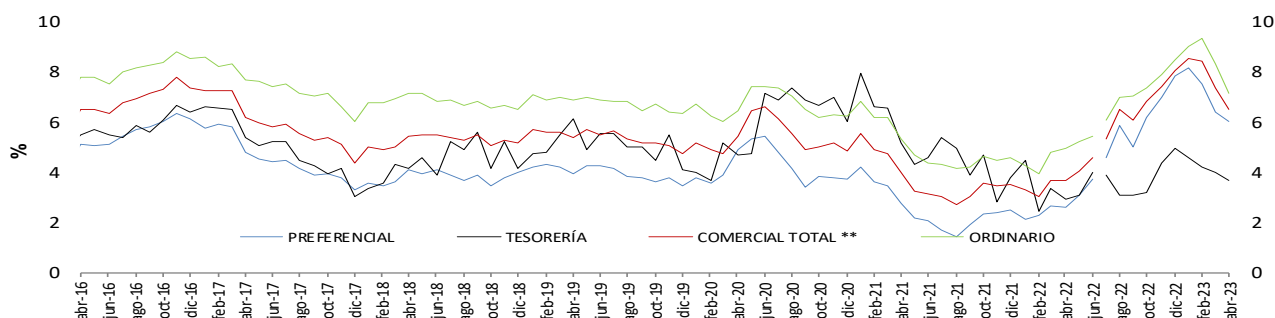

### Tasa de interés de Vivienda No VIS (Real) \*

Promedio Mensual

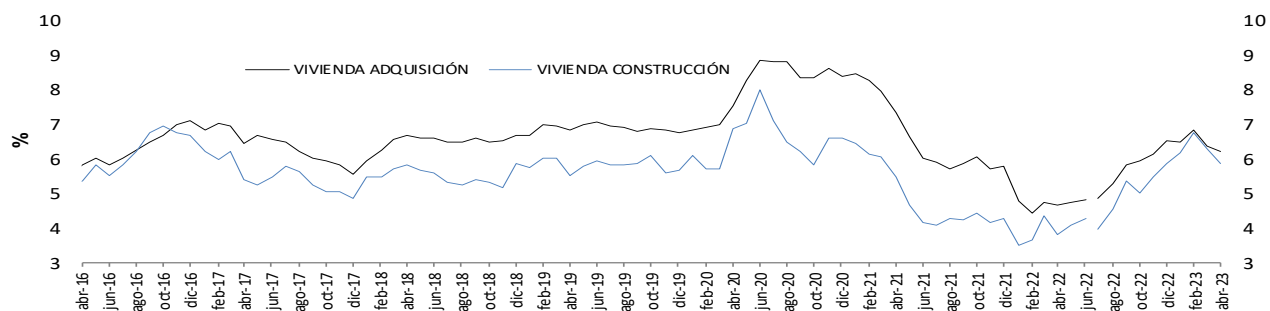

### Tasa de Interés de Microcrédito (Real) \* 1/.

Promedio Mensual

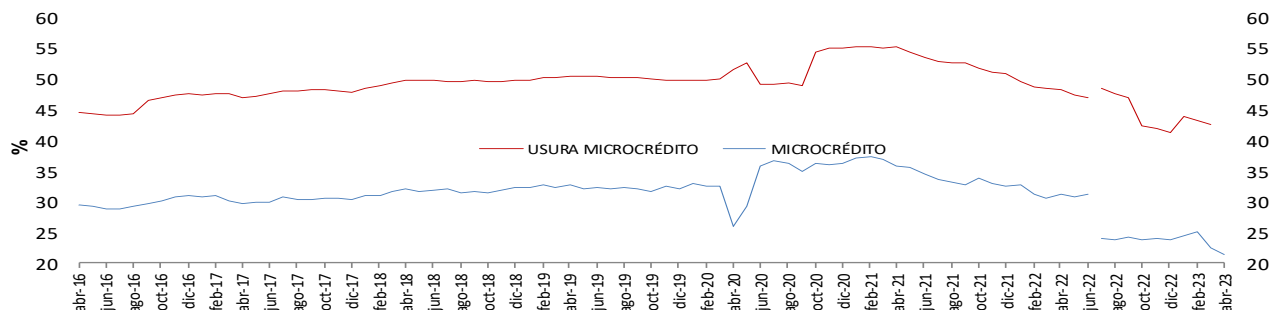

\* IPC sin alimentos. Información provisional.

\*\*A partir de la publicación con corte sep 25/2020 se reprocesó la serie, incorporando los cambios en la canasta del IPC sin alimentos utilizada por el BR des de octubre /2020

1/ A partir de a abril 07/2023 corresponde a la modalidad de "Créditos productivos" creada por el Decreto 455 de marzo 29/2023 del Ministerio de Hacienda. Incluye créditos de redescuento.

Fuente: Superintendencia financiera de Colombia (formato 088 hasta el 24/06/2022 y formato 414 desde el 01/07/2022) y cálculos Banco de la República.

Nota: a partir del 01 de jul/2022 la información de tasas activas proviene del formato 414 de la Superintendencia Financiera de Colombia. Las tasas obtenidas con la nueva fuente no son estrictamente comparables con las anteriores obtenidas a partir del formato 88.

**f. Tasa ponderada de captación y tasa de colocación total.**

Tasa activa, ponderada de captación, de intervención, DTF y ahorros  
Promedio 4 semanas

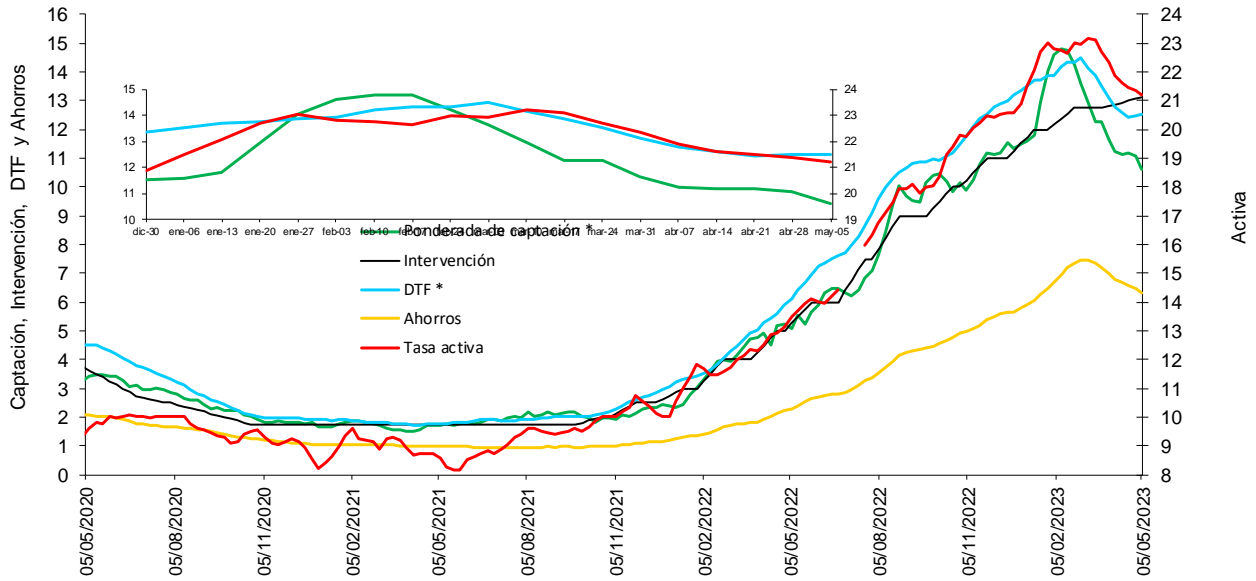

\* La DTF está adelantada una semana, es decir no corresponde a la tasa vigente para la semana en cuestión sino a la tasa vigente para la semana siguiente, para que sea comparable con la tasa ponderada de captación de este gráfico.

Fuentes: Banco de la República. Cálculos con información de la Superintendencia Financiera de Colombia.

Nota: a partir del 01 de jul/2022 la información de tasas activas proviene del formato 414 de la Superintendencia Financiera de Colombia. Las tasas obtenidas con la nueva fuente no son estrictamente comparables con las anteriores obtenidas a partir del formato 88.

**g. Tasas de interés de deuda pública**

Tasas cero cupón TES en pesos y tasa de política monetaria

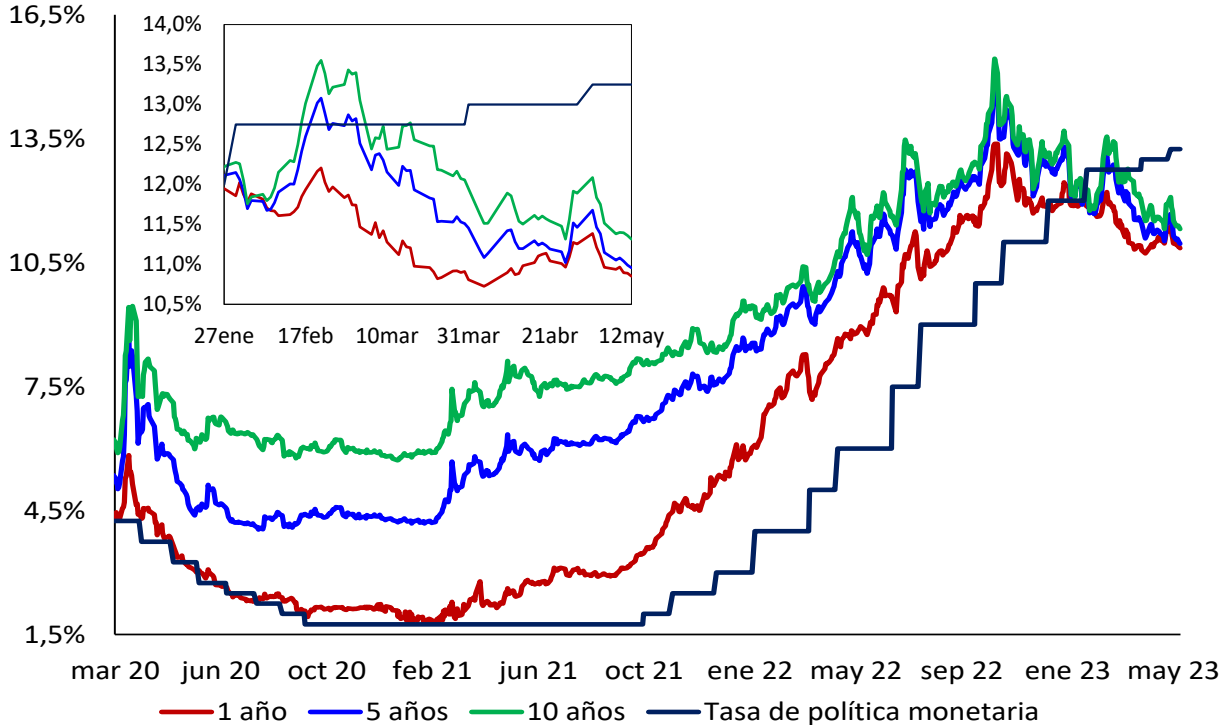

Fuente: SEN y Master Trader. Cálculos: Departamento de Operaciones y Análisis de Mercados



## 2. Margen de intermediación y spreads

### Spread IBR, TIB y CDT a través de tesorería frente a la tasa de referencia

Promedio 5 días

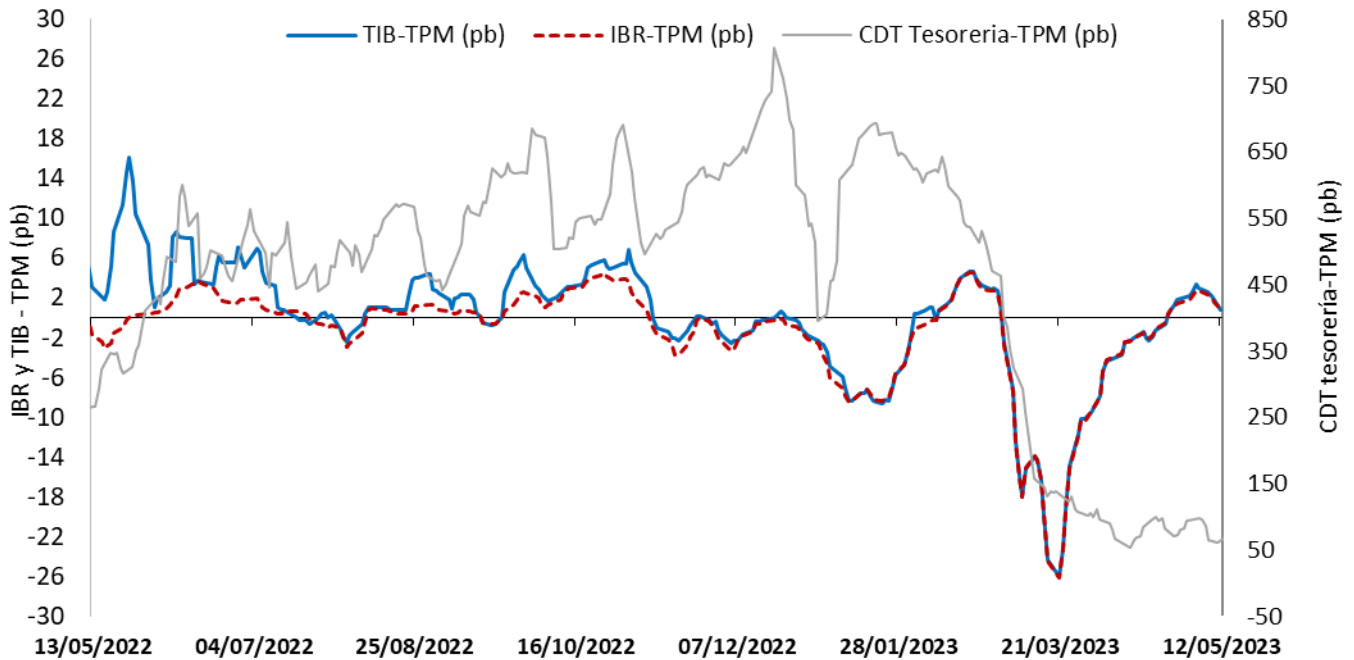

El IBR y la TIB corresponden al plazo de 1 día. La tasa de CDT a través de tesorería no se discrimina por plazo.

FUENTE: Banco de la República, cálculos con información de la Superintendencia Financiera de Colombia

### Margen de intermediación (puntos porcentuales)

Promedio 4 semanas

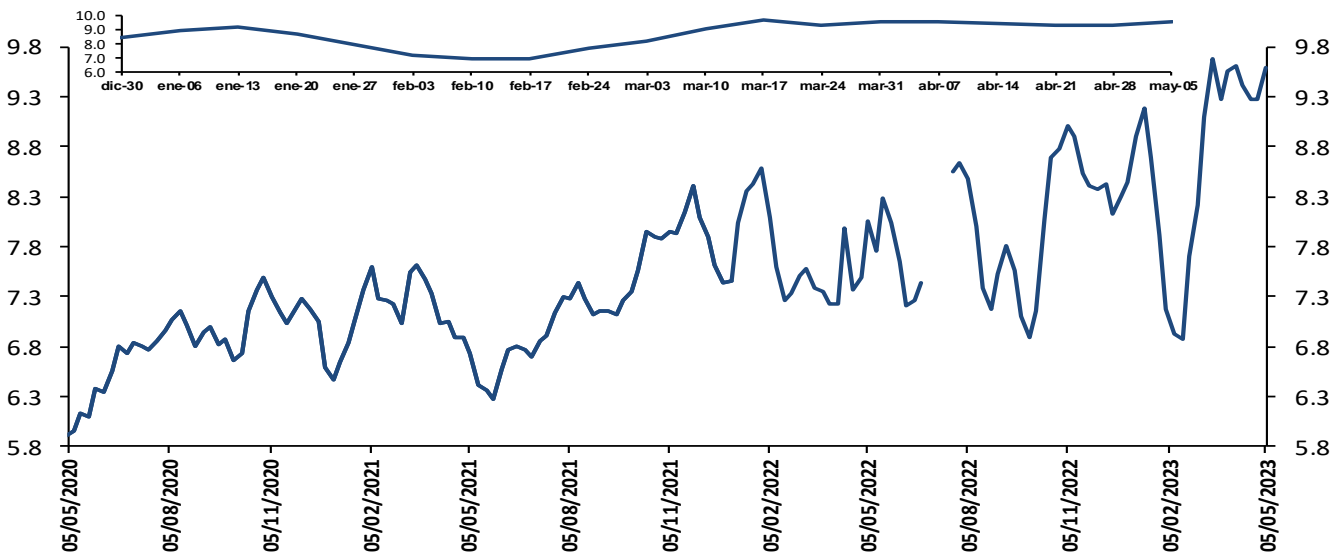

El margen de intermediación se calcula así:  $MI = ((1+i_{activa})/(1+i_{pasiva}))-1$

Donde  $i_{activa}$  es la tasa de colocación total del sistema del BR e  $i_{pasiva}$  es la tasa ponderada de captación.

Fuentes: Banco de la República. Cálculos con información de la Superintendencia Financiera de Colombia.

Nota: a partir del 01 de jul/2022 la información de tasas activas proviene del formato 414 de la Superintendencia Financiera de Colombia. Las tasas obtenidas con la nueva fuente no son estrictamente comparables con las anteriores obtenidas a partir del formato 88.

## Margen de intermediación de la cartera comercial (puntos porcentuales)

Promedio 4 semanas

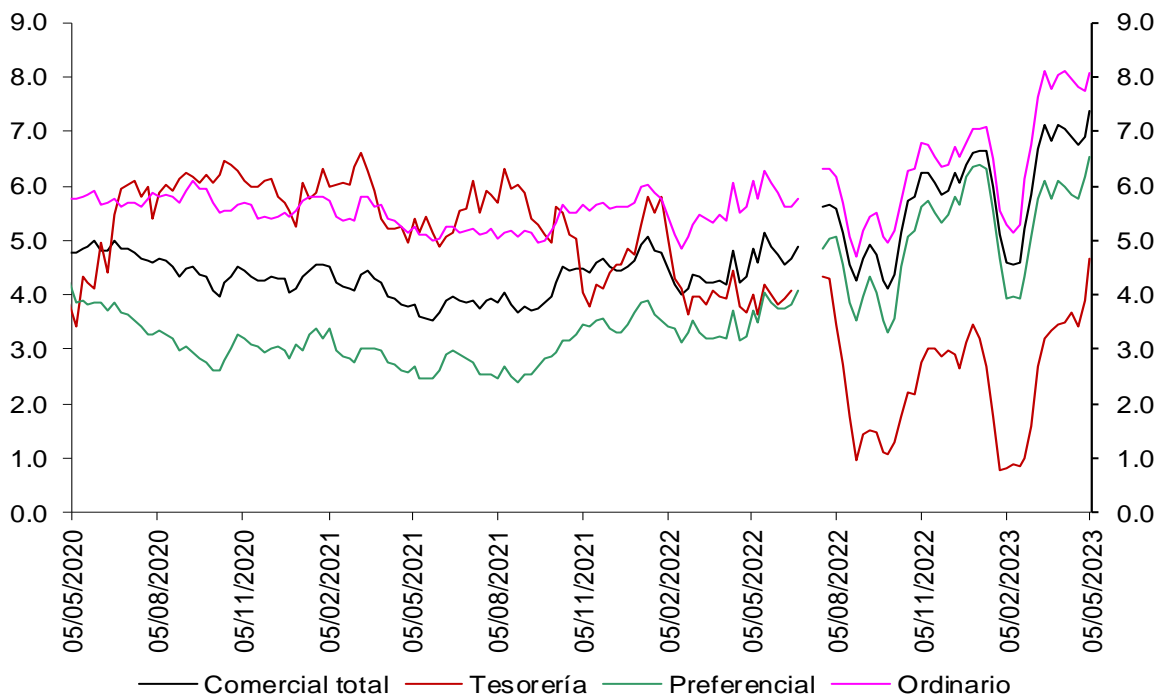

Fuentes: Banco de la República. Cálculos con información de la Superintendencia Financiera de Colombia.

Nota: a partir del 01 de jul/2022 la información de tasas activas proviene del formato 414 de la Superintendencia Financiera de Colombia. Las tasas obtenidas con la nueva fuente no son estrictamente comparables con las anteriores obtenidas a partir del formato 88.

## Margen de intermediación de la cartera de consumo (puntos porcentuales)

Promedio 4 semanas

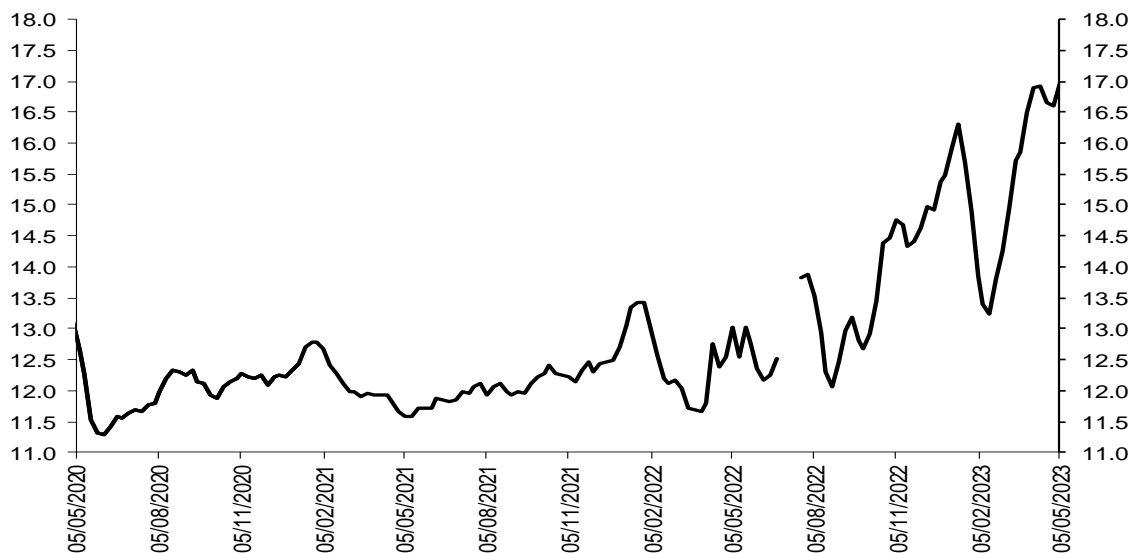

Fuentes: Banco de la República. Cálculos con información de la Superintendencia Financiera de Colombia.

Nota: a partir del 01 de jul/2022 la información de tasas activas proviene del formato 414 de la Superintendencia Financiera de Colombia. Las tasas obtenidas con la nueva fuente no son estrictamente comparables con las anteriores obtenidas a partir del formato 88.

## Margen de intermediación de la cartera de adquisición de vivienda (Sin VIS) (puntos porcentuales)

Promedio 4 semanas



Fuentes: Banco de la República. Cálculos con información de la Superintendencia Financiera de Colombia.

Nota: a partir del 01 de jul/2022 la información de tasas activas proviene del formato 414 de la Superintendencia Financiera de Colombia. Las tasas obtenidas con la nueva fuente no son estrictamente comparables con las anteriores obtenidas a partir del formato 88.

## Spread de las tasas de captación a través de CDT frente a las tasas de los TES

Spread Tasa CDT por plazo vs. TES

Promedio 4 semanas

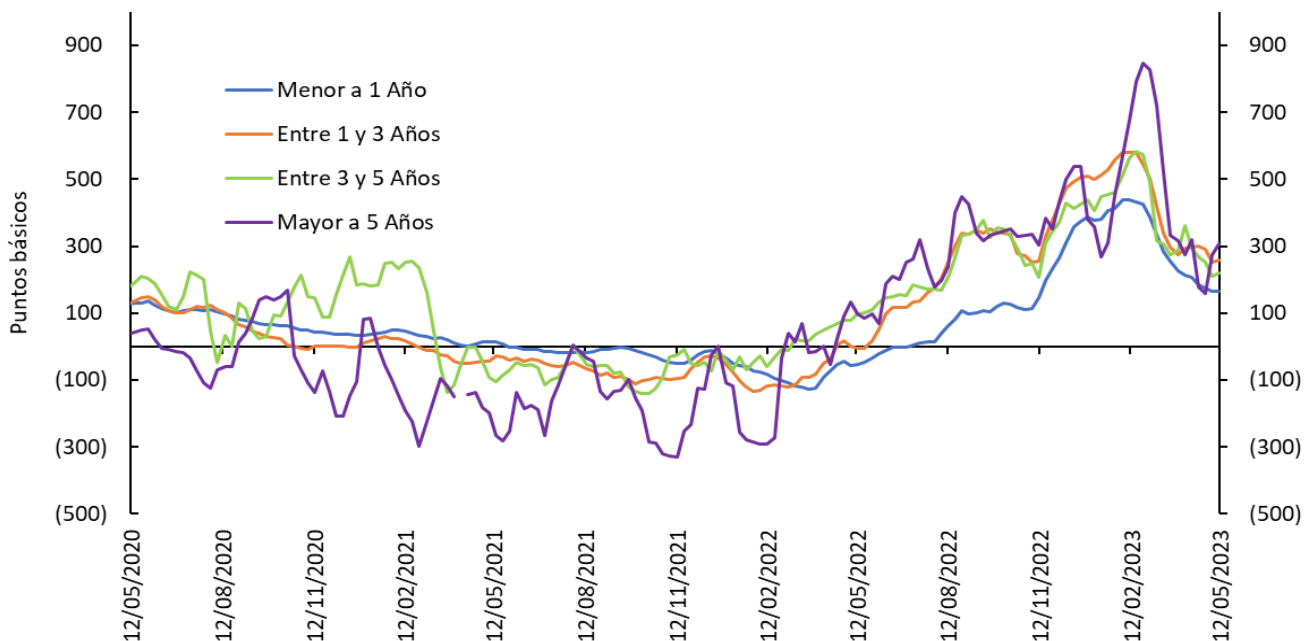

Las tasas de CDTs incluyen únicamente CDTs desmaterializados, por lo que difieren de las obtenidas a partir del formato 414 de la Superintendencia Financiera de Colombia. El promedio de 4 semanas se calcula con la información disponible.  
Fuente: Banco de la República, cálculos con información de Deceval.

## Spreads Tasas de captación vs. TES y OIS

(Información semanal - Promedio 4 semanas)		Variación (pb)					
Fecha		1 semana	4 semanas	13 semanas	año corrido	año completo	
12-may-23							
<b>Spread: Tasa de interés CDT - Tasa TES (puntos básicos)</b>							
<b>CDT*</b>							
Menor igual a 1 año	166	0	(40)	(274)	(222)	220	
De 1 a 3 años	259	7	(39)	(320)	(251)	265	
De 3 a 5 años	221	10	(72)	(342)	(218)	124	
Mayor a 5 años	307	33	(12)	(368)	(72)	211	
<b>Spread: Tasa de interés CDT - Tasa OIS (puntos básicos)**</b>							
<b>CDT*</b>							
Menor igual a 1 año	4	(7)	(39)	(337)	(318)	62	
De 1 a 3 años	332	(0)	(58)	(362)	(313)	270	
De 3 a 5 años	496	3	(95)	(377)	(279)	202	
Mayor a 5 años	691	26	(52)	(364)	(117)	329	
<b>Memo item (Información semanal - Promedio 4 semanas)</b>							
Tasa de interés CDT (%)		Monto semanal	Variación (pb)				
		mm de pesos	1 semana	4 semanas	13 semanas	año corrido	año completo
Menor igual a 1 año	13.06	1961.57	3	(12)	(328)	(259)	603
De 1 a 3 años	13.49	892.86	3	(31)	(417)	(380)	412
De 3 a 5 años	13.23	182.59	3	(85)	(435)	(376)	217
Mayor a 5 años	14.73	10.80	25	(42)	(416)	(204)	330

Las tasas de CDT's incluyen únicamente CDT's desmaterializados, por lo que difieren de las obtenidas a partir del formato 441 de la Superintendencia Financiera de Colombia. El promedio de 4 semanas se calcula con la información disponible.

Fuente: Banco de la República, cálculos con información de Deceval.

\*Plazos: menor igual a 1 año (< 360 días), de 1 a 3 años (≥360 y ≤1095 días), de 3 a 5 años (>1095 y ≤1825 días) y mayor a 5 años (>1825 días)

\*\*Los plazos de las tasas OIS son 6 meses, 2 años, 4 años y 5 años respectivamente

## Spread de las tasas de colocación frente a las tasas de los TES

### Spread Tasa Cartera Comercial por plazo vs. TES

Promedio 4 semanas

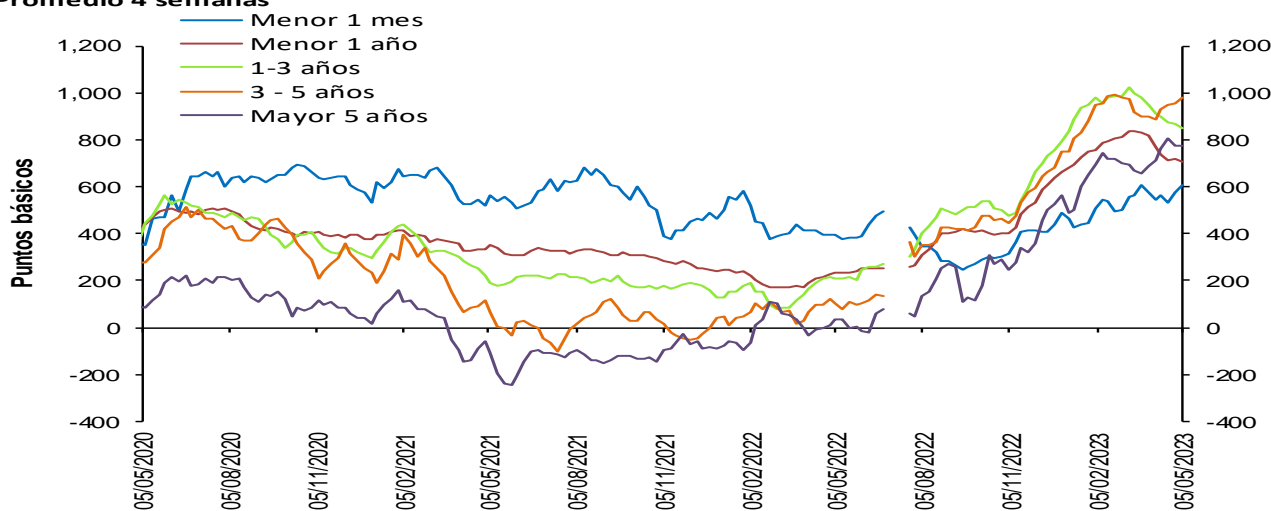

Fuentes: Banco de la República. Cálculos con información de la Superintendencia Financiera de Colombia.

Nota: a partir del 01 de jul/2022 la información de tasas activas proviene del formato 414 de la Superintendencia Financiera de Colombia. Las tasas obtenidas con la nueva fuente no son estrictamente comparables con las anteriores obtenidas a partir del formato 88.

## Spread Tasa Cartera Consumo por plazo vs. TES

### Promedio 4 semanas

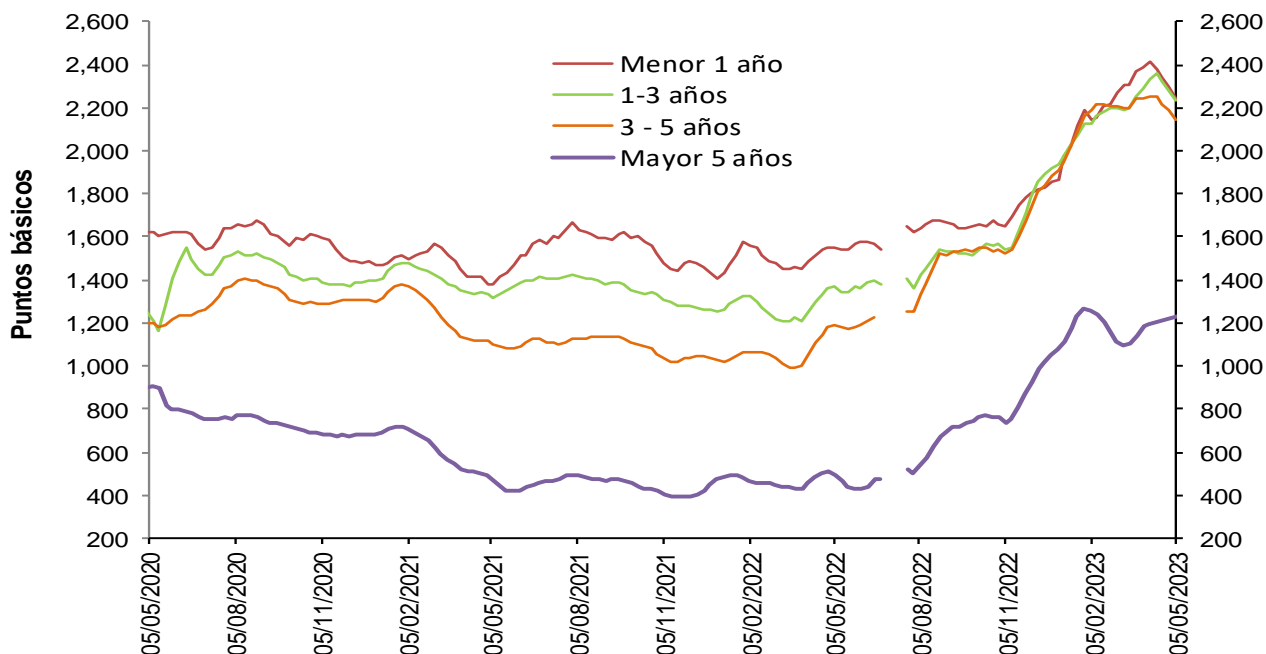

Fuentes: Banco de la República. Cálculos con información de la Superintendencia Financiera de Colombia.

Nota: a partir del 01 de jul/2022 la información de tasas activas proviene del formato 414 de la Superintendencia Financiera de Colombia. Las tasas obtenidas con la nueva fuente no son estrictamente comparables con las anteriores obtenidas a partir del formato 88.

## Spread Tasa Cartera de adquisición de vivienda (Sin VIS) – TES 15 años

### Promedio 4 semanas

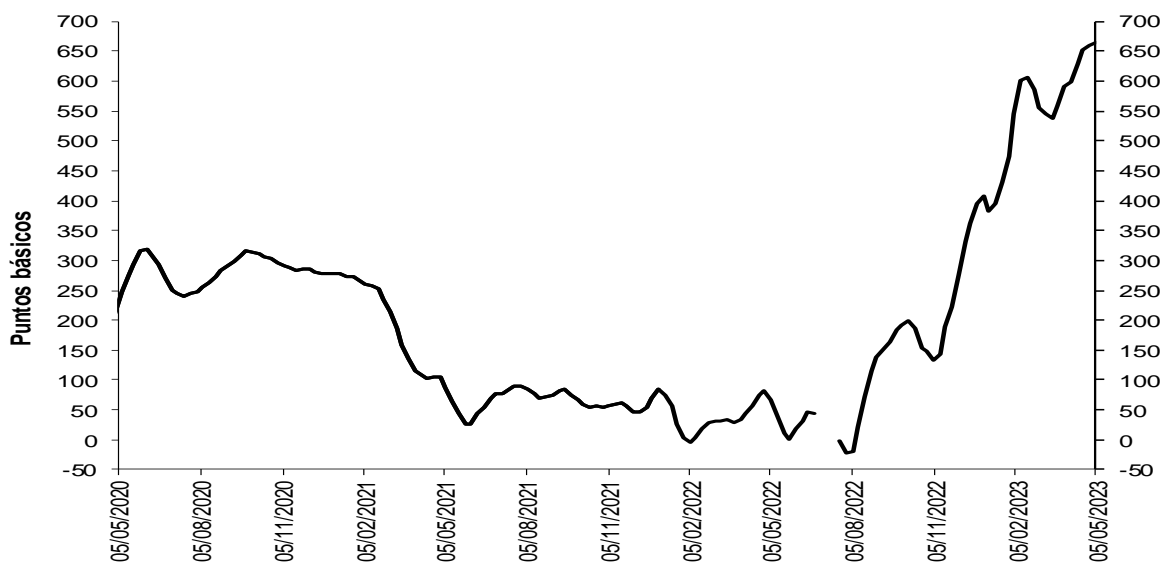

Fuentes: Banco de la República. Cálculos con información de la Superintendencia Financiera de Colombia.

Nota: a partir del 01 de jul/2022 la información de tasas activas proviene del formato 414 de la Superintendencia Financiera de Colombia. Las tasas obtenidas con la nueva fuente no son estrictamente comparables con las anteriores obtenidas a partir del formato 88.

## Spreads Tasas de colocación vs. TES y OIS

(Información semanal - Promedio 4 semanas)

	Fecha 05-may-23	Variación (pb)				
		1 semana	4 semanas	13 semanas	año corrido	año completo
<b>Spread: tasa de interés cartera - tasa TES (puntos básicos)</b>						
<b>Comercial</b>						
Menor a 1 mes	607.7	33.30	62.52	97.94	120.55	n.d.
Menor 1 año	709.0	(11.12)	(62.12)	(48.23)	45.15	n.d.
De 1 - 3 años	848.4	(19.79)	(63.64)	(130.75)	53.80	n.d.
De 3 - 5 años	981.4	29.03	92.13	34.01	232.69	n.d.
Mayor 5 años	775.2	0.08	61.18	81.42	214.22	n.d.
<b>Consumo</b>						
Menor 1 año	2,242.6	(51.64)	(175.70)	98.24	373.68	n.d.
De 1 - 3 años	2,230.5	(51.85)	(102.37)	103.34	292.68	n.d.
De 3 - 5 años	2,140.6	(47.13)	(108.62)	(47.41)	228.86	n.d.
Mayor 5 años	1,227.4	5.84	32.31	(31.89)	148.98	n.d.
<b>Vivienda</b>						
Mayor 15 años	664.5	3.58	66.28	118.92	256.33	n.d.
<b>Spread: tasa de interés cartera - tasa OIS* (puntos básicos)</b>						
<b>Comercial</b>						
Menor 1 año	546.6	(13.96)	(69.89)	(115.41)	(51.52)	n.d.
De 1 - 3 años	923.3	(23.92)	(84.95)	(164.17)	(5.53)	n.d.
De 3 - 5 años	1,260.5	25.93	64.00	4.49	175.59	n.d.
Mayor 5 años	1,162.4	(4.48)	11.99	87.03	172.62	n.d.
<b>Consumo</b>						
Menor 1 año	2,080.2	(54.48)	(183.47)	31.06	277.01	n.d.
De 1 - 3 años	2,305.4	(55.98)	(123.67)	69.91	233.34	n.d.
De 3 - 5 años	2,419.6	(50.23)	(136.75)	(76.92)	171.76	n.d.
Mayor 5 años	1,614.6	1.28	(16.88)	(26.28)	107.38	n.d.

### Memo Item (Información semanal - Promedio 4 semanas)

	Monto semanal		Variación (pb)				
			mm de pesos				
	1 semana	4 semanas	13 semanas	año corrido	año completo		
<b>Tasas Comercial (%)</b>							
Menor a 1 mes	15.8	140	37.00	67.87	25.68	44.01	n.d.
Menor 1 año	18.5	2,631	(1.04)	(40.60)	(107.19)	5.17	n.d.
De 1 - 3 años	19.4	912	(9.44)	(63.26)	(241.04)	(71.29)	n.d.
De 3 - 5 años	20.9	309	36.84	67.43	(70.72)	82.45	n.d.
Mayor 5 años	19.5	243	6.24	15.44	21.43	89.76	n.d.
<b>Tasas Consumo (%)</b>							
Menor 1 año	33.8	23	(41.56)	(154.17)	39.28	333.70	n.d.
De 1 - 3 años	33.2	98	(41.50)	(101.99)	(6.95)	167.58	n.d.
De 3 - 5 años	32.5	460	(39.32)	(133.32)	(152.13)	78.61	n.d.
Mayor 5 años	24.0	643	12.00	(13.43)	(91.88)	24.52	n.d.
<b>Tasas Vivienda (%)</b>							
Mayor 15 años	18.5	210	3.84	3.05	66.11	138.33	n.d.

\*Para el cálculo del Spread se utilizaron los plazos intermedios, menor a 1 año con OIS a 6 meses y mayor a 5 años con OIS a 5 años.

Fuentes: Banco de la República. Cálculos con información de la Superintendencia Financiera de Colombia y Bloomberg.

Nota: a partir del 01 de jul/2022 la información de tasas activas proviene del formato 414 de la Superintendencia Financiera de Colombia. Las tasas obtenidas con la nueva fuente no son estrictamente comparables con las anteriores obtenidas a partir del formato 88.

### 3. Liquidez primaria

#### Base Monetaria factores de demanda

Miles de millones de pesos y porcentajes

Concepto	Saldo a mayo 12 2023	VARIACIONES							
		SEMANTAL		ULTIMAS 4 SEM		CORRIDO AÑO		ANUAL	
		ABS	%	ABS	%	ABS	%	ABS	%
<b>BASE MONETARIA</b>	140,298	1,644	1.2	-1,104	-0.8	-14,446	-9.3	757	0.5
Efectivo	103,213	-1,323	-1.3	-605	-0.6	-12,951	-11.1	-903	-0.9
Reserva	37,085	2,967	8.7	-499	-1.3	-1,495	-3.9	1,660	4.7

Información provisional

Fuente: Banco de la República, cálculos con información del Banco de la República y del Formato 281 de la Superintendencia Financiera de Colombia.

#### Base monetaria, efectivo y reserva Promedio 13 semanas (Variación porcentual anual)

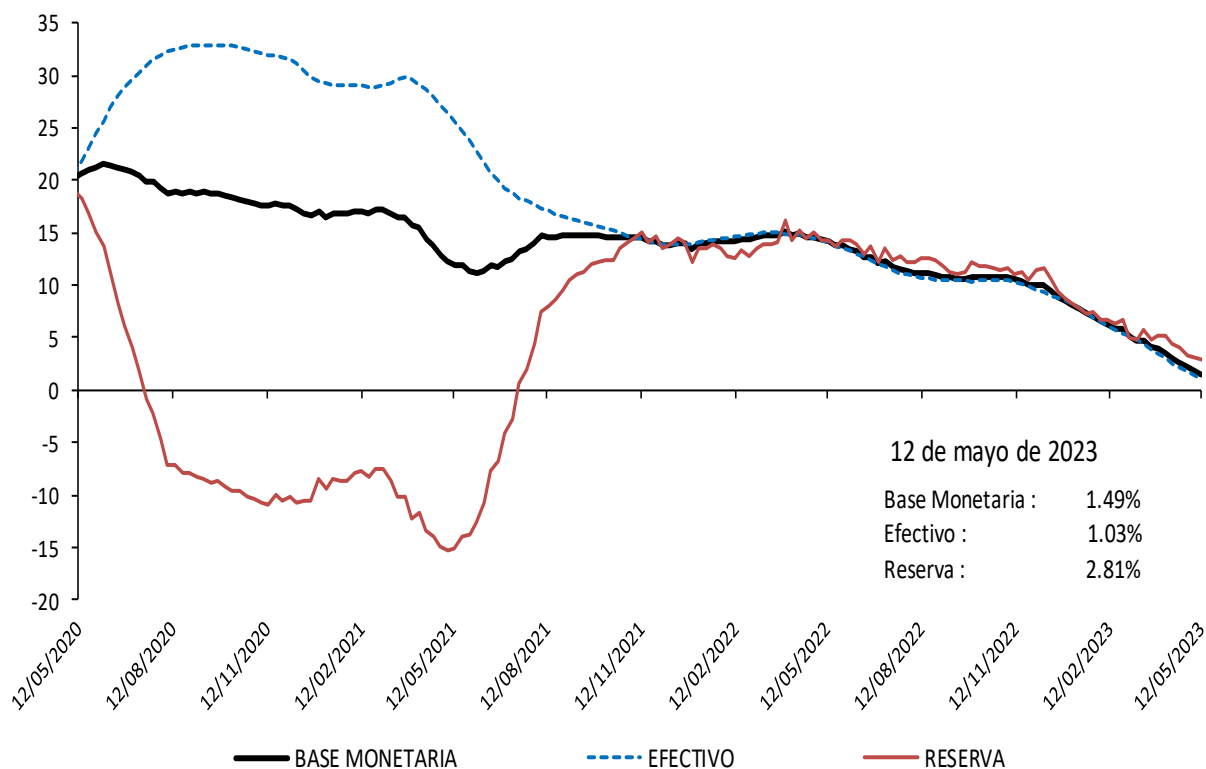

Información provisional

Fuente: Banco de la República, cálculos con información del Banco de la República y del Formato 281 de la Superintendencia Financiera de Colombia.

## Base monetaria factores de oferta

### Saldo de Repos\* y DRNCE\*\*

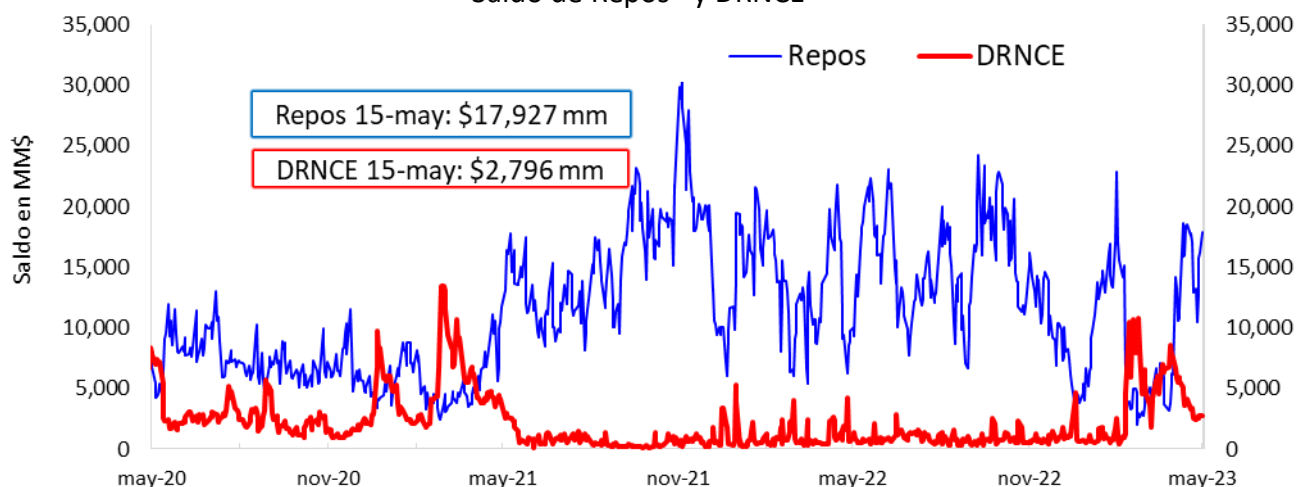

\* Los repos incluyen las operaciones de la ventanilla de expansión.

\*\* Depósitos Remunerados No Constitutivos de Encaje. Incluye las operaciones de contracción por ventanilla a 1 día.

### Saldo disponible de la TGN en el BR\*



\*No incluye el saldo de los TES de Control Monetario.

\*Incluye los depósitos remunerados y los no remunerados de la TGN en el BR.

### Saldo de TES a precios de mercado en poder del BR

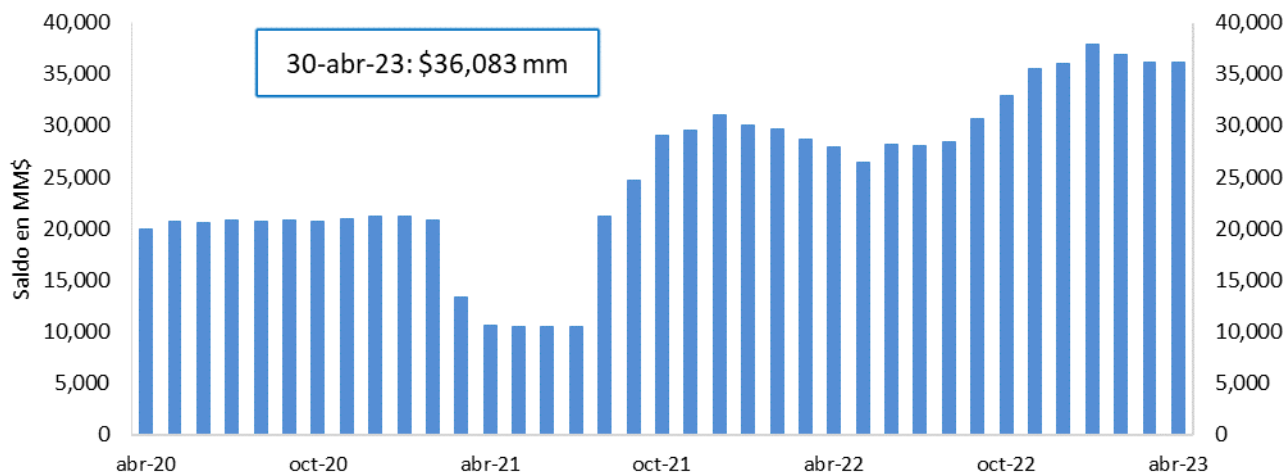

FUENTE: Banco de la República.



## 4. Depósitos y agregados monetarios

### Agregados monetarios

#### Oferta monetaria ampliada 1/

Miles de millones de pesos y porcentajes

Concepto	Saldo a mayo 05 2023	VARIACIONES									
		SEMANAL		ULTIMAS 4 SEM		ULTIMAS 13 SEM		CORRIDO AÑO		ANUAL	
		ABS	%	ABS	%	ABS	%	ABS	%	ABS	%
<b>OFERTA MONETARIA AMPLIADA- M3* (1+2)</b>	<b>767,569</b>	<b>3,072</b>	<b>0.4</b>	<b>-153</b>	<b>0.0</b>	<b>6,154</b>	<b>0.8</b>	<b>-2,739</b>	<b>-0.4</b>	<b>57,449</b>	<b>8.1</b>
1. Efectivo	104,536	1,872	1.8	-1,497	-1.4	-5,499	-5.0	-11,628	-10.0	-208	-0.2
2. Depósitos*	663,033	1,199	0.2	1,343	0.2	11,654	1.8	8,889	1.4	57,656	9.5
2.1. Cuenta Corriente	66,846	-2,265	-3.3	-512	-0.8	-912	-1.3	-6,496	-8.9	-12,164	-15.4
2.2. Ahorros	270,806	2,642	1.0	-1,032	-0.4	-15,827	-5.5	-26,569	-8.9	-24,526	-8.3
2.3. CDT + Bonos*	303,049	-250	-0.1	374	0.1	25,322	9.1	43,321	16.7	93,088	44.3
2.3.1 CDT menor a 18 meses*	176,002	-59	0.0	-178	-0.1	15,916	9.9	29,755	20.3	73,647	72.0
2.3.2 CDT mayor a 18 meses*	95,563	-54	-0.1	749	0.8	10,488	12.3	14,568	18.0	23,092	31.9
2.3.3 Bonos*	31,485	-138	-0.4	-197	-0.6	-1,083	-3.3	-1,002	-3.1	-3,652	-10.4
2.4. Depósitos fiduciarios (impuestos y otros conceptos)	12,331	860	7.5	1,623	15.2	1,913	18.4	2,283	22.7	459	3.9
2.5. Otros depósitos a la Vista	10,001	212	2.2	890	9.8	1,158	13.1	-3,651	-26.7	800	8.7
2.6 Repos con el Sector Real	-	-	-	-	-	-	-	-	-	-	-
<b>3. CDT+ Bonos en poder del Banco de la República</b>	<b>-</b>	<b>-</b>	<b>-</b>	<b>-20</b>	<b>-</b>	<b>-61</b>	<b>-</b>	<b>-196</b>	<b>-</b>	<b>-568</b>	<b>-</b>
TOTAL DEPÓSITOS (2 + 3)**	663,033	1,199	0.2	1,323	0.2	11,593	1.8	8,693	1.3	57,088	9.4
<b>4. M1 (1 + 2.1)</b>	<b>171,382</b>	<b>-392</b>	<b>-0.2</b>	<b>-2,008</b>	<b>-1.2</b>	<b>-6,412</b>	<b>-3.6</b>	<b>-18,123</b>	<b>-9.6</b>	<b>-12,372</b>	<b>-6.7</b>
<b>5. M2 (2.2 + 2.3.1 + 2.3.2 + 4)</b>	<b>713,753</b>	<b>2,137</b>	<b>0.3</b>	<b>-2,469</b>	<b>-0.3</b>	<b>4,166</b>	<b>0.6</b>	<b>-369</b>	<b>-0.1</b>	<b>59,841</b>	<b>9.2</b>
<b>ITEM DE MEMORANDO</b>											
M1 + Ahorros	442,188	2,250	0.5	-3,040	-0.7	-22,239	-4.8	-44,692	-9.2	-36,898	-7.7
Depósitos en poder del público sin fiduciarios*	650,703	340	0.1	-279	0.0	9,740	1.5	6,606	1.0	57,197	9.6
M3 sin fiduciarios*	755,239	2,212	0.3	-1,776	-0.2	4,241	0.6	-5,022	-0.7	56,990	8.2
<b>Variaciones anualizadas</b>		<b>Semanal</b>		<b>Ultimas 4 semanas</b>		<b>Ultimas 13 semanas</b>					
M3*		23.2		-0.3		3.3					
Efectivo		156.0		-16.9		-18.5					
Depósitos*		9.9		2.7		7.4					
M1		-11.2		-14.1		-13.7					
M1 + Ahorros		30.4		-8.5		-17.8					
Dep.sin Fiduciarios*		2.8		-0.6		6.2					
M3 sin Fiduciarios*		16.5		-3.0		2.3					

1/ Incluye FDN a partir del corte del 2 de octubre de 2020, tras la emisión de bonos por parte de dicha entidad dirigida al público en general. No contiene los CDT emitidos por Findeter en el marco del Decreto 581 y la Resolución 1357 de 2020 del MHCP.

\* A partir de las estadísticas con corte a ago 28 /2020 se excluyeron los CDT y los bonos en poder del Banco de la República, y se reprocesó la serie desde mar 27/2020 hasta la fecha.

\*\*Incluye los CDTs y bonos en poder del Banco de la República

Fuente: Banco de la República. Cálculos con información de la Superintendencia Financiera de Colombia.

## M3, Depósitos, M1+Ahorro y Efectivo

Variaciones anuales (%) de datos semanales

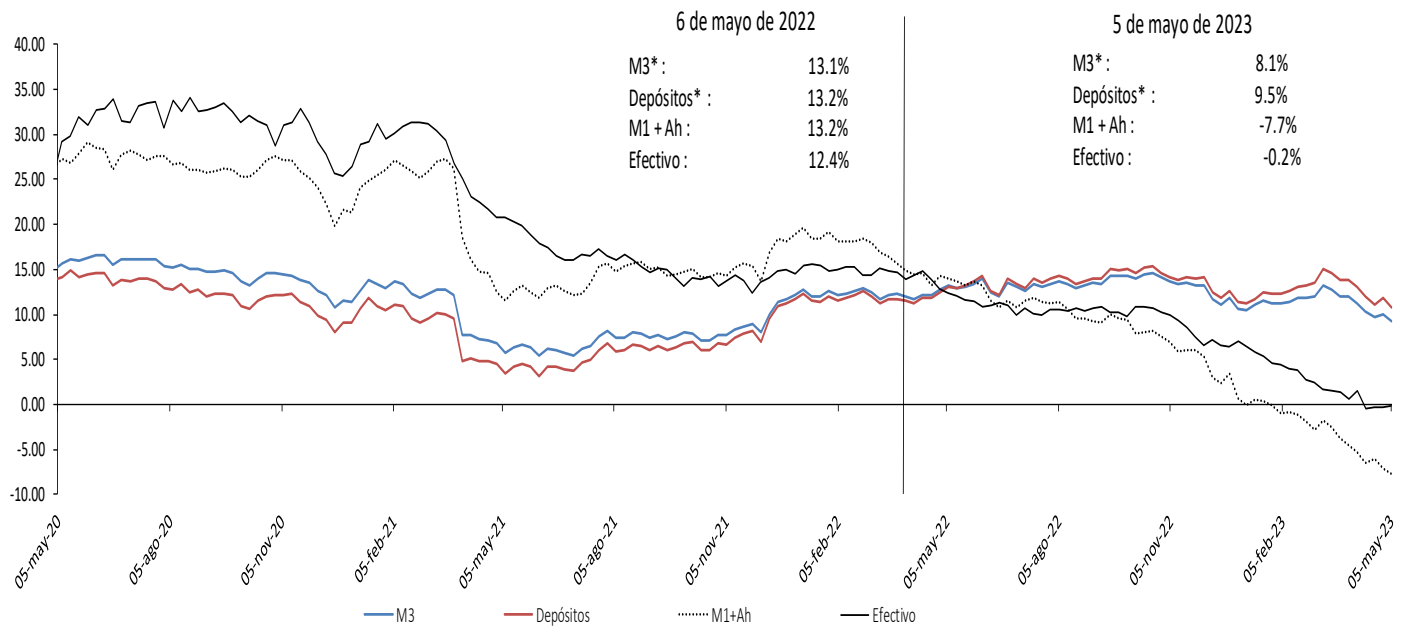

Incluye FDN a partir del corte del 2 de octubre de 2020, tras la emisión de bonos por parte de dicha entidad dirigida al público en general. No contiene los CDT emitidos por Findeter en el marco del Decreto 581 y la Resolución 1357 de 2020 del MHCP.

\* A partir de las estadísticas con corte a ago 28 /2020 se excluyeron los CDT y los bonos en poder del Banco de la República, y se reprocesó la serie desde mar 27/2020 hasta la fecha.

Fuente: Banco de la República. Cálculos con información de la Superintendencia Financiera de Colombia.

## M3, Depósitos, M1+Ahorro y Efectivo serie desestacionalizada\*

Variaciones anualizadas últimas 13 semanas

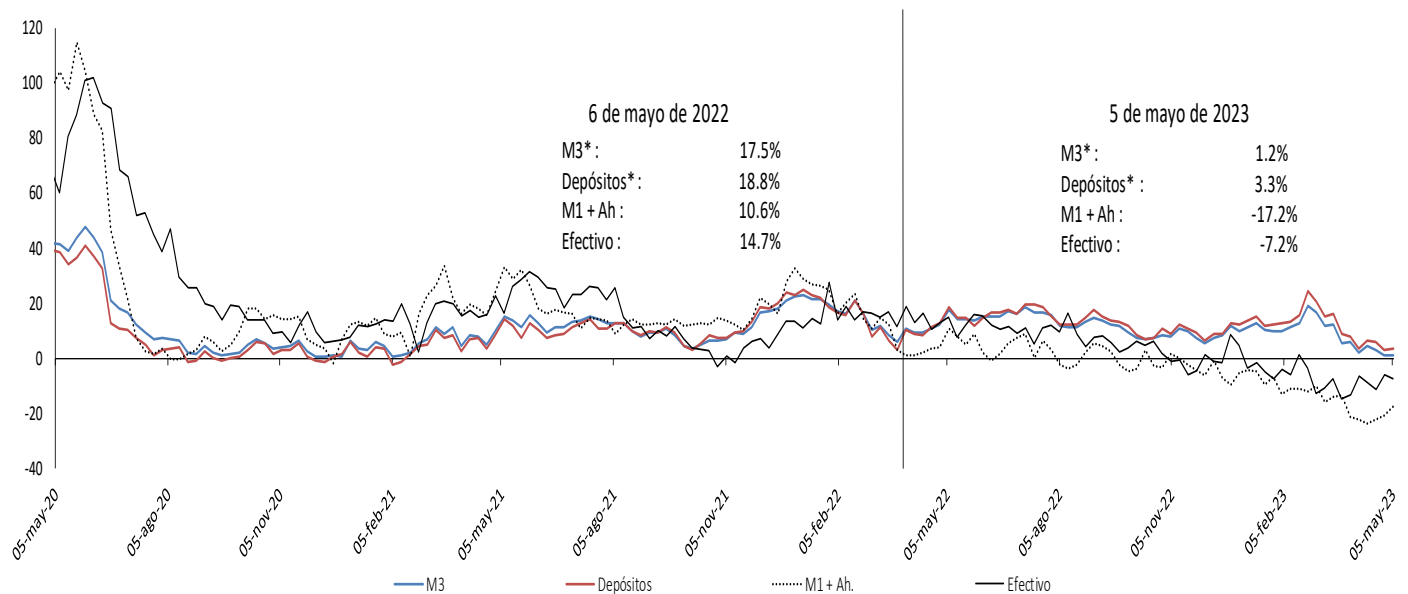

Incluye FDN a partir del corte del 2 de octubre de 2020, tras la emisión de bonos por parte de dicha entidad dirigida al público en general. No contiene los CDT emitidos por Findeter en el marco del Decreto 581 y la Resolución 1357 de 2020 del MHCP.

\* A partir de las estadísticas con corte a ago 28 /2020 se excluyeron los CDT y los bonos en poder del Banco de la República, y se reprocesó la serie desde mar 27/2020 hasta la fecha.

Fuente: Banco de la República. Cálculos con información de la Superintendencia Financiera de Colombia.

\* Desestacionalización a partir de la descomposición por el método STL.

## Variación anual real de los agregados monetarios

### Variación % real anual del efectivo y M3 \*\*

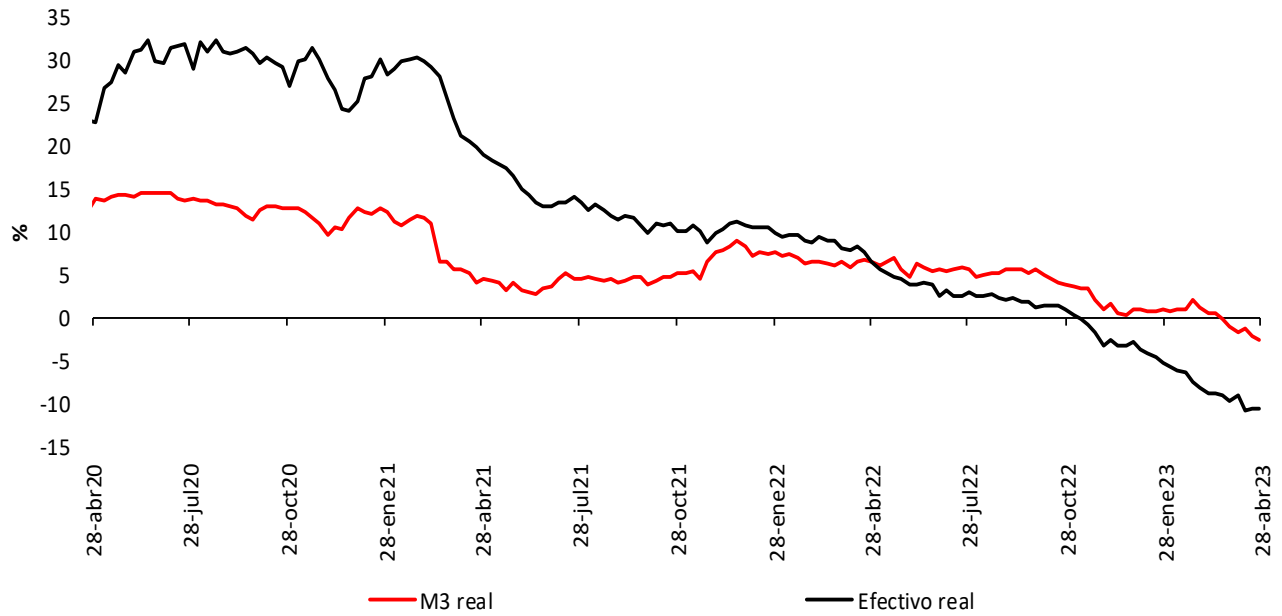

### Variación % real anual de los depósitos\*\* y sus componentes

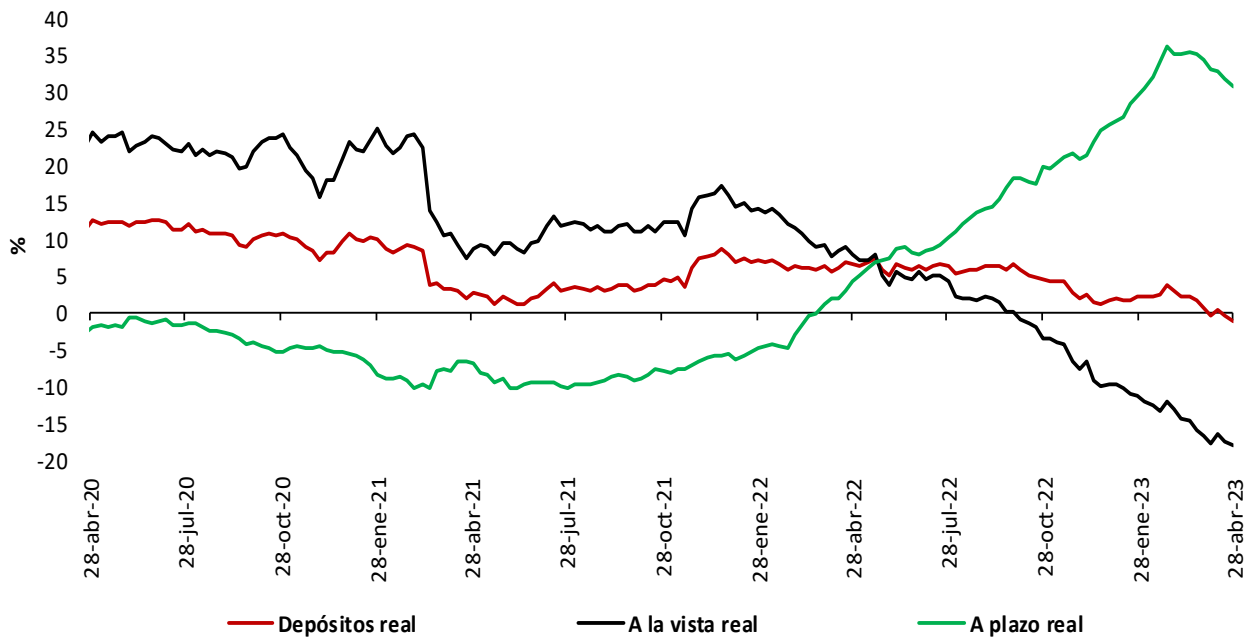

\* IPC sin alimentos. Información provisional.

\*\*A partir de la publicación con corte sep 25/2020 se reprocesó la serie, incorporando los cambios en la canasta del IPC sin alimentos utilizada por el BR desde octubre /2020

\*\*No incluye CDT y bonos en poder del Banco de la República.

Fuentes: Banco de la República y Formato 281 de la Superintendencia Financiera de Colombia.

## 5. Cartera

### Cartera de los establecimientos de crédito

#### Cartera bruta de los establecimientos de crédito\*

(Miles de millones de pesos y porcentajes)

Moneda	Saldo a mayo 05 2023	Participación %	Variaciones										
			Semanal		Últimas 4 semanas		Últimas 13 semanas		Año corrido		Anual		
			Absoluta	%	Absoluta	%	Absoluta	%	Absoluta	%	Absoluta	%	
Legal	<b>Cartera ajustada</b>	<b>638,992</b>	<b>100.0</b>	<b>-1,138</b>	<b>-0.2</b>	<b>4,380</b>	<b>0.7</b>	<b>8,007</b>	<b>1.3</b>	<b>8,205</b>	<b>1.3</b>	<b>64,631</b>	<b>11.3</b>
	Comercial 1/	312,355	48.9	-383	-0.1	4,327	1.4	7,079	2.3	7,821	2.6	34,879	12.6
	Consumo	210,909	33.0	-672	-0.3	-422	-0.2	-776	-0.4	-1,658	-0.8	18,026	9.3
	Adquisición de vivienda ajustada 2/	98,384	15.4	-48	0.0	311	0.3	1,134	1.2	1,381	1.4	9,518	10.7
	Microcrédito 4/	17,344	2.7	-35	-0.2	164	1.0	570	3.4	662	4.0	2,208	14.6
	<b>Memo Item</b>												
	Adquisición de vivienda	96,020	15.1	-48	-0.1	311	0.3	1,192	1.3	1,473	1.6	9,986	11.6
	<b>Variaciones Anualizadas</b>												
	<b>Total cart. ajustada m/l</b>												
Extranjera	Total cartera en M. E.	20,285		-552	-2.6	-580	-2.8	-645	-3.1	-1,684	-7.7	3,207	18.8
	Total cartera en M. E. Mill. US\$	4,456		-7	-0.2	-109	-2.4	-26	-0.6	-111	-2.4	243	5.8
	<b>Variaciones Anualizadas m/e</b>												
	Expresada en pesos												
Total	<b>Cartera total ajustada</b>	<b>659,277</b>	<b>100.0</b>	<b>-1,689</b>	<b>-0.3</b>	<b>3,800</b>	<b>0.6</b>	<b>7,362</b>	<b>1.1</b>	<b>6,521</b>	<b>1.0</b>	<b>67,838</b>	<b>11.5</b>
	Comercial	331,867	50.3	-917	-0.3	3,749	1.1	6,464	2.0	6,232	1.9	38,078	13.0
	Consumo	211,681	32.1	-690	-0.3	-424	-0.2	-806	-0.4	-1,754	-0.8	18,034	9.3
	Adquisición de vivienda ajustada 2/	98,384	14.9	-48	0.0	311	0.3	1,134	1.2	1,381	1.4	9,518	10.7
	Microcrédito 4/	17,344	2.6	-35	-0.2	164	1.0	570	3.4	662	4.0	2,208	14.6
	<b>Variaciones Anualizadas</b>												
	<b>Total cart. ajustada m/t</b>												

#### Cartera neta M/T de los establecimientos de crédito\*

(Miles de millones de pesos y porcentajes)

Total cartera neta ml ajustada 3/	599,260		-2,384	-0.4	4,035	0.7	6,818	1.2	5,168	0.9	61,064	11.3
Total cartera en M. E.	20,268		-550	-2.6	-578	-2.8	-645	-3.1	-1,682	-7.7	3,255	19.1
<b>Cartera Neta Ajustada Moneda Total</b>	<b>619,528</b>		<b>-2,934</b>	<b>-0.5</b>	<b>3,457</b>	<b>0.6</b>	<b>6,174</b>	<b>1.0</b>	<b>3,486</b>	<b>0.6</b>	<b>64,320</b>	<b>11.6</b>

\* No incluye la cartera de las entidades financieras especiales.

1/ Incluye ventas de cartera para manejo a través de derechos fiduciarios y ajustes por leasing operativo

2/ Incluye ajuste por titularización de adquisición de vivienda

3/ A partir de las estadísticas con corte dic 4/2020 no se desagrega la cartera neta por modalidad debido a la inclusión en el formato 281 de la cuenta de provisión general (creada a partir de la C.E 022/2020 de la Superintendencia Financiera de Colombia).

4/ A partir de abril 07/2023 corresponde a la modalidad de "Créditos productivos" creada por el Decreto 455 de marzo 29/2023 del Ministerio de Hacienda.

Fuentes: Formato 281 de la Superintendencia Financiera de Colombia, Titularizadora Colombia y cálculos Banco de la República.

## Cartera bruta en moneda legal por modalidad de crédito

Variaciones anuales (%) de datos semanales

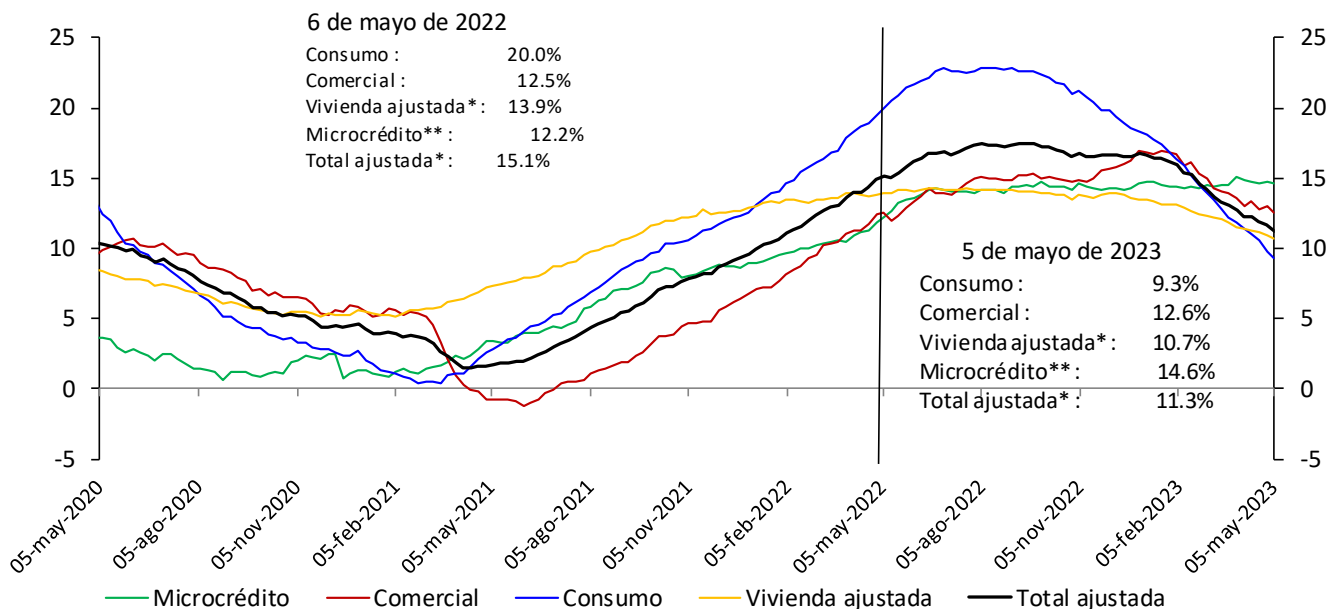

\*Incluye ajuste por titularización de cartera de vivienda.

\*\*A partir de abril 07/2023 corresponde a la modalidad de “Créditos productivos” creada por el Decreto 455 de marzo 29/2023 del Ministerio de Hacienda.

No incluye la cartera de las entidades financieras especiales.

Fuentes: Banco de la República y Formato 281 de la Superintendencia Financiera de Colombia.

## Cartera bruta desestacionalizada en moneda legal por modalidad de crédito

Variaciones anualizadas últimas 13 semanas (%)

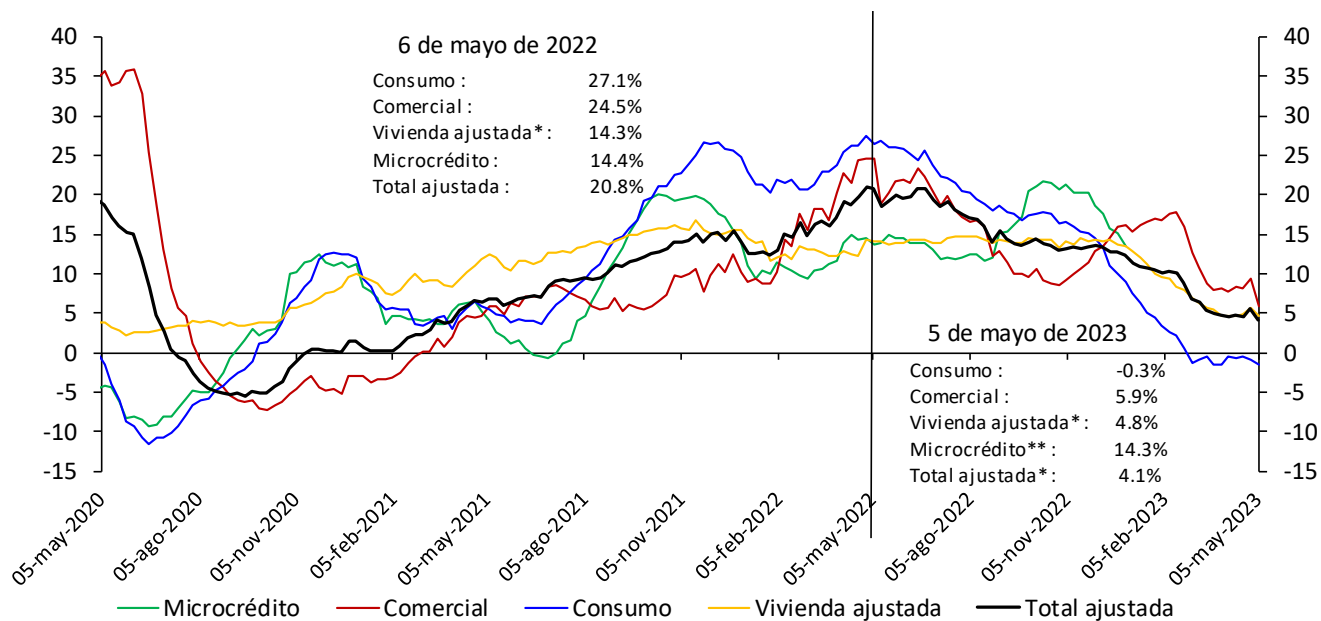

\*Incluye ajuste por titularización de cartera de vivienda.

\*\*A partir de abril 07/2023 corresponde a la modalidad de “Créditos productivos” creada por el Decreto 455 de marzo 29/2023 del Ministerio de Hacienda.

No incluye la cartera de las entidades financieras especiales.

Fuentes: Banco de la República y Formato 281 de la Superintendencia Financiera de Colombia.

\* Desestacionalización a partir de la descomposición por el método STL

## Cartera moneda extranjera en dólares (%)

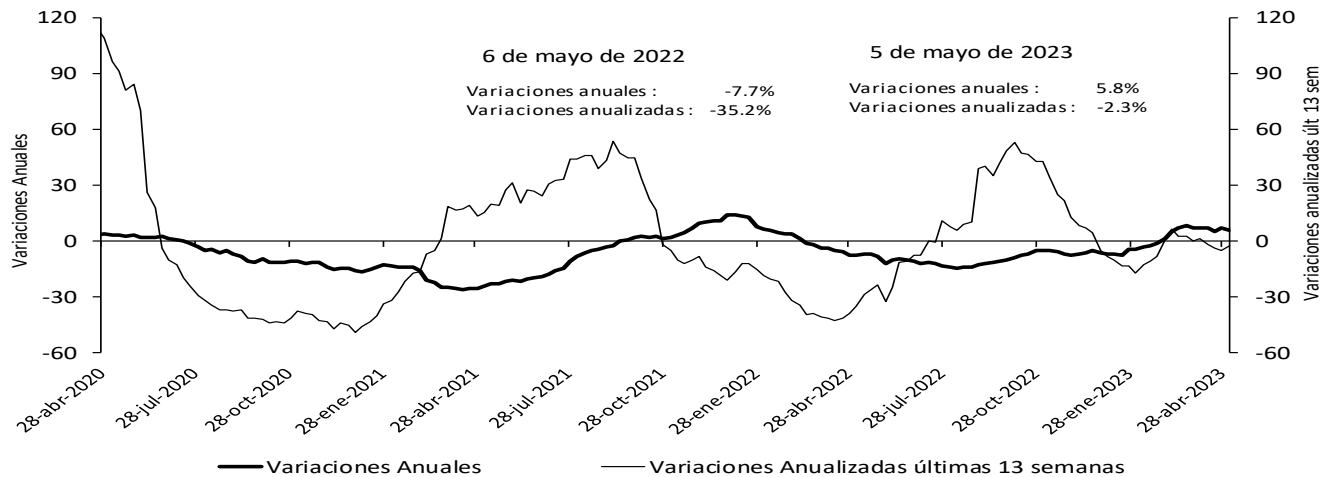

No incluye la cartera de las entidades financieras especiales.

Fuentes: Banco de la República y Formato 281 de la Superintendencia Financiera de Colombia.

## Bonos emitidos por el sector real

Saldo y variación (%) anual

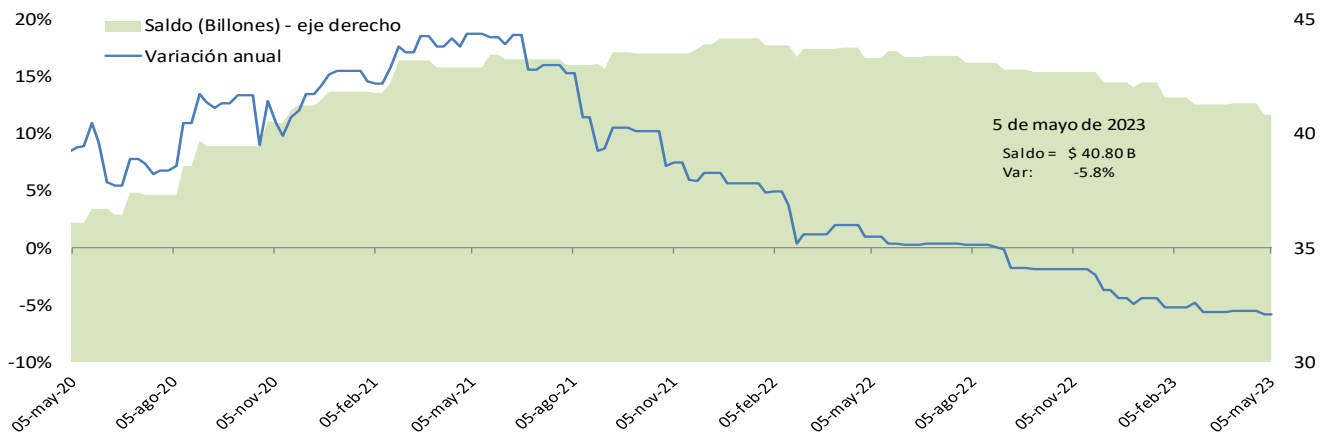

\*No incluye emisiones de bonos de extranjeros en el mercado local, TES u otros títulos de deuda pública emitidos por el gobierno nacional.  
 Fuente: Banco de la República, cálculos con información de la Bolsa de Valores de Colombia.

## Cartera comercial de los establecimientos de crédito en ml\* + saldo de bonos emitidos por el sector real

Variaciones (%) anuales

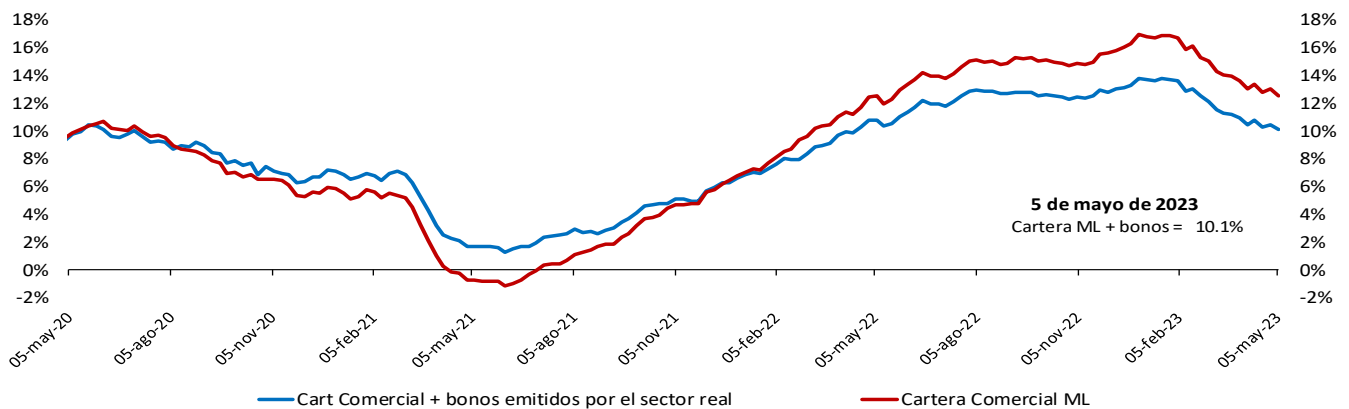

\*No incluye la cartera de las entidades financieras especiales.

Fuente: Banco de la República, cálculos con información del formato 281 de la Superintendencia financiera de Colombia y la Bolsa de Valores de Colombia.

## Variación anual real de la cartera

### Variación % anual real\* de la cartera bruta\*\* en moneda nacional y por modalidades

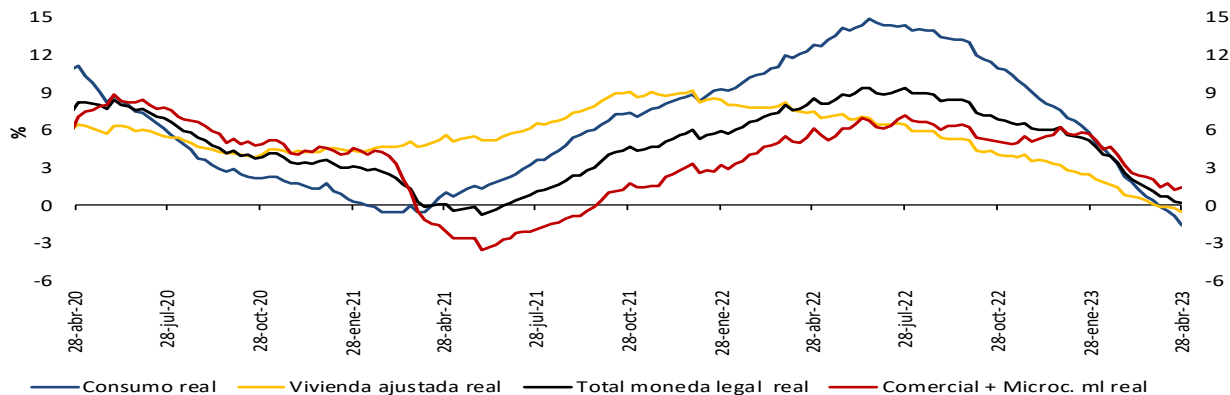

### Variación % anual real (R)\* de la cartera bruta\*\* en moneda nacional y total

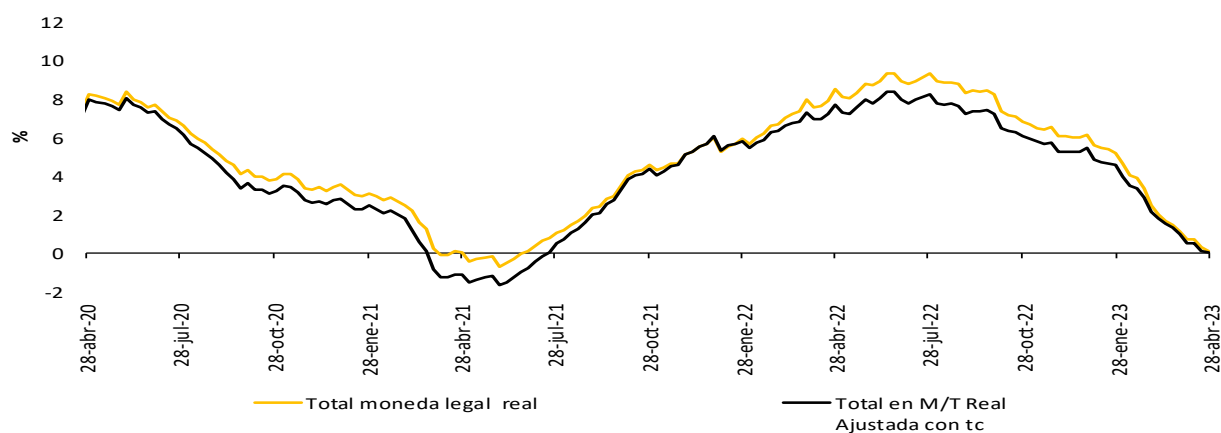

### Variación % anual real del M3\*\* y la cartera bruta en ml

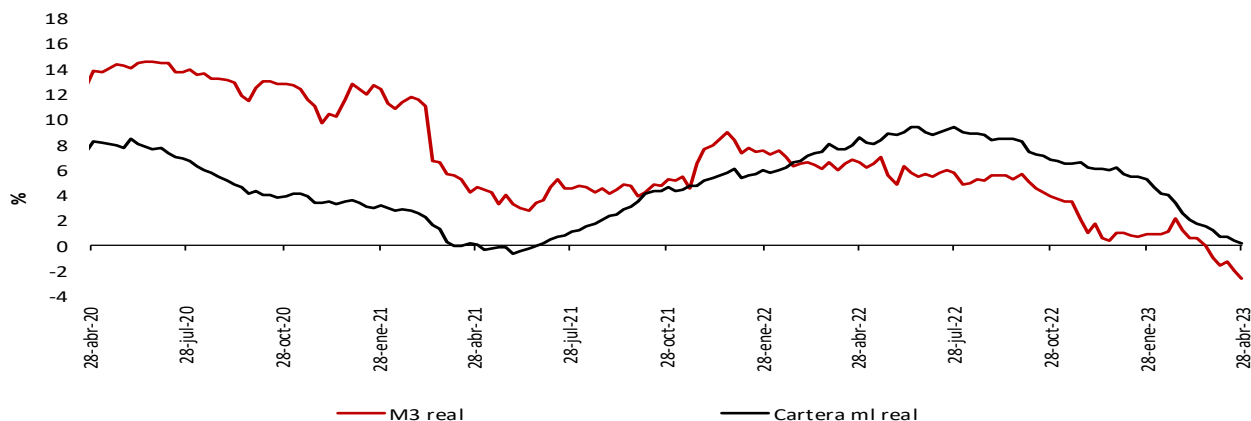

\* IPC sin alimentos. Información provisional.

\*\* A partir de la publicación con corte sep 25/2020 se reprocesó la serie, incorporando los cambios en la categoría del IPC sin alimentos utilizada por el BR desde octubre /2020

La cartera en moneda extranjera se ajustó por tasa de cambio.

\*\*\* No incluye la cartera de las entidades financieras especiales (EFE)

Fuentes: Banco de la República y Formato 281 de la Superintendencia Financiera de Colombia.

A partir del 07 de abril de 2023 la información de microcrédito corresponde a la modalidad de "Créditos productivos" creada por el Decreto 455 del 29 de marzo de 2023 del Ministerio de Hacienda.

## 6. Inversiones

### a. Inversiones de los establecimientos de crédito

#### Inversiones netas de los establecimientos de crédito

(Miles de millones de pesos y porcentajes)

(Miles de millones de pesos)	Saldo a mayo 05 2023	VARIACIONES									
		SEMANAL		ÚLTIMAS 4 SEMANAS		ÚLTIMAS 13 SEMANAS		AÑO CORRIDO		ANUAL	
		ABS	%	ABS	%	ABS	%	ABS	%	ABS	%
A. Moneda Legal	146,247	-720	-0.5	-1,161	-0.8	-4,713	-3.1	1,316	0.9	12,221	9.1
B. Moneda Extranjera	44,929	-351	-0.8	-166	-0.4	1,422	3.3	4,650	11.5	7,865	21.2
C. TOTAL (A+B=C)	191,177	-1,071	-0.6	-1,327	-0.7	-3,291	-1.7	5,966	3.2	20,087	11.7
<b>ITEM DE MEMORANDO</b>											
Moneda Extranjera - En millones US\$ 2/	9,869	171	1.8	3	0.0	552	5.9	1,495	17.9	726	7.9
TASA REPRESENTATIVA DE MERCADO	4,553	-116	-2.5	-18	-0.4	-117	-2.5	-258	-5.4	499	12.3

#### Inversiones de los Establecimientos de Crédito en ML 1/

(Miles de millones de pesos)	Saldo a mayo 05 2023	VARIACIONES									
		SEMANAL		ÚLTIMAS 4 SEMANAS		ÚLTIMAS 13 SEMANAS		AÑO CORRIDO		ANUAL	
		ABS	%	ABS	%	ABS	%	ABS	%	ABS	%
<b>INVERSIONES NETAS</b>	<b>146,247</b>	<b>-720</b>	<b>-0.5</b>	<b>-1,161</b>	<b>-0.8</b>	<b>-4,713</b>	<b>-3.1</b>	<b>1,316</b>	<b>0.9</b>	<b>12,221</b>	<b>9.1</b>
<b>A. Establecimientos de crédito</b>	<b>146,402</b>	<b>-721</b>	<b>-0.5</b>	<b>-1,162</b>	<b>-0.8</b>	<b>-4,717</b>	<b>-3.1</b>	<b>1,314</b>	<b>0.9</b>	<b>12,207</b>	<b>9.1</b>
<b>Inversiones Brutas</b>	<b>146,402</b>	<b>-721</b>	<b>-0.5</b>	<b>-1,162</b>	<b>-0.8</b>	<b>-4,717</b>	<b>-3.1</b>	<b>1,314</b>	<b>0.9</b>	<b>12,207</b>	<b>9.1</b>
<b>a) Títulos de deuda:</b>	<b>98,972</b>	<b>-1,183</b>	<b>-1.2</b>	<b>-1,027</b>	<b>-1.0</b>	<b>-5,215</b>	<b>-5.0</b>	<b>-87</b>	<b>-0.1</b>	<b>5,344</b>	<b>5.7</b>
Título de Tesorería - TES	63,819	-156	-0.2	-1,102	-1.7	-5,563	-8.0	-1,194	-1.8	-334	-0.5
Otros Títulos de deuda pública	18,680	-487	-2.5	-28	-0.2	89	0.5	79	0.4	3,106	19.9
Otros emisores Nacionales	16,470	-540	-3.2	103	0.6	259	1.6	1,028	6.7	2,607	18.8
Emisores Extranjeros	2	0	0.3	0	1.0	0	2.4	0	3.8	-35	-94.8
<b>b) Instrumentos de patrimonio</b>	<b>6,913</b>	<b>28</b>	<b>0.4</b>	<b>-52</b>	<b>-0.8</b>	<b>19</b>	<b>0.3</b>	<b>299</b>	<b>4.5</b>	<b>666</b>	<b>10.7</b>
<b>c) Otras inversiones 2/</b>	<b>40,517</b>	<b>434</b>	<b>1.1</b>	<b>-83</b>	<b>-0.2</b>	<b>480</b>	<b>1.2</b>	<b>1,102</b>	<b>2.8</b>	<b>6,197</b>	<b>18.1</b>
<b>Deterioro</b>	<b>154</b>	<b>-1</b>	<b>-0.7</b>	<b>-1</b>	<b>-0.8</b>	<b>-4</b>	<b>-2.2</b>	<b>-2</b>	<b>-1.5</b>	<b>-14</b>	<b>-8.4</b>

#### Inversiones de los Establecimientos de Crédito en ME 1/

(Miles de millones de pesos)	Saldo a mayo 05 2023	VARIACIONES									
		SEMANAL		ÚLTIMAS 4 SEMANAS		ÚLTIMAS 13 SEMANAS		AÑO CORRIDO		ANUAL	
		ABS	%	ABS	%	ABS	%	ABS	%	ABS	%
<b>INVERSIONES NETAS</b>	<b>44,929</b>	<b>-351</b>	<b>-0.8</b>	<b>-166</b>	<b>-0.4</b>	<b>1,422</b>	<b>3.3</b>	<b>4,650</b>	<b>11.5</b>	<b>7,865</b>	<b>21.2</b>
<b>A. Establecimientos de crédito</b>	<b>45,013</b>	<b>-351</b>	<b>-0.8</b>	<b>-166</b>	<b>-0.4</b>	<b>1,422</b>	<b>3.3</b>	<b>4,650</b>	<b>11.5</b>	<b>7,865</b>	<b>21.2</b>
<b>Inversiones Brutas</b>	<b>45,013</b>	<b>-351</b>	<b>-0.8</b>	<b>-166</b>	<b>-0.4</b>	<b>1,422</b>	<b>3.3</b>	<b>4,650</b>	<b>11.5</b>	<b>7,865</b>	<b>21.2</b>
<b>a) Títulos de deuda:</b>	<b>9,343</b>	<b>-219</b>	<b>-2.3</b>	<b>684</b>	<b>7.9</b>	<b>2,023</b>	<b>27.6</b>	<b>4,914</b>	<b>111.0</b>	<b>3,874</b>	<b>70.8</b>
Título de Tesorería - TES	0	0	--	0	--	0	--	0	--	0	--
Otros Títulos de deuda pública	3,209	435	15.7	349	12.2	1,289	67.1	1,207	60.3	1,530	91.1
Otros emisores Nacionales	252	-4	-1.4	-5	-1.8	-6	-2.2	7	2.7	-135	-35.0
Emisores Extranjeros	5,883	-651	-10.0	339	6.1	740	14.4	3,701	169.6	2,480	72.9
<b>b) Instrumentos de patrimonio</b>	<b>62</b>	<b>-3</b>	<b>-4.6</b>	<b>1</b>	<b>2.3</b>	<b>-1</b>	<b>-0.9</b>	<b>0</b>	<b>0.5</b>	<b>10</b>	<b>18.3</b>
<b>c) Otras inversiones 2/</b>	<b>35,607</b>	<b>-129</b>	<b>-0.4</b>	<b>-852</b>	<b>-2.3</b>	<b>-601</b>	<b>-1.7</b>	<b>-265</b>	<b>-0.7</b>	<b>3,981</b>	<b>12.6</b>
<b>Deterioro</b>	<b>84</b>	<b>0</b>	<b>---</b>	<b>0</b>	<b>---</b>	<b>0</b>	<b>---</b>	<b>0</b>	<b>---</b>	<b>0</b>	<b>---</b>

1/ Incluye FDN, a partir de octubre 2 de 2020

2/ Incluye inversiones en subsidiarias y filiales, en asociadas, en negocios y operaciones conjuntas y en derechos fiduciarios. Incluye ajustes por reclasificación entre monedas nacional y extranjera.

Fuentes: Formato 281 de la Superintendencia Financiera de Colombia y cálculos Banco de la República.



## 8. Activos externos

### a. Reservas Internacionales

(Millones de dólares)	2022	2023		
Concepto <sup>1/</sup>	Acum Año dic 30	Acum Año abr 28	Acum Año** may 12	Acum mes** may 12
<b>SALDO</b>				
I. Reservas Internacionales Brutas *	57,290	58,058	58,094	
II. Pasivos de Corto Plazo	21	35	4	
III. Reservas Internacionales Netas (I-II) *	57,269	58,023	58,090	
<b>VARIACIÓN</b>				
I. Reservas Internacionales Brutas	-1,298	768	804	36
Pasivos de Corto Plazo	12	14	-17	-31
II. Reservas Internacionales Netas	-1,310	753	820	67
Causaciones, Valuaciones y Provisiones (deterioro)	-1,379	650	838	188
Pasivos con Residentes	1	-1	-1	0
Opciones call por ejercer	0	0	0	0
<b>MEMO - ITEM</b>				
Saldo Reservas internacionales brutas sin FLAR *	56,721	57,487	57,523	
Saldo Causaciones, Valuaciones y Provisiones (deterioro)	-1,503	-853	-665	
Saldo Pasivos con Residentes	1	0	0	
Saldo Opciones call por ejercer	0	0	0	

\* Para efectos de reporte al FMI se excluyen los aportes al Fondo Latinoamericano de Reservas FLAR del saldo de reservas internacionales, sin embargo, en la información contable del Banco de la República los aportes al FLAR continúan formando parte de los activos de reservas.

1/ A partir del 4 de junio de 2019 los recursos en dólares del Gobierno en el Banco de la República se registran en cuentas diferentes a las de las reservas internacionales, y a partir del 17 de diciembre de 2019, la totalidad de los recursos en moneda extranjera del Gobierno en el Banco de la República se contabilizan por fuera del balance del Banco, por tanto no hacen parte de las reservas internacionales.

\*\*Cifras provisionales.

Fuente: Banco de la República.

## 9. Endeudamiento externo de los establecimientos de crédito

### a. Endeudamiento externo de los establecimientos de crédito – Saldo por plazos

(Millones de dólares y porcentajes)

	SALDO 05-may-23	VARIACIONES					
		SEMANAL		AÑO CORRIDO		ANUAL	
		ABS.	%	ABS.	%	ABS.	%
<b>I. TOTAL</b>	<b>17,059.1</b>	<b>2.9</b>	<b>0.0</b>	<b>(636.8)</b>	<b>(3.6)</b>	<b>246.9</b>	<b>1.5</b>
A. CORTO PLAZO	4,979.2	0.9	0.0	(399.1)	(7.4)	233.6	4.9
B. LARGO PLAZO	12,079.9	2.0	0.0	(237.7)	(1.9)	13.4	0.1

1/ No incluye Banco de la República e ICETEX.

Nota: Los saldos de la última semana son preliminares y sujetos a revisión.

Fuente: Informes semanales de los establecimientos de crédito. Subgerencia de Política Monetaria e Información Económica del Banco de la República.

### Endeudamiento externo de los establecimientos de crédito – saldo por plazos

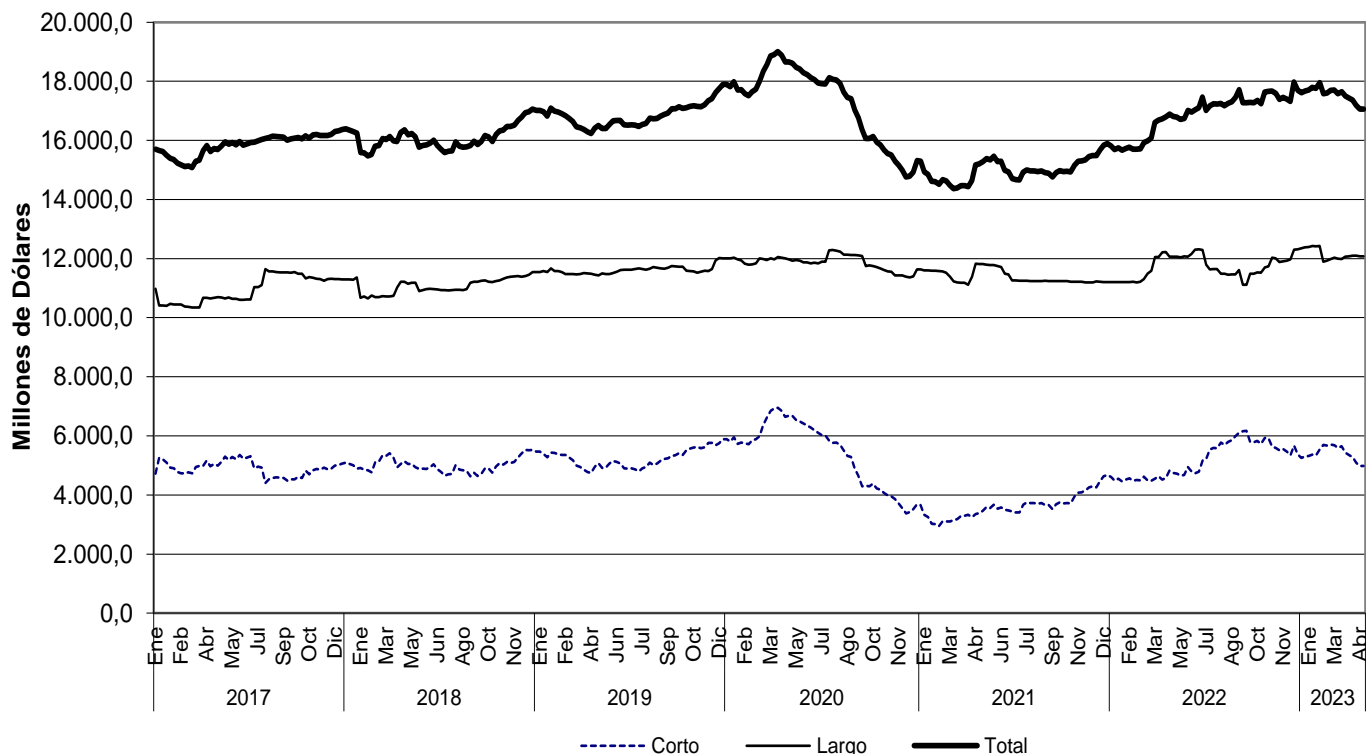

Fuente: Informes semanales de los establecimientos de crédito. Subgerencia de Política Monetaria e Información Económica del Banco de la República.

## **11. Mercados Financieros Internacionales**

### **a. Principales noticias de la semana**

Durante la semana, la percepción de riesgo medida a través del VIX disminuyó -0,2 puntos a 17,0. Por otro lado, los precios del crudo cayeron tras los datos de acumulaciones de inventarios de crudo de EE.UU, las señales de debilidad de la economía china, y ante las expectativas de tasas de interés en niveles altos por más tiempo. La referencia Brent cerró en USD 74,2 y el WTI en USD 70,0, presentando caídas de 1,5% y 1,8%, respectivamente.

### **Estados Unidos**

- Las peticiones iniciales por subsidio de desempleo durante la última semana se ubicaron en 264 mil (esp: 245 mil; ant: 242 mil).
- La inflación de abril se ubicó en 4,9% a/a, por debajo de las expectativas del mercado (esp: 5,0%; ant: 5,0%). Por su parte, la inflación núcleo se ubicó en 5,5% a/a (esp: 5,5%; ant: 5,6%).
- La lectura preliminar del indicador de sentimiento de la U. de Michigan para mayo se ubicó en 57,7, por encima de lo esperado (esp: 63,0; ant: 63,5).
- El crecimiento del índice de precios al productor se redujo a 2,3% a/a en abril (esp: 2,5%; ant: 2,7%).

### **Asia**

- En Japón, el balance de cuenta corriente en marzo se ubicó en JPY 2.278,1 mm (esp: JPY 2.890,7 mm; ant: JPY 2.197,2 mm).
- En China, la inflación de abril se ubicó en 0,1% a/a, por debajo de las expectativas del mercado (esp: 0,3%; ant: 0,7%). Por su parte, el crecimiento del índice de precios al productor se ubicó en -3,6% a/a en abril (esp: -3,3%; ant: -2,5%).

### **Europa**

- El Banco de Inglaterra incrementó su tasa de política monetaria en 25 pb a 4,50%, en línea con lo esperado por el mercado.
- En el Reino Unido, la lectura del crecimiento PIB del 1T23 fue de 0,2% a/ta(esp: 0,2%; ant: 0,6%).
- En el Reino Unido, la producción industrial en marzo se contrajo 2,0% a/a (esp: -2,9%; ant: -2,7%). Por su parte, la producción manufacturera disminuyó 1,3% a/a (esp: -2,5%; ant: -1,9%).

### **América**

- La agencia calificadora de riesgo Moody's, advirtió que los riesgos sociopolíticos de Latam se han vuelto factores cada vez más relevantes para la región. En particular, la calificadora mencionó: riesgos de gobernabilidad; cambios de políticas e intervención gubernamental; canales de transmisión que impactan el desempeño económico y la volatilidad financiera.
- En Brasil, la inflación de abril se ubicó en 4,18% a/a (esp: 4,12%; ant: 4,65%).
- En Brasil, la producción industrial en marzo creció 0,9% a/a (esp: 0,6%; ant: -2,4%).
- En México, la inflación de abril se ubicó en 6,25% a/a (esp: 6,22%; ant: 6,85%).
- En México, la producción industrial en marzo creció 1,6% a/a (esp: 2,7%; ant: 3,3%).

- El Banco Central de Reserva del Perú mantuvo su tasa de política monetaria en 7,75%, en línea con lo proyectado por los analistas.
- El Banco Central de Chile mantuvo su tasa de política monetaria constante en 11,25%, en línea con lo esperado por los analistas.
- En Chile, la inflación de abril se ubicó en 9,90% a/a (esp: 10%; ant: 11,10%). Por otra parte, las listas de candidatos de derecha en Chile ganaron 33 escaños en la votación de un consejo encargado de redactar una nueva constitución, más de la mayoría necesaria para aprobar los artículos. Los contendientes de izquierda obtuvieron 17 lugares.
- En Colombia, las ventas minoristas decrecieron 7,1% a/a durante marzo (esp: -3,0%; ant: 0,1%). Por otro lado, la producción manufacturera decreció 2,0% a/a (esp: -0,8%; ant: 0,4%).
- En Colombia, el Índice de Confianza del Consumidor, estimado por Fedesarrollo, se ubicó en -28,8 en abril (esp: -29,5 ant: -28,5).

**b. Tasas de interés de Bancos Centrales**

	Tasa de interés vigente (%)			
	Actual (a) 12 de mayo	Semana anterior 05 de mayo	4 sem atrás 12 de abril	Un año atrás
Estados Unidos	5 - 5.25	5 - 5.25	4.75 - 5	0.75 - 1
Zona Euro	3.75	3.75	3.50	0.00
Japón	-0.10	-0.10	-0.10	-0.10
Reino Unido ↑	4.5	4.25	4.25	1.00
Canadá	4.50	4.50	4.50	1.00
Brasil	13.75	13.75	13.75	12.75
México	11.25	11.25	11.25	7.00
Colombia	13.25	13.25	13.00	6.00
Chile =	11.25	11.25	11.25	8.25
Argentina	91.00	91.00	78.00	49.00
Perú =	7.75	7.75	7.75	5.00
Australia	3.85	3.85	3.60	0.35
Nueva Zelanda	5.25	5.25	5.25	1.50
Malasia	3.00	3.00	2.75	2.00
Sudáfrica	7.75	7.75	7.75	4.25
Turquía	8.50	8.50	8.50	14.00
India	6.50	6.50	6.50	4.40
Rusia	7.50	7.50	7.50	14.00
China	4.35	4.35	4.35	4.35
Suiza	-1.25 - -0.25	-1.25 - -0.25	-1.25 - -0.25	-1.25 - -0.25
Indonesia	5.75	5.75	5.75	3.50
Noruega	3.3	3.25	3.00	0.75

Fuente: Bloomberg.

\*La tasa de Colombia está vigente a partir del 12 de mayo de 2023.

### c. Inflación observada y sus expectativas

	Tasa actual y meta de inflación (%)			Encuesta de expectativas de inflación anual a diciembre del 2023			
	12 de mayo			BLOOMBERG		BANCOS CENTRALES <sup>1</sup>	
	Inflación (b)	Tasa de interés real [[1+a]/(1+b)]-1	Meta de Inflación 2023	Fecha de la encuesta	Resultado (%)	Fecha realización de la encuesta	Resultado (%)
Estados Unidos (abr) ↓	4.90	0.33	2.00	12/05/2023	4.20	-	-
Zona Euro (abr)	7.00	-3.04	<2	12/05/2023	5.60	may-23	5.6
Japón (mar)	3.20	-3.20	2.00	12/05/2023	2.40	-	-
Reino Unido (mar)	10.10	-5.09	2.00	12/05/2023	6.60	mar-23	3.90
Canadá (mar)	4.30	0.19	1.00 - 3.00	12/05/2023	3.60	-	-
Brasil (abr) ↓	4.18	9.19	2.25 - 5.25	12/05/2023	5.30	may-23	6.03
México (abr) ↓	6.25	4.71	3.00	12/05/2023	5.90	abr-23	5.11
Colombia (abr)	12.82	0.38	2.00 - 4.00	12/05/2023	11.70	abr-23	9.3
Chile (abr) ↓	9.91	1.22	2.00 - 4.00	12/05/2023	8.11	may-23	5.00
Argentina (abr) ↑	108.80	-8.52	12.00 - 17.00	12/05/2023	103.10	abr-23	126.4
Perú (abr)	7.97	-0.20	1.00 - 3.00	12/05/2023	6.40	abr-23	4.95
Australia (mar)	7.00	-2.94	2.00 - 3.00	12/05/2023	5.50	mar-23	4.99
Nueva Zelanda (mar)	6.70	-1.36	1.00 - 3.00	12/05/2023	5.25	mar-23	5.11
Malasia (mar)	3.40	-0.39	-	12/05/2023	3.00	-	-
Sudáfrica (mar)	7.10	0.61	3.00 - 6.00	12/05/2023	5.85	mar-23	6.3
Turquía (abr)	43.68	-24.48	3.00 - 7.00	12/05/2023	46.00	abr-23	40.0
India (abr) ↓	4.70	1.72	2.00 - 6.00	12/05/2023	-	-	-
Rusia (abr) ↓	2.31	5.07	4.00	12/05/2023	5.80	-	-
China (abr) ↓	0.10	4.25	3.00	12/05/2023	2.00	-	-
Irlanda (abr) ↓	7.20	-3.22	<2	12/05/2023	5.30	-	-
Portugal (abr) ↓	5.71	-1.85	<2	12/05/2023	-	-	-
Grecia (abr) ↓	3.04	0.69	<2	12/05/2023	-	-	-
Suiza (abr)	2.60	-2.78	<2	12/05/2023	-	-	-
Indonesia (abr)	4.33	1.36	2.50 - 4.50	12/05/2023	4.00	-	-
Noruega (abr) ↓	6.40	-2.96	2.00	12/05/2023	4.80	-	-

Fuente: Bloomberg y páginas web de bancos centrales.

1) Varias autoridades monetarias no hacen encuestas sobre expectativas de inflación.

### d. Principales tasas de los mercados monetarios internacionales

	Plazo	Tasa actual (%) (a)	Semana anterior (%) (b)	4 sem atrás (%)	30 de diciembre de 2022 (%)	Un año atrás (%)	Variación p.b. última semana (a-b)
		12 de mayo	05 de mayo				
FEDERAL FUND	1 Día	5.08	5.08	4.83	4.33	0.83	0.0
SOFR	1Día	5.05	5.06	4.80	4.30	0.79	-1.0
SOFR	1 Mes	5.06	5.05	4.88	4.36	0.78	0.7
SOFR	3 Meses	5.07	5.04	4.99	4.59	1.25	2.8
ESTR	1 Día	3.15	2.90	2.90	1.89	-0.58	24.7
ESTR	1 Mes	2.92	2.90	2.72	1.55	-0.58	1.5
ESTR	3 Meses	2.69	2.62	2.37	1.18	-0.58	7.2

Fuente: Bloomberg.

**Federal fund rate:** Tasa interbancaria overnight a la cual los bancos miembros de sistema de la Reserva Federal de los Estados Unidos se prestan el exceso de reservas sin exigir garantía como contrapartida. **SOFR:** Tasa de interés que mide el costo del dinero en dólares americanos, calculada con base en operaciones de crédito garantizadas. **ESTR:** Tasa de interés de referencia que refleja los costes nocturnos de préstamos de los bancos dentro de la eurozona. El Banco Central Europeo (BCE) calcula y publica este tipo de interés.

### e. Indicadores de percepción de riesgo

#### Spread de deuda soberana\*

EMBI (Emerging Market Bond Index) <sup>1/</sup>	Spread actual (pb) (a)	Semana anterior (pb) (b)	4 sem atrás (pb)	30 de diciembre de 2022 (pb)	Un año atrás (pb)	Variación última semana (a-b)	Variación porcentual última semana (a/b)-1
	12 de mayo	05 de mayo					
Plus soberanos	417.4	422.9	415.6	375.4	415.7	-6	-1.3%
Colombia	418.0	425.0	404.0	369.0	393.0	-7	-1.6%
Argentina	2574.0	2579.0	2383.0	2196.0	1887.0	-5	-0.2%
Brasil	256.0	262.0	261.0	258.0	304.0	-6	-2.3%
México	414.0	411.0	399.0	386.0	406.0	3	0.7%
Perú	198.0	201.0	204.0	194.0	224.0	-3	-1.5%
Venezuela	35059.0	34710.0	33208.0	44840.0	35593.0	349	1.0%
Turquía	448.0	508.0	485.0	427.0	591.0	-60	-11.8%
Sudáfrica	443.0	417.0	413.0	355.0	425.0	26	6.2%

Fuente: Bloomberg

EMBI plus: Emerging Markets Bond Index – Embi + - es un índice creado por JP Morgan que mide los retornos totales de los instrumentos de deuda externa de los países emergentes, incluyendo bonos Bradys en dólares y en otras monedas, préstamos, Eurobonos e instrumentos de deuda local denominados en dólares. Este indicador está concentrado en instrumentos de las tres principales economías de Latinoamérica (Brasil, México y Argentina) con una ponderación de 68%, dejando el resto para los otros países Latinoamericanos. Para el desarrollo de este informe, se considera el spread de dicho portafolio EMBI, sobre la curva cero cupón de los treasuries. EMBI plus país: Emerging Markets Bond Index (Embi +) calculado bajo los mismos criterios del EMBI PLUS considerando únicamente los títulos del respectivo país. Para el desarrollo de este informe, se considera el spread de dicho portafolio EMBI, sobre la curva cero cupón de los treasuries.

\*A partir del 01/10/2018 los tickers de Bloomberg de Colombia, México, Brasil, Argentina y Perú corresponden a ELI GCOL index, ELI GMXN index y ELI GBRL index, ELI GARL index y ELI GPER index, respectivamente.

### EMBI plus, EMBI Colombia, CDS, coeficientes de aversión al riesgo \*

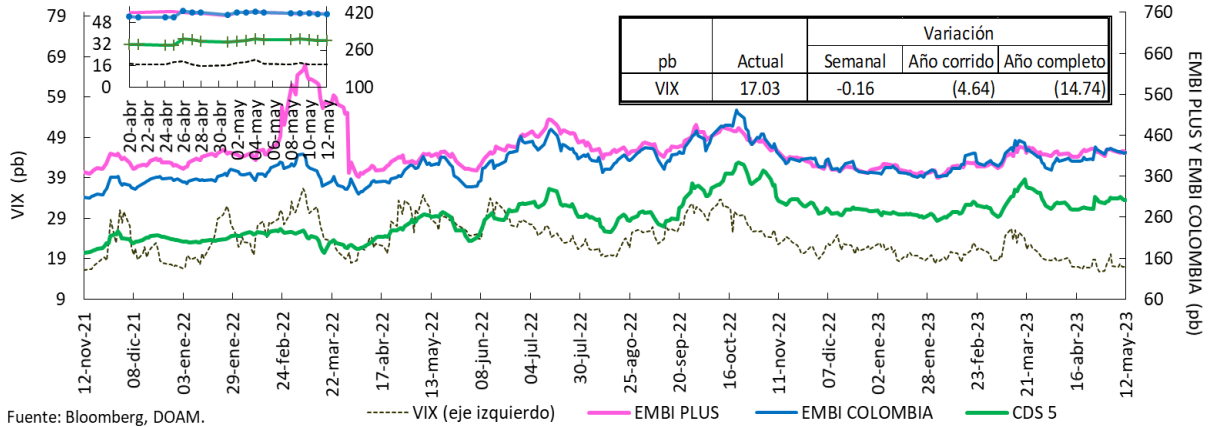

Fuente: Bloomberg, DOAM.

VIX: Índice de volatilidad del “Chicago Board Options Exchange SPX”, que refleja la volatilidad implícita en las opciones sobre las acciones que componen el S&P 500. Se utiliza como un indicador que mide la aversión al riesgo de los inversionistas, la variación se presenta en términos absolutos. \*El ticker del EMBI Colombia corresponde a ELI GCOL Index.

### Credit Default Swap América Latina – 5 años

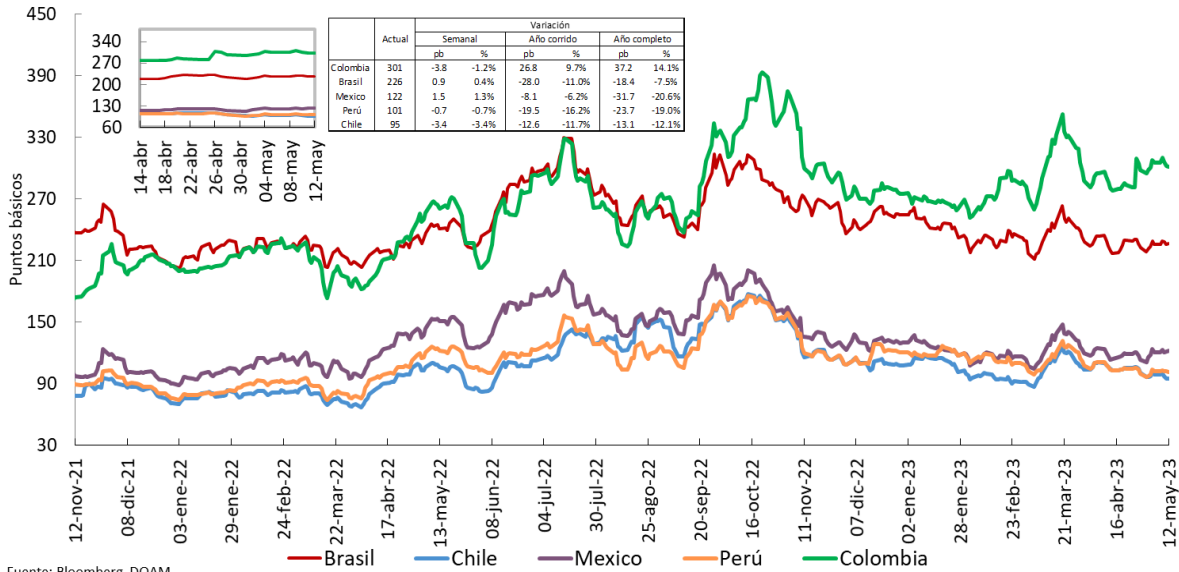

Fuente: Bloomberg, DOAM.

\*El ticker del EMBI de Colombia en Bloomberg corresponde a ELI GCOL index.

Un Credit Default Swap (CDS) es un instrumento financiero por medio del cual se negocia el riesgo crediticio de un bono. El tenedor paga una prima (puntos básicos sobre el valor nominal del bono) a la entidad que ofrece el CDS a cambio de que esta responda por un valor nominal en caso que el emisor haga default. La valoración de un CDS se hace en puntos básicos sobre el valor nominal del bono y tiene una relación directa con el nivel de aversión al riesgo de los inversionistas. Es decir, entre mas alta sea la probabilidad de default, mayor será el valor del CDS y viceversa.

### Credit Default Swap otros países – 5 años

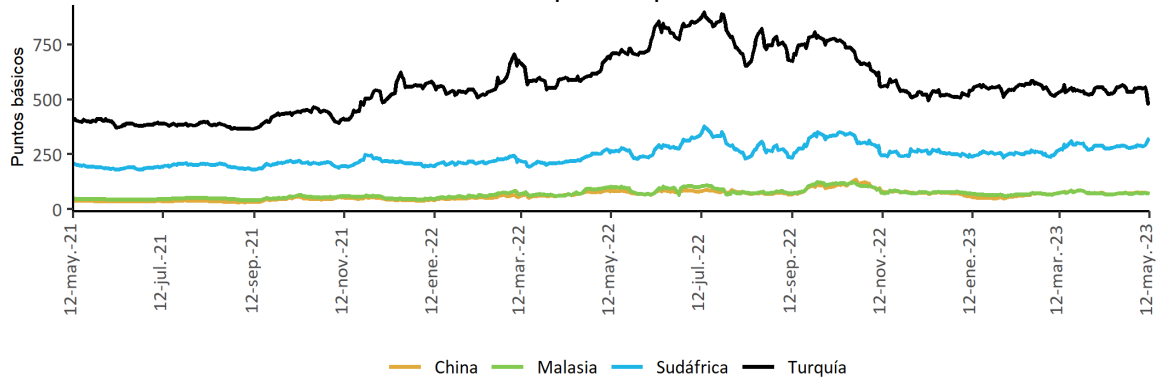

Fuente: Bloomberg, DOAM.

## f. Mercado de renta fija

### Bonos del tesoro americano

BONOS DEL TESORO AMERICANO <sup>1/</sup>	Tasa actual (%) (a) 12 de mayo	Semana anterior (%) (b) 05 de mayo	4 sem atrás (%)	30 de diciembre de 2022 (%)	Un año atrás (%)	Variación p.b. última semana (a-b)
0.25	5.15	5.20	4.94	4.34	0.93	-4.94
0.50	5.11	5.07	4.94	4.76	1.42	4.20
2.00	3.99	3.92	3.96	4.43	2.56	7.4
5.00	3.45	3.41	3.46	4.01	2.82	3.5
10.00	3.47	3.44	3.39	3.88	2.85	2.6
30.00	3.79	3.75	3.63	3.97	3.00	3.7

Fuente: Bloomberg.

1/ Bonos genéricos de Bloomberg.

### Bonos del tesoro americano

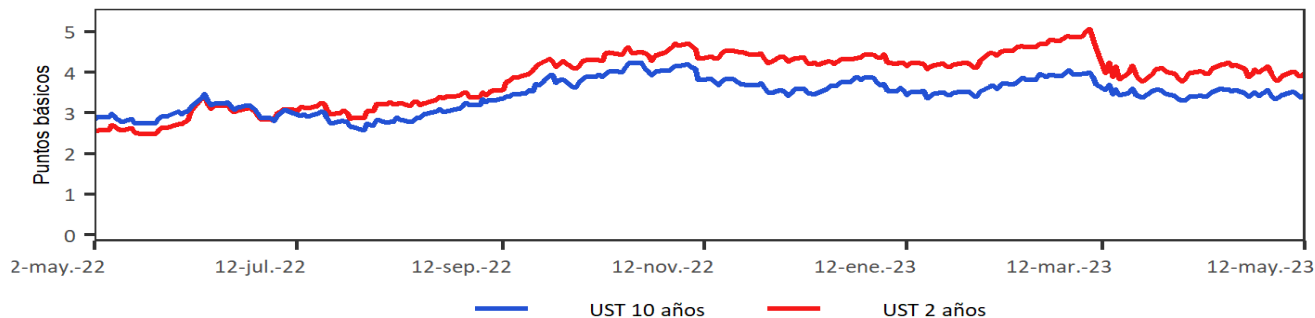

Fuente: Bloomberg, DOAM.

## g. Mercado de renta variable

País	Índices accionarios	Nivel actual 12 de mayo	Variación			
			Semanal 05 de mayo	4 sem atrás 12 de abril	30 de diciembre de 2022	Un año atrás
EE UU	DOW JONES	33300.6	-1.1%	-1.0%	0.5%	4.9%
EE UU	S&P500	4124.1	-0.3%	0.8%	7.4%	4.9%
EE UU	NASDAQ	12284.7	0.4%	3.0%	17.4%	8.0%
Zona Euro	Euro Stoxx 50	4317.9	-0.5%	-0.4%	13.8%	19.5%
Alemania	DAX	15913.8	-0.3%	1.3%	14.3%	15.8%
Argentina	MERVAL	321529.6	8.2%	20.5%	59.1%	274.9%
México	MEXBOL	54948.3	0.0%	1.1%	13.4%	11.4%
Brasil (Sao Paulo)	IBOV	108463.8	3.2%	1.5%	-1.2%	2.6%
Chile	IPSA	5596.5	2.1%	4.5%	6.4%	18.7%
Venezuela	IBVC	33272.1	2.3%	16.3%	58.8%	478.2%
Perú	IGBVL	21535.7	-2.8%	-3.4%	1.0%	12.1%
Colombia	MSCI COLCAP	1159.1	-0.4%	-5.9%	-9.9%	-23.0%
Japón	NKY	29242.8	0.3%	4.1%	12.1%	11.1%
China	SHANGAI SE	3272.4	-1.9%	-1.6%	5.9%	7.1%

Fuente: Bloomberg.

### Índice de renta variable global (MXWO Index)

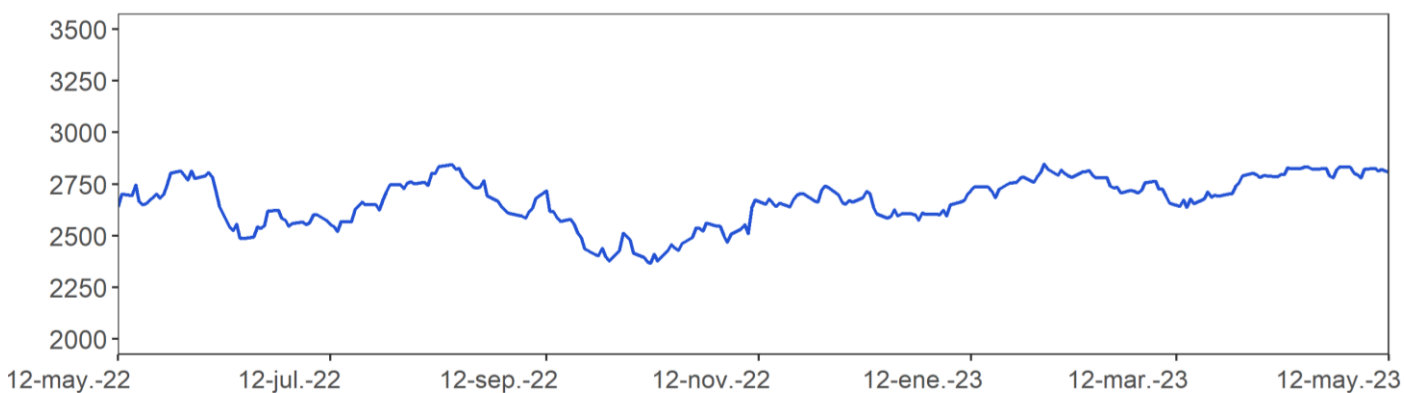

Fuente: Bloomberg.

MXWO index: Índice de capitalización que mide el rendimiento de las acciones de compañías de países desarrollados. Este índice se deriva del MSCI de Morgan Stanley, el cual se conoce como el MSCI WORLD. La base del índice MXWO es el 31 de diciembre de 1969.

## Índice de renta variable de América Latina (MXLA Index)

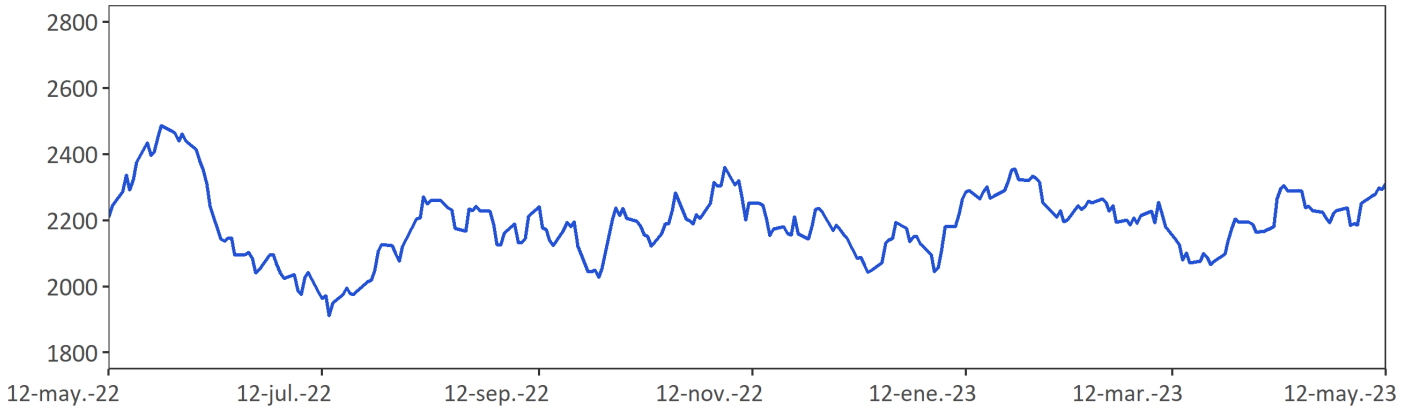

Fuente: Bloomberg.

MXLA index: Índice de capitalización que mide el rendimiento de las acciones de compañías de países de América Latina. Este índice se deriva del MSCI de Morgan Stanley, el cual se conoce como el MSCI EM Latin América. La base del índice MXLA es el 31 de diciembre de 1987.

### h. Mercado cambiario

#### Depreciación de las principales monedas frente al Dólar Americano

TASAS DE CAMBIO Frente al dólar	Tasa Indirecta 12 de mayo	Tasa Directa 12 de mayo	Depreciación de las diferentes monedas frente al Dólar					
			Semanal 05 de mayo	4 semanas atrás	30 de diciembre de 2022	Un año atrás	Dos años atrás	Tres años atrás
Euro	1.0850	0.92	1.57%	1.3%	-1.3%	-4.3%	11.3%	0.0%
Libra	1.2458	0.80	1.43%	0.2%	-3.0%	-2.1%	12.8%	-1.6%
AUD	0.6646	1.50	1.56%	0.7%	2.5%	3.2%	16.2%	-2.6%
NZD	0.6193	1.61	1.61%	0.3%	2.5%	0.6%	15.6%	-1.9%
CAD	0.7380	1.36	1.31%	0.8%	0.0%	3.9%	11.7%	-3.7%
Yen	0.0074	135.71	0.67%	1.9%	3.5%	5.7%	23.7%	26.7%
NOK	0.0936	10.7	1.06%	2.3%	9.0%	8.1%	27.9%	5.0%

Fuente: Bloomberg.

#### Depreciación de monedas de países emergentes frente al Dólar Americano (tasas de cierre)

TASA DE CAMBIO Países Emergentes	Tasa actual 12 de mayo	Depreciación de las diferentes monedas frente al Dólar					
		Semanal 05 de mayo	4 sem atrás 12 de abril	30 de diciembre de 2022	Un año atrás	Dos años atrás	Tres años atrás
Colombia	4561.65	0.27%	2.3%	-5.2%	11.0%	22.1%	17.6%
Argentina	229.24	1.34%	7.0%	29.4%	95.5%	143.9%	239.8%
Brasil	4.92	-0.60%	0.1%	-6.9%	-4.1%	-7.3%	-16.4%
Venezuela*/**	25.19	1.49%	3.24%	49.0%	441.5%	NA	NA
Perú	3.66	-1.36%	-3.1%	-3.9%	-2.7%	-1.6%	6.5%
México	17.59	-0.95%	-2.7%	-9.8%	-13.1%	-12.8%	-27.8%
Chile	785.17	-1.21%	-2.3%	-7.7%	-9.0%	11.0%	-4.5%
Turquía	19.58	0.37%	1.4%	4.7%	27.3%	132.3%	179.9%
India	82.09	0.36%	0.0%	-0.8%	6.0%	11.8%	8.7%
Sudáfrica	19.34	5.07%	5.0%	13.5%	20.2%	36.9%	4.9%
Malasia	4.48	0.99%	1.6%	1.7%	2.0%	8.6%	3.5%

Fuente: Bloomberg, SET FX – Tasa promedio

\* Venezuela: Con el cambio de denominación de Bolívar a Bolívar Soberano, cambio la metodología para el cálculo de la Tasa de Cambio, por tal motivo no es posible realizar el cálculo de la depreciación dos y tres años atrás. \*\* Venezuela: Con el cambio de Bolívar Soberano a Bolívar Digital, los valores de la moneda anteriores al 1 de octubre de 2021 se dividieron sobre un millón.

#### Depreciación del Peso frente a otras monedas

TASAS DE CAMBIO Peso frente a otras monedas	Tasa actual 12 de mayo	Depreciación del Peso frente a las diferentes monedas					
		Semanal 05 de mayo	4 sem atrás 12 de abril	30 de diciembre de 2022	Un año atrás	Dos años atrás	Tres años atrás
COP/Euro	4949.16	-1.27%	1.0%	-3.9%	16.0%	9.8%	17.6%
COP/Libra	5682.90	-1.14%	2.1%	-2.3%	13.3%	8.3%	19.5%
COP/Yen	33.61	-0.39%	0.4%	-8.4%	5.0%	-1.3%	-7.2%
COP/Sol Peruano	1246.57	1.65%	5.6%	-1.4%	14.1%	24.1%	10.4%
COP/Peso Chileno	5.81	1.50%	4.7%	2.7%	21.9%	10.0%	23.2%
COP/Real Brasileiro	926.83	0.88%	2.3%	1.8%	15.8%	31.7%	40.6%
COP/Peso Mexicano	259.28	1.24%	5.1%	5.1%	27.8%	40.0%	62.9%

Fuente: Bloomberg, cálculos Banrep



## Índice DXY

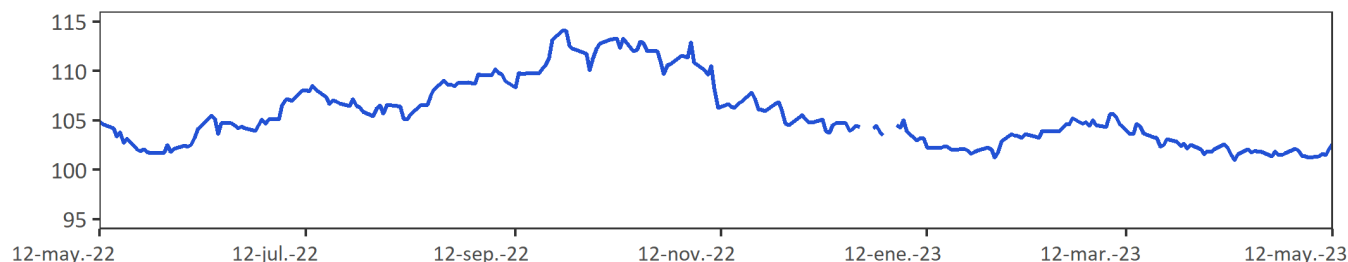

Fuente: Bloomberg

DXY index: Es un promedio ponderado del valor del dólar contra las monedas de un grupo de países que son los principales socios comerciales de Estados Unidos, entre los cuales se encuentran las siguientes monedas: El euro, el yen japonés, la libra esterlina, el dólar canadiense, la corona sueca y el franco suizo.

## Índice de monedas de América Latina

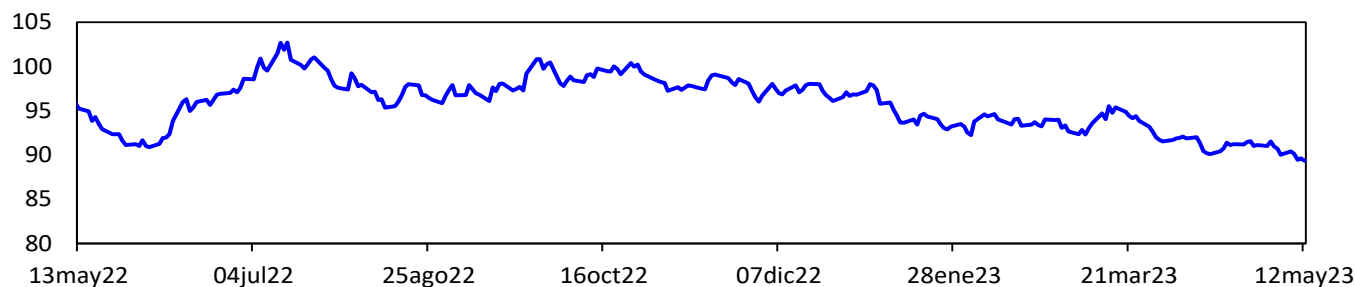

Fuente: Bloomberg. Cálculos: Banrep. El índice toma base 100 el 3 de enero de 2022 y se construye teniendo en cuenta las siguientes monedas y ponderaciones: real brasileño (37%), peso mexicano (37%), peso chileno (13%), peso colombiano (8%) y sol peruano (6%). Un aumento del índice corresponde a una depreciación de las monedas analizadas frente al dólar.

### i. Precios de las materias primas

Materias Primas	Producto	Nivel actual Dólares 12 de mayo	Variación				
			Semanal 05 de mayo	Frente a 28 de abril	4 semanas atrás	30 de diciembre de 2022	Un año atrás
Índice General	CRB INDEX	257.9	-1.4%	-3.8%	-6.5%	-7.1%	-15.2%
Exportaciones	Café	1.9	-2.6%	-2.0%	-2.2%	11.2%	-13.5%
Exportaciones	Azúcar	26.2	-0.4%	-0.5%	9.0%	30.8%	40.7%
Exportaciones	Petróleo WTI	70.0	-1.8%	-8.8%	-15.9%	-12.7%	-34.0%
Exportaciones	Carbón	119.5	-6.1%	-12.4%	-10.7%	-37.3%	-63.3%
Exportaciones	Oro	2010.8	-0.3%	1.0%	-0.2%	10.2%	10.4%
Exportaciones	Níquel	22285.0	-6.4%	-6.2%	-2.6%	-26.8%	-19.3%
Exportaciones	Aceite de Palma	3648.0	1.3%	9.3%	-3.4%	-12.6%	-42.5%
Importaciones	Trigo	635.0	-1.9%	2.5%	-6.5%	-19.8%	-45.9%
Importaciones	Maíz	586.3	-10.3%	-7.8%	-10.6%	-13.6%	-27.9%
Importaciones	Cacao	2890.1	1.0%	1.6%	3.2%	14.9%	24.6%
Importaciones	Algodón	0.8	-4.0%	-0.3%	-2.9%	-5.9%	-44.5%
Importaciones	Soya	1390.0	-5.4%	-3.8%	-7.6%	-8.5%	-16.3%
Importaciones	Acero	1096.0	-0.5%	2.5%	-7.4%	47.3%	-20.6%
Importaciones	Hierro	831.5	1.7%	-2.2%	-12.0%	-3.0%	-15.0%
Otros	Plata	24.0	-6.6%	-4.3%	-6.0%	0.1%	15.9%
Otros	Cobre	371.7	-4.0%	-4.0%	-8.9%	-2.5%	-9.5%
Otros	Aluminio	2230.5	-2.1%	-4.8%	-1.2%	-5.5%	-17.0%
Otros	Ganado	175.6	1.3%	-1.2%	0.6%	11.1%	22.4%
Otros	Petróleo Brent	74.17	-1.5%	-7.7%	-15.1%	-13.7%	-31.0%

Fuente: Bloomberg

Precio del petróleo: precio del futuro más cercano a vencer de un barril de petróleo crudo (en dólares).

Precio del carbon: precio de contado FOB de una tonelada de carbón en el New York mercantile exchange (en dólares).

Precio del café: precio de una libra de café colombiano cotizado en la bolsa de New York (en dólares).

Precio del algodón: corresponde a un descuento sobre el contrato de futuros más activamente transado en New York.

Precio del oro: precio de contado de una onza de oro (en dólares).

Precio del trigo: precio de contado de un saco de trigo rojo suave de invierno en Chicago (en dólares).

Precio de la plata: precio de contado de una onza de plata (en dólares).

Precio del cobre: precio de contado de una tonelada métrica de cobre según London Metal Exchange (en dólares).

Precio del aluminio: precio de contado de una tonelada métrica de aluminio según London Metal Exchange (en dólares).

Precio del níquel: precio de contado de una tonelada métrica de níquel según London Metal Exchange (en dólares).

Aceite de palma: promedio ponderado del precio diario de una tonelada métrica de aceite de palma, para este promedio, si el mes corriente es enero, el precio en este mes será el precio de contado y el precio de los meses siguientes (febrero, marzo y abril) será el precio de los respectivos contratos. Estos son los precios del mercado de Malasia según el Malaysian Palm Oil Borrad (en dólares).

Precio del maíz: precio de contado de un saco de maíz amarillo en Chicago (en dólares).

Precio del azúcar: precio global de contado de una libra de azúcar (Fuente: International Sugar Organization-en centavos de dólar)

Precio del cacao: precio diario calculado como el promedio de los tres futuros de cocoa más cercanos transado en Londres y New York.

Precio del ganado: precio de contado del ganado vivo en el mercado de Estados Unidos (en dólares).

Precio de la Soya: precio de contado de un Bushel de soya amarilla en Chicago (en dólares).

**Precios materias primas - Agrícolas**  
(Base 100 = 12 mayo 2022)

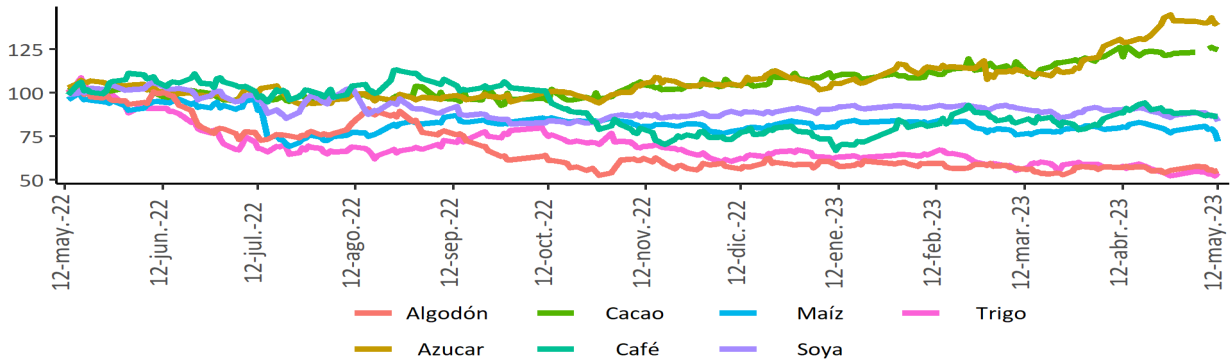

**Precios materias primas - Industriales y metales preciosos**  
(Base 100 = 12 mayo 2022)

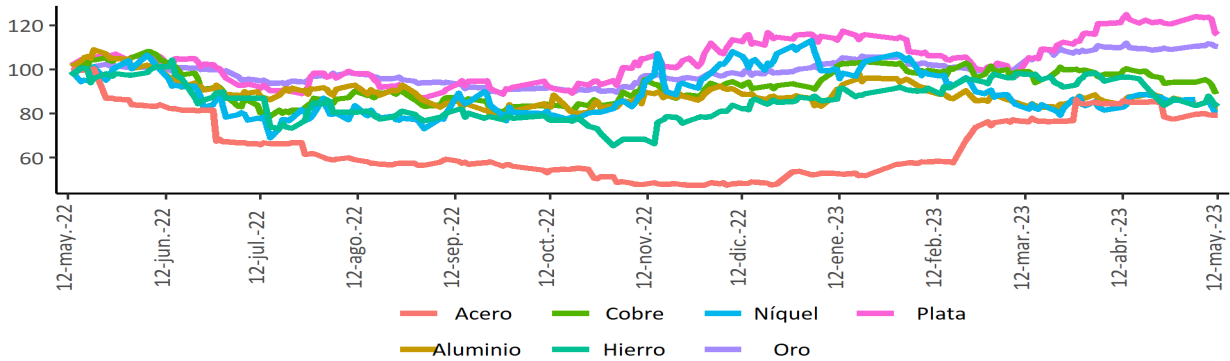

**Precios materias primas - Energéticos**  
(Base 100 = 12 mayo 2022)

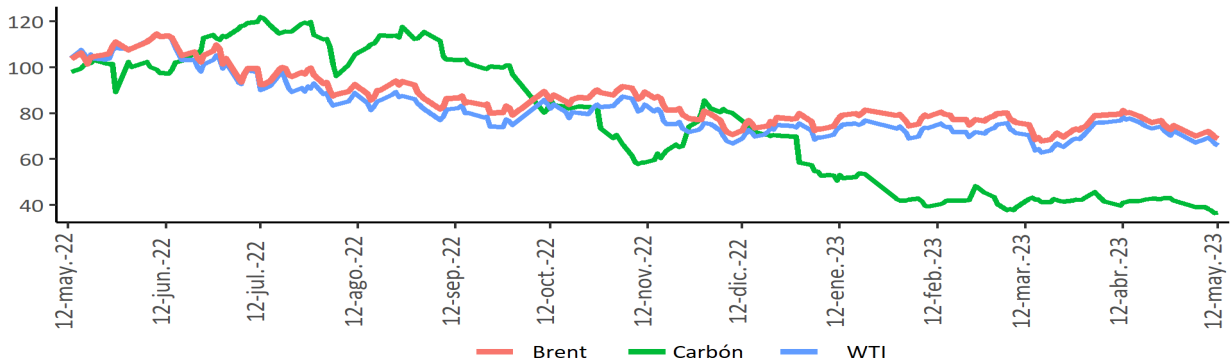

Fuente: Bloomberg

**Índice de materias primas (CRB Index)**

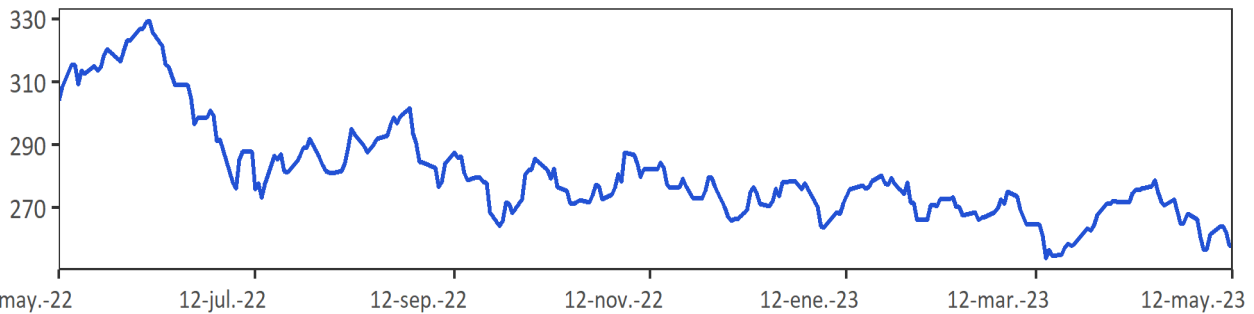

Fuente: Bloomberg.

CRB index: Es un promedio aritmético de precios de futuros de una canasta de materias primas, entre los cuales se encuentra oro, plata, textiles, ganado vivo, café, azúcar, entre otros. La base del índice CRB es el 4 de noviembre de 1956 con un valor de 107.92.

## 12. Mercado cambiario en Colombia

### a. Tasas y volúmenes del mercado de contado

Evolución de la tasa de cambio

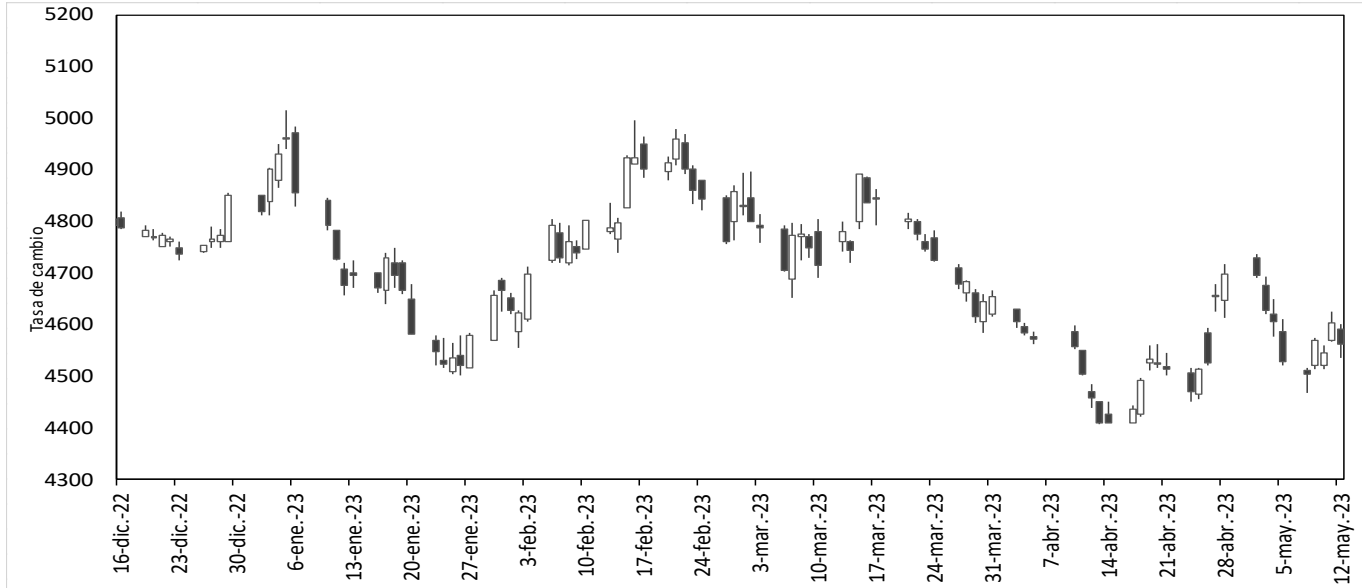

Fuente: SET-ICAP FX. Cálculos: Banrep

El gráfico presenta los precios de apertura, cierre, máximos y mínimos durante el día, reflejándose en la amplitud de la vela y su color. Una vela negra indica apreciación y una blanca indica depreciación de la tasa de cambio en la jornada.

2023	12-abr	21-abr	28-abr	05-may	12-may	Variación semanal	Variación 4 semanas
Tasa promedio	4458.02	4524.33	4669.84	4549.20	4561.65	12.45	103.63
Depreciación año completo	19.06%	20.32%	17.17%	11.33%	11.00%	0.27%	2.32%
Depreciación año corrido	-7.37%	-6.00%	-2.97%	-5.48%	-5.22%		

Fuente: Tasa de Cambio promedio SET-FX

Volumen transado promedio de 90 días (cifras en millones de dólares)

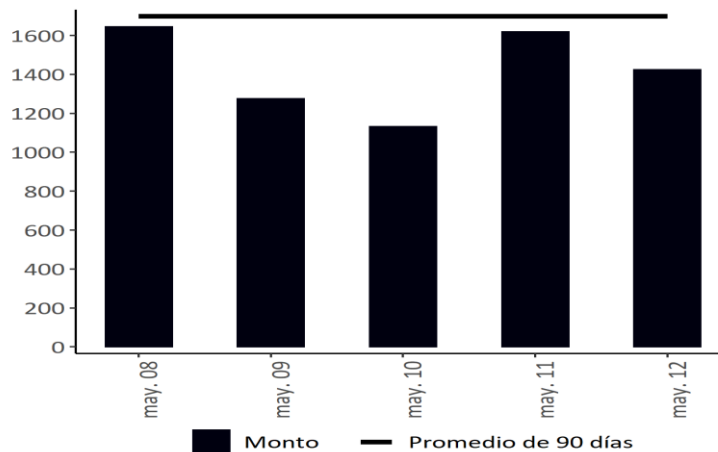

Fuente: Set-FX

Nota: Incluye operaciones entre IMC realizadas en el mercado de contado y aquellas que tienen como origen un derivado. No incluye operaciones FIX ni Next day.

**b. Tasas y volúmenes del mercado a futuro**

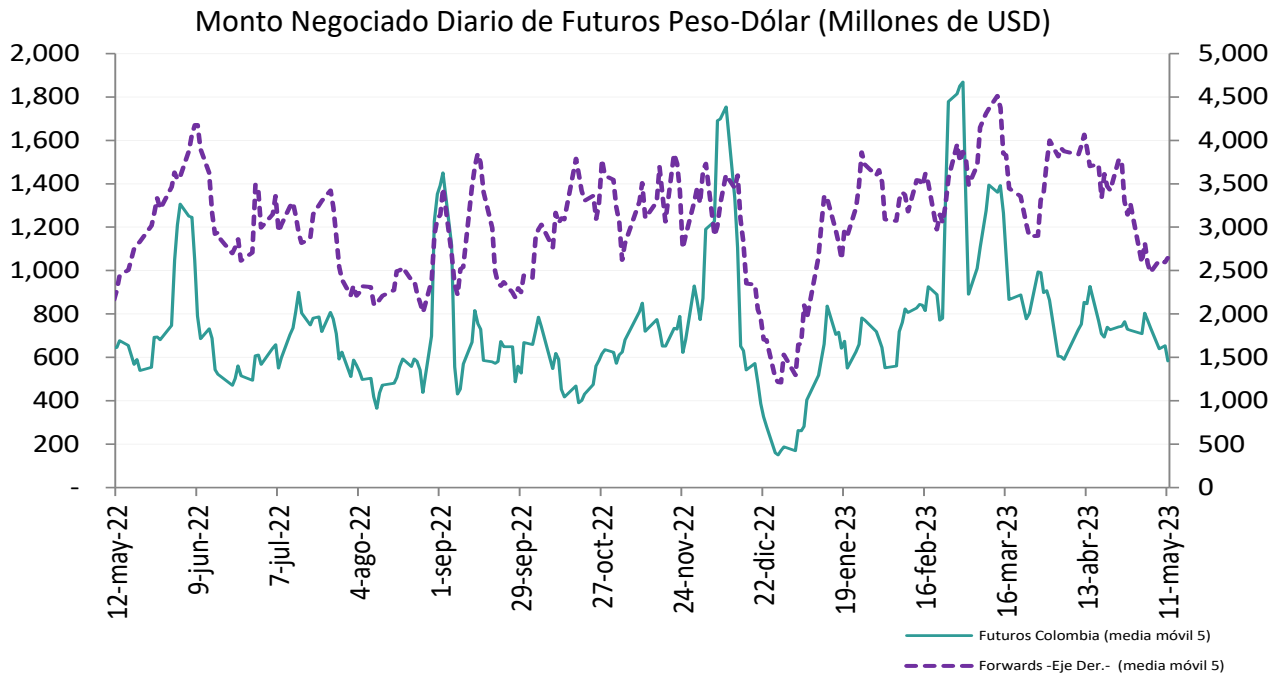

**Fuente:** Sistemas de negociación y registro de divisas (Forwards), CRCC (Futuros). **Cálculos:** DOAM.

**Tasa de interés doméstica equivalente\* (promedio móvil 5 días)**

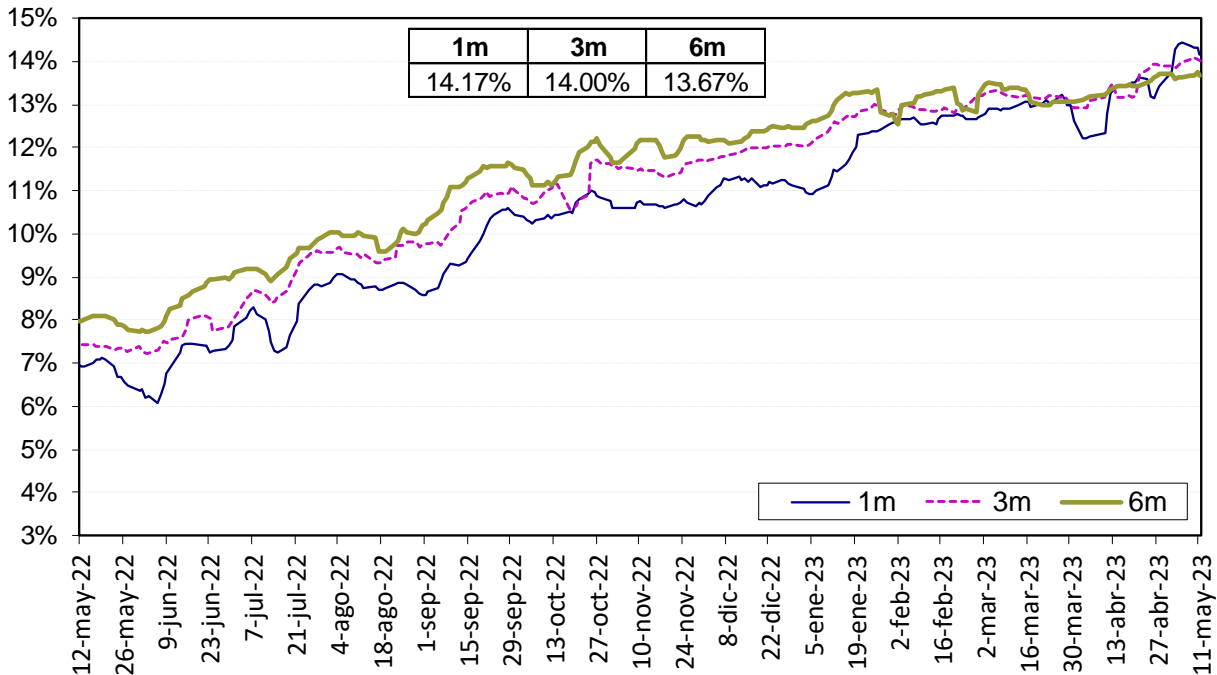

La tasa de interés doméstica equivalente es obtenida de la relación de equilibrio que debe existir entre la misma, la tasa de interés externa y la devaluación implícita en los contratos a futuro de peso dólar para que no existan oportunidades de arbitraje. La fórmula para el cálculo es  $(1+i) = (F/S) (1 + i^*)$ , en donde  $i$  es la tasa de interés doméstica,  $F$  es el promedio o ponderado de los precios en los contratos a futuro para el plazo (forwards),  $S$  es el precio del dólar en el mercado de contado, e  $i^*$  es la tasa de interés externa al plazo especificado (SOFR).

Fuente: Bloomberg y Banco de la República, cálculos DOAM.

### Devaluación Implícita (Observada - Teórica\*)

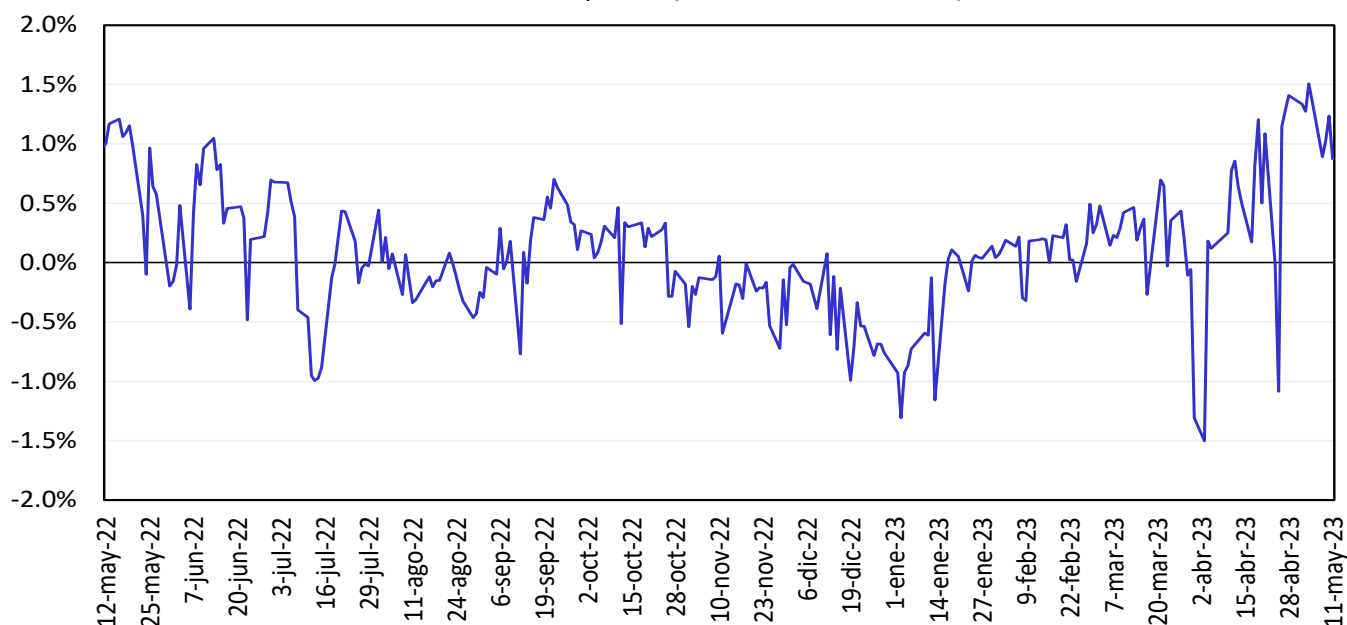

Fuente: Bloomberg y Banco de la República, cálculos DOAM.

## 13. Mercado de deuda pública en Colombia

### a. Emisiones de deuda pública

TES	Plazo remanente (años)	Fecha de vencimiento	Última subasta		Subasta anterior		Diferencia (pb)
			Tasa (%)	Fecha	Tasa (%)	Fecha	
Corto plazo	0,1	6 jun 23	11,15	30 ago 22	11,23	23 ago 22	-8
Corto plazo	0,3	5 sep 23	13,00	18 oct 22	12,43	11 oct 22	57
Corto plazo	0,6	5 dic 23	12,60	28 feb 23	12,79	21 feb 23	-19
Corto plazo	0,8	5 mar 24	11,50	9 may 23	11,83	2 may 23	-33
Pesos	1,2	24 jul 24	6,79	25 mar 15	6,96	11 mar 15	-17
Pesos	2,5	26 nov 25	5,41	14 ago 19	5,30	24 jul 19	11
Pesos	3,3	26 ago 26	6,39	11 oct 17	6,58	9 oct 17	-19
Pesos	4,5	3 nov 27	6,13	9 jun 21	6,54	26 may 21	-40
Pesos	5,0	28 abr 28	5,81	14 ago 19	5,71	24 jul 19	10
Pesos	7,4	18 sep 30	7,25	26 sep 16	7,24	14 sep 16	1
Pesos	7,9	26 mar 31	13,50	12 oct 22	12,61	28 sep 22	89
Pesos	9,1	30 jun 32	7,47	24 oct 18	7,30	10 oct 18	17
Pesos	9,7	9 feb 33	11,30	10 may 23	11,60	26 abr 23	-30
Pesos	11,4	18 oct 34	6,10	25 nov 20	6,26	11 nov 20	-15
Pesos	13,2	9 jul 36	8,72	24 nov 21	8,07	10 nov 21	65
Pesos	19,0	28 may 42	11,45	10 may 23	11,71	26 abr 23	-26
Pesos	27,5	26 oct 50	11,35	10 may 23	11,69	26 abr 23	-34
UVR	2,0	7 may 25	3,07	15 feb 17	3,03	2 ago 17	4
UVR	3,8	17 mar 27	2,90	1 abr 20	1,88	19 feb 20	102
UVR	5,9	18 abr 29	4,62	3 may 23	4,65	19 abr 23	-3
UVR	9,9	25 mar 33	3,35	17 jun 20	3,11	3 jun 20	24
UVR	11,9	4 abr 35	3,62	20 feb 19	3,63	6 feb 19	-1
UVR	13,8	25 feb 37	4,82	3 may 23	4,90	19 abr 23	-8
UVR	26,1	16 jun 49	4,72	3 may 23	4,76	19 abr 23	-4
Verdes	7,9	26 mar 31	11,55	29 jun 22	7,88	27 oct 21	367

Fuente: Departamento de Operaciones y Análisis de Mercados.

**b. Curva de rendimientos de la deuda pública.**

Curva de rendimientos de TES en pesos

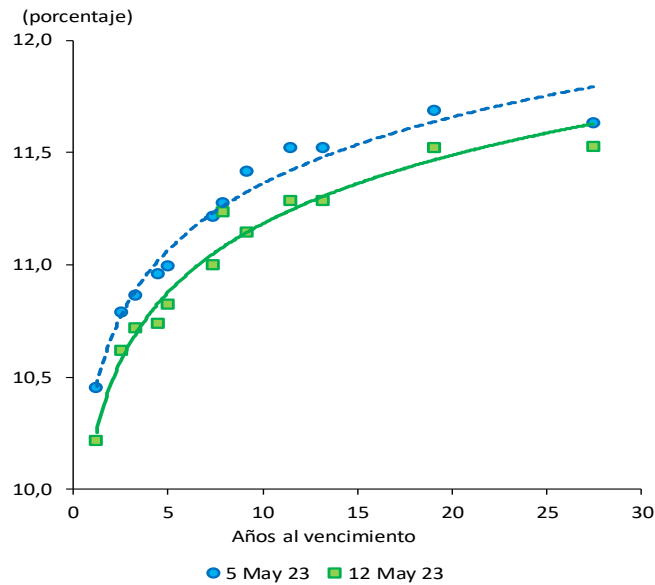

Referencia	Variación semanal (pb)
TES Jul 2024	-23
TES Ago 2026	-14
TES Abr 2028	-17
TES Sep 2030	-22
TES Jun 2032	-27
TES May 2042	-17
TES Oct 2050	-10

Fuente: SEN y Master Trader. Cálculos: Departamento de Operaciones y Análisis de Mercados.

Curvas cero cupón TES UVR

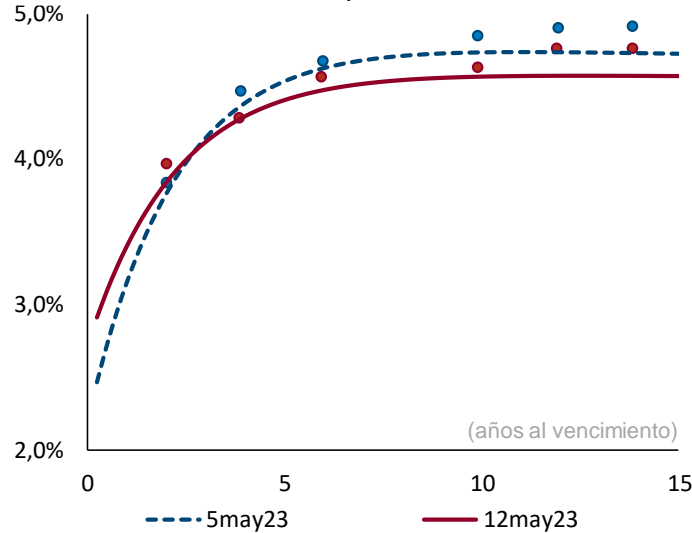

Plazo (años)	2	3	5	10
Cambio (pb)	8	-3	-13	-17

Fuente: SEN y Master Trader. Cálculos: Departamento de Operaciones y Análisis de Mercados. Las curvas se calculan mediante la metodología de Nelson & Siegel.

### c. Compras netas de deuda pública

Negociación* TES en Pesos (Compras - Ventas)		Corrido del 2023	Desde Anuncio JP Morgan	Movimiento Neto del 6 al 11 de mayo de 2023	Tramo Corto (0-3 años)	Tramo Medio (3-5 años)	Tramo Largo (>5 años)	Movimiento del 6 al 12 de mayo de 2023	Corrido de mayo de 2023
Bancos Comerciales		(85)	4,113	(705)	(103)	51	(607)	(658)	(673)
Compañía de Financiamiento Comercial		-	(12)	-	-	-	-	-	-
Cooperativas		-	-	-	-	-	-	-	-
Corporaciones Financieras		379	(463)	150	115	(81)	64	98	182
<b>TOTAL ESTABLECIMIENTOS DE CRÉDITO</b>		<b>293</b>	<b>3,637</b>	<b>(555)</b>	<b>12</b>	<b>(30)</b>	<b>(542)</b>	<b>(561)</b>	<b>(491)</b>
Fondos de Pensiones y Cesantías Propia		(22)	(159)	-	-	-	-	-	-
Terceros		6,071	24,983	1,156	(0)	88	1,008	1,097	1,155
Fondos de Pensiones - Prima Media		-	(70)	-	-	-	-	-	-
<b>Total Fondos de Pensiones y Cesantías</b>		<b>6,049</b>	<b>24,755</b>	<b>1,156</b>	<b>(0)</b>	<b>88</b>	<b>1,008</b>	<b>1,097</b>	<b>1,155</b>
Sociedades Comisionistas de Bolsa Propia		(562)	363	(301)	(36)	(179)	(85)	(300)	(443)
Terceros		285	130	(3)	(3)	(6)	7	(3)	(28)
Extranjeros		(0)	0	-	-	-	-	-	(0)
FIC		-	(172)	-	-	-	-	-	-
<b>Total Sociedades Comisionistas de Bolsa</b>		<b>(277)</b>	<b>493</b>	<b>(304)</b>	<b>(40)</b>	<b>(185)</b>	<b>(79)</b>	<b>(303)</b>	<b>(471)</b>
Sociedades Fiduciarias Propia		(16)	(1,364)	(32)	(10)	(13)	(17)	(40)	(43)
Terceros		(8,737)	90,854	(104)	(92)	(81)	23	(150)	429
Extranjeros***		1,629	96,831	(62)	(67)	(60)	66	(62)	310
Extranjeros (TES verdes)***		121	1,260	5	-	-	5	5	7
FIC		1,119	968	(22)	4	(4)	(22)	(22)	22
Pasivos Pensionales		(11,806)	(7,198)	(6)	-	(2)	(4)	(6)	(2)
<b>Total Sociedades Fiduciarias</b>		<b>(8,753)</b>	<b>89,490</b>	<b>(136)</b>	<b>(102)</b>	<b>(94)</b>	<b>7</b>	<b>(190)</b>	<b>386</b>
Compañías de Seguros y Capitalización Propia		461	3,217	70	19	4	48	70	82
Terceros		-	(14)	-	-	-	-	-	-
Pasivos Pensionales		-	(14)	-	-	-	-	-	-
<b>Total Compañías de Seguros y Capitalización</b>		<b>461</b>	<b>3,203</b>	<b>70</b>	<b>19</b>	<b>4</b>	<b>48</b>	<b>70</b>	<b>82</b>
Sociedades Administradoras de Inversión Propia		-	(3)	-	-	-	-	-	-
Terceros		-	(23)	-	-	-	-	-	-
FIC		-	(23)	-	-	-	-	-	-
<b>Total Sociedades Administradoras de Inversión</b>		<b>-</b>	<b>(26)</b>	<b>-</b>	<b>-</b>	<b>-</b>	<b>-</b>	<b>-</b>	<b>-</b>
<b>TOTAL ENTIDADES FINANCIERAS NO BANCARIAS</b>		<b>(2,519)</b>	<b>117,915</b>	<b>786</b>	<b>(123)</b>	<b>(187)</b>	<b>984</b>	<b>673</b>	<b>1,152</b>
Total Entidades Financieras Especiales**		638	6,055	(3)	2	46	(51)	(3)	(137)
Total Entidades Públicas****		19,907	57,534	838	162	182	613	957	1,600
Otros*****		215	(10,128)	1	(3)	-	4	1	4
Extranjeros		-	0	-	-	-	-	-	-
<b>TOTAL MOVIMIENTO NETO</b>		<b>18,534</b>	<b>175,013</b>	<b>1,067</b>	<b>50</b>	<b>10</b>	<b>1,007</b>	<b>1,067</b>	<b>2,128</b>

Negociación* TES UVR (Compras - Ventas)		Corrido del 2023	Desde Anuncio JP Morgan	Movimiento Neto del 6 al 11 de mayo de 2023	Tramo Corto (0-3 años)	Tramo Medio (3-5 años)	Tramo Largo (>5 años)	Movimiento del 6 al 12 de mayo de 2023	Corrido de mayo de 2023
Bancos Comerciales		(5,666)	3,511	(254)	35	25	27	87	314
Compañía de Financiamiento Comercial		(3)	(1)	-	-	-	-	-	-
Cooperativas		-	-	-	-	-	-	-	-
Corporaciones Financieras		(196)	(598)	28	10	9	37	55	42
<b>TOTAL ESTABLECIMIENTOS DE CRÉDITO</b>		<b>(5,865)</b>	<b>2,911</b>	<b>(226)</b>	<b>46</b>	<b>33</b>	<b>64</b>	<b>143</b>	<b>357</b>
Fondos de Pensiones y Cesantías Propia		(0)	100	-	-	-	-	-	-
Terceros		(3,335)	21,491	126	(10)	(2)	146	134	349
Fondos de Pensiones - Prima Media		-	(21)	-	-	-	-	-	-
<b>Total Fondos de Pensiones y Cesantías</b>		<b>(3,335)</b>	<b>21,570</b>	<b>126</b>	<b>(10)</b>	<b>(2)</b>	<b>146</b>	<b>134</b>	<b>349</b>
Sociedades Comisionistas de Bolsa Propia		65	(253)	(22)	22	(35)	9	(5)	(23)
Terceros		(59)	(112)	(21)	(21)	0	1	(20)	(27)
Extranjeros		(0)	(38)	-	-	-	-	-	-
FIC		-	(63)	-	-	-	-	-	-
<b>Total Sociedades Comisionistas de Bolsa</b>		<b>6</b>	<b>(364)</b>	<b>(43)</b>	<b>1</b>	<b>(35)</b>	<b>10</b>	<b>(24)</b>	<b>(49)</b>
Sociedades Fiduciarias Propia		(42)	(131)	(2)	2	10	(7)	5	7
Terceros		(5,400)	20,009	(36)	(35)	(7)	(1)	(43)	(244)
Extranjeros***		(1,939)	5,208	(5)	(0)	(2)	(3)	(5)	(135)
FIC		(728)	(192)	(4)	(27)	(2)	(0)	(29)	(93)
Pasivos Pensionales		(5,173)	(1,456)	-	-	-	-	-	-
<b>Total Sociedades Fiduciarias</b>		<b>(5,441)</b>	<b>19,878</b>	<b>(38)</b>	<b>(33)</b>	<b>3</b>	<b>(8)</b>	<b>(38)</b>	<b>(237)</b>
Compañías de Seguros y Capitalización Propia		999	9,141	52	(31)	-	83	52	171
Terceros		-	(3)	-	-	-	-	-	-
Pasivos Pensionales		-	(2)	-	-	-	-	-	-
<b>Total Compañías de Seguros y Capitalización</b>		<b>999</b>	<b>9,138</b>	<b>52</b>	<b>(31)</b>	<b>-</b>	<b>83</b>	<b>52</b>	<b>171</b>
Sociedades Administradoras de Inversión Propia		-	(0)	-	-	-	-	-	-
Terceros		-	(14)	-	-	-	-	-	-
FIC		-	(14)	-	-	-	-	-	-
<b>Total Sociedades Administradoras de Inversión</b>		<b>-</b>	<b>(14)</b>	<b>-</b>	<b>-</b>	<b>-</b>	<b>-</b>	<b>-</b>	<b>-</b>
<b>TOTAL ENTIDADES FINANCIERAS NO BANCARIAS</b>		<b>(7,772)</b>	<b>50,208</b>	<b>97</b>	<b>(73)</b>	<b>(33)</b>	<b>230</b>	<b>124</b>	<b>234</b>
Total Entidades Financieras Especiales**		(438)	20	-	-	-	-	-	24
Total Entidades Públicas****		7,329	12,096	134	28	-	134	162	248
Otros*****		(383)	201	(5)	-	-	(5)	(5)	(17)
Extranjeros		-	(0)	-	-	-	-	-	-
<b>TOTAL MOVIMIENTO NETO</b>		<b>(7,130)</b>	<b>65,436</b>	<b>-</b>	<b>0</b>	<b>-</b>	<b>423</b>	<b>423</b>	<b>845</b>

Cifras en Miles de Millones de Pesos. Fuente: banep. Información actualizada al 12 de mayo de 2023

Los valores que se muestran en la tabla corresponden a los montos negociados en cada fecha y liquidados hasta el 12 de mayo de 2023. Dado lo anterior esta información puede estar sujeta a cambios.

\*\*Corresponde a los flujos nominales por operaciones compra-venta contra pago (420 y 422) y transferencias (423). Además, se incluyen las emisiones, vencimientos y redenciones anticipadas.

\*\*\*Las entidades financieras especiales son Fogafin, Bancolédex, ICETEX, Fogacoop, las Cajas Promotoras de Vivienda de la Nación, la FDN, entre otras.

\*\*\*\* Los recursos de extranjeros son mayoritariamente administrados por BNP Paribas, Cititrust, Corpbanca Trust y Fiduciaria Bogotá.

\*\*\*\*\* Dentro de las Entidades Públicas se registran los movimientos del Banco de la República.

\*\*\*\*\* Dentro de Otros se registran los movimientos de la Bolsa de Valores de Colombia, DECEVAL, la Cámara de Riesgo Central de Contraparte y Personas Jurídicas.

## d. Inversionistas extranjeros en el mercado de deuda pública

### Compras Netas de TES por parte de Inversionistas Extranjeros

		Corrido de 2023	Desde Anuncio JP Morgan	Corrido de mayo	Saldo Compras Netas al 12 de mayo del 2023	% Saldo Disponible TES Pesos o UVR	% Saldo Total TES
Spot	Pesos	\$ 1,750	\$ 98,092	\$ 318	\$ 110,276	35.2%	23.5%
	UVR	\$ (1,939)	\$ 5,170	\$ (135)	\$ 8,175	5.2%	1.7%
Forward*	Pesos	\$ (1,158)	\$ (924)	\$ (869)	\$ 4,039	1.3%	0.9%
	UVR	\$ (613)	\$ (355)	\$ 21	\$ (218)	-0.1%	0.0%

Cifras en miles de millones de pesos. \* Información disponible hasta el 11 de mayo de 2023

#### Saldo del Offshore en TES pesos los mercados spot y forward como porcentaje del saldo disponible

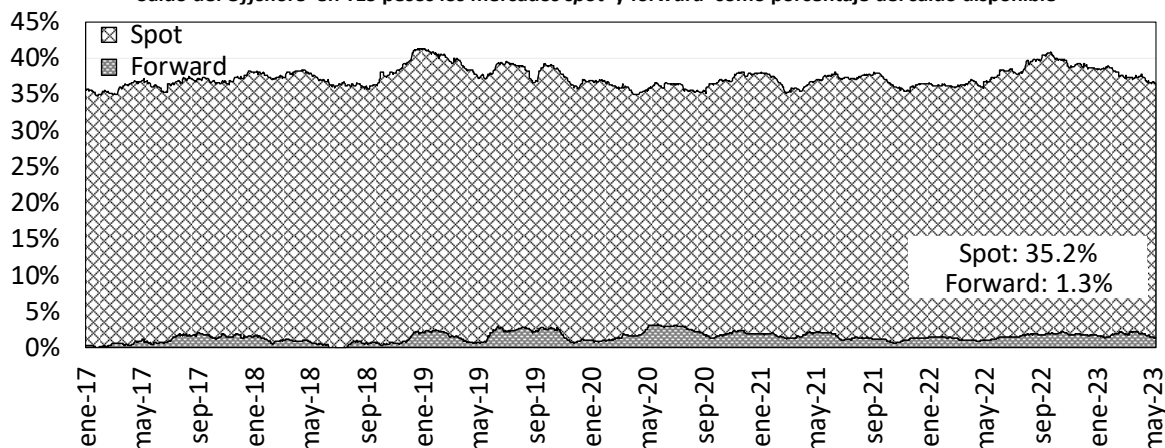

#### Saldo del Offshore en TES Pesos y UVR como porcentaje del saldo total (mercado spot)

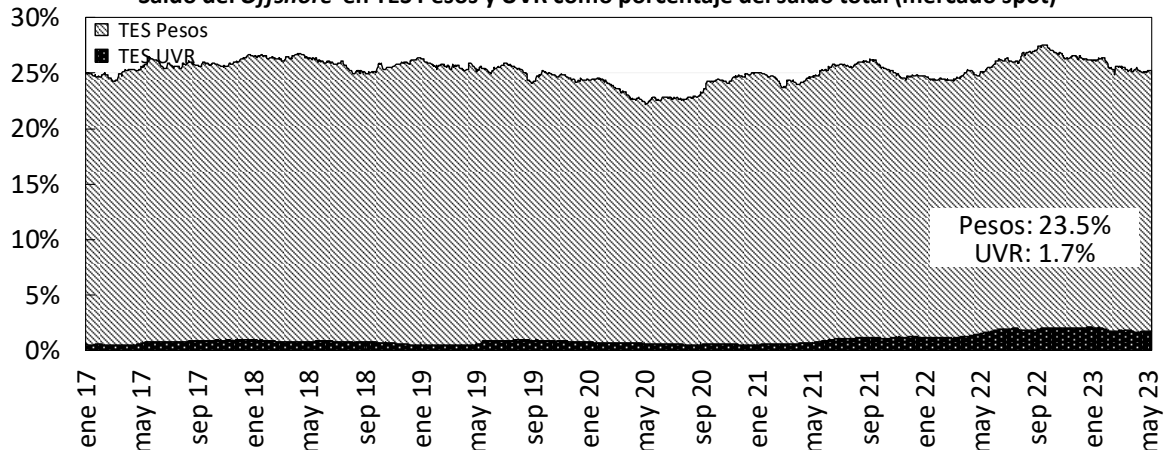

Fuente: Banco de la República

## e. Bonos de deuda pública denominados en dólares

BONOS EN DOLARES	feb-24	may-24	ene-26	abr-27	mar-29	ene-30	abr-31	abr-32	abr-33	feb-34	sep-37	ene-41	feb-42	feb-44	jun-45	may-49	may-51	feb-61
Spread Actual	154	127	275	316	372	393	394	401	447	457	454	470	426	456	446	447	395	373
Spread Semana Anterior	162	145	290	326	384	405	405	413	458	464	464	479	437	466	452	455	404	380
Diferencia Semana Anterior	-8	-18	-15	-10	-12	-12	-11	-12	-11	-7	-10	-9	-11	-10	-6	-8	-9	-7
Precio Actual	98.19	102.09	95.11	90.28	87.45	77.13	74.75	72.82	100.40	96.00	93.18	78.51	61.98	72.72	66.74	67.21	58.78	54.57
Precio Semana Anterior	98.10	101.97	94.84	90.02	87.06	76.72	74.31	72.33	99.83	95.60	92.58	78.09	61.49	72.17	66.54	66.83	58.33	54.26
Diferencia Semana Anterior	9	12	27	26	39	41	44	49	57	40	60	42	49	55	20	38	45	31
Rendimiento Actual	6.4	6.0	6.5	6.7	7.2	7.4	7.4	8.1	7.9	8.1	8.2	8.5	8.1	8.4	8.3	8.3	7.8	7.5
Rendimiento Semana Anterior	6.4	6.1	6.6	6.8	7.3	7.5	7.5	8.1	8.0	8.1	8.3	8.6	8.2	8.5	8.3	8.3	7.8	7.6
Diferencia Semana Anterior	-0.60	-1.50	-1.00	-0.60	-0.80	-0.80	-0.80	-0.60	-0.80	-0.60	-0.70	-0.60	-0.70	-0.70	-0.30	-0.50	-0.60	-0.40

Las diferencias semanales y el Spread en p.b.

Fuente: Minhacienda.

Información Actualizada al 2023 12 de mayo



## 14. Mercado de renta variable en Colombia

	mayo 12	Variación			
		1 semana	1 mes	Año Corrido	Año Completo
<b>MSCI COLCAP</b>	1159.12	-0.43%	-5.93%	-9.87%	-23.02%
<b>Monto Promedio Diario Semanal</b>	43.30 *	-13.7%	-60.27%	-1.0%	-59.9%

A partir del 28 de mayo de 2021 se toma la información del MSCI COLCAP, antes de esto corresponde al índice COLCAP.

\* Miles de millones de pesos

MSCI Colcap y volumen diario transado en las acciones que lo componen

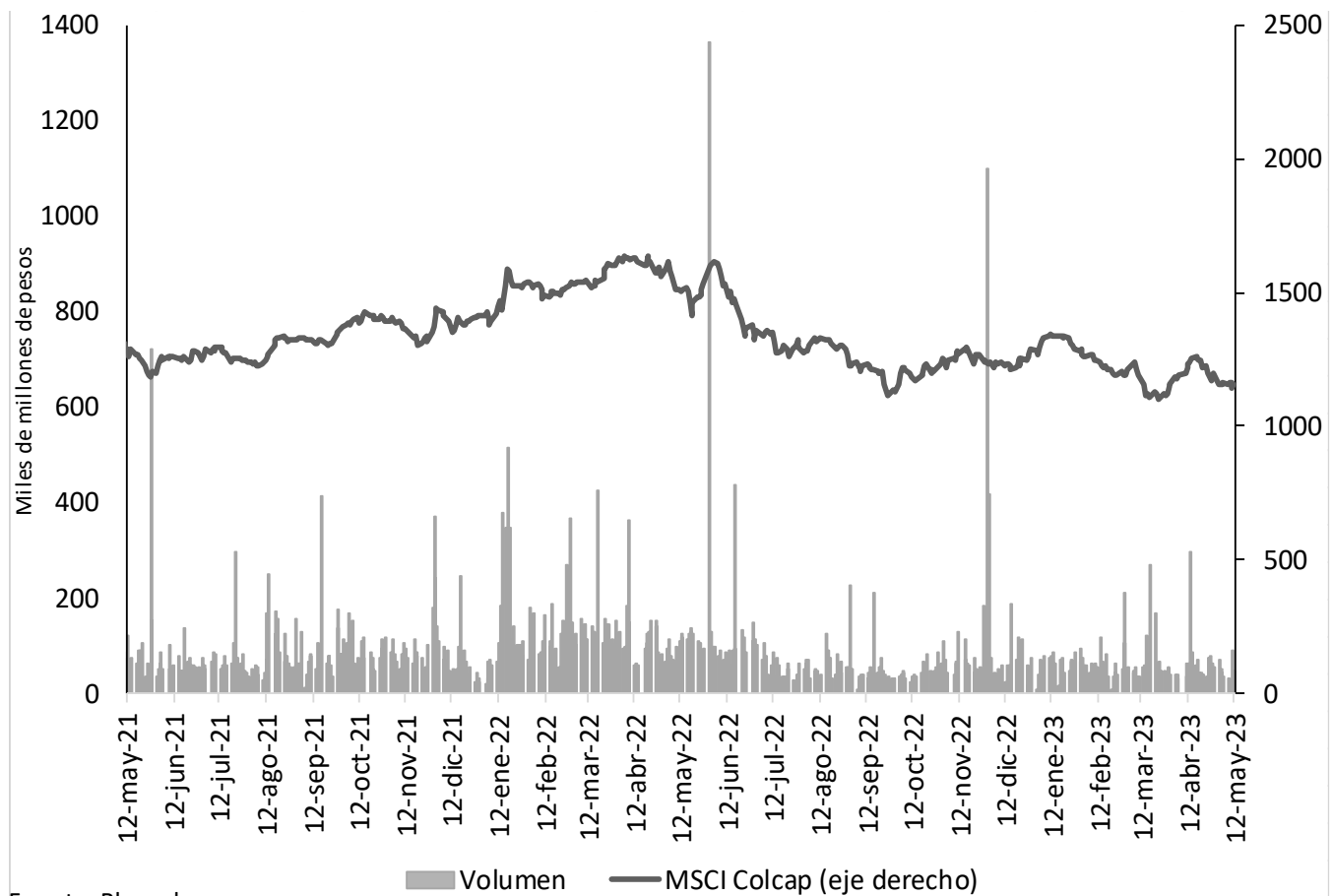

Fuente: Bloomberg.

A partir del 28 de mayo de 2021 se toma la información de MSCI COLCAP, antes de esto corresponde al índice COLCAP.

## 15. Fondos de pensiones

### a. Inversiones de los Fondos de Pensiones Obligatorias

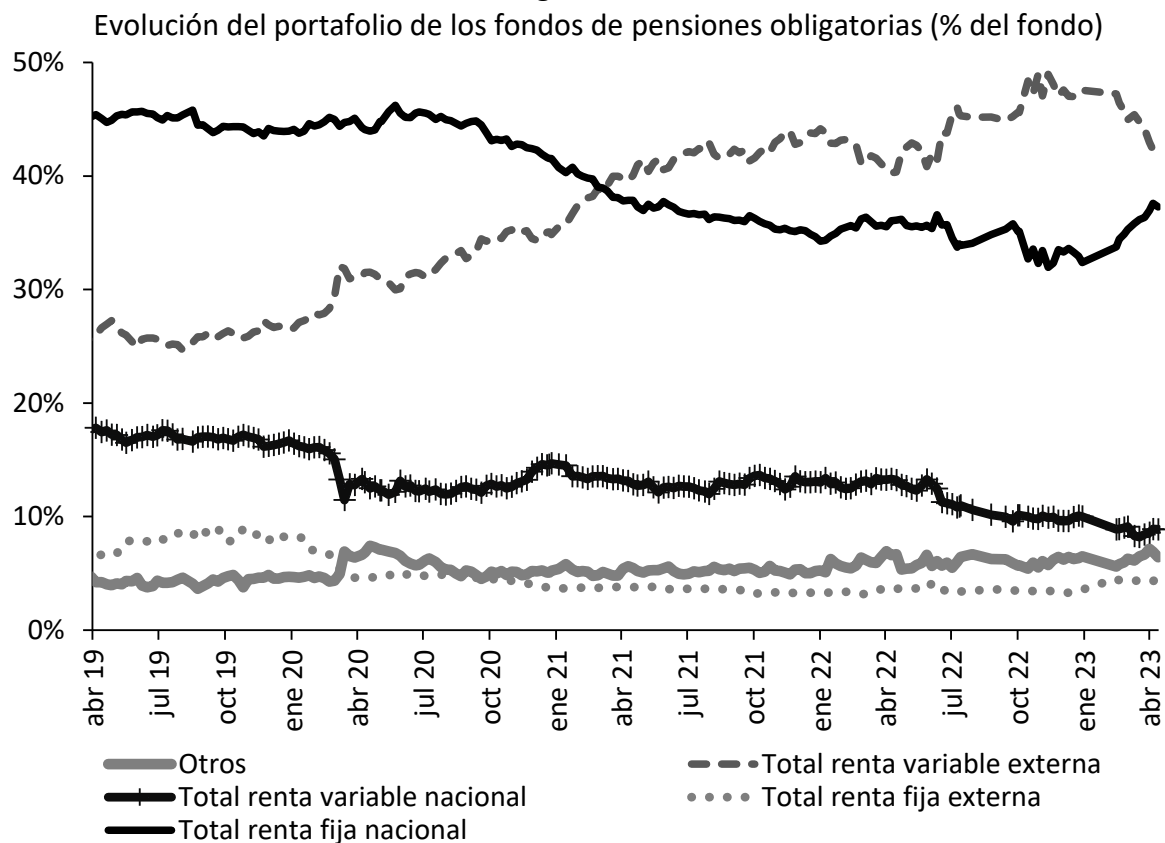

Fuente: Superintendencia Financiera de Colombia. Datos al 19 de abril de 2023.

### Evolución de las inversiones de los fondos de pensiones obligatorias en renta variable local (\$ b)

	12 abr 23			19 abr 23		
	Renta variable local	Total portafolio	% del portafolio	Renta variable local	Total portafolio	% del portafolio
Conservador	1,60	34,61	4,62%	1,62	34,34	4,70%
Mayor riesgo	8,45	66,71	12,67%	8,61	68,50	12,57%
Moderado	21,01	222,46	9,44%	21,09	225,14	9,37%
Retiro programado	1,45	41,10	3,53%	1,46	41,19	3,55%
<b>Total</b>	<b>32,51</b>	<b>364,88</b>	<b>8,91%</b>	<b>32,78</b>	<b>369,17</b>	<b>8,88%</b>

Fuente: Formato 351-Superintendencia Financiera de Colombia. Datos Preliminares sujetos a retransmisión.

Nota: Se presenta la misma información del informe anterior, debido a que no se cuenta con nueva información.

# ***ANEXOS***

## Agregados monetarios y crediticios

### Agregados monetarios sectorizados

Miles de millones de pesos y porcentajes

Concepto	Febrero		Variaciones			
	2022	2023	Mensual		Anual	
			ABS	%	ABS	%
<b>M3 Privado</b>	<b>587,666</b>	<b>668,812</b>	<b>11,989</b>	<b>1.8</b>	<b>81,145</b>	<b>13.8</b>
<b>Efectivo</b>	<b>103,972</b>	<b>106,293</b>	<b>-2,938</b>	<b>-2.7</b>	<b>2,321</b>	<b>2.2</b>
No financiero 1/	103,972	106,293	-2,938	-2.7	2,321	2.2
<b>Depósitos</b>	<b>449,709</b>	<b>532,609</b>	<b>15,862</b>	<b>3.1</b>	<b>82,899</b>	<b>18.4</b>
<b>Cuentas Corrientes</b>	<b>65,225</b>	<b>54,283</b>	<b>-2,055</b>	<b>-3.6</b>	<b>-10,941</b>	<b>-16.8</b>
No financiero 1/	58,890	48,524	-1,851	-3.7	-10,366	-17.6
Sociedades financieras 2/	5,511	4,407	62	1.4	-1,104	-20.0
No residentes	824	1,352	-266	-16.4	528	64.1
<b>Ahorro</b>	<b>145,319</b>	<b>240,099</b>	<b>17,454</b>	<b>7.8</b>	<b>94,779</b>	<b>65.2</b>
No financiero 1/	115,897	190,551	9,272	5.1	74,653	64.4
Sociedades financieras 2/	29,326	49,527	8,183	19.8	20,201	68.9
No residentes	96	21	-1	-4.3	-74	-77.8
<b>CDT</b>	<b>231,641</b>	<b>231,417</b>	<b>722</b>	<b>0.3</b>	<b>-224</b>	<b>-0.1</b>
No financiero 1/	205,751	176,516	-3,513	-2.0	-29,235	-14.2
Sociedades financieras 2/	25,784	54,696	4,203	8.3	28,912	112.1
No residentes	106	206	31	17.7	100	94.0
<b>Bonos</b>	<b>33,985</b>	<b>29,911</b>	<b>-934</b>	<b>-3.0</b>	<b>-4,074</b>	<b>-12.0</b>
No financiero 1/	26,610	21,130	4,062	23.8	-5,480	-20.6
Sociedades financieras 2/	6,447	7,573	-38.6	-38.6	1,126	17.5
No residentes	929	1,208	-232	-16.1	280	30.1
<b>Otros 3/</b>	<b>7,524</b>	<b>6,809</b>	<b>-259</b>	<b>-3.7</b>	<b>-715</b>	<b>-9.5</b>
<b>M3 Público</b>	<b>101,076</b>	<b>107,880</b>	<b>6,024</b>	<b>5.9</b>	<b>6,804</b>	<b>6.7</b>
<b>Depósitos</b>	<b>101,076</b>	<b>107,880</b>	<b>6,024</b>	<b>5.9</b>	<b>6,804</b>	<b>6.7</b>
<b>Cuentas Corrientes</b>	<b>12,742</b>	<b>13,055</b>	<b>280</b>	<b>2.2</b>	<b>313</b>	<b>2.5</b>
Gobierno Central	2,148	2,022	161	8.7	-126	-5.9
Gobiernos Locales	8,130	8,032	209	2.7	-98	-1.2
Empresas Públicas no Financieras	853	1,606	-163	-9.2	753	88.3
Sociedades financieras 4/	1,612	1,395	74	5.6	-216	-13.4
<b>Ahorro</b>	<b>14,774</b>	<b>20,415</b>	<b>2,483</b>	<b>13.8</b>	<b>5,641</b>	<b>38.2</b>
Gobierno Central	3,935	4,265	539	14.5	330	8.4
Gobiernos Locales	1,602	2,210	327	17.4	609	38.0
Empresas Públicas no Financieras	1,124	1,623	493	43.6	499	44.3
Sociedades financieras 4/	8,113	12,317	1,124	10.0	4,204	51.8
<b>CDT</b>	<b>61,740</b>	<b>60,754</b>	<b>2,633</b>	<b>4.5</b>	<b>-987</b>	<b>-1.6</b>
Gobierno Central	12,258	12,227	1,364	12.6	-31	-0.3
Gobiernos Locales	27,394	29,681	1,495	5.3	2,287	8.3
Empresas Públicas no Financieras	12,162	9,678	-1,434	-12.9	-2,484	-20.4
Sociedades financieras 4/	9,926	9,168	1,208	15.2	-759	-7.6
<b>Fiduciarios 5/</b>	<b>7,968</b>	<b>9,727</b>	<b>456</b>	<b>4.9</b>	<b>1,759</b>	<b>22.1</b>
Gobierno Central	7,643	9,560	565	6.3	1,917	25.1
Gobiernos Locales	280	167	-108	-39.3	-113	-40.4
Empresas Públicas no Financieras	0	0	0	-17.9	0	0
Sociedades financieras 4/	45	0	0	0	-45	-100.0
<b>Otros 6/</b>	<b>3,851</b>	<b>3,929</b>	<b>171</b>	<b>4.6</b>	<b>78</b>	<b>2.0</b>
<b>M3 Total</b>	<b>688,742</b>	<b>776,692</b>	<b>18,013</b>	<b>2.4</b>	<b>87,949</b>	<b>12.8</b>
<b>M1 Total</b>	<b>181,939</b>	<b>173,632</b>	<b>-4,713</b>	<b>-2.6</b>	<b>-8,308</b>	<b>-4.6</b>
<b>M2 Total</b>	<b>635,414</b>	<b>726,317</b>	<b>18,579</b>	<b>2.6</b>	<b>90,902</b>	<b>14.3</b>

Fuentes: Banco de la República, cálculos con información de los balances de los establecimientos de crédito, de los formatos 338 y 409 de la Superintendencia Financiera.

Se excluyen los CDT y los bonos en poder del Banco de la República y los CDT emitidos por Findeter en el marco del Decreto 581 y la Resolución 1357 de 2020 del MHCP.

1/ Corresponde a hogares y empresas no financieras.

2/ Corresponde a las sociedades financieras privadas depositarias y no depositarias.

3/ Corresponde a depósitos a la vista y fiduciarios (recaudos realizados).

4/ Corresponde a las sociedades financieras públicas depositarias y no depositarias.

5/ Recaudos realizados.

6/ Incluye depósitos a la vista y bonos.

## Cartera Sectorizada

Miles de millones de pesos y porcentajes

Concepto	Febrero		Variaciones			
	2022	2023	Mensual		Anual	
			ABS	%	ABS	%
<b>Cartera bruta</b>	<b>569,157</b>	<b>652,705</b>	<b>4,236</b>	<b>0.7</b>	<b>83,548</b>	<b>14.7</b>
<b>Privada</b>	<b>547,643</b>	<b>625,193</b>	<b>4,132</b>	<b>0.7</b>	<b>77,551</b>	<b>14.2</b>
No financiero 1/	542,026	610,044	4,641	0.8	68,018	12.5
Sociedades financieras 2/	2,946	10,989	-507	-4.4	8,043	273.1
No residentes	2,671	4,160	-2	-0.0	1,490	55.8
<b>Pública</b>	<b>21,514</b>	<b>27,512</b>	<b>104</b>	<b>0.4</b>	<b>5,997</b>	<b>27.9</b>
Gobierno Central	354	407	-3	-0.7	53	14.9
Gobiernos Locales	13,738	16,919	262	1.6	3,181	23.2
Empresas Públicas no Financieras	7,421	9,407	-175	-1.8	1,986	26.8
Sociedades financieras 3/	1	779	20	2.6	778	77,800.0

Incluye Leasing Financiero

1/ Corresponde a hogares y empresas no financieras.

2/ Corresponde a las sociedades financieras privadas depositarias y no depositarias.

3/ Corresponde a las sociedades financieras públicas depositarias y no depositarias.

No incluye la cartera de las Entidades Financieras Especiales (EFEs).

Fuentes: Banco de la República, cálculos con información de los balances de los establecimientos de crédito, de los formatos 338 y 409 de la Superintendencia Financiera.

## Posición de encaje del sistema financiero

Miles de millones de pesos

Período de encaje requerido	08-mar al 21-mar de 2023	22-mar al 04-abr de 2023
Período de encaje disponible	29-mar al 11-abr de 2023	12-abr al 25-abr de 2023
I. Encaje requerido	35,297.0	34,578.0
II. Encaje disponible	36,589.5	36,342.5
III. Posición de encaje	1,292.5	1,764.5

Datos provisionales sujetos a revisión.

Fuente: Cálculos de la Subgerencia de Política Monetaria e Información Económica del Banco de la República con base en el formato 443 de la Superintendencia Financiera de Colombia

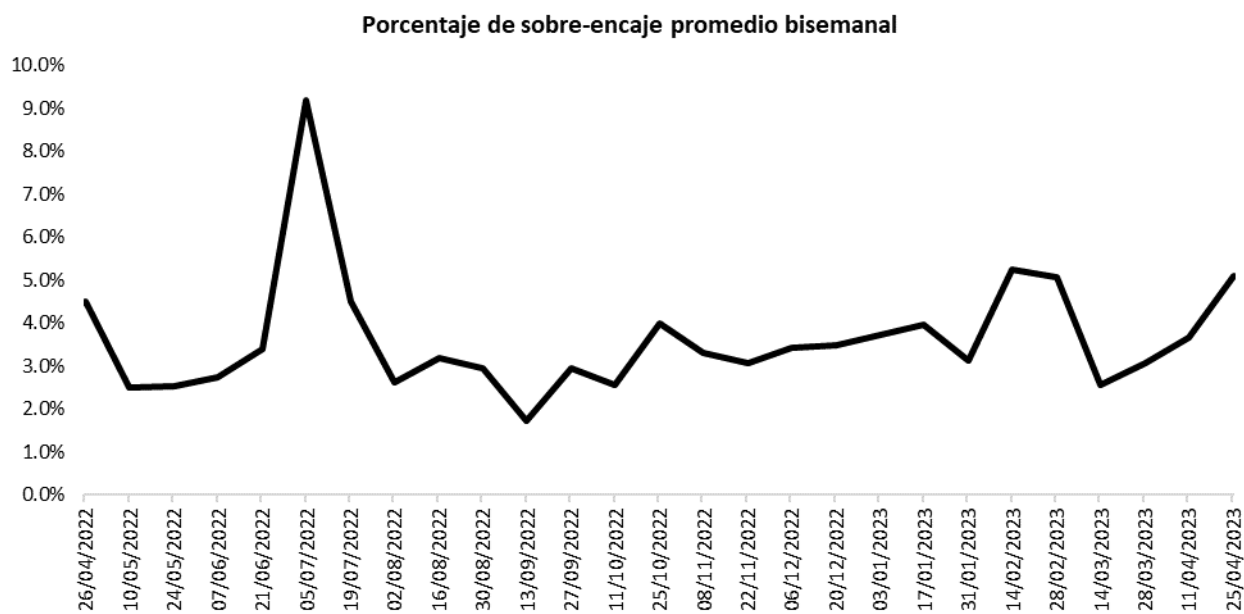

Fuente: Cálculos de la Subgerencia de Política Monetaria e Información Económica del Banco de la República con base en el formato 443 de la Superintendencia Financiera de Colombia.

# Cartera

## Evolución del saldo de la cartera bruta de los establecimientos de crédito

Semana	Fecha 2023	Cartera M/L MM\$			Cartera M/E en pesos MM\$			Cartera Total 1/ MM\$			Cartera M/E en US\$1/ (Millones)		
		2022	2023	Var. % Anual	2022	2023	Var. % Anual	2022	2023	Var. % Anual	2022	2023	Var. % Anual
1	ene-06	538,487.0	628,072.3	16.6	19,727.9	22,241.1	12.7	558,214.8	650,313.4	16.5	4,879.0	4,552.3	-6.7
2	ene-13	539,179.9	627,991.8	16.5	19,457.3	21,324.3	9.6	558,637.2	649,316.0	16.2	4,872.1	4,542.9	-6.8
3	ene-20	540,345.1	628,978.6	16.4	19,324.0	20,934.4	8.3	559,669.0	649,913.0	16.1	4,874.5	4,519.9	-7.3
4	ene-27	542,658.7	630,533.0	16.2	18,818.1	20,557.2	9.2	561,476.7	651,090.2	16.0	4,725.1	4,519.6	-4.3
5	feb-03	543,977.0	630,984.7	16.0	18,602.7	20,930.5	12.5	562,579.7	651,915.2	15.9	4,694.5	4,482.2	-4.5
6	feb-10	548,078.0	632,347.0	15.4	18,313.1	21,658.3	18.3	566,391.1	654,005.3	15.5	4,674.7	4,533.2	-3.0
7	feb-17	550,714.9	634,602.2	15.2	18,265.6	22,266.6	21.9	568,980.5	656,868.9	15.4	4,651.0	4,526.7	-2.7
8	feb-24	553,467.6	634,121.1	14.6	18,060.5	22,077.2	22.2	571,528.2	656,198.3	14.8	4,618.3	4,552.3	-1.4
9	mar-03	554,331.5	633,178.1	14.2	17,356.8	22,144.1	27.6	571,688.3	655,322.2	14.6	4,560.3	4,631.8	1.6
10	mar-10	556,778.0	632,941.2	13.7	17,024.4	22,198.6	30.4	573,802.4	655,139.8	14.2	4,447.8	4,675.2	5.1
11	mar-17	559,169.5	633,652.9	13.3	16,626.3	22,481.2	35.2	575,795.9	656,134.2	14.0	4,351.7	4,660.0	7.1
12	mar-24	560,980.9	634,164.3	13.0	16,360.7	22,164.9	35.5	577,341.6	656,329.2	13.7	4,321.7	4,674.4	8.2
13	mar-31	563,980.3	635,663.1	12.7	16,111.8	21,216.3	31.7	580,092.1	656,879.4	13.2	4,268.3	4,566.5	7.0
14	abr-07	565,163.8	634,612.1	12.3	16,117.3	20,865.0	29.5	581,281.1	655,477.1	12.8	4,266.8	4,564.7	7.0
15	abr-14	566,194.4	635,771.5	12.3	15,832.2	20,026.8	26.5	582,026.6	655,798.4	12.7	4,236.2	4,525.6	6.8
16	abr-21	569,334.4	636,930.7	11.9	16,274.6	20,263.7	24.5	585,609.1	657,194.4	12.2	4,261.4	4,479.5	5.1
17	abr-28	573,329.0	640,129.4	11.7	16,560.6	20,836.8	25.8	589,889.6	660,966.2	12.0	4,175.4	4,462.8	6.9
18	may-05	<b>574,360.9</b>	<b>638,991.8</b>	<b>11.3</b>	<b>17,077.9</b>	<b>20,285.1</b>	<b>18.8</b>	<b>591,438.8</b>	<b>659,276.9</b>	<b>11.5</b>	<b>4,212.7</b>	<b>4,455.8</b>	<b>5.8</b>
19	may-12	575,534.9			17,652.5			593,187.3			4,294.5		
20	may-19	578,173.5			17,210.8			595,384.4			4,313.7		
21	may-26	582,232.4			16,909.8			599,142.2			4,322.2		
22	jun-02	583,483.3			15,585.3			599,068.6			4,132.3		
23	jun-09	585,957.0			16,218.0			602,175.1			4,145.2		
24	jun-16	589,200.9			16,475.5			605,676.5			4,219.0		
25	jun-23	590,875.6			17,348.6			608,224.2			4,200.8		
26	jun-30	592,401.8			17,586.4			609,988.2			4,188.5		
27	jul-07	591,922.9			18,364.5			610,287.4			4,184.9		
28	jul-14	593,756.3			18,614.1			612,370.4			4,234.7		
29	jul-21	595,600.4			18,816.8			614,417.1			4,253.5		
30	jul-28	598,001.2			18,437.2			616,438.4			4,287.4		
31	ago-04	598,508.0			18,623.7			617,131.7			4,293.9		
32	ago-11	599,311.6			18,233.3			617,545.0			4,356.3		
33	ago-18	600,539.8			19,395.9			619,935.7			4,407.9		
34	ago-25	601,959.0			19,428.4			621,387.4			4,427.6		
35	sep-01	603,669.3			20,036.4			623,705.7			4,485.7		
36	sep-08	604,923.8			19,696.5			624,620.3			4,512.0		
37	sep-15	607,497.5			20,183.5			627,681.0			4,550.1		
38	sep-22	608,946.8			20,311.3			629,258.1			4,588.6		
39	sep-29	610,561.9			21,219.5			631,781.4			4,622.4		
40	oct-06	610,911.8			21,426.2			632,338.1			4,652.5		
41	oct-13	611,752.4			21,627.2			633,379.6			4,664.2		
42	oct-20	613,048.3			22,997.3			636,045.7			4,680.7		
43	oct-27	615,065.3			22,588.5			637,653.9			4,687.0		
44	nov-03	616,293.8			23,766.4			640,060.2			4,695.8		
45	nov-10	617,619.1			22,535.6			640,154.7			4,689.0		
46	nov-17	619,639.3			23,269.7			642,908.9			4,659.0		
47	nov-24	621,572.1			22,689.1			644,261.2			4,648.1		
48	dic-01	624,550.4			22,046.0			646,596.4			4,624.5		
49	dic-08	625,601.8			22,168.9			647,770.7			4,603.2		
50	dic-15	627,720.1			22,222.3			649,942.4			4,627.2		
51	dic-22	629,987.0			22,019.3			652,006.3			4,640.5		
52	dic-29	630,786.7			21,969.4			652,756.1			4,567.3		

<sup>1</sup> Corresponde a Cartera Ajustada. No incluye la cartera de las entidades financieras especiales (EFE).

Fuente: Formato 281 de la Superintendencia Financiera.

Evolución del saldo de la cartera bruta de los establecimientos de crédito por modalidad

Semana	Fecha 2023	Comercial <sup>2</sup> MM\$						Consumo <sup>3</sup> MM\$						Microcrédito <sup>4</sup> MM\$						Adquisición de vivienda <sup>5</sup> MM\$		
		Moneda Legal			Moneda Extranjera			Moneda Legal			Moneda Extranjera			Moneda Legal			Moneda Extranjera			Moneda Legal		
		2022	2023	Var. % Anual	2022	2023	Var. % Anual	2022	2023	Var. % Anual	2022	2023	Var. % Anual	2022	2023	Var. % Anual	2022	2023	Var. % Anual	2022	2023	Var. % Anual
1	ene-06	259,343.4	302,894.6	16.8	18,965.8	21,360.1	12.6	179,218.8	211,588.8	18.1	762.1	881.0	15.6	14,473.2	16,613.4	14.8	0.0	0.0	0.0	85,451.6	96,975.5	13.5
2	ene-13	259,355.0	302,608.7	16.7	18,701.3	20,473.9	9.5	179,782.8	211,807.3	17.8	755.9	850.3	12.5	14,471.1	16,598.9	14.7	0.0	0.0	0.0	85,571.0	96,976.9	13.3
3	ene-20	259,448.7	303,313.6	16.9	18,585.2	20,114.0	8.2	180,578.3	211,985.3	17.4	738.8	820.4	11.0	14,543.7	16,653.4	14.5	0.0	0.0	0.0	85,774.4	97,026.3	13.1
4	ene-27	260,746.8	304,685.2	16.9	18,076.1	19,687.6	8.9	181,433.4	212,007.2	16.9	742.0	869.6	17.2	14,640.5	16,750.7	14.4	0.0	0.0	0.0	85,837.9	97,090.0	13.1
5	feb-03	261,478.7	305,275.4	16.7	17,884.4	20,128.5	12.5	181,878.0	211,684.9	16.4	718.2	802.0	11.7	14,657.8	16,773.6	14.4	0.0	0.0	0.0	85,962.4	97,250.8	13.1
6	feb-10	264,376.1	306,379.0	15.9	17,596.5	20,832.7	18.4	182,842.1	211,850.8	15.9	716.6	825.6	15.2	14,689.1	16,786.6	14.3	0.0	0.0	0.0	86,170.5	97,330.7	13.0
7	feb-17	265,503.4	308,239.1	16.1	17,557.7	21,426.3	22.0	184,016.2	212,061.7	15.2	707.8	840.3	18.7	14,722.1	16,847.7	14.4	0.0	0.0	0.0	86,473.2	97,453.8	12.7
8	feb-24	266,851.5	307,771.0	15.3	17,353.6	21,239.0	22.4	185,028.7	211,854.6	14.5	706.9	838.2	18.6	14,812.4	16,921.7	14.2	0.0	0.0	0.0	86,775.0	97,573.8	12.4
9	mar-03	267,045.9	307,154.8	15.0	16,691.3	21,337.7	27.8	185,502.0	211,391.3	14.0	665.6	806.4	21.2	14,816.0	16,963.0	14.5	0.0	0.0	0.0	86,967.6	97,668.9	12.3
10	mar-10	268,444.3	306,790.0	14.3	16,358.1	21,396.7	30.8	186,388.1	211,463.7	13.5	666.3	801.9	20.3	14,837.5	16,969.4	14.4	0.0	0.0	0.0	87,108.0	97,718.1	12.2
11	mar-17	269,424.9	307,246.1	14.0	15,962.2	21,672.4	35.8	187,541.5	211,536.7	12.8	664.2	808.8	21.8	14,882.1	17,037.6	14.5	0.0	0.0	0.0	87,321.0	97,832.5	12.0
12	mar-24	270,138.0	307,745.9	13.9	15,692.0	21,355.0	36.1	188,358.8	211,425.9	12.2	668.7	809.9	21.1	14,935.0	17,105.1	14.5	0.0	0.0	0.0	87,549.2	97,887.4	11.8
13	mar-31	271,608.0	308,515.4	13.6	15,444.8	20,426.7	32.3	189,443.6	211,822.8	11.8	667.0	789.6	18.4	14,958.3	17,217.4	15.1	0.0	0.0	0.0	87,970.4	98,107.6	11.5
14	abr-07	272,445.5	308,027.5	13.1	15,451.4	20,091.0	30.0	189,692.7	211,330.8	11.4	665.8	774.0	16.2	14,955.7	17,180.5	14.9	0.0	0.0	0.0	88,069.9	98,073.3	11.4
15	abr-14	272,533.5	308,989.0	13.4	15,151.9	19,262.7	27.1	190,538.9	211,491.5	11.0	680.2	764.1	12.3	14,980.8	17,185.2	14.7	0.0	0.0	0.0	88,141.2	98,105.9	11.3
16	abr-21	274,542.8	309,761.5	12.8	15,562.7	19,497.0	25.3	191,446.1	211,725.7	10.6	711.9	766.7	7.7	15,036.8	17,240.6	14.7	0.0	0.0	0.0	88,308.7	98,202.9	11.2
17	abr-28	276,643.9	312,737.5	13.0	15,810.6	20,046.5	26.8	192,775.5	211,580.3	9.8	750.1	790.3	5.4	15,146.8	17,379.1	14.7	0.0	0.0	0.0	88,762.8	98,432.5	10.9
18	may-05	277,475.4	312,354.6	12.6	16,314.2	19,512.9	19.6	192,882.9	210,908.8	9.3	763.7	772.3	1.1	15,136.2	17,344.0	14.6	0.0	0.0	0.0	88,866.4	98,384.4	10.7
19	may-12	277,288.1			16,860.4			194,023.4			792.1			15,177.6			0.0			89,045.8		
20	may-19	278,685.4			16,439.3			194,945.1			771.5			15,242.9			0.0			89,300.2		
21	may-26	281,228.4			16,143.6			196,033.5			766.1			15,326.0			0.0			89,644.5		
22	jun-02	281,853.3			14,875.3			196,443.9			710.1			15,324.9			0.0			89,861.2		
23	jun-09	283,399.4			15,474.3			197,172.5			743.7			15,330.7			0.0			90,054.4		
24	jun-16	285,484.4			15,726.7			198,036.0			748.8			15,375.0			0.0			90,305.5		
25	jun-23	285,514.4			16,578.6			199,408.5			770.0			15,430.1			0.0			90,522.6		
26	jun-30	286,298.3			16,774.2			199,813.9			812.2			15,424.9			0.0			90,864.7		
27	jul-07	286,048.3			17,517.0			199,527.9			847.5			15,379.3			0.0			90,967.5		
28	jul-14	286,873.7			17,767.5			200,281.0			846.6			15,415.9			0.0			91,185.7		
29	jul-21	287,723.5			17,963.7			201,038.3			853.1			15,461.4			0.0			91,377.2		
30	jul-28	288,626.9			17,594.2			201,926.9			843.0			15,581.9			0.0			91,865.5		
31	ago-04	288,972.2			17,795.4			201,972.0			828.3			15,588.0			0.0			91,975.9		
32	ago-11	288,684.3			17,424.9			202,820.3			808.4			15,630.2			0.0			92,176.9		
33	ago-18	289,001.6			18,553.0			203,532.0			842.9			15,667.7			0.0			92,338.5		
34	ago-25	289,288.2			18,570.6			204,295.4			857.7			15,770.1			0.0			92,605.3		
35	sep-01	289,831.2			19,161.6			205,051.9			874.7			15,871.4			0.0			92,914.8		
36	sep-08	290,562.6			18,840.5			205,396.0			856.0			15,887.2			0.0			93,078.0		
37	sep-15	291,966.6			19,321.9			206,262.1			861.6			15,965.4			0.0			93,303.5		
38	sep-22	292,107.1			19,441.8			207,255.0			869.5			16,051.9			0.0			93,532.7		
39	sep-29	292,393.1			20,305.7			208,029.0			913.8			16,159.8			0.0			93,979.9		
40	oct-06	292,883.5			20,521.6			207,820.6			904.6			16,131.1			0.0			94,076.7		
41	oct-13	292,657.5			20,703.6			208,630.2			923.6			16,190.8			0.0			94,273.9		
42	oct-20	293,016.3			22,031.2			209,332.6			966.2			16,233.4			0.0			94,465.9		
43	oct-27	294,227.4			21,640.9			209,716.9			947.7			16,329.5			0.0			94,791.4		
44	nov-03	295,031.9			22,802.5			209,855.5			963.8			16,362.2			0.0			95,044.2		
45	nov-10	295,618.9			21,618.1			210,452.7			917.5			16,371.2			0.0			95,176.3		
46	nov-17	296,804.3			22,336.2			210,895.1			933.4			16,410.9			0.0			95,528.9		
47	nov-24	297,761.3			21,770.4			211,580.8			918.7			16,512.7			0.0			95,717.3		
48	dic-01	299,803.9			21,148.3			212,119.3			897.7			16,566.7			0.0			96,060.4		
49	dic-08	300,898.8			21,274.5			211,935.4			894.4			16,544.3			0.0			96,223.3		
50	dic-15	302,927.0			21,354.7			211,764.6			867.6			16,563.8			0.0			96,464.7		
51	dic-22	304,544.7			21,164.5			212,212.7			854.8			16,630.8			0.0			96,598.9		
52	dic-29	304,533.9			21,101.4			212,566.9			868.0			16,682.1			0.0			97,003.8		

1 Corresponde a Cartera Ajustada. No incluye la cartera de las entidades financieras especiales (EFE).

2/ Incluye ajuste por leasing operativo

3/ Incluye tarjetas de crédito y avances de todos los plazos.

4/ A partir de abril 07/2023 corresponde a la modalidad de "Créditos productivos" creada por el Decreto 455 de marzo 29/2023 del Ministerio de Hacienda. Incluye créditos de descuento.

5/ Corresponde a créditos otorgados para adquisición de vivienda, incluye los ajustes de titularización de la cartera hipotecaria y por ventas de cartera para manejo a través de derechos fiduciarios.

Fuente: Formato 281 de la Superintendencia Financiera.

## Desembolsos y tasas de interés cartera comercial

Moneda Legal

Semana	Fecha 2023	Comercial <sup>2</sup>				Ordinario				Preferencial				Tesorería			
		Desembolsos MM\$		Tasa de interés % <sup>3</sup>		Desembolsos MM\$		Tasa de interés % <sup>3</sup>		Desembolsos MM\$		Tasa de interés % <sup>3</sup>		Desembolsos MM\$		Tasa de interés % <sup>3</sup>	
		2022	2023	2022	2023	2022	2023	2022	2023	2022	2023	2022	2023	2022	2023	2022	2023
1	ene-06	1,497.9	1,929.4	7.85	19.73	684.6	1,223.3	9.17	20.07	676.9	659.2	6.20	19.49	136.4	46.8	9.37	14.15
2	ene-13	2,362.7	2,624.1	8.22	19.51	934.1	1,661.4	8.81	20.33	997.2	884.6	6.90	18.52	431.5	78.1	9.98	13.34
3	ene-20	2,737.6	3,910.5	7.83	20.22	1,170.2	2,347.9	9.01	20.87	1,379.1	1,370.5	6.84	19.75	188.3	192.0	7.76	15.63
4	ene-27	3,859.4	4,997.9	7.79	19.80	1,624.6	3,483.9	8.77	20.07	1,773.0	1,333.6	6.64	19.56	461.8	180.5	8.77	16.49
5	feb-03	3,226.3	4,343.4	7.90	19.90	1,448.3	2,466.8	9.03	21.23	1,637.0	1,563.6	6.93	18.47	141.0	313.1	7.53	16.56
6	feb-10	5,013.7	4,307.5	8.30	20.08	2,327.1	2,738.7	8.66	20.62	2,466.6	1,427.2	7.98	19.61	220.0	141.6	8.19	14.49
7	feb-17	3,733.8	5,242.3	8.39	20.36	1,944.7	3,023.6	9.40	21.44	1,618.2	1,904.0	7.18	19.45	170.9	314.7	8.30	15.41
8	feb-24	4,384.8	3,391.9	8.46	20.31	1,818.9	2,116.3	9.88	21.50	2,190.0	1,024.2	7.52	19.19	375.8	251.4	7.12	14.88
9	mar-03	3,665.4	5,277.6	8.84	20.16	1,897.5	2,655.9	9.76	21.45	1,635.7	2,260.7	7.79	19.18	132.3	360.9	8.67	16.90
10	mar-10	3,721.3	3,285.6	8.84	20.89	1,520.9	2,080.3	10.28	21.65	2,058.5	1,096.5	7.76	19.89	141.9	108.7	8.99	16.55
11	mar-17	3,281.2	3,992.5	9.31	19.61	1,585.4	2,333.7	10.50	20.81	1,569.0	1,564.9	8.13	18.08	126.8	93.9	9.06	15.04
12	mar-24	3,016.9	4,199.9	9.42	19.16	1,363.6	2,569.3	10.53	20.18	1,453.6	1,353.4	8.42	17.92	199.7	277.2	9.12	15.72
13	mar-31	5,191.8	6,221.3	9.28	18.77	2,130.8	3,368.3	10.63	19.79	2,819.6	2,516.9	8.33	17.96	241.4	336.1	8.52	14.74
14	abr-07	3,456.5	2,342.8	9.34	18.73	1,463.9	1,185.1	10.56	20.11	1,764.4	1,046.7	8.29	17.57	228.2	110.9	9.58	14.84
15	abr-14	2,016.3	4,088.3	10.09	18.52	939.8	2,070.0	11.71	19.94	948.2	1,920.0	8.56	17.14	128.3	98.2	9.54	15.71
16	abr-21	4,404.5	4,407.2	9.68	18.66	1,819.8	2,451.5	10.94	19.64	2,378.8	1,821.7	8.78	17.65	205.9	133.9	8.91	14.53
17	abr-28	5,523.2	8,242.4	10.10	18.94	2,643.6	3,947.8	11.40	18.86	2,583.3	4,039.9	8.96	19.18	296.3	254.7	8.46	16.49
<b>18</b>	<b>may-05</b>	<b>3,032.3</b>	<b>3,341.0</b>	<b>10.63</b>	<b>18.88</b>	<b>1,510.3</b>	<b>2,147.4</b>	<b>11.73</b>	<b>19.74</b>	<b>1,389.7</b>	<b>1,119.4</b>	<b>9.48</b>	<b>17.39</b>	<b>132.3</b>	<b>74.1</b>	<b>10.15</b>	<b>16.32</b>
19	may-12	2,761.9		11.07		1,478.6		12.28		1,139.5		9.65		143.8		9.86	
20	may-19	4,241.1		10.65		1,777.0		11.88		2,324.5		9.75		139.5		10.06	
21	may-26	5,175.3		10.88		2,224.6		12.15		2,676.3		9.96		274.5		9.43	
22	jun-02	3,825.1		11.20		1,661.8		12.39		2,021.2		10.26		142.0		10.60	
23	jun-09	4,452.4		11.87		2,088.2		12.64		2,159.6		11.13		204.6		11.81	
24	jun-16	4,087.4		11.84		1,985.8		12.71		1,943.7		10.98		158.0		11.58	
25	jun-23	4,067.4		11.83		2,157.9		12.71		1,690.5		10.91		219.0		10.31	
26	jun-30	5,112.6		12.17		2,585.9		13.21		2,126.6		11.20		400.2		10.64	
27	jul-07	2,637.6		12.77		1,589.3		13.47		869.9		11.66		178.4		11.89	
28	jul-14	3,746.7		13.16		2,310.2		13.68		1,000.5		12.66		436.0		11.52	
29	jul-21	3,825.0		13.22		1,988.7		13.97		1,384.7		12.60		451.7		11.81	
30	jul-28	6,307.6		13.47		3,542.9		14.25		1,844.1		12.93		920.7		11.55	
31	ago-04	3,303.0		14.71		2,205.0		15.10		1,048.9		14.08		49.2		10.41	
32	ago-11	3,222.1		14.69		2,340.5		15.14		738.4		13.82		143.3		11.66	
33	ago-18	3,363.7		14.60		2,359.6		15.14		879.8		13.59		124.2		11.70	
34	ago-25	3,885.5		14.88		2,642.6		15.42		1,088.9		14.16		154.0		10.65	
35	sep-01	4,800.9		15.05		2,771.3		15.69		1,808.5		14.56		221.1		11.07	
36	sep-08	3,654.1		15.17		2,359.2		15.68		1,098.2		14.75		196.7		11.36	
37	sep-15	5,738.9		13.61		2,788.4		15.26		2,734.4		12.11		216.0		11.37	
38	sep-22	3,853.4		15.56		2,434.6		16.31		1,188.1		14.77		230.7		11.67	
39	sep-29	5,880.9		15.59		3,555.5		16.36		2,084.2		14.69		241.2		12.10	
40	oct-06	3,121.0		16.37		2,129.0		16.73		868.2		16.06		123.9		12.44	
41	oct-13	3,412.8		16.08		2,285.0		16.71		962.0		15.22		165.8		12.42	
42	oct-20	3,337.4		16.63		2,266.4		17.25		931.2		15.78		139.7		12.27	
43	oct-27	5,110.2		16.97		3,160.9		17.66		1,688.8		16.27		260.6		13.04	
44	nov-03	4,919.0		17.26		2,968.8		17.75		1,753.5		16.81		196.7		13.87	
45	nov-10	3,310.3		17.59		1,982.2		18.01		1,138.6		17.28		189.5		15.06	
46	nov-17	3,990.6		18.08		2,772.1		18.61		1,078.5		17.21		140.0		14.50	
47	nov-24	4,685.1		17.64		2,706.3		18.49		1,605.9		17.03		372.8		14.02	
48	dic-01	6,969.2		17.54		4,594.4		17.87		2,006.7		17.38		368.1		14.21	
49	dic-08	4,739.1		19.18		2,391.4		19.65		2,247.7		18.88		100.1		14.94	
50	dic-15	6,286.4		18.65		3,983.7		19.26		1,991.0		18.04		311.7		14.73	
51	dic-22	6,766.2		18.48		4,227.1		18.77		2,072.0		18.58		467.1		15.37	
52	dic-29	6,693.3		19.13		4,173.7		19.59		2,160.9		18.73		358.7		16.26	

1/ Incluye leasing financiero

2/ Promedio ponderado por monto de las tasa de los créditos ordinarios, de tesorería y preferenciales. No incluye construcción de vivienda.

3/ Promedio ponderado por monto

Fuente: Formato 088 de la Superintendencia Financiera.

Nota: a partir del 01 de jul/2022 la información de tasas activas proviene del formato 414 de la Superintendencia Financiera de Colombia. Las tasas obtenidas con la nueva fuente no son estrictamente comparables con las anteriores obtenidas a partir del formato 88.



Desembolsos y tasas de interés cartera de consumo y tarjeta de crédito 1/  
Moneda Legal

Semana	Fecha	Consumo <sup>2</sup>				Tarjetas de Crédito <sup>3</sup>			
		Desembolsos MM\$		Tasa de interés % <sup>4</sup>		Desembolsos MM\$		Tasa de interés % <sup>4</sup>	
		2022	2023	2022	2023	2022	2023	2022	2023
1	ene-06	1,419	941	16.87	31.57	672	773	24.57	40.50
2	ene-13	1,437	980	17.27	31.79	680	733	24.35	40.36
3	ene-20	2,179	1,353	16.96	31.02	738	810	24.34	40.15
4	ene-27	2,462	1,465	16.26	29.56	741	796	24.28	39.78
5	feb-03	2,383	1,651	16.46	29.50	741	805	24.69	40.08
6	feb-10	2,264	1,398	16.79	30.62	731	748	25.07	41.05
7	feb-17	2,630	1,523	16.82	30.16	723	768	25.18	40.91
8	feb-24	2,985	1,486	16.28	29.62	741	724	25.05	41.10
9	mar-03	2,817	1,810	16.48	28.79	752	759	25.27	41.28
10	mar-10	2,298	1,324	17.11	30.60	888	735	25.26	42.19
11	mar-17	2,377	1,386	16.92	30.59	870	725	25.40	41.12
12	mar-24	2,052	1,151	17.17	30.44	715	700	25.63	40.79
13	mar-31	2,808	1,681	16.71	28.67	775	758	25.40	40.52
14	abr-07	2,063	882	18.48	30.38	795	607	26.45	41.55
15	abr-14	1,473	1,250	19.03	30.34	662	774	26.62	41.63
16	abr-21	2,289	1,400	18.54	29.32	830	743	26.49	41.21
17	abr-28	2,934	1,742	17.77	28.00	803	775	26.24	40.25
<b>18</b>	<b>may-05</b>	<b>2,046</b>	<b>1,038</b>	<b>19.58</b>	<b>29.85</b>	<b>824</b>	<b>721</b>	<b>27.02</b>	<b>39.99</b>
19	may-12	2,263		19.11		826		27.28	
20	may-19	2,344		19.15		795		27.30	
21	may-26	2,574		18.70		810		27.28	
22	jun-02	2,003		19.12		757		27.74	
23	jun-09	2,049		19.93		772		28.15	
24	jun-16	2,120		20.36		969		27.97	
25	jun-23	1,741		19.92		998		28.18	
26	jun-30	2,149		19.79		837		28.33	
27	jul-07	1,442		21.97		818		29.45	
28	jul-14	2,038		22.17		858		29.34	
29	jul-21	1,805		22.45		793		29.41	
30	jul-28	2,553		21.26		787		28.95	
31	ago-04	1,976		22.85		859		29.94	
32	ago-11	1,993		23.27		837		29.94	
33	ago-18	1,685		24.07		783		30.33	
34	ago-25	2,149		22.99		812		30.03	
35	sep-01	2,338		23.01		835		30.64	
36	sep-08	1,885		24.90		806		32.42	
37	sep-15	2,008		24.84		827		32.46	
38	sep-22	2,009		24.30		819		32.50	
39	sep-29	2,317		23.61		866		32.57	
40	oct-06	1,717		26.14		844		33.80	
41	oct-13	1,792		26.12		836		33.99	
42	oct-20	1,492		26.82		798		34.09	
43	oct-27	2,058		25.16		823		33.85	
44	nov-03	1,915		26.23		809		34.69	
45	nov-10	1,478		27.48		777		35.94	
46	nov-17	1,387		27.70		785		35.97	
47	nov-24	1,752		27.38		879		35.85	
48	dic-01	1,811		27.00		993		36.46	
49	dic-08	1,178		29.19		838		39.22	
50	dic-15	1,482		29.02		907		39.01	
51	dic-22	1,555		28.63		1,075		38.91	
52	dic-29	1,434		28.09		888		38.94	

1/ Incluye leasing financiero.

2/ Incluye créditos en pesos y en UVR.

3/ Promedio ponderado por monto. No incluye avances ni compras a 1 mes.

4/ Corresponde al promedio ponderado por monto de la tasa de los desembolsos en pesos y en UVR. Antes de realizar el promedio ponderado, a la tasa de interés de los créditos en UVR se les sumó la variación anual de la UVR de la respectiva semana.

Fuente: Formato 088 de la Superintendencia Financiera.

Nota: a partir del 01 de jul/2022 la información de tasas activas proviene del formato 414 de la Superintendencia Financiera de Colombia. Las tasas obtenidas con la nueva fuente no son estrictamente comparables con las anteriores obtenidas a partir del formato 88.

## Desembolsos y tasas de interés cartera de microcrédito y de vivienda 1/

Moneda Legal

Semana	Fecha 2023	Microcrédito <sup>2</sup>				Vivienda <sup>3</sup>							
		Desembolsos MM\$		Tasa de interés % <sup>4</sup>		Construcción No VIS		Adquisición No VIS					
		2022	2023	2022	2023	2022	2023	2022	2023				
1	ene-06	64	132	39.24	35.81	24	6	8.68	15.99	163	157	9.37	16.74
2	ene-13	103	169	39.27	39.00	25	3	7.54	17.48	139	131	9.46	17.20
3	ene-20	155	234	38.71	38.09	35	8	8.53	17.38	223	175	9.42	17.91
4	ene-27	167	242	37.70	36.83	65	4	7.94	18.41	283	224	9.53	18.12
5	feb-03	145	218	37.79	38.68	54	10	9.06	17.97	280	304	9.56	18.05
6	feb-10	161	234	38.33	39.45	49	8	9.15	18.49	353	198	9.75	18.68
7	feb-17	171	237	37.67	38.94	52	9	8.83	18.64	418	221	9.73	18.50
8	feb-24	177	249	37.46	37.45	69	8	8.70	18.28	442	254	9.84	18.58
9	mar-03	157	251	36.76	36.37	55	6	9.27	18.66	376	305	9.91	18.26
10	mar-10	152	229	38.02	37.90	62	7	9.21	18.00	272	180	10.31	18.78
11	mar-17	160	252	37.99	37.16	81	9	9.05	18.60	314	217	10.42	18.52
12	mar-24	128	210	38.04	36.29	144	7	11.08	18.03	309	171	10.36	18.50
13	mar-31	178	309	37.18	35.09	64	10	9.57	18.58	584	382	10.47	18.47
14	abr-07	130	115	39.84	33.20	74	6	9.45	18.28	248	116	10.55	18.32
15	abr-14	114	215	39.38	36.34	30	7	10.23	17.88	151	151	10.91	18.69
16	abr-21	150	238	38.95	36.79	34	7	10.90	18.30	278	216	10.87	18.48
17	abr-28	199	318	37.94	34.12	78	8	9.99	17.70	592	352	11.02	18.28
18	may-05	132	172	39.31	34.93	58	6	10.61	19.82	256	120	11.08	18.48
19	may-12	163		39.54		49		10.88		283		11.29	
20	may-19	166		39.39		53		10.99		327		11.76	
21	may-26	174		38.96		130		10.90		502		11.72	
22	jun-02	133		38.95		43		11.75		354		11.78	
23	jun-09	158		40.87		84		11.24		293		11.90	
24	jun-16	171		40.53		52		11.40		331		12.11	
25	jun-23	140		40.28		42		11.38		312		12.15	
26	jun-30	214		32.08		6		11.95		491		12.17	
27	jul-07	144		33.09		3		11.36		211		12.17	
28	jul-14	218		35.53		6		11.41		319		12.53	
29	jul-21	200		33.08		5		11.67		277		12.69	
30	jul-28	304		32.26		5		11.22		610		12.68	
31	ago-04	219		32.30		7		11.24		241		12.71	
32	ago-11	238		34.35		6		13.20		293		13.33	
33	ago-18	191		34.74		5		13.33		235		13.48	
34	ago-25	246		34.41		8		12.27		341		13.85	
35	sep-01	257		32.33		9		13.46		452		13.82	
36	sep-08	222		34.93		9		13.44		247		14.17	
37	sep-15	256		34.53		10		13.96		298		14.62	
38	sep-22	241		34.87		6		15.27		288		14.84	
39	sep-29	294		33.98		12		14.26		516		14.74	
40	oct-06	177		34.83		7		15.13		216		15.16	
41	oct-13	243		35.53		10		14.69		262		15.37	
42	oct-20	200		35.24		7		13.65		241		15.77	
43	oct-27	273		34.78		11		14.78		426		15.88	
44	nov-03	230		35.03		8		15.30		369		15.70	
45	nov-10	200		36.84		8		15.63		221		15.80	
46	nov-17	202		37.00		9		15.15		255		16.24	
47	nov-24	260		36.41		10		15.46		362		16.36	
48	dic-01	264		34.14		10		15.78		467		16.56	
49	dic-08	189		37.00		7		16.32		239		16.77	
50	dic-15	239		36.43		9		15.81		346		17.08	
51	dic-22	242		36.50		11		16.69		378		17.21	
52	dic-29	215		34.80		10		16.75		631		17.34	

1/ Incluye leasing financiero.

2/ A partir de abril 07/2023 corresponden a la modalidad de "Créditos productivos" creada por el Decreto 455 de marzo 29/2023 del Ministerio de Hacienda. Incluye créditos de redescuento.

3/ Incluye créditos en pesos y en UVR.

4/ Promedio ponderado por monto

5/ Corresponde al promedio ponderado por monto de la tasa de los desembolsos en pesos y en UVR. Antes de realizar el promedio ponderado, a la tasa de interés de los créditos en UVR se les sumó la variación anual de la UVR de la respectiva semana.

Fuente: Formato 088 de la Superintendencia Financiera.

Nota: a partir del 01 de jul/2022 la información de tasas activas proviene del formato 414 de la Superintendencia Financiera de Colombia. Las tasas obtenidas con la nueva fuente no son estrictamente comparables con las anteriores obtenidas a partir del formato 88.

## Cartera bruta como porcentaje del PIB

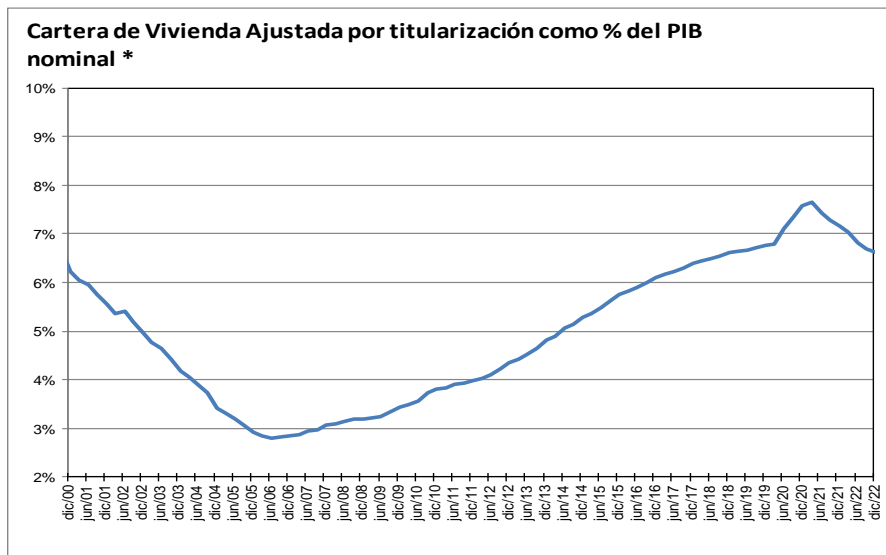
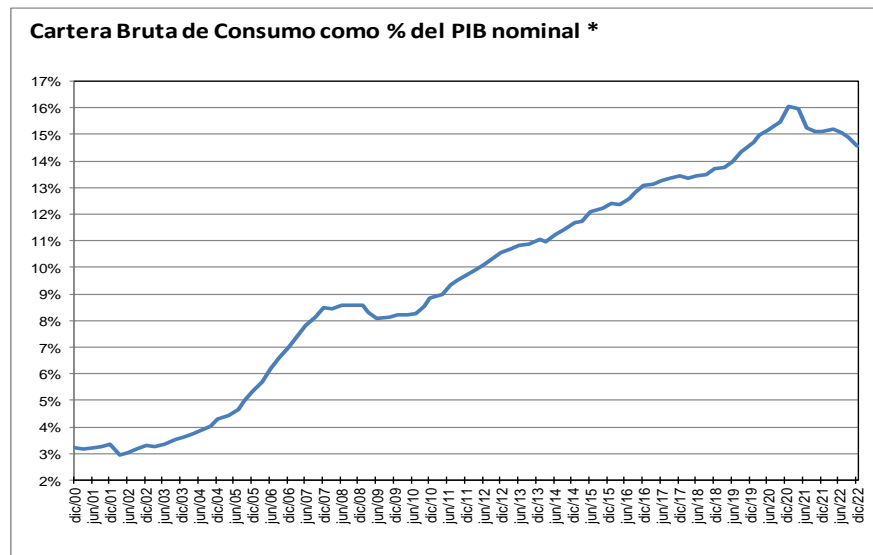
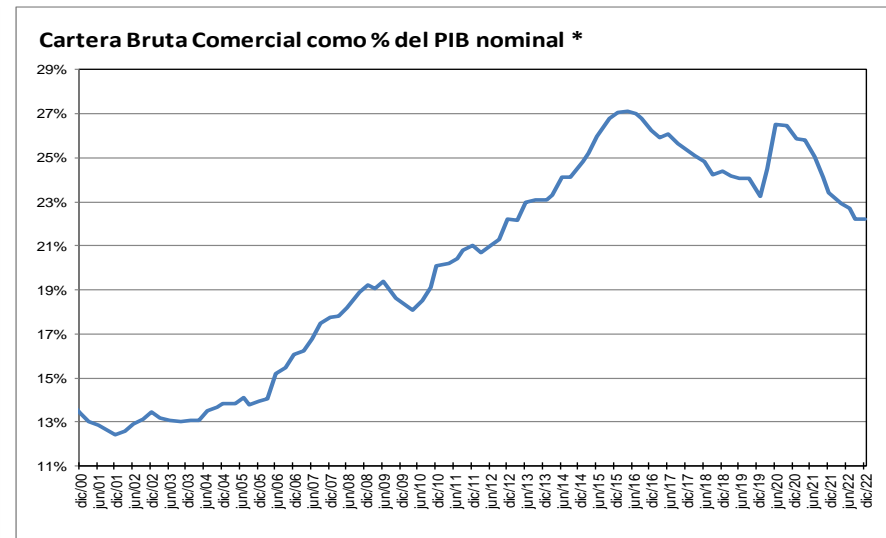
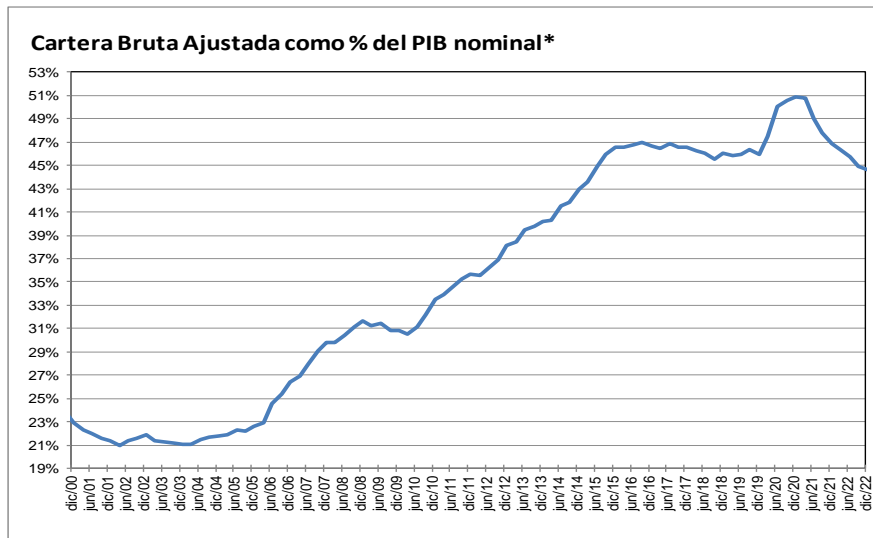

\* Corresponde a cartera en moneda total y no incluye la cartera de las entidades financieras especiales. El PIB se refiere al nominal sin desestacionalizar.

Fuente: A partir de 2002 Formato 281 de la Superintendencia financiera de Colombia y ajustes del BR. Antes balances mensuales.

**Cartera e inversiones como porcentaje de los activos de los establecimientos de crédito  
(Moneda Total)**

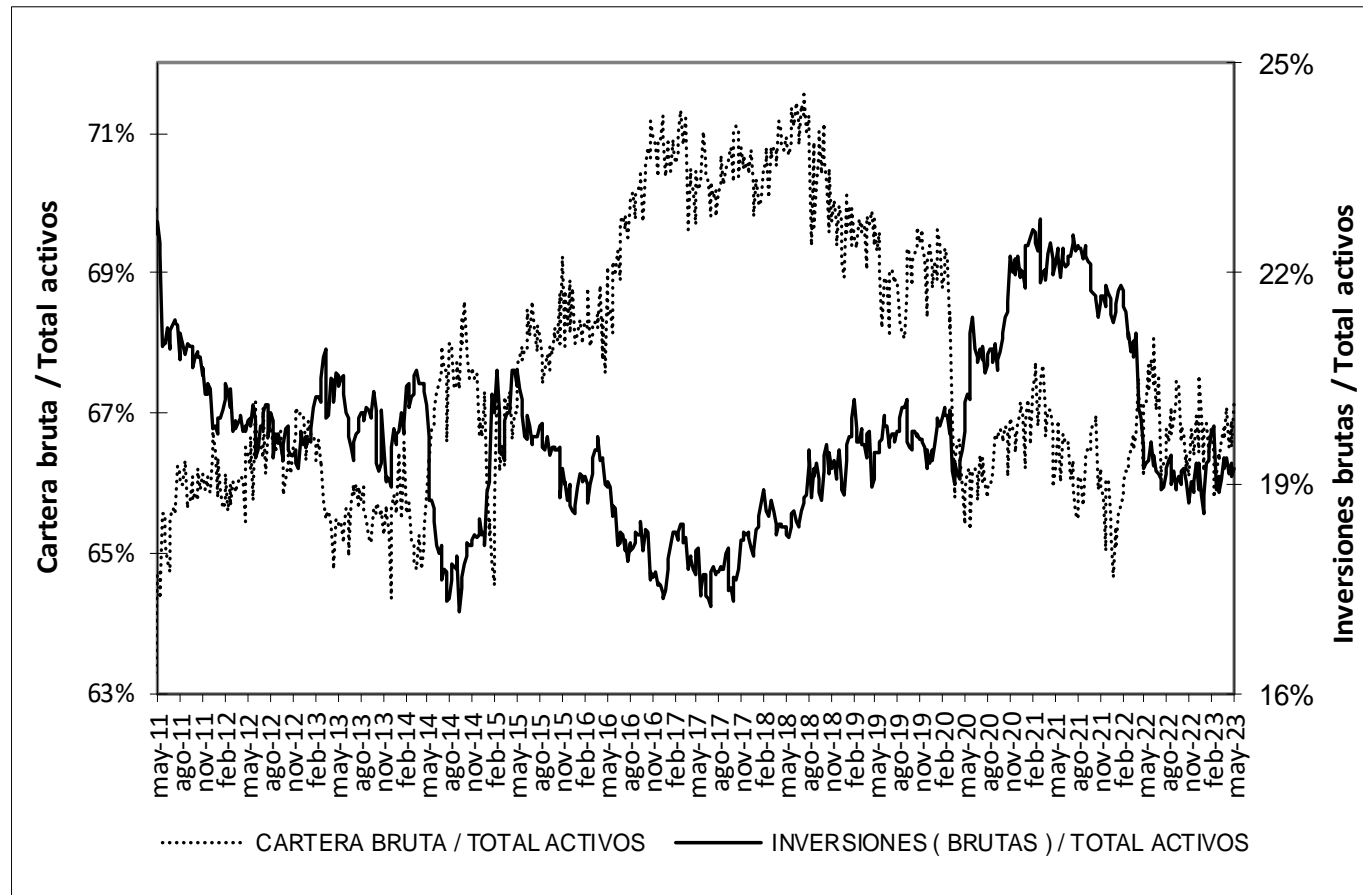

\* Sin entidades financieras especiales

Fuente: Banco de la República

## Mercado cambiario

Índice de tasa de cambio real promedio  
Promedio total-ponderaciones según promedios móviles de orden 12

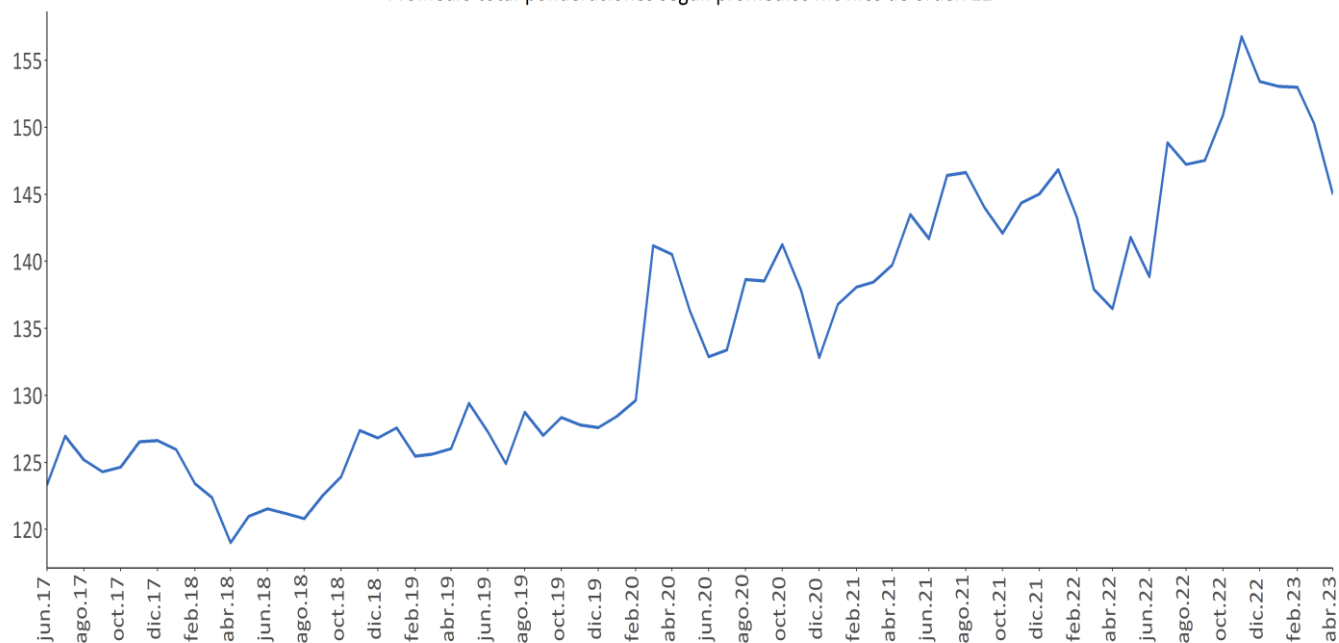

Fuente: Banrep

## Encuesta de expectativas de la TRM del Banco de la República

Pronóstico a:	ENCUESTA DE EXPECTATIVAS DE LA TRM DEL BANCO DE LA REPÚBLICA									
	jul-22	ago-22	sep-22	oct-22	nov-22	dic-22	ene-23	feb-23	mar-23	abr-23
Fin de mes	4464.46	4289.91	4380.03	4580.45	4827.72	4839.47	4765.67	4756.91	4793.56	4517.25
dic-23	4055.58	4042.07	4131.44	4322.89	4599.92	4747.54	4717.15	4716.96	4736.97	4629.54
dic-24						4594.71	4546.81	4584.01	4606.19	4550.20

Fuente: Banrep

La encuesta de abril de 2023 se llevo a cabo entre el 10 y el 12 del mismo mes.

### Saldos netos de compra de forwards y swaps peso-dólar

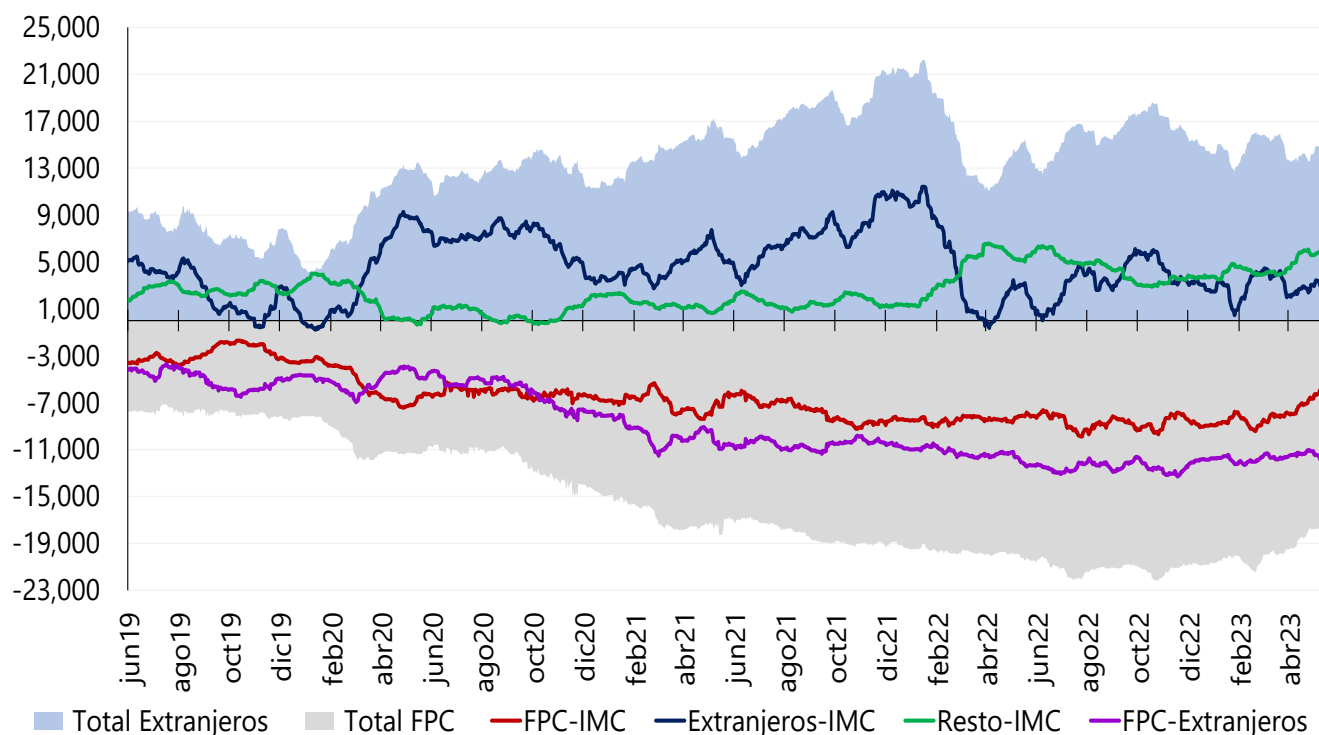

Cifras en Millones de Dólares de los EE.UU. Fuente: Banco de la República. Información Actualizada al 11 de mayo de 2023  
 Total extranjeros incluye los saldos netos de extranjeros con IMC y extranjeros con FPC y total FPC incluye los saldos netos de FPC con IMC y FPC con extranjeros  
 Desde el 7 de diciembre de 2020 este gráfico se calcula con la información de las operaciones reportadas por los Sistemas de Negociación y Registro de Divisas

### Tasas del mercado forward

#### Devaluación implícita y tasas de interés

Plazo (días)	Diferencia DEVIMPAN <sup>1</sup> - Diferencial Tasas de interés					
	Al resto del sector real		A Offshore, Intragruppo y otros financieros		A FPC y Fiduciarias	
	Compras	Ventas	Compras	Ventas	Compras	Ventas
15-35	-0.75%	0.38%	-0.14%	-0.03%	-0.14%	-0.03%
61-90	-0.14%	0.39%	0.14%	-0.01%	-0.06%	0.14%
91-180	-3.34%	0.52%	0.14%	0.27%	0.08%	0.26%
>180	-5.69%	1.11%	0.65%	0.83%	0.57%	0.00%
<b>Total</b>	<b>-2.23%</b>	<b>0.50%</b>	<b>0.17%</b>	<b>0.34%</b>	<b>0.12%</b>	<b>0.09%</b>

<sup>1</sup> DEVIMPAM: Devaluación implícita anualizada.

Fuente: Sistemas de negociación y registro de divisas. Cálculos: DOAM.

## Mercado de deuda pública

### Emisiones de deuda pública

#### TES de corto plazo – Operaciones de Tesorería (\$ mm)

	Subasta	Cancelados	Saldo en circulación	Participación
TES Corto Plazo	5.924	3.391	5.924	29,6%
Cupo en administración vigente 2023			20.000	
Saldo por colocar			14.076	70,4%

Fuente: Departamento de Fiduciaria y Valores. Datos al 12 de mayo de 2023.

#### TES en pesos y UVR – Operaciones de Tesorería (\$ mm)

Tipo	Denominaciones originales (mm)				\$ mm				Part.	
	Subasta	Convenida	Forzosa	Total	Subasta	Convenida	Forzosa	Total		
Pesos	14.096	1.904	0	16.001	14.096	1.904	0	16.001	73%	
UVR	16,12	2,06	0,00	18,18	5.360	684	0	6.044	27%	
(1) Total colocado					19.456	2.588	0	22.045	50,2%	
Participación porcentual					88%	12%	0%			
(2) Cupo de administración 2023									43.888	100%
Saldo por colocar (2) - (1)									21.843	49,8%

Fuente: Departamento de Fiduciaria y Valores. Datos al 12 de mayo de 2023.

#### Proyecciones de vencimientos y pago de cupones de TES

12 de mayo de 2023

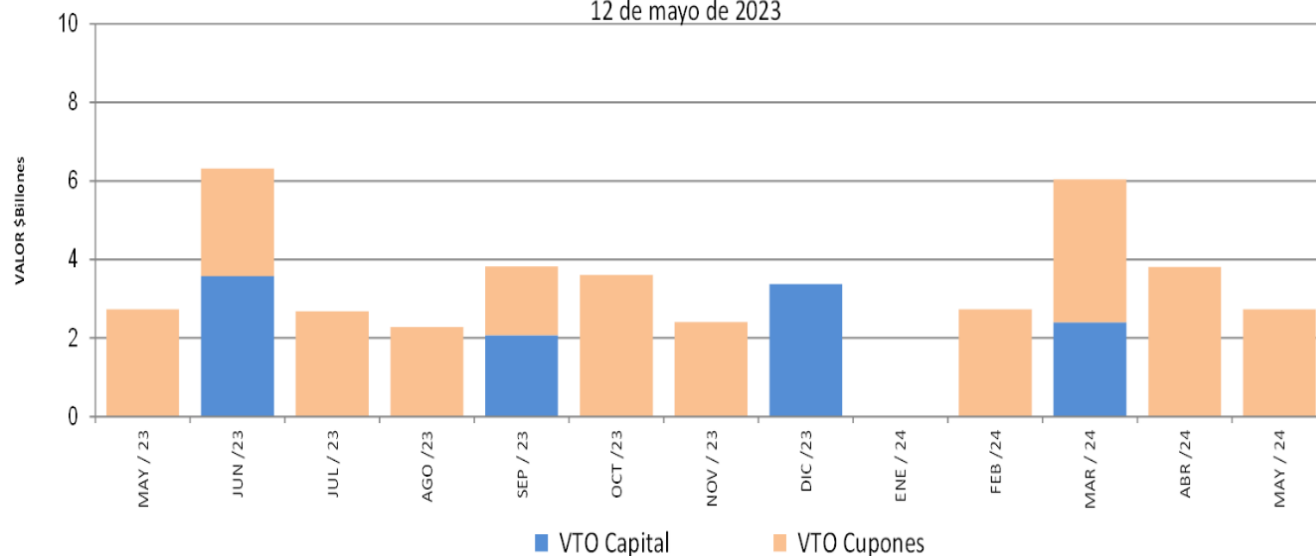

Fuente: Departamento de Fiduciaria y Valores. Datos al 12 de mayo de 2023.

### Saldos de deuda pública

Denominación	Plazo	Vencimiento				TOTAL		
		Vence 2023		Vence después		Saldo en Circulación (\$mm)	Participación	
		Saldo en Circulación (\$mm)	Participación	Saldo en Circulación (\$mm)	Participación			
PESOS	<365 Días	\$ 9,025.0	1.9%	\$ 2,549.0	0.5%	\$ 11,574.00	2.5%	
	1	\$ -	0.0%	\$ 18,936.6	4.0%	\$ 18,936.55	4.0%	
	2	\$ -	0.0%	\$ 19,952.83	4.2%	\$ 19,952.83	4.2%	
	3	\$ -	0.0%	\$ 30,362.0	6.4%	\$ 30,361.99	6.4%	
	4	\$ -	0.0%	\$ 52,019.68	11.0%	\$ 52,019.68	11.0%	
	7	\$ -	0.0%	\$ 55,097.99	11.7%	\$ 55,097.99	11.7%	
	9	\$ -	0.0%	\$ 41,248.92	8.7%	\$ 41,248.92	8.7%	
	11	\$ -	0.0%	\$ 27,644.28	5.9%	\$ 27,644.28	5.9%	
	13	\$ -	0.0%	\$ 12,085.02	2.6%	\$ 12,085.02	2.6%	
	19	\$ -	0.0%	\$ 23,577.72	5.0%	\$ 23,577.72	5.0%	
	27	\$ -	0.0%	\$ 22,411.89	4.7%	\$ 22,411.89	4.7%	
	<b>Total</b>	\$ 9,025.0	1.9%	\$ 305,885.86	64.7%	\$ 314,910.86	66.6%	
	UVR	2	\$ -	0.0%	\$ -	0.0%	\$ -	0.0%
		3	\$ -	0.0%	\$ 22,915.58	4.9%	\$ 22,915.58	4.9%
6		\$ -	0.0%	\$ 16,034.58	3.4%	\$ 16,034.58	3.4%	
9		\$ -	0.0%	\$ 15,217.25	3.2%	\$ 15,217.25	3.2%	
12		\$ -	0.0%	\$ 32,803.50	6.9%	\$ 32,803.50	6.9%	
13		\$ -	0.0%	\$ 31,084.36	6.6%	\$ 31,084.36	6.6%	
26		\$ -	0.0%	\$ 21,281.98	4.5%	\$ 21,281.98	4.5%	
<b>Total</b>		\$ -	0.0%	\$ 157,629.46	33.4%	\$ 157,629.46	33.4%	
<b>Total</b>	\$ 9,025.00	1.9%	\$ 463,515.31	98.1%	\$ 472,540.31	100.0%		

\* Datos actualizados al 12 may 2023

Fuente: Banco de la República

### Expectativas de inflación

Plazo	Inflación Anual /1	IBR /1	TES TF - TES UVR /2				
			Semana Actual	Semana Anterior	Diferencia	Trimestre Anterior	Diferencia
			12-may	05-may	pbs.	31-mar	pbs.
3 Meses	12.90%	13.00%	8.68%	8.92%	-23.52	9.45%	-77.36
6 Meses	11.49%	12.50%	7.97%	8.29%	-31.25	8.96%	-98.69
9 Meses	10.00%	11.50%	7.47%	7.81%	-33.81	8.54%	-106.92
12 Meses	9.00%	10.00%	7.11%	7.45%	-33.43	8.18%	-106.86

/1 Según la mediana de la encuesta trimestral de expectativas de Abril del 2023

/2 Diferencia en Curva Spot

Fuente: Banco de la República



## Fuentes de la base monetaria e intervención en el mercado cambiario

Cuadro 1

### Fuentes de la Base Monetaria\*

Miles de millones de pesos

Variación Anual <sup>1/</sup>

Concepto	ene-22	feb-22	mar-22	abr-22	may-22	jun-22	jul-22	ago-22	sep-22	oct-22	nov-22	dic-22	ene-23	feb-23	mar-23	abr-23
<b>I. Gobierno</b>	<b>2,643</b>	<b>7,032</b>	<b>-922</b>	<b>-8,185</b>	<b>1,831</b>	<b>1,614</b>	<b>55</b>	<b>2,065</b>	<b>6,105</b>	<b>5,663</b>	<b>5,424</b>	<b>3,901</b>	<b>542</b>	<b>9,164</b>	<b>4,444</b>	<b>-2,649</b>
Traslado utilidades en pesos	3,122	3,122	0	0	0	0	0	0	0	0	0	0	0	0	0	0
Depósitos en el Banco de la República	-479	3,909	-922	-8,185	1,831	1,614	55	2,065	6,105	5,663	5,424	3,901	542	9,164	4,444	-2,649
Depósitos remunerados de control monetario	0	0	0	0	0	0	0	0	0	0	0	0	0	0	0	0
<b>II. TES Regulación</b>	<b>14,765</b>	<b>14,765</b>	<b>17,694</b>	<b>20,324</b>	<b>19,137</b>	<b>21,680</b>	<b>22,662</b>	<b>11,748</b>	<b>10,722</b>	<b>9,124</b>	<b>9,600</b>	<b>8,575</b>	<b>8,575</b>	<b>8,562</b>	<b>6,999</b>	<b>6,871</b>
Compras definitivas <sup>2/</sup>	21,689	21,689	21,689	21,689	21,689	24,528	25,688	15,000	14,056	12,547	13,162	12,137	12,137	12,137	12,137	12,137
Ventas definitivas	-5,921	-5,921	-2,729	0	0	0	0	0	0	0	0	0	0	0	-1,454	-1,454
Vencimiento <sup>3/</sup>	-1,002	-1,002	-1,266	-1,364	-2,551	-2,848	-3,026	-3,251	-3,334	-3,423	-3,563	-3,563	-3,563	-3,576	-3,685	-3,813
<b>III. OPERACIONES DE LIQUIDEZ BR</b>	<b>9,871</b>	<b>10,344</b>	<b>18,813</b>	<b>18,107</b>	<b>8,805</b>	<b>2,396</b>	<b>2,133</b>	<b>1,610</b>	<b>-2,906</b>	<b>947</b>	<b>-6,570</b>	<b>-3,480</b>	<b>-323</b>	<b>-19,329</b>	<b>-12,695</b>	<b>-6,579</b>
Expansión <sup>4/</sup>	8,598	9,155	10,264	14,247	8,077	4,053	2,564	1,022	-2,403	1,577	-6,676	-4,811	-1,267	-10,178	-7,524	-3,229
Contracción <sup>5/</sup>	1,272	1,189	8,549	3,860	727	-1,657	-431	587	-503	-630	106	1,331	944	-9,150	-5,171	-3,350
<b>IV. Divisas <sup>6/</sup></b>	<b>-10,688</b>	<b>-10,688</b>	<b>-10,688</b>	<b>-10,688</b>	<b>-10,688</b>	<b>-10,688</b>	<b>-10,688</b>	<b>0</b>	<b>0</b>	<b>0</b>	<b>0</b>	<b>0</b>	<b>0</b>	<b>0</b>	<b>0</b>	<b>0</b>
Venta de divisas al Gobierno <sup>2/</sup>	-10,688	-10,688	-10,688	-10,688	-10,688	-10,688	-10,688	0	0	0	0	0	0	0	0	0
Compra de divisas al Gobierno	0	0	0	0	0	0	0	0	0	0	0	0	0	0	0	0
<b>V. Títulos de deuda privada <sup>7/</sup></b>	<b>-3,733</b>	<b>-3,661</b>	<b>-3,287</b>	<b>-2,667</b>	<b>-2,504</b>	<b>-2,351</b>	<b>-1,692</b>	<b>-1,367</b>	<b>-1,181</b>	<b>-1,139</b>	<b>-1,092</b>	<b>-1,030</b>	<b>-811</b>	<b>-632</b>	<b>-595</b>	<b>-594</b>
Compras Definitivas	0	0	0	0	0	0	0	0	0	0	0	0	0	0	0	0
Ventas Definitivas	0	0	0	0	0	0	0	0	0	0	0	0	0	0	0	0
Vencimiento <sup>3/</sup>	-3,733	-3,661	-3,287	-2,667	-2,504	-2,351	-1,692	-1,367	-1,181	-1,139	-1,092	-1,030	-811	-632	-595	-594
<b>VI. Otros <sup>8/</sup></b>	<b>1,091</b>	<b>1,032</b>	<b>1,076</b>	<b>533</b>	<b>1,096</b>	<b>1,030</b>	<b>1,111</b>	<b>1,099</b>	<b>1,193</b>	<b>1,282</b>	<b>1,338</b>	<b>1,396</b>	<b>1,442</b>	<b>1,423</b>	<b>1,675</b>	<b>2,377</b>
<b>Variación total de la Base</b>	<b>13,948</b>	<b>18,823</b>	<b>22,686</b>	<b>17,423</b>	<b>17,676</b>	<b>13,682</b>	<b>13,581</b>	<b>15,155</b>	<b>13,933</b>	<b>15,878</b>	<b>8,698</b>	<b>9,362</b>	<b>9,424</b>	<b>-811</b>	<b>-173</b>	<b>-574</b>
<b>Saldo Base Monetaria</b>	<b>136,334</b>	<b>141,330</b>	<b>143,720</b>	<b>141,762</b>	<b>142,616</b>	<b>142,275</b>	<b>142,235</b>	<b>143,321</b>	<b>143,165</b>	<b>147,154</b>	<b>145,015</b>	<b>154,744</b>	<b>145,758</b>	<b>140,518</b>	<b>143,547</b>	<b>141,189</b>

1/ Estas cifras corresponden al cierre del mes calendario

2/ El 30 de agosto de 2021 el Gobierno Nacional le compró al Banco de la República USD 2.787,7 m al Banco de la República (el monto equivalente a la asignación general de DEG para Colombia realizada por el FM el 23 de agosto, utilizando la tasa de cambio DEG/USD del 30 de agosto). Como pago de los dólares, el Gobierno Nacional emitió títulos de deuda pública TES (véase <https://www.banrep.gov.co/es/asignacion-deg-colombia-parte-del-fmi-y-venta-reservas-internacionales-gobierno-nacional>).

3/ Incluye cupon y principal.

4/ Incluye repos a un día, *overnight* y a mediano plazo.

5/ Incluye contracción a un día y a plazo.

6/ No se incluyen las operaciones con organismos internacionales.

7/ Este valor corresponde a la expansión o contracción monetaria generada por las compras o ventas de títulos de deuda privada, por tanto, no coincide con el valor nominal de los mismos.

8/ Dentro del rubro "otros" se incluye el efecto monetario del PyG y de otras cuentas del balance del Banco.

Fuente: Banco de la República

\*Datos provisionales

**Operaciones de Compra - Venta de Divisas del Banco de la República en el mercado de contado  
(Millones de Dólares)**

Concepto	2023				
	Ene	Feb	Mar	Abr	Acumulado Año
<b>Compras</b>	0.0	0.0	0.0	0.0	0.0
<b>Opciones Put</b>	0.0	0.0	0.0	0.0	0.0
Para Acumulación de Reservas Internacionales	0.0	0.0	0.0	0.0	0.0
Para el Control de la Volatilidad	0.0	0.0	0.0	0.0	0.0
<b>Subastas de Compra Directa</b>	0.0	0.0	0.0	0.0	0.0
<b>Intervención Discrecional</b>	0.0	0.0	0.0	0.0	0.0
<b>Vencimiento de Fx Swaps</b>	0.0	0.0	0.0	0.0	0.0
<b>Gobierno Nacional</b>	0.0	0.0	0.0	0.0	0.0
<b>Ventas</b>	0.0	0.0	0.0	0.0	0.0
<b>Opciones Call</b>	0.0	0.0	0.0	0.0	0.0
Para Desacumulación de Reservas Internacionales	0.0	0.0	0.0	0.0	0.0
Para el Control de la Volatilidad	0.0	0.0	0.0	0.0	0.0
<b>FX Swaps</b>	0.0	0.0	0.0	0.0	0.0
<b>Gobierno Nacional</b>	0.0	0.0	0.0	0.0	0.0
<b>Compras - ventas netas en el mercado de contado</b>	0.0	0.0	0.0	0.0	0.0

Fuente: Banco de la República

**Operaciones de Compra - Venta de Divisas del Banco de la República a través de contratos forward con cumplimiento financiero**

**(Millones de Dólares)**

Concepto	2023				
	Ene	Feb	Mar	Abr	Acumulado Año
<b>Ventas a través de contratos forward con cumplimiento financiero</b>	0.0	0.0	0.0	0.0	0.0

Fuente: Banco de la República

## Composición de las reservas internacionales

2022-2023								
(Millones de US\$)								
Descripción*	30-dic-22	28-abr-23		12-may-23		Variación		Año corrido
	Valor	Part. % en las Reservas Brutas	Valor	Part. % en las Reservas Brutas	Valor	Part. % en las Reservas Brutas	Mensual corrido	
<b>1. RESERVAS BRUTAS</b>	<b>57,290</b>	100.00%	<b>58,058</b>	100.00%	<b>58,094</b>	100.00%	<b>36</b>	<b>804</b>
Efectivo en caja	2	0.00%	2	0.00%	2	0.00%	0	0
Depósitos a la orden	149	0.26%	149	0.26%	148	0.26%	0	-1
Inversiones	50,675	88.45%	48,322	83.23%	52,961	91.16%	4,639	2,285
-Portafolio directo	36,548	63.80%	34,888	60.09%	39,523	68.03%	4,635	2,975
-Portafolio en administración	14,127	24.66%	13,434	23.14%	13,437	23.13%	3	-689
Valores por cobrar venta de inversiones	1,540	2.69%	4,590	7.91%	21	0.04%	-4,569	-1,519
Oro	272	0.48%	298	0.51%	302	0.52%	4	29
-En caja	0	0.00%	0	0.00%	0	0.00%		
-En custodia	272	0.48%	298	0.51%	302	0.52%	4	29
Fondo Monetario Internacional	4,062	7.09%	4,107	7.07%	4,070	7.01%	-37	8
-DEGs	3,404	5.94%	3,441	5.93%	3,405	5.86%	-36	1
-Posición de reserva	659	1.15%	667	1.15%	666	1.15%	-1	7
Fondo Latinoamericano de Reservas	589	1.03%	591	1.02%	591	1.02%	0	2
-Aportes	569	0.99%	571	0.98%	571	0.98%	0	2
-Pesos Andinos	20	0.03%	20	0.03%	20	0.03%	0	0
Convenios Internacionales	0	0.00%	0	0.00%	0	0.00%	0	0
<b>2. PASIVOS DE CORTO PLAZO</b>	<b>21</b>	0.04%	<b>35</b>	0.06%	<b>4</b>	0.01%	<b>-31</b>	<b>-17</b>
Intereses causados de los pasivos	21	0.04%	35	0.06%	4	0.01%	-31	-17
<b>3. RESERVAS NETAS (1 menos 2)</b>	<b>57,269</b>	99.96%	<b>58,023</b>	99.94%	<b>58,090</b>	99.99%	<b>67</b>	<b>820</b>

\* Reservas Internacionales a precios de mercado. Incluye causaciones y valuaciones.  
\*\* A partir del 4 de junio de 2019 los recursos en dólares del Gobierno en el Banco de la República se registran en cuentas diferentes a las de las reservas internacionales, y a partir del 17 de diciembre de 2019, la totalidad de los recursos en moneda extranjera del Gobierno en el Banco de la República se contabilizan por fuera del balance del Banco, por tanto no hacen parte de las reservas internacionales.  
Cifras provisionales.  
Fuente: Banco de la República