

Semana 19

INFORME DE MERCADOS FINANCIEROS

10 de mayo de 2023

Este es un documento de trabajo informativo. Su contenido no compromete al Banco de la República ni a su Junta Directiva.

Únicamente incluye las operaciones de los establecimientos de crédito en Colombia para agregados monetarios y crediticios. Por tanto no se tienen en cuenta las operaciones de sus sucursales en el exterior.

Contenido

1. COMPORTAMIENTO DE LAS TASAS DE INTERÉS	4
A. RESUMEN	4
B. TASAS DE INTERÉS DEL MERCADO MONETARIO Y TASAS OIS	5
C. TASAS DE INTERÉS PASIVAS.....	5
D. TASAS DE INTERÉS ACTIVAS	6
E. TASAS DE INTERÉS REALES	7
F. TASA PONDERADA DE CAPTACIÓN Y TASA DE COLOCACIÓN TOTAL.....	8
G. TASAS DE INTERÉS DE DEUDA PÚBLICA	8
2. MARGEN DE INTERMEDIACIÓN Y SPREADS.....	9
3. LIQUIDEZ PRIMARIA	15
4. DEPÓSITOS Y AGREGADOS MONETARIOS	17
5. CARTERA.....	20
6. INVERSIONES	24
A. INVERSIONES DE LOS ESTABLECIMIENTOS DE CRÉDITO	24
8. ACTIVOS EXTERNOS	25
A. RESERVAS INTERNACIONALES	25
9. ENDEUDAMIENTO EXTERNO DE LOS ESTABLECIMIENTOS DE CRÉDITO	26
A. ENDEUDAMIENTO EXTERNO DE LOS ESTABLECIMIENTOS DE CRÉDITO – SALDO POR PLAZOS.....	26
10. MERCADOS FINANCIEROS INTERNACIONALES	27
B. TASAS DE INTERÉS DE BANCOS CENTRALES	28
C. INFLACIÓN OBSERVADA Y SUS EXPECTATIVAS.....	29
D. PRINCIPALES TASAS DE LOS MERCADOS MONETARIOS INTERNACIONALES	29
E. INDICADORES DE PERCEPCIÓN DE RIESGO	29
F. MERCADO DE RENTA FIJA.....	31
G. MERCADO DE RENTA VARIABLE	31
H. MERCADO CAMBIARIO	32
I. PRECIOS DE LAS MATERIAS PRIMAS	33
12. MERCADO CAMBIARIO EN COLOMBIA	35
A. TASAS Y VOLÚMENES DEL MERCADO DE CONTADO	35
A. TASAS Y VOLÚMENES DEL MERCADO A FUTURO	36
13. MERCADO DE DEUDA PÚBLICA EN COLOMBIA	37
A. EMISIONES DE DEUDA PÚBLICA	37
B. CURVA DE RENDIMIENTOS DE LA DEUDA PÚBLICA.....	38
B. COMPRAS NETAS DE DEUDA PÚBLICA.....	39
C. INVERSIONISTAS EXTRANJEROS EN EL MERCADO DE DEUDA PÚBLICA.....	40
D. BONOS DE DEUDA PÚBLICA DENOMINADOS EN DÓLARES	40
14. MERCADO DE RENTA VARIABLE EN COLOMBIA.....	41
15. FONDOS DE PENSIONES	42
A. INVERSIONES DE LOS FONDOS DE PENSIONES OBLIGATORIAS	42

ANEXOS 43

AGREGADOS MONETARIOS Y CREDITICIOS 44

MERCADO CAMBIARIO..... 53

MERCADO DE DEUDA PÚBLICA..... 55

FUENTES DE LA BASE MONETARIA E INTERVENCIÓN EN EL MERCADO CAMBIARIO..... 57

COMPOSICIÓN DE LAS RESERVAS INTERNACIONALES 59

b. Tasas de interés del mercado monetario y tasas OIS

Tasa de intervención del Banrep, Tasa Interbancaria (TIB), DTF, Tasa de Simultáneas e IBR

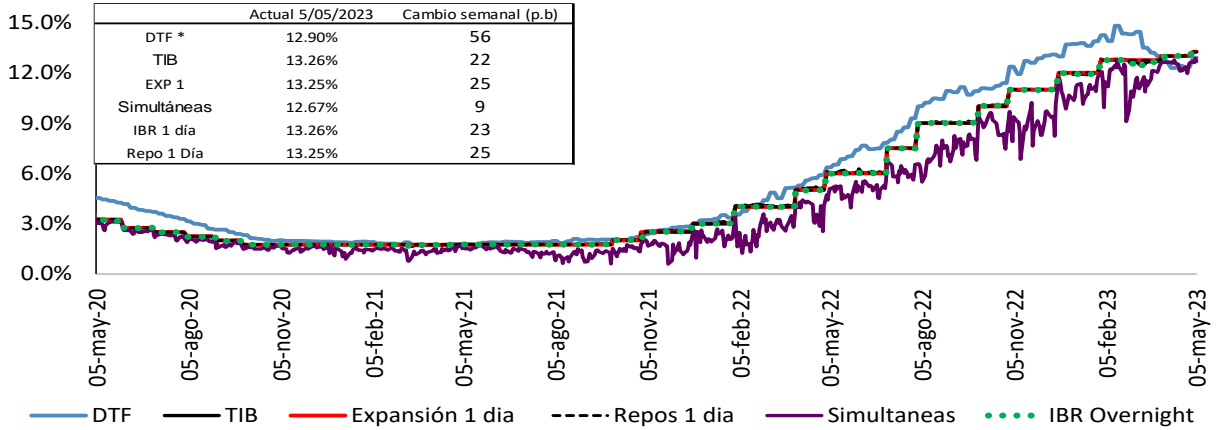

Fuente: Banco de la República. Superintendencia Financiera de Colombia y SEN.

Tasas vigentes para el 2 de mayo de 2023

* La DTF corresponde a la tasa vigente para la semana entre el 2 y el 5 de mayo de 2023.

Tasas IBR y OIS por plazos

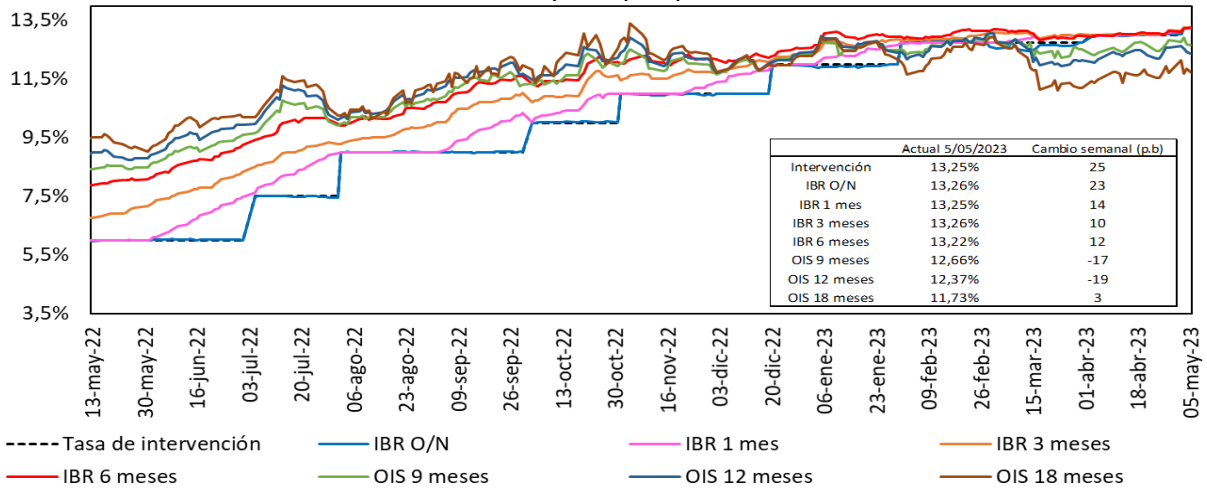

Fuente: Bloomberg, Banrep.

c. Tasas de interés pasivas

Tasas de interés pasivas: Ahorro y CDT
(Promedio semanal ponderado por monto)

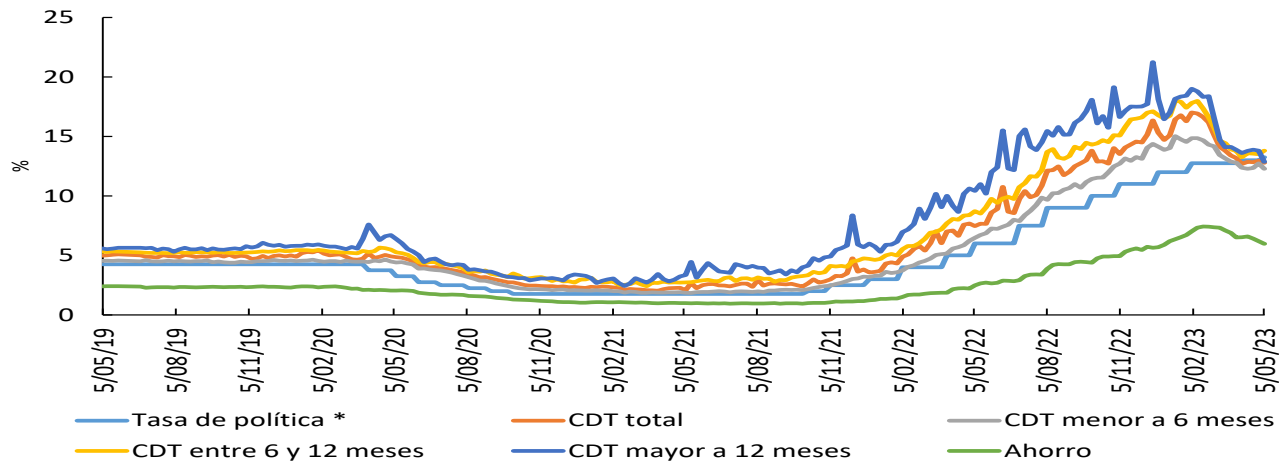

*Para la tasa de política monetaria, corresponde a la vigente del mes. Información al 24 de marzo

Fuente: Cálculos Banco de la República, Formato 441 de la Superintendencia Financiera de Colombia.

d. Tasas de interés activas

Tasa de interés Cartera de Consumo

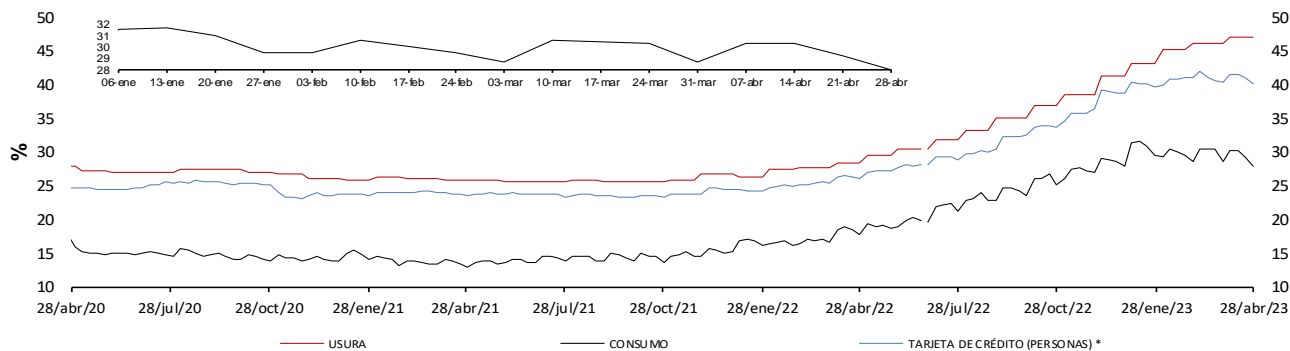

Tasa de interés Cartera Comercial

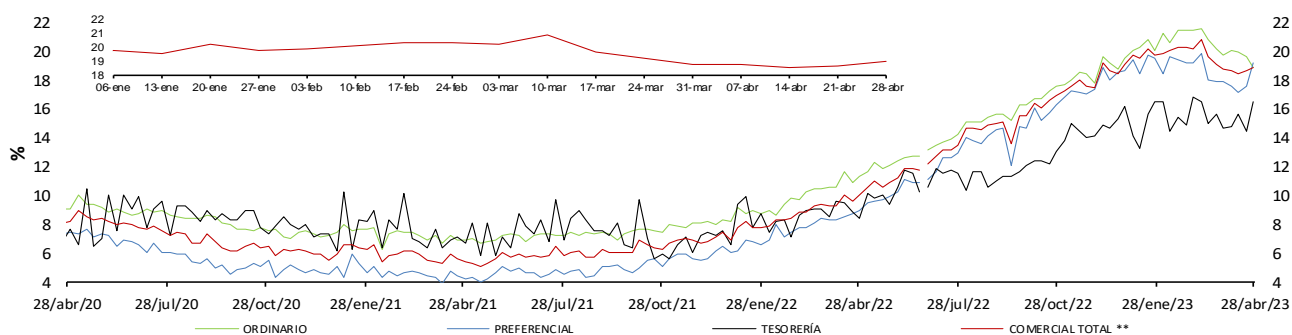

Tasa de interés de Vivienda No VIS

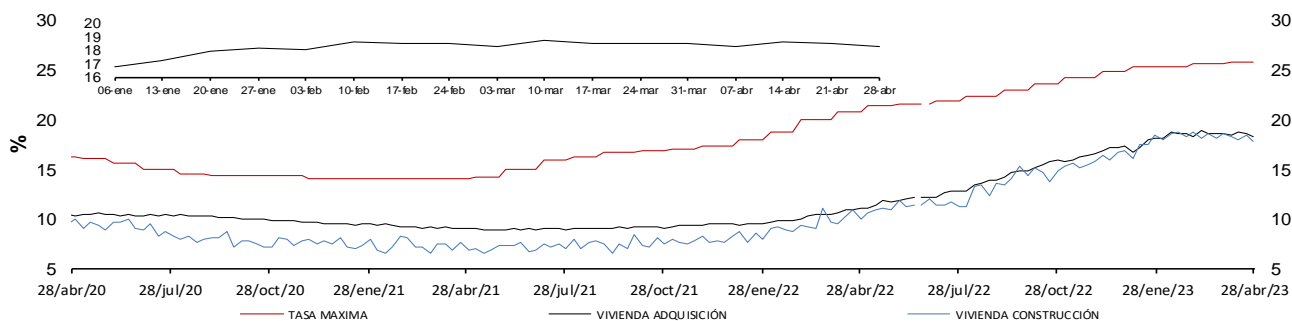

Tasa de Interés de Microcrédito 1/

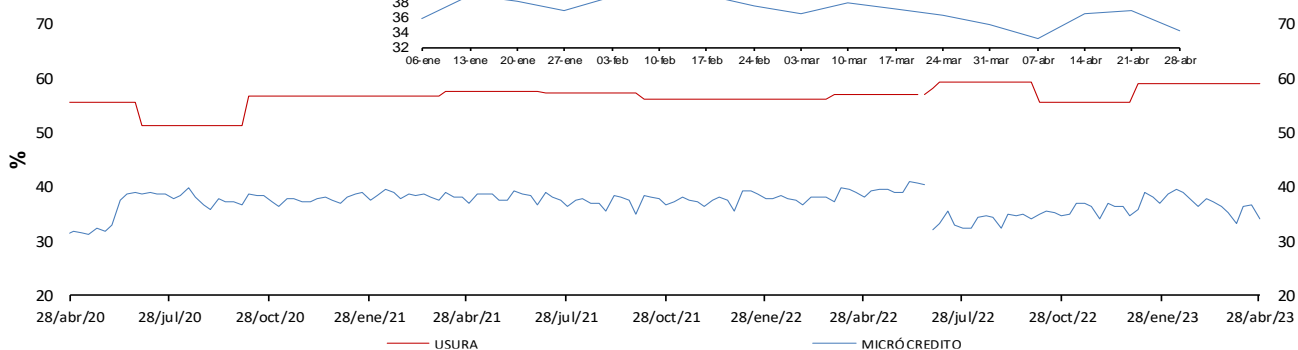

* La tasa de interés de tarjetas de crédito no incluye avances ni compras a 1 mes.

** Promedio ponderado por monto de las tasas de los créditos ordinarios, de tesorería y preferenciales.

1/ A partir de abril 07/2023 corresponde a la modalidad de "Créditos productivos" creada por el Decreto 455 de marzo 29/2023 del Ministerio de Hacienda. Incluye créditos de rescate.

Nota: a partir del 01 de jul/2022 la información de tasas activas proviene del formato 414 de la Superintendencia Financiera de Colombia. Las tasas obtenidas con la nueva fuente no son estrictamente comparables con las anteriores obtenidas a partir del formato 88.

e. Tasas de interés reales

Tasa de interés Cartera de Consumo (Real) *

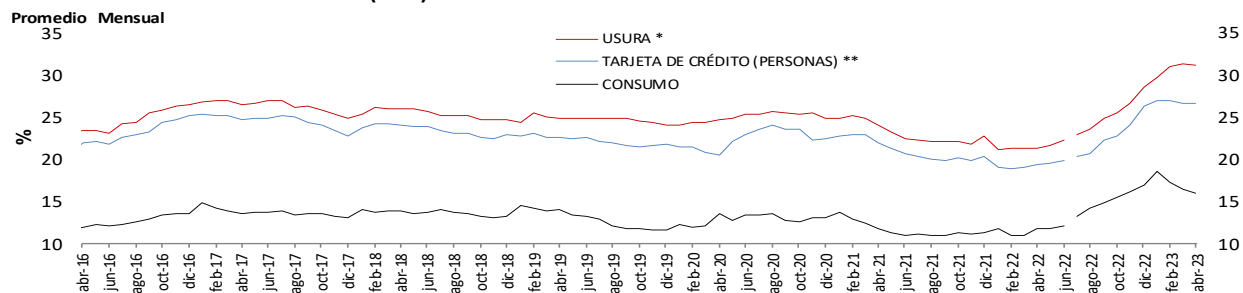

Tasa de interés Cartera Comercial (Real) *

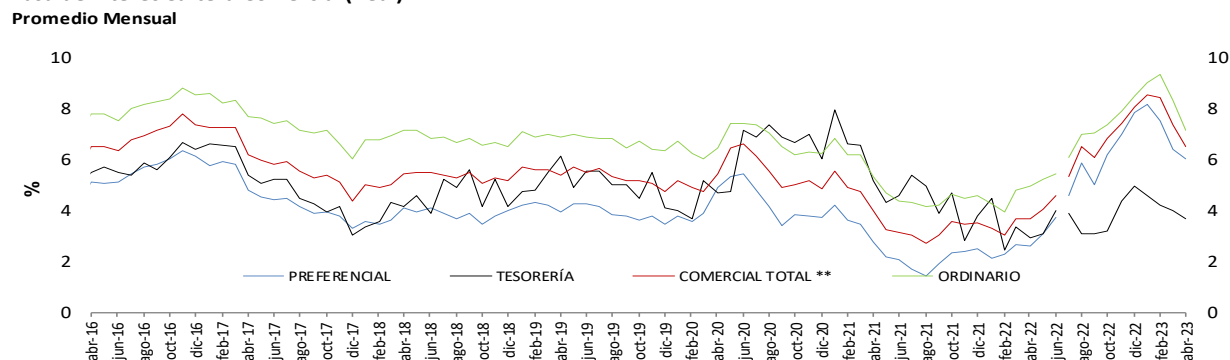

Tasa de interés de Vivienda No VIS (Real) *

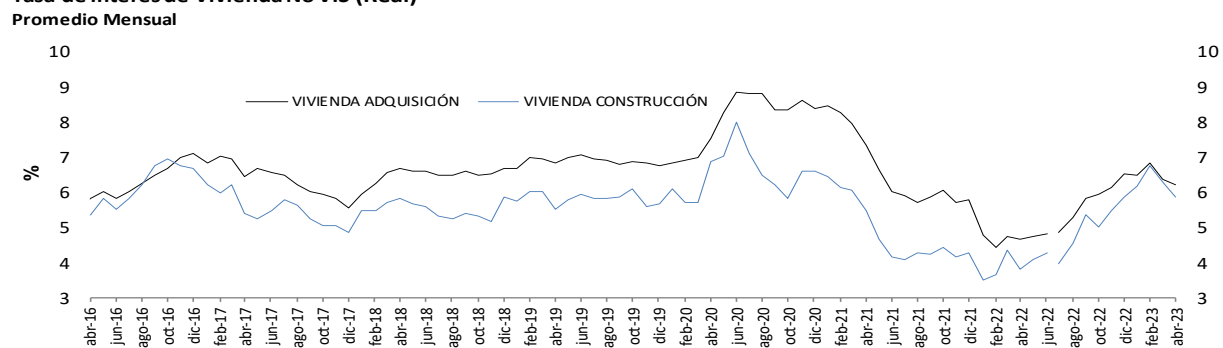

Tasa de Interés de Microcrédito (Real) * 1/.

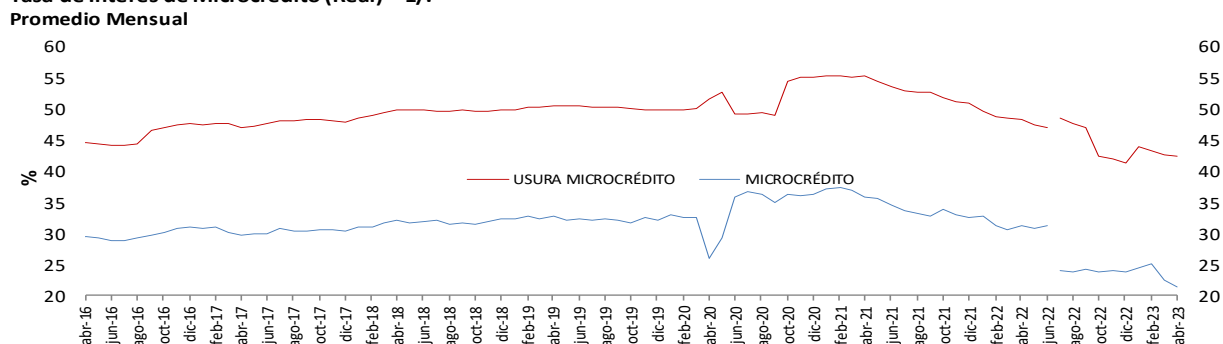

* IPCs sin alimentos. Información provisional.

**A partir de la publicación con corte sep 25/2020 se reprocesó la serie, incorporando los cambios en la canasta del IPC sin alimentos utilizada por el BR desde octubre /2020

1/ A partir de abril 07/2023 corresponde a la modalidad de "Créditos productivos" creada por el Decreto 455 de marzo 29/2023 del Ministerio de Hacienda. Incluye créditos de redescuento.

Fuente: Superintendencia financiera de Colombia (formato 088 hasta el 24/06/2022 y formato 414 desde el 01/07/2022) y cálculos Banco de la República.

Nota: a partir del 01 de jul/2022 la información de tasas activas proviene del formato 414 de la Superintendencia Financiera de Colombia. Las tasas obtenidas con la nueva fuente no son estrictamente comparables con las anteriores obtenidas a partir del formato 88.

f. Tasa ponderada de captación y tasa de colocación total.

Tasa activa, ponderada de captación, de intervención, DTF y ahorros

Promedio 4 semanas

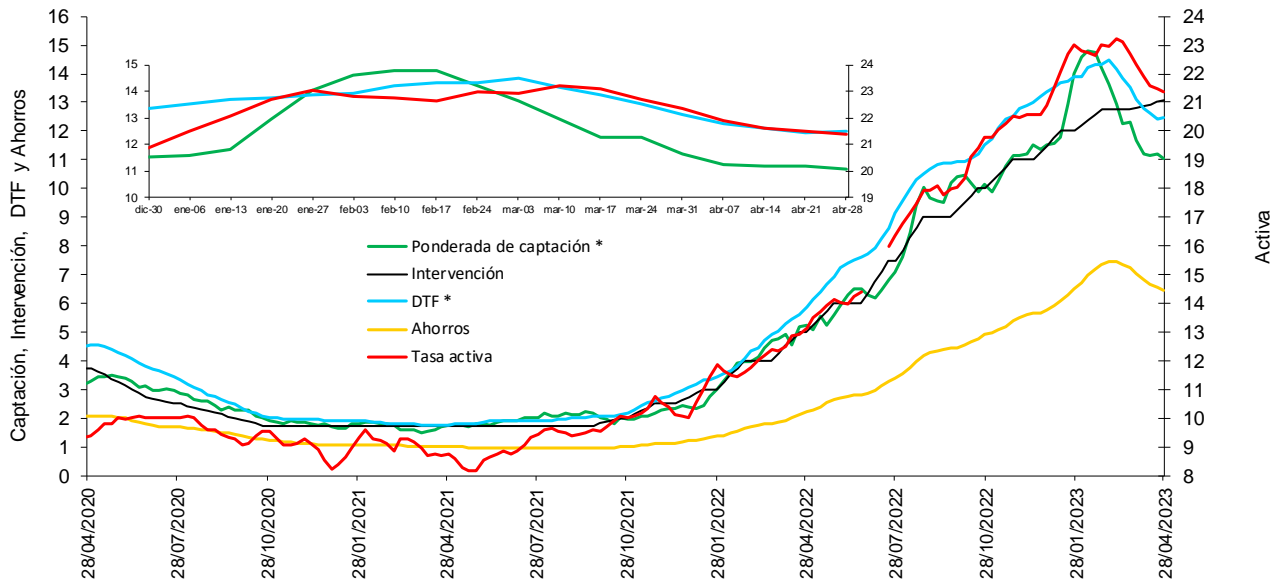

* La DTF está adelantada una semana, es decir no corresponde a la tasa vigente para la semana en cuestión sino a la tasa vigente para la semana siguiente, para que sea comparable con la tasa ponderada de captación de este gráfico.

Fuentes: Banco de la República. Cálculos con información de la Superintendencia Financiera de Colombia.

Nota: a partir del 01 de jul/2022 la información de tasas activas proviene del formato 414 de la Superintendencia Financiera de Colombia. Las tasas obtenidas con la nueva fuente no son estrictamente comparables con las anteriores obtenidas a partir del formato 88.

g. Tasas de interés de deuda pública

Tasas cero cupón TES en pesos y tasa de política monetaria

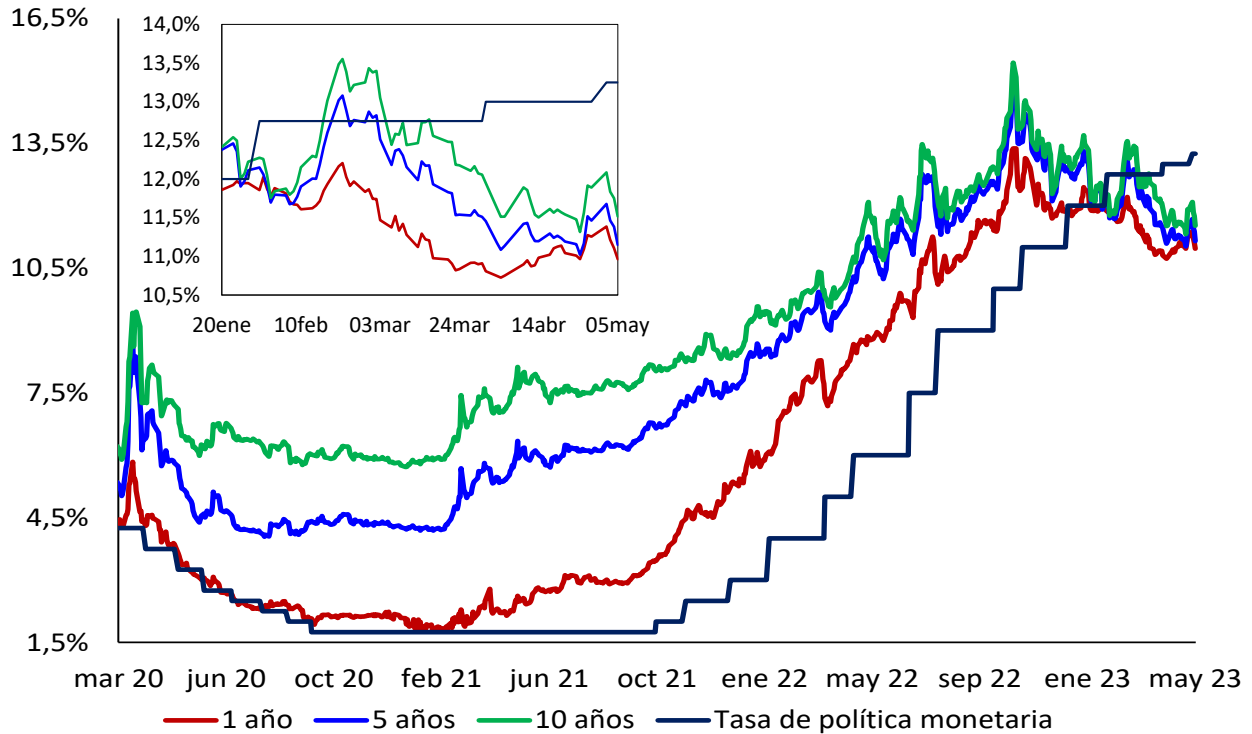

Fuente: SEN y Master Trader. Cálculos: Departamento de Operaciones y Análisis de Mercados.

2. Margen de intermediación y spreads

Spread IBR, TIB y CDT a través de tesorería frente a la tasa de referencia

Promedio 5 días

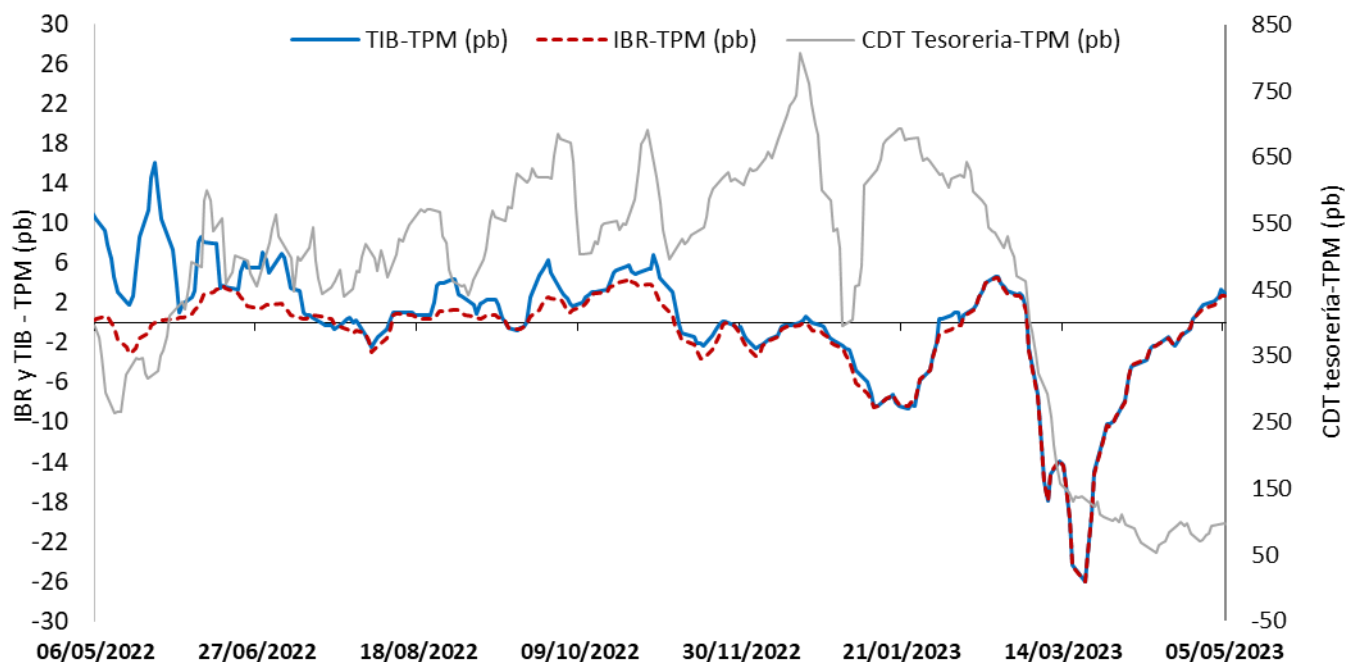

El IBR y la TIB corresponden al plazo de 1 día. La tasa de CDT a través de tesorería no se discrimina por plazo.

FUENTE: Banco de la República, cálculos con información de la Superintendencia Financiera de Colombia

Margen de intermediación (puntos porcentuales)

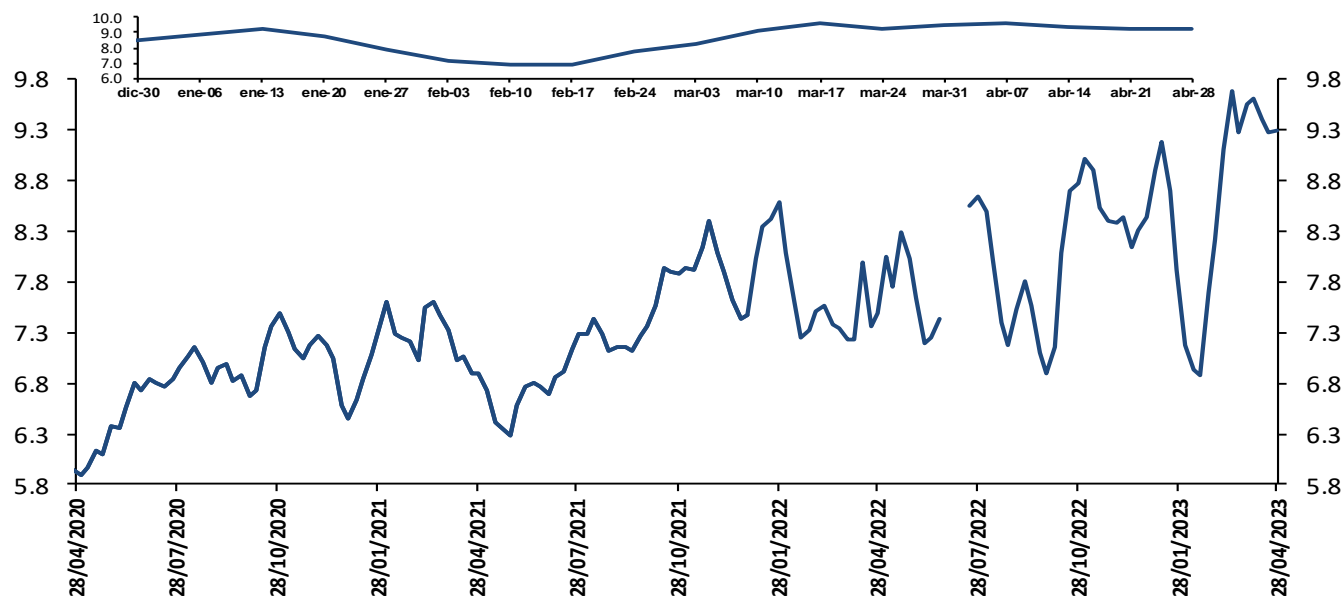

El margen de intermediación se calcula así: $MI = ((1+i_{activa})/(1+i_{pasiva}))-1$

Donde i_{activa} es la tasa de colocación total del sistema del BR e i_{pasiva} es la tasa ponderada de captación.

Fuentes: Banco de la República. Cálculos con información de la Superintendencia Financiera de Colombia.

Nota: a partir del 01 de jul/2022 la información de tasas activas proviene del formato 414 de la Superintendencia Financiera de Colombia. Las tasas obtenidas con la nueva fuente no son estrictamente comparables con las anteriores obtenidas a partir del formato 88.

Margen de intermediación de la cartera comercial (puntos porcentuales)

Promedio 4 semanas

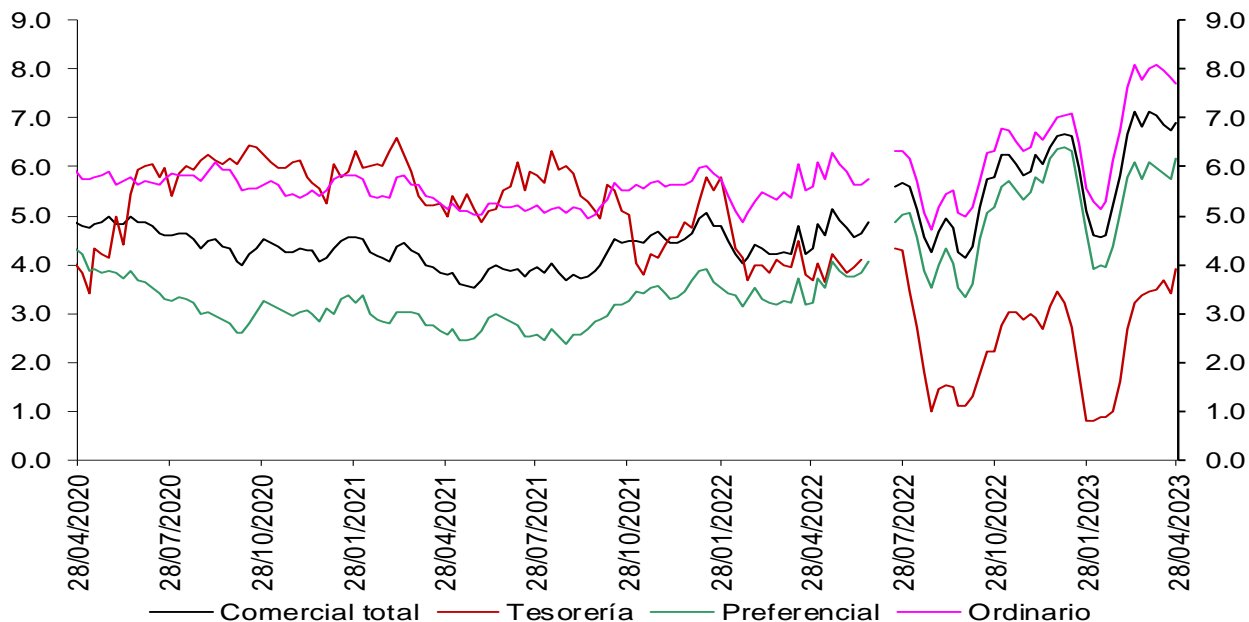

Fuentes: Banco de la República. Cálculos con información de la Superintendencia Financiera de Colombia.

Nota: a partir del 01 de jul/2022 la información de tasas activas proviene del formato 414 de la Superintendencia Financiera de Colombia. Las tasas obtenidas con la nueva fuente no son estrictamente comparables con las anteriores obtenidas a partir del formato 88.

Margen de intermediación de la cartera de consumo (puntos porcentuales)

Promedio 4 semanas

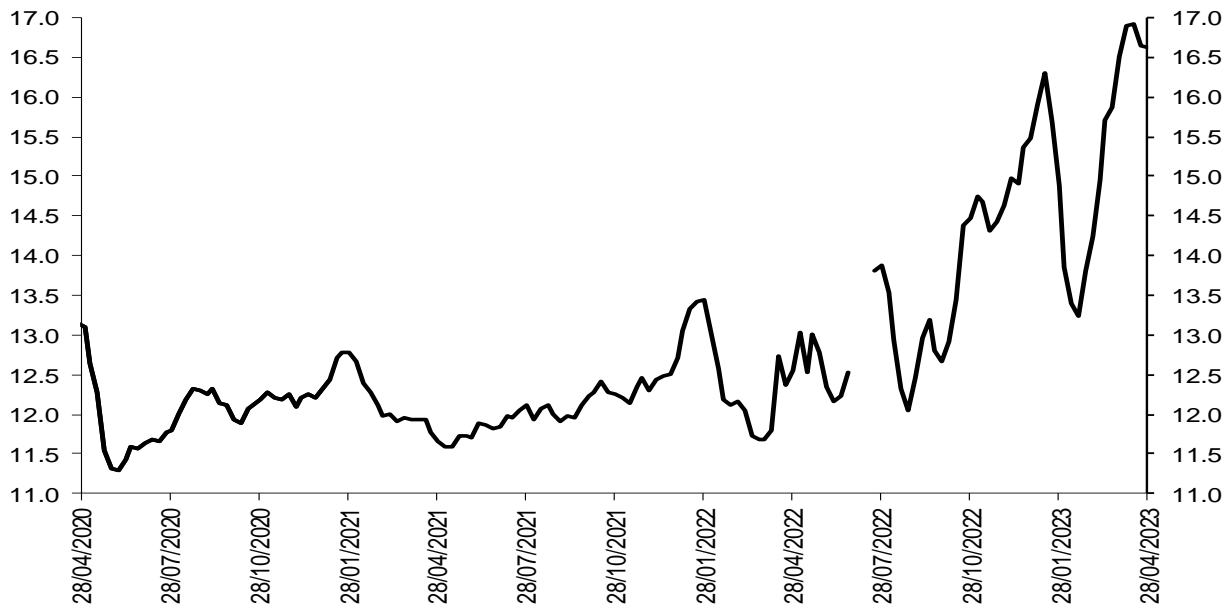

Fuentes: Banco de la República. Cálculos con información de la Superintendencia Financiera de Colombia.

Nota: a partir del 01 de jul/2022 la información de tasas activas proviene del formato 414 de la Superintendencia Financiera de Colombia. Las tasas obtenidas con la nueva fuente no son estrictamente comparables con las anteriores obtenidas a partir del formato 88.

Margen de intermediación de la cartera de adquisición de vivienda (Sin VIS) (puntos porcentuales)

Promedio 4 semanas



Fuentes: Banco de la República. Cálculos con información de la Superintendencia Financiera de Colombia.

Nota: a partir del 01 de jul/2022 la información de tasas activas proviene del formato 414 de la Superintendencia Financiera de Colombia. Las tasas obtenidas con la nueva fuente no son estrictamente comparables con las anteriores obtenidas a partir del formato 88.

Spread de las tasas de captación a través de CDT frente a las tasas de los TES

Spread Tasa CDT por plazo vs. TES

Promedio 4 semanas

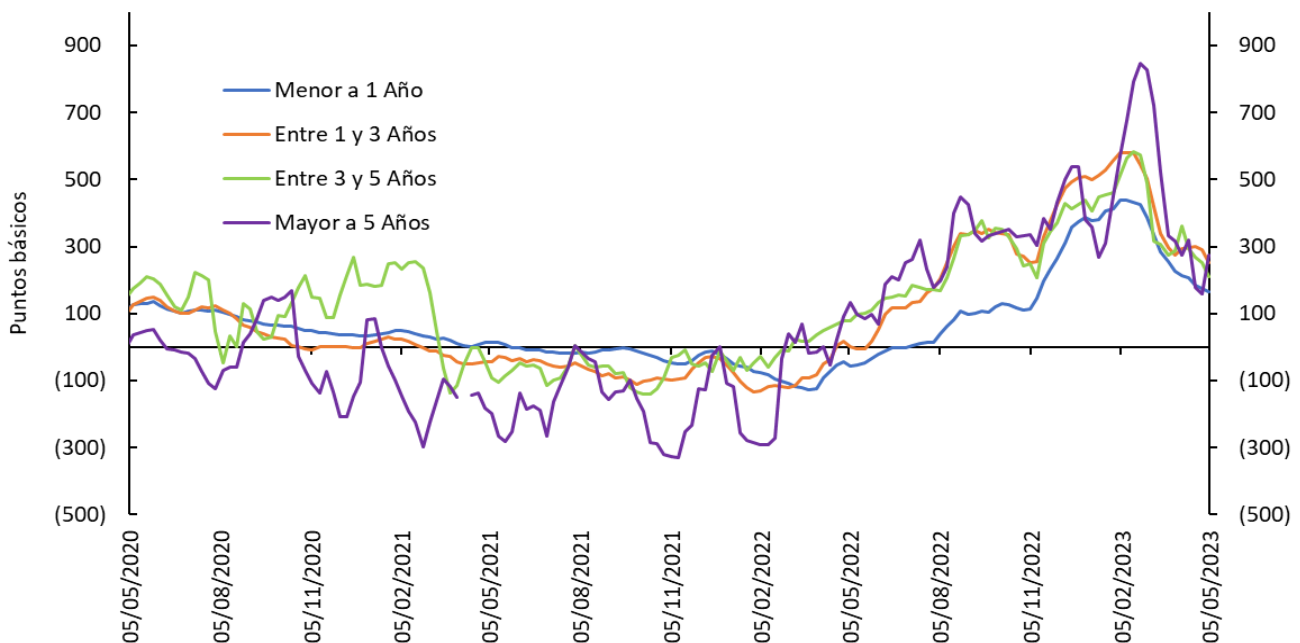

Las tasas de CDTs incluyen únicamente CDTs desmaterializados, por lo que difieren de las obtenidas a partir del formato 414 de la Superintendencia Financiera de Colombia. El promedio de 4 semanas se calcula con la información disponible.
Fuente: Banco de la República, cálculos con información de Deceval.

Spreads Tasas de captación vs. TES y OIS

(Información semanal - Promedio 4 semanas)		Variación (pb)					
Fecha		1 semana	4 semanas	13 semanas	año corrido	año completo	
05-may-23							
Spread: Tasa de interés CDT - Tasa TES (puntos básicos)							
CDT*							
Menor igual a 1 año	166	(9)	(47)	(274)	(222)	221	
De 1 a 3 años	253	(37)	(40)	(326)	(257)	253	
De 3 a 5 años	211	(40)	(149)	(302)	(228)	131	
Mayor a 5 años	275	115	0	(295)	(105)	141	
Spread: Tasa de interés CDT - Tasa OIS (puntos básicos)**							
CDT*							
Menor igual a 1 año	11	(4)	(47)	(333)	(311)	77	
De 1 a 3 años	332	(37)	(58)	(356)	(312)	274	
De 3 a 5 años	493	(40)	(174)	(328)	(282)	228	
Mayor a 5 años	665	114	(46)	(286)	(143)	282	
Memo item (Información semanal - Promedio 4 semanas)							
Tasa de interés CDT (%)		Monto semanal	Variación (pb)				
		mm de pesos	1 semana	4 semanas	13 semanas	año corrido	año completo
Menor igual a 1 año	13.03	1886.51	1	(26)	(333)	(262)	625
De 1 a 3 años	13.47	899.19	(27)	(40)	(437)	(382)	433
De 3 a 5 años	13.20	155.61	(32)	(174)	(407)	(378)	265
Mayor a 5 años	14.48	11.32	122	(45)	(355)	(229)	304

Las tasas de CDT's incluyen únicamente CDT's desmaterializados, por lo que difieren de las obtenidas a partir del formato 441 de la Superintendencia Financiera de Colombia. El promedio de 4 semanas se calcula con la información disponible.

Fuente: Banco de la República, cálculos con información de Deceval.

*Plazos: menor igual a 1 año (<360 días), de 1 a 3 años (≥360 y ≤1095 días), de 3 a 5 años (>1095 y ≤1825 días) y mayor a 5 años (>1825 días)

**Los plazos de las tasas OIS son 6 meses, 2 años, 4 años y 5 años respectivamente

Spread de las tasas de colocación frente a las tasas de los TES

Spread Tasa Cartera Comercial por plazo vs. TES

Promedio 4 semanas

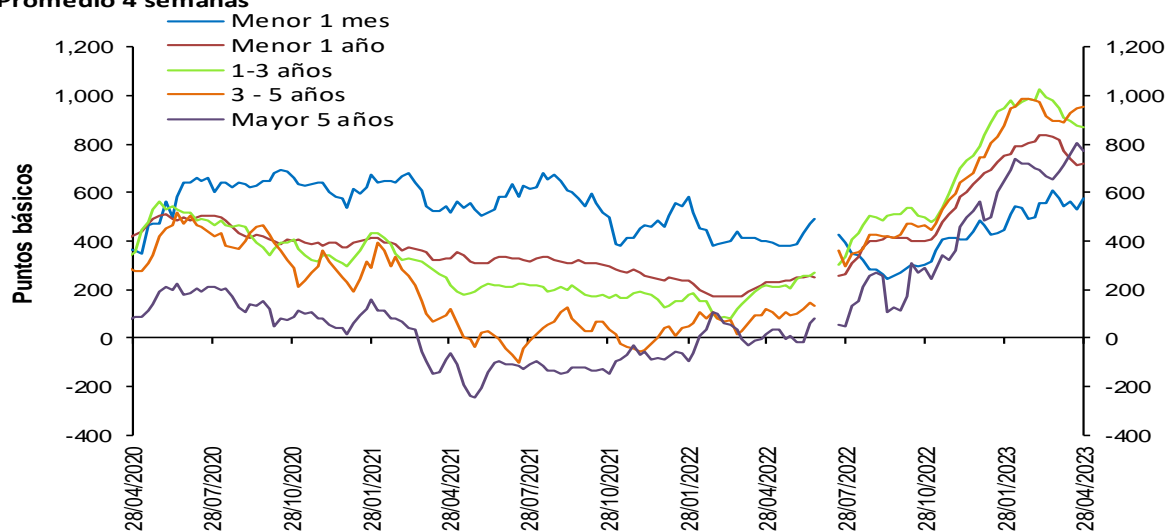

Fuentes: Banco de la República. Cálculos con información de la Superintendencia Financiera de Colombia.

Nota: a partir del 01 de jul/2022 la información de tasas activas proviene del formato 414 de la Superintendencia Financiera de Colombia. Las tasas obtenidas con la nueva fuente no son estrictamente comparables con las anteriores obtenidas a partir del formato 88.

Spread Tasa Cartera Consumo por plazo vs. TES

Promedio 4 semanas

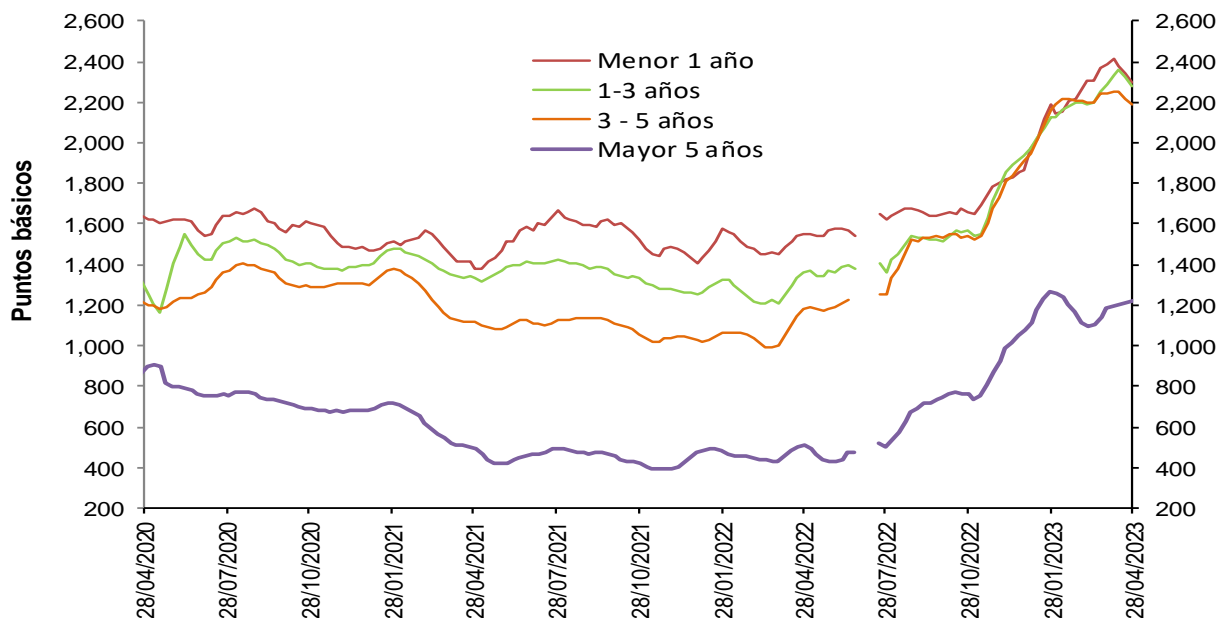

Fuentes: Banco de la República. Cálculos con información de la Superintendencia Financiera de Colombia.

Nota: a partir del 01 de jul/2022 la información de tasas activas proviene del formato 414 de la Superintendencia Financiera de Colombia. Las tasas obtenidas con la nueva fuente no son estrictamente comparables con las anteriores obtenidas a partir del formato 88.

Spread Tasa Cartera de adquisición de vivienda (Sin VIS) – TES 15 años

Promedio 4 semanas

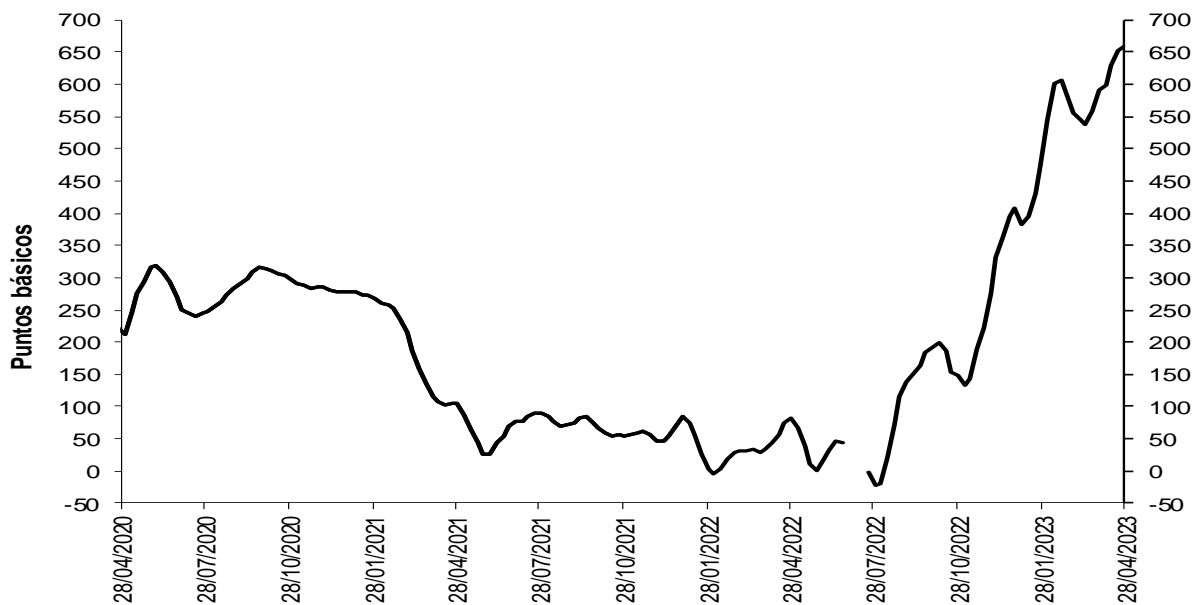

Fuentes: Banco de la República. Cálculos con información de la Superintendencia Financiera de Colombia.

Nota: a partir del 01 de jul/2022 la información de tasas activas proviene del formato 414 de la Superintendencia Financiera de Colombia. Las tasas obtenidas con la nueva fuente no son estrictamente comparables con las anteriores obtenidas a partir del formato 88.

Spreads Tasas de colocación vs. TES y OIS

(Información semanal - Promedio 4 semanas)

	Fecha 28-abr-23	Variación (pb)					
		1 semana	4 semanas	13 semanas	año corrido	año completo	
Spread: tasa de interés cartera - tasa TES (puntos básicos)							
Comercial							
Menor a 1 mes	574.4	42.01	0.49	130.29	87.25	n.d.	
Menor 1 año	720.1	7.85	(95.17)	(30.39)	56.27	n.d.	
De 1 - 3 años	868.2	(5.97)	(78.80)	(77.27)	73.59	n.d.	
De 3 - 5 años	952.4	5.39	54.47	74.31	203.66	n.d.	
Mayor 5 años	775.1	(29.72)	87.68	126.76	214.14	n.d.	
Consumo							
Menor 1 año	2,294.2	(46.50)	(94.81)	105.59	425.32	n.d.	
De 1 - 3 años	2,282.4	(46.21)	(7.59)	159.55	344.53	n.d.	
De 3 - 5 años	2,187.7	(29.16)	(58.66)	26.42	275.98	n.d.	
Mayor 5 años	1,221.6	6.06	31.66	(42.88)	143.14	n.d.	
Vivienda							
Mayor 15 años	660.9	9.38	70.09	185.60	252.75	n.d.	
Spread: tasa de interés cartera - tasa OIS* (puntos básicos)							
Comercial							
Menor 1 año	560.6	10.80	(106.79)	(98.46)	(37.56)	n.d.	
De 1 - 3 años	947.3	(10.11)	(91.64)	(97.07)	18.39	n.d.	
De 3 - 5 años	1,234.5	(1.55)	26.91	45.54	149.67	n.d.	
Mayor 5 años	1,166.9	(42.26)	43.36	122.86	177.10	n.d.	
Consumo							
Menor 1 año	2,134.7	(43.55)	(106.43)	37.52	331.49	n.d.	
De 1 - 3 años	2,361.4	(50.35)	(20.42)	139.75	289.32	n.d.	
De 3 - 5 años	2,469.9	(36.10)	(86.22)	(2.34)	221.99	n.d.	
Mayor 5 años	1,613.3	(6.48)	(12.66)	(46.78)	106.10	n.d.	
Memo Item (Información semanal - Promedio 4 semanas)							
	Monto semanal		Variación (pb)				
	mm de pesos		1 semana	4 semanas	13 semanas	año corrido	año completo
Tasas Comercial (%)							
Menor a 1 mes	15.4	149	43.74	(11.92)	48.94	7.01	n.d.
Menor 1 año	18.5	2,469	15.95	(93.20)	(104.32)	6.21	n.d.
De 1 - 3 años	19.5	906	(4.93)	(114.86)	(214.89)	(61.85)	n.d.
De 3 - 5 años	20.5	301	0.22	(6.57)	(64.90)	45.61	n.d.
Mayor 5 años	19.4	332	(40.11)	12.43	25.05	83.52	n.d.
Tasas Consumo (%)							
Menor 1 año	34.2	22	(38.40)	(92.84)	31.67	375.26	n.d.
De 1 - 3 años	33.7	93	(45.17)	(43.65)	21.93	209.08	n.d.
De 3 - 5 años	32.9	447	(34.33)	(119.69)	(112.79)	117.94	n.d.
Mayor 5 años	23.9	604	(4.32)	(43.59)	(144.60)	12.52	n.d.
Tasas Vivienda (%)							
Mayor 15 años	18.4	209	(4.76)	(12.24)	95.03	134.49	n.d.

*Para el cálculo del Spread se utilizaron los plazos intermedios, menor a 1 año con OIS a 6 meses y mayor a 5 años con OIS a 5 años.

Fuentes: Banco de la República. Cálculos con información de la Superintendencia Financiera de Colombia y Bloomberg.

Nota: a partir del 01 de jul/2022 la información de tasas activas proviene del formato 414 de la Superintendencia Financiera de Colombia. Las tasas obtenidas con la nueva fuente no son estrictamente comparables con las anteriores obtenidas a partir del formato 88.

3. Liquidez primaria

Base Monetaria factores de demanda

Miles de millones de pesos y porcentajes

Concepto	Saldo a mayo 05 2023	VARIACIONES							
		SEMANTAL		ULTIMAS 4 SEM		CORRIDO AÑO		ANUAL	
		ABS	%	ABS	%	ABS	%	ABS	%
BASE MONETARIA	138,654	-2,534	-1.8	-2,654	-1.9	-16,090	-10.4	-1,404	-1.0
Efectivo	104,593	1,828	1.8	-1,440	-1.4	-11,571	-10.0	-151	-0.1
Reserva	34,061	-4,362	-11.4	-1,214	-3.4	-4,519	-11.7	-1,253	-3.5

Información provisional

Fuente: Banco de la República, cálculos con información del Banco de la República y del Formato 281 de la Superintendencia Financiera de Colombia.

Base monetaria, efectivo y reserva Promedio 13 semanas (Variación porcentual anual)

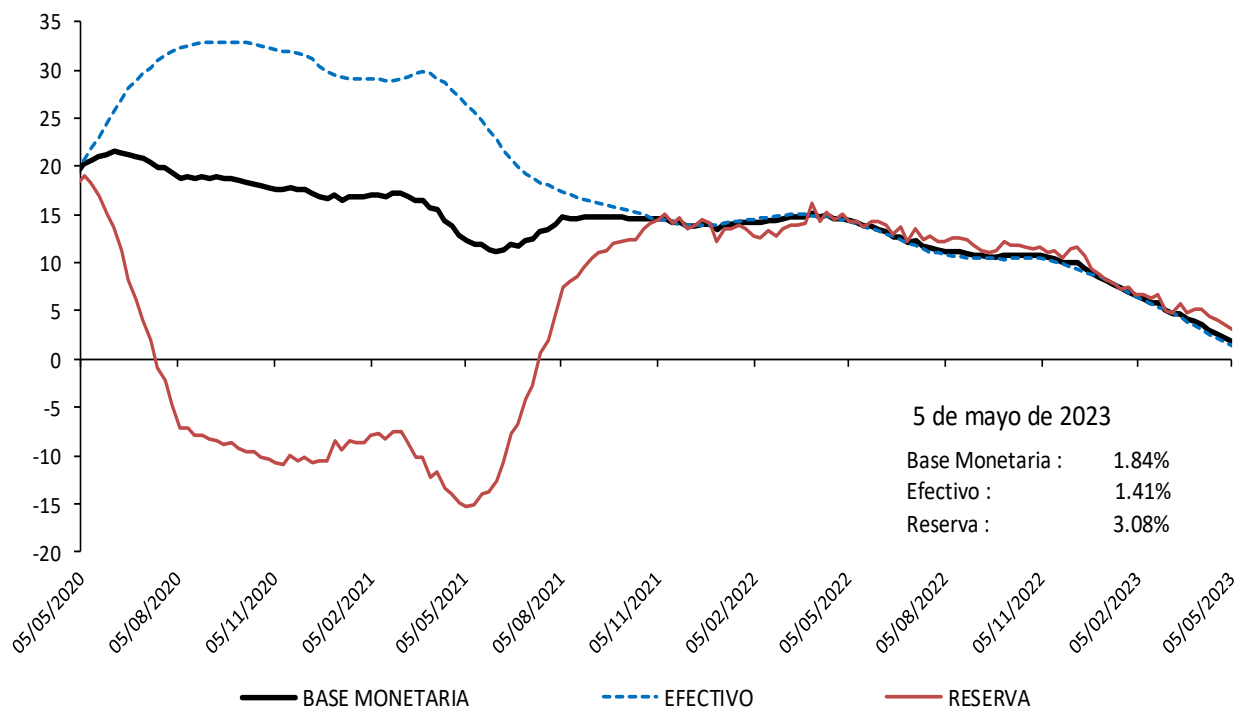

Información provisional

Fuente: Banco de la República, cálculos con información del Banco de la República y del Formato 281 de la Superintendencia Financiera de Colombia.

Base monetaria factores de oferta

Saldo de Repos* y DRNCE**

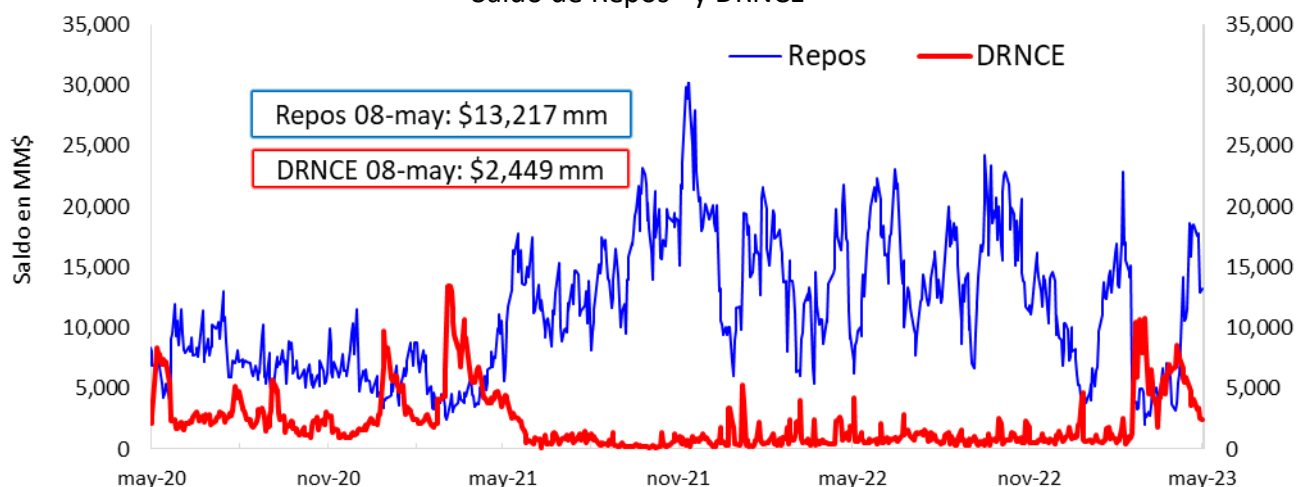

* Los repos incluyen las operaciones de la ventanilla de expansión.

** Depósitos Remunerados No Constitutivos de Encaje. Incluye las operaciones de contracción por ventanilla a 1 día.

Saldo disponible de la TGN en el BR*



*No incluye el saldo de los TES de Control Monetario.

*Incluye los depósitos remunerados y los no remunerados de la TGN en el BR.

Saldo de TES a precios de mercado en poder del BR

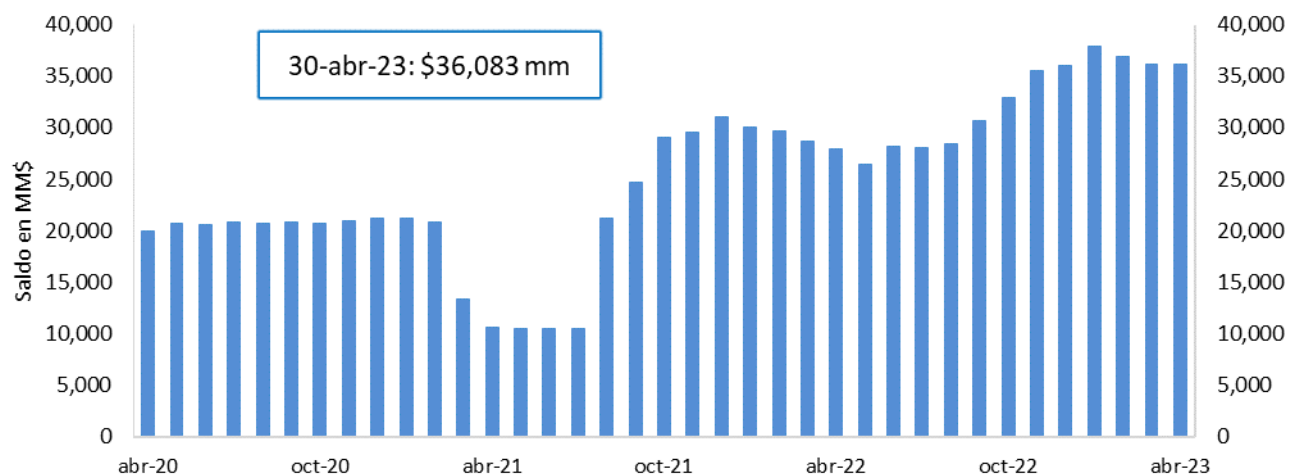

FUENTE: Banco de la República.

4. Depósitos y agregados monetarios

Agregados monetarios

Oferta monetaria ampliada 1/

Miles de millones de pesos y porcentajes

Concepto	Saldo a abril 28 2023	VARIACIONES									
		SEMANAL		ULTIMAS 4 SEM		ULTIMAS 13 SEM		CORRIDO AÑO		ANUAL	
		ABS	%	ABS	%	ABS	%	ABS	%	ABS	%
OFERTA MONETARIA AMPLIADA- M3* (1+2)	764,498	-2,381	-0.3	-3,305	-0.4	2,571	0.3	-5,810	-0.8	60,583	8.6
1. Efectivo	102,664	224	0.2	-2,202	-2.1	-6,143	-5.6	-13,500	-11.6	-297	-0.3
2. Depósitos*	661,834	-2,606	-0.4	-1,103	-0.2	8,714	1.3	7,690	1.2	60,880	10.1
2.1. Cuenta Corriente	69,111	-1,634	-2.3	1,588	2.4	-3,554	-4.9	-4,231	-5.8	-8,253	-10.7
2.2. Ahorros	268,164	6,573	2.5	-4,783	-1.8	-17,809	-6.2	-29,211	-9.8	-27,003	-9.1
2.3. CDT + Bonos*	303,299	460	0.2	1,356	0.4	31,498	11.6	43,571	16.8	94,923	45.6
2.3.1 CDT menor a 18 meses*	176,060	589	0.3	278	0.2	19,263	12.3	29,814	20.4	75,302	74.7
2.3.2 CDT mayor a 18 meses*	95,617	-103	-0.1	1,120	1.2	13,112	15.9	14,621	18.1	23,161	32.0
2.3.3 Bonos*	31,622	-27	-0.1	-42	-0.1	-876	-2.7	-864	-2.7	-3,540	-10.1
2.4. Depósitos fiduciarios (impuestos y otros conceptos)	11,471	-9,169	-44.4	1,508	15.1	-2,251	-16.4	1,424	14.2	857	8.1
2.5. Otros depósitos a la Vista	9,789	1,165	13.5	-771	-7.3	829	9.3	-3,863	-28.3	357	3.8
2.6 Repos con el Sector Real	-	-	-	-	-	-	-	-	-	-	-
3. CDT+ Bonos en poder del Banco de la República	-	-	-	-20	-	-70	-	-196	-	-569	-
TOTAL DEPÓSITOS (2 + 3)**	661,834	-2,606	-0.4	-1,123	-0.2	8,644	1.3	7,494	1.1	60,311	10.0
4. M1 (1 + 2.1)	171,775	-1,410	-0.8	-614	-0.4	-9,698	-5.3	-17,731	-9.4	-8,550	-4.7
5. M2 (2.2 + 2.3.1 + 2.3.2 + 4)	711,616	5,649	0.8	-4,000	-0.6	4,868	0.7	-2,507	-0.4	62,910	9.7
ITEM DE MEMORANDO											
M1 + Ahorros	439,939	5,163	1.2	-5,398	-1.2	-27,507	-5.9	-46,942	-9.6	-35,553	-7.5
Depósitos en poder del público sin fiduciarios*	650,363	6,564	1.0	-2,611	-0.4	10,964	1.7	6,266	1.0	60,023	10.2
M3 sin fiduciarios*	753,027	6,788	0.9	-4,813	-0.6	4,821	0.6	-7,234	-1.0	59,726	8.6
	Variaciones anualizadas	Semanal		Ultimas 4 semanas		Ultimas 13 semanas					
	M3*	-14.9		-5.5		1.4					
	Efectivo	12.1		-24.1		-20.7					
	Depósitos*	-18.5		-2.1		5.4					
	M1	-34.6		-4.5		-19.7					
	M1 + Ahorros	84.8		-14.7		-21.5					
	Dep. sin Fiduciarios*	69.5		-5.1		7.0					
	M3 sin Fiduciarios*	60.1		-7.9		2.6					

1/ Incluye FDN a partir del corte del 2 de octubre de 2020, tras la emisión de bonos por parte de dicha entidad dirigida al público en general. No contiene los CDT emitidos por Findeter en el marco del Decreto 581 y la Resolución 1357 de 2020 del MHCP.

* A partir de las estadísticas con corte a ago 28 /2020 se excluyeron los CDT y los bonos en poder del Banco de la República, y se reprocesó la serie desde mar 27/2020 hasta la fecha.

**Incluye los CDTs y bonos en poder del Banco de la República

Fuente: Banco de la República. Cálculos con información de la Superintendencia Financiera de Colombia.

M3, Depósitos, M1+Ahorro y Efectivo

Variaciones anuales (%) de datos semanales

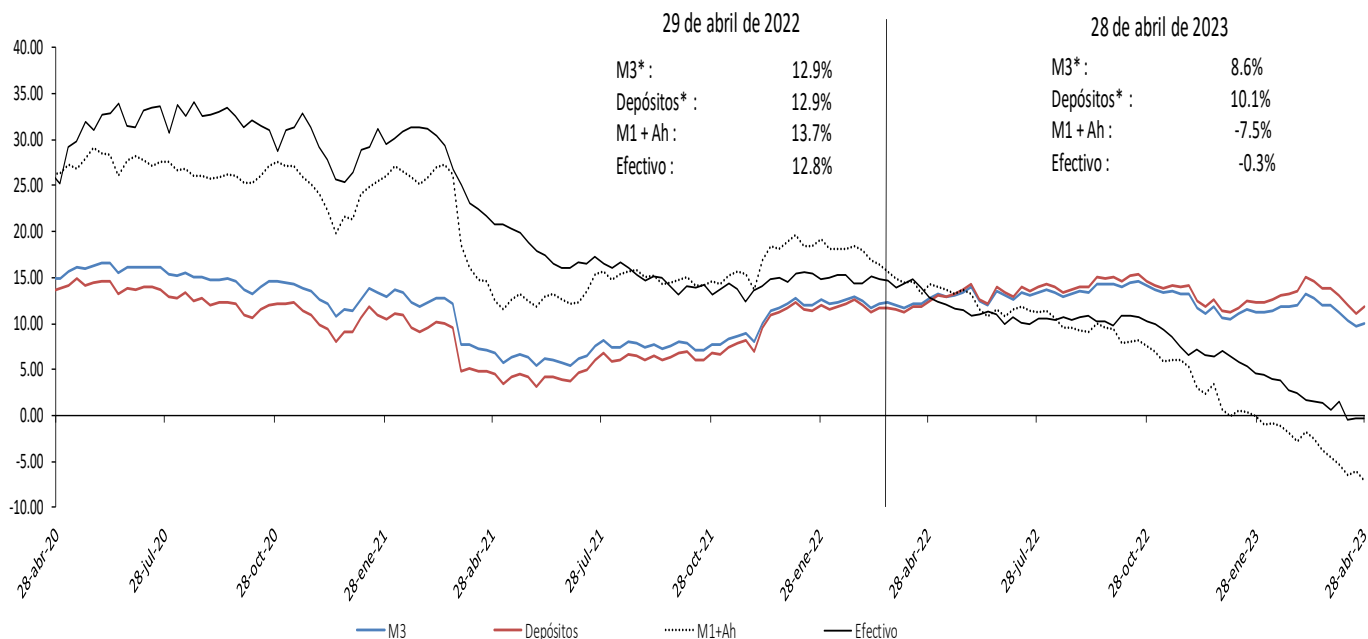

Incluye FDN a partir del corte del 2 de octubre de 2020, tras la emisión de bonos por parte de dicha entidad dirigida al público en general. No contiene los CDT emitidos por Findeter en el marco del Decreto 581 y la Resolución 1357 de 2020 del MHCP.

* A partir de las estadísticas con corte a ago 28 /2020 se excluyeron los CDT y los bonos en poder del Banco de la República, y se reprocesó la serie desde mar 27/2020 hasta la fecha.

Fuente: Banco de la República. Cálculos con información de la Superintendencia Financiera de Colombia.

M3, Depósitos, M1+Ahorro y Efectivo serie desestacionalizada*

Variaciones anualizadas últimas 13 semanas

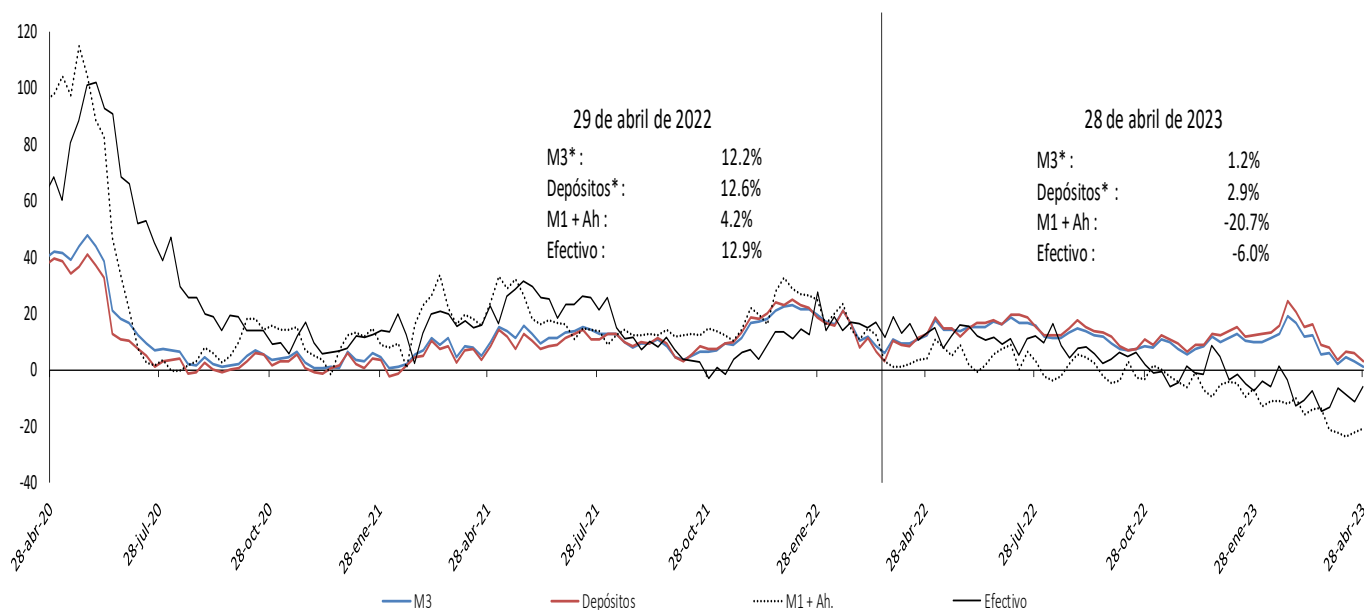

Incluye FDN a partir del corte del 2 de octubre de 2020, tras la emisión de bonos por parte de dicha entidad dirigida al público en general. No contiene los CDT emitidos por Findeter en el marco del Decreto 581 y la Resolución 1357 de 2020 del MHCP.

* A partir de las estadísticas con corte a ago 28 /2020 se excluyeron los CDT y los bonos en poder del Banco de la República, y se reprocesó la serie desde mar 27/2020 hasta la fecha.

Fuente: Banco de la República. Cálculos con información de la Superintendencia Financiera de Colombia.

* Desestacionalización a partir de la descomposición por el método STL.

Variación anual real de los agregados monetarios

Variación % real anual del efectivo y M3**

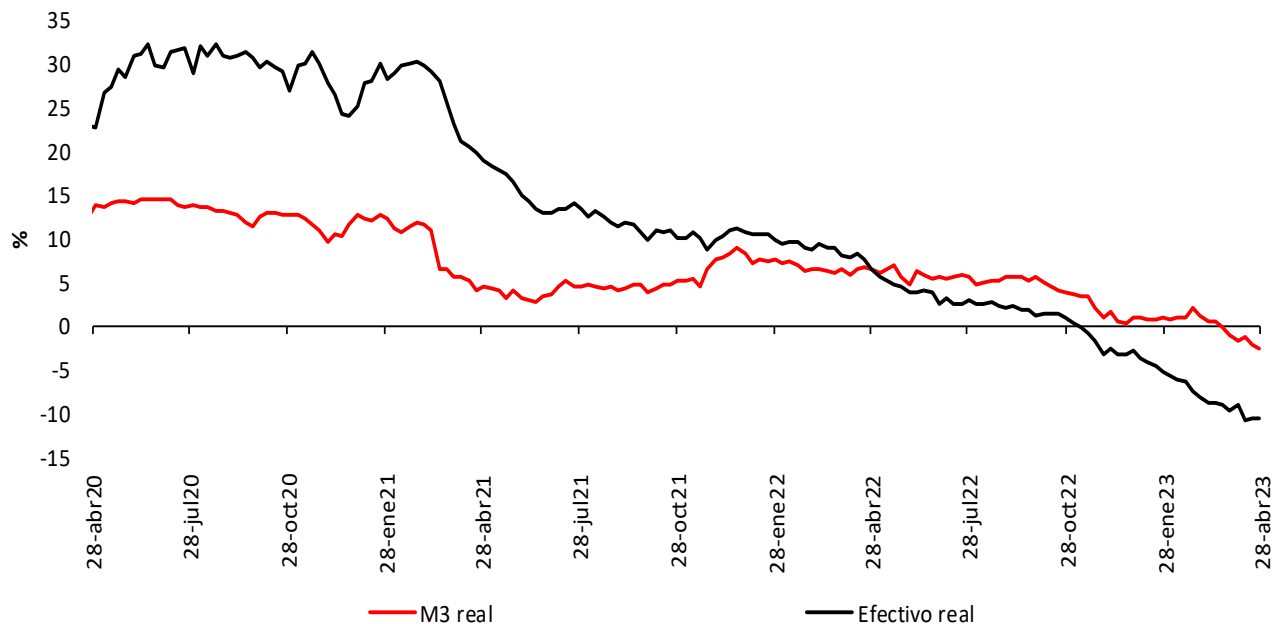

Variación % real anual de los depósitos** y sus componentes

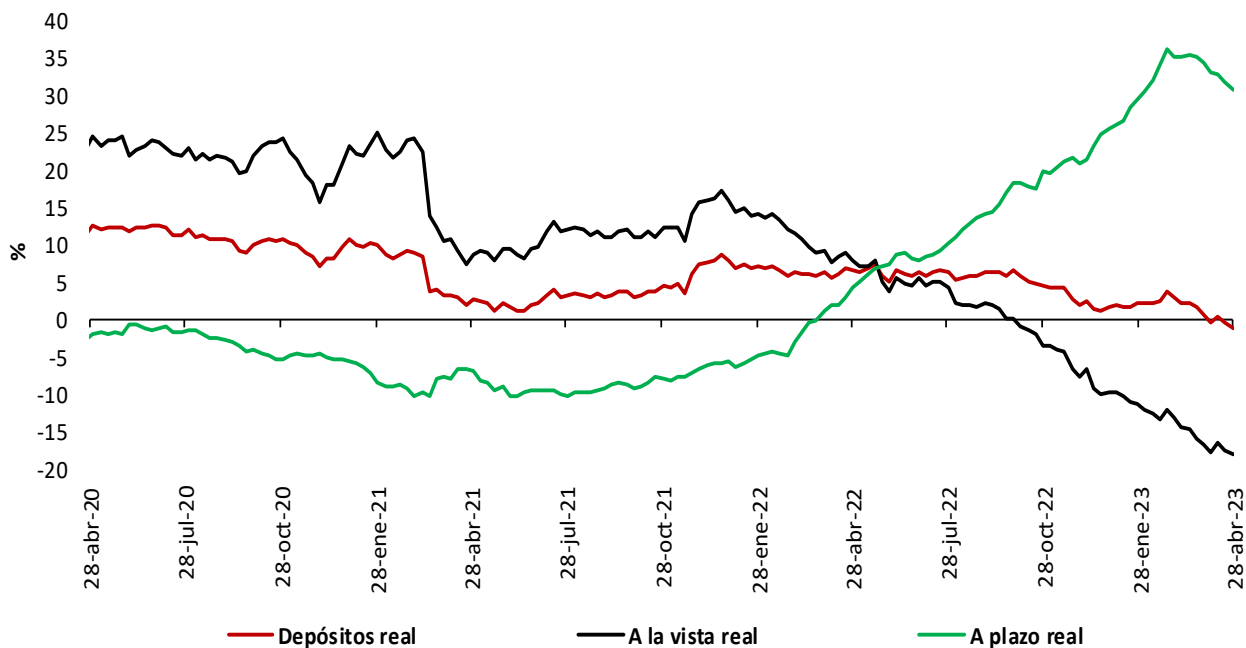

* IPC sin alimentos. Información provisional.

**A partir de la publicación con corte sep 25/2020 se reprocesó la serie, incorporando los cambios en la canasta del IPC sin alimentos utilizada por el BR desde octubre/2020

**No incluye CDT y bonos en poder del Banco de la República.

Fuentes: Banco de la República y Formato 281 de la Superintendencia Financiera de Colombia.

5. Cartera

Cartera de los establecimientos de crédito

Cartera bruta de los establecimientos de crédito*

(Miles de millones de pesos y porcentajes)

Moneda		Saldo a abril 28 2023	Participación %	Variaciones									
				Semanal		Últimas 4 semanas		Últimas 13 semanas		Año corrido		Anual	
				Absoluta	%	Absoluta	%	Absoluta	%	Absoluta	%	Absoluta	%
Legal	Cartera ajustada	640,129	100.0	3,199	0.5	4,466	0.7	9,596	1.5	9,343	1.5	66,800	11.7
	Comercial 1/	312,738	48.9	2,976	1.0	4,222	1.4	8,052	2.6	8,204	2.7	36,094	13.0
	Consumo	211,580	33.1	-145	-0.1	-242	-0.1	-427	-0.2	-987	-0.5	18,805	9.8
	Adquisición de vivienda ajustada 2/	98,433	15.4	230	0.2	325	0.3	1,343	1.4	1,429	1.5	9,670	10.9
	Microcrédito 4/	17,379	2.7	138	0.8	162	0.9	628	3.8	697	4.2	2,232	14.7
	Memo Item												
	Adquisición de vivienda	96,068	15.1	230	0.2	325	0.3	1,401	1.5	1,521	1.6	10,138	11.8
	Variaciones Anualizadas				Semanal	Últimas 4 semanas	Últimas 13 semanas	Año Corrido					
	Total cart. ajustada m/l				29.8	9.5	6.2	4.6					
				Comercial	64.4	19.3	11.0	8.5					
			Consumo	-3.5	-1.5	-0.8	-1.4						
			Adquisición de vivienda	12.9	4.4	5.6	4.6						
			Microcredito	51.6	12.9	15.9	13.3						
Extranjera	Total cartera en M. E.	20,837		573	2.8	-379	-1.8	280	1.4	-1,133	-5.2	4,276	25.8
	Total cartera en M. E. Mill. US\$	4,463		-17	-0.4	-104	-2.3	-57	-1.3	-104	-2.3	287	6.9
	Variaciones Anualizadas m/e				Semanal	Últimas 4 semanas	Últimas 13 semanas	Año Corrido					
	Expresada en pesos			326.4		-20.9		5.6		-14.9			
Expresada en dólares			-17.7		-25.8		-4.9		-6.8				
Total	Cartera total ajustada	660,966	100.0	3,772	0.6	4,087	0.6	9,876	1.5	8,210	1.3	71,077	12.0
	Comercial	332,784	50.3	3,525	1.1	3,842	1.2	8,411	2.6	7,149	2.2	40,329	13.8
	Consumo	212,371	32.1	-122	-0.1	-242	-0.1	-506	-0.2	-1,064	-0.5	18,845	9.7
	Adquisición de vivienda ajustada 2/	98,433	14.9	230	0.2	325	0.3	1,343	1.4	1,429	1.5	9,670	10.9
	Microcrédito 4/	17,379	2.6	138	0.8	162	0.9	628	3.8	697	4.2	2,232	14.7
	Variaciones Anualizadas				Semanal	Últimas 4 semanas	Últimas 13 semanas	Año Corrido					
	Total cart. ajustada m/t				34.7	8.4	6.2	3.9					
				Comercial	74.0	16.3	10.8	6.9					
				Consumo	-2.9	-1.5	-0.9	-1.5					
				Adquisición de vivienda	12.9	4.4	5.6	4.6					
			Microcredito	51.6	12.9	15.9	13.3						

Cartera neta M/T de los establecimientos de crédito*

(Miles de millones de pesos y porcentajes)

Total cartera neta ml ajustada 3/	601,644		4,070	0.7	4,645	0.8	8,887	1.5	7,552	1.3	64,219	11.9
Total cartera en M. E.	20,818		573	2.8	-380	-1.8	278	1.4	-1,132	-5.2	4,323	26.2
Cartera Neta Ajustada Moneda Total	622,462		4,643	0.8	4,265	0.7	9,164	1.5	6,420	1.0	68,542	12.4

* No incluye la cartera de las entidades financieras especiales.

1/ Incluye ventas de cartera para manejo a través de derechos fiduciarios y ajustes por leasing operativo

2/ Incluye ajuste por titularización de adquisición de vivienda

3/ A partir de las estadísticas con corte dic 4/2020 no se desagrega la cartera neta por modalidad debido a la inclusión en el formato 281 de la cuenta de provisión general (creada a partir de la C.E 022/2020 de la Superintendencia Financiera de Colombia).

4/ A partir de abril 07/2023 corresponde a la modalidad de "Créditos productivos" creada por el Decreto 455 de marzo 29/2023 del Ministerio de Hacienda.

Fuentes: Formato 281 de la Superintendencia Financiera de Colombia, Titularizadora Colombia y cálculos Banco de la República.

Cartera bruta en moneda legal por modalidad de crédito

Variaciones anuales (%) de datos semanales

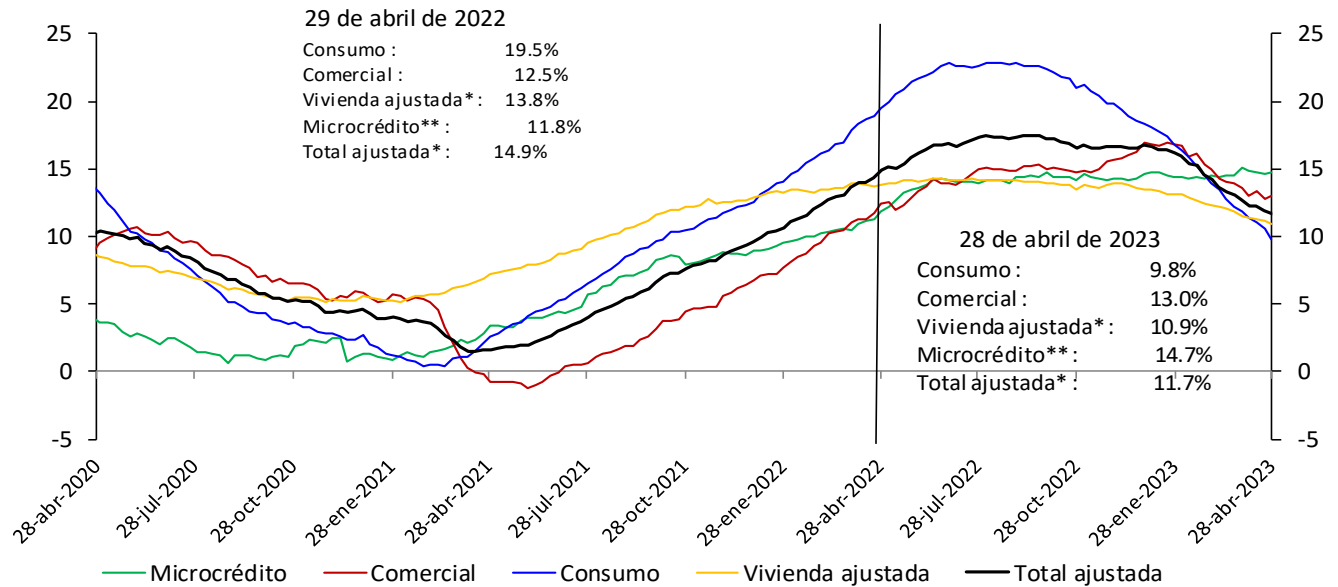

*Incluye ajuste por titularización de cartera de vivienda.

**A partir de abril 07/2023 corresponde a la modalidad de "Créditos productivos" creada por el Decreto 455 de marzo 29/2023 del Ministerio de Hacienda.

No incluye la cartera de las entidades financieras especiales.

Fuentes: Banco de la República y Formato 281 de la Superintendencia Financiera de Colombia.

Cartera bruta desestacionalizada en moneda legal por modalidad de crédito

Variaciones anualizadas últimas 13 semanas (%)

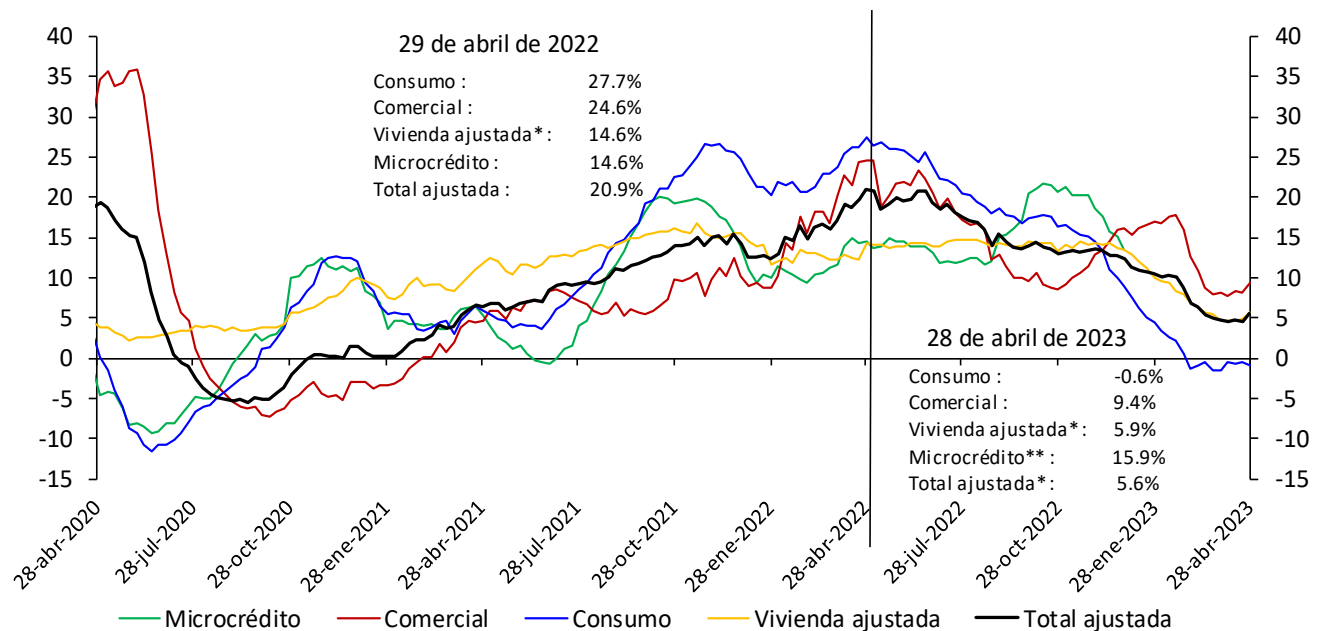

*Incluye ajuste por titularización de cartera de vivienda.

**A partir de abril 07/2023 corresponde a la modalidad de "Créditos productivos" creada por el Decreto 455 de marzo 29/2023 del Ministerio de Hacienda.

No incluye la cartera de las entidades financieras especiales.

Fuentes: Banco de la República y Formato 281 de la Superintendencia Financiera de Colombia.

* Desestacionalización a partir de la descomposición por el método STL

Cartera moneda extranjera en dólares (%)

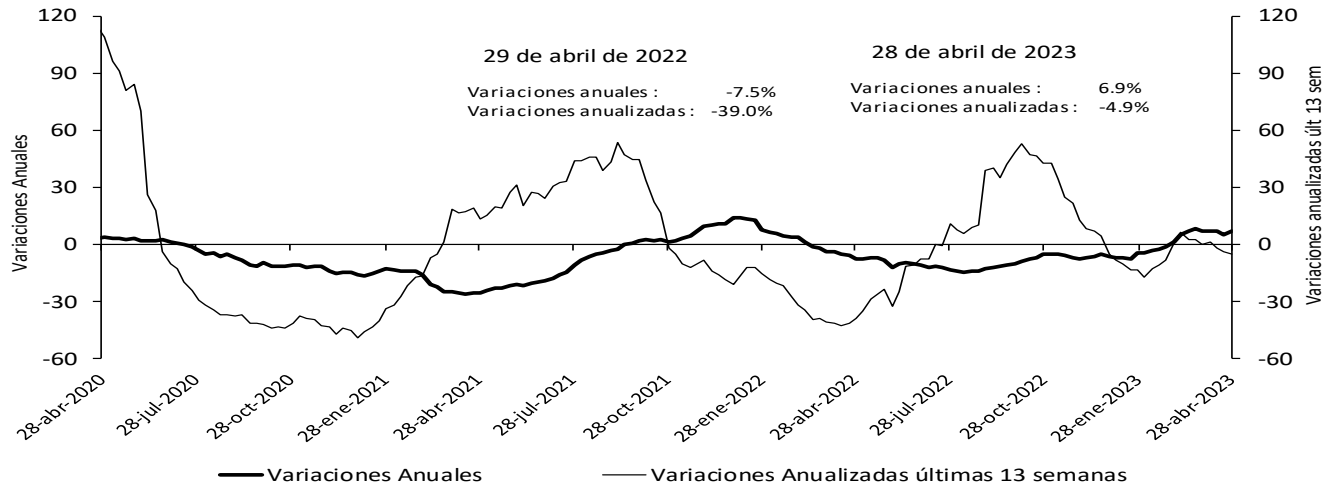

No incluye la cartera de las entidades financieras especiales.

Fuentes: Banco de la República y Formato 281 de la Superintendencia Financiera de Colombia.

Bonos emitidos por el sector real

Saldo y variación (%) anual

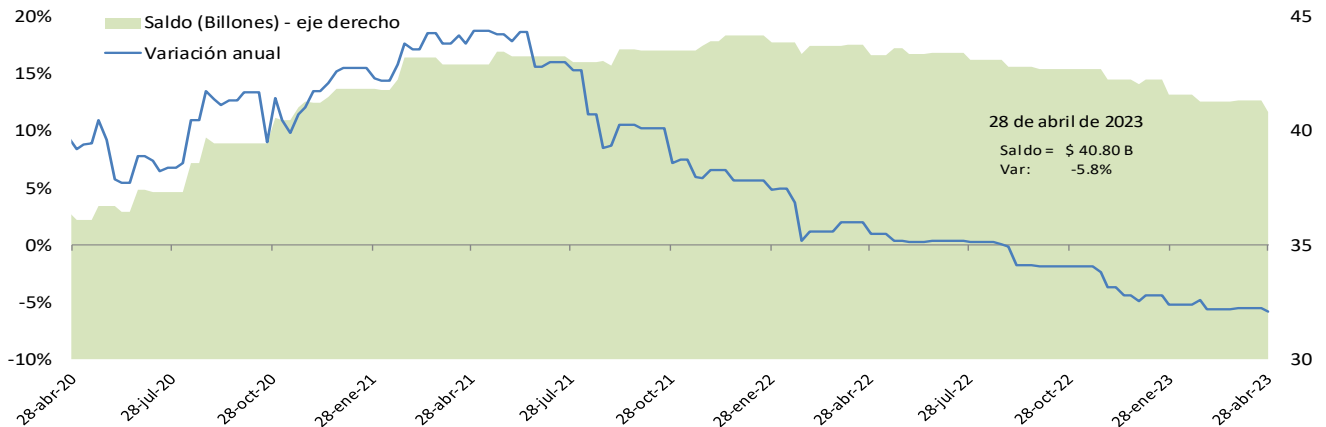

*No incluye emisiones de bonos de extranjeros en el mercado local, TES u otros títulos de deuda pública emitidos por el gobierno nacional.

Fuente: Banco de la República, cálculos con información de la Bolsa de Valores de Colombia.

Cartera comercial de los establecimientos de crédito en ml* + saldo de bonos emitidos por el sector real

Variaciones (%) anuales

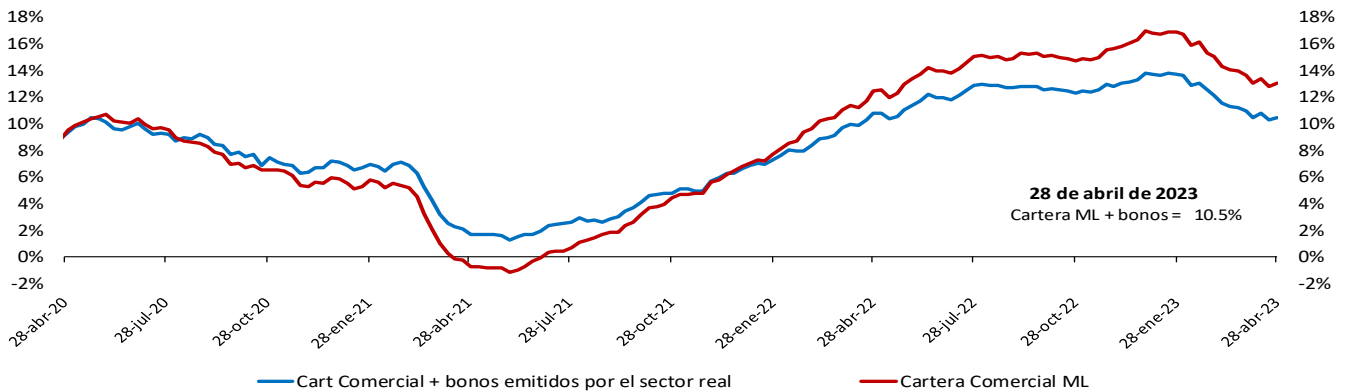

*No incluye la cartera de las entidades financieras especiales.

Fuente: Banco de la República, cálculos con información del formato 281 de la Superintendencia financiera de Colombia y la Bolsa de Valores de Colombia.

Variación anual real de la cartera

Variación % anual real* de la cartera bruta** en moneda nacional y por modalidades

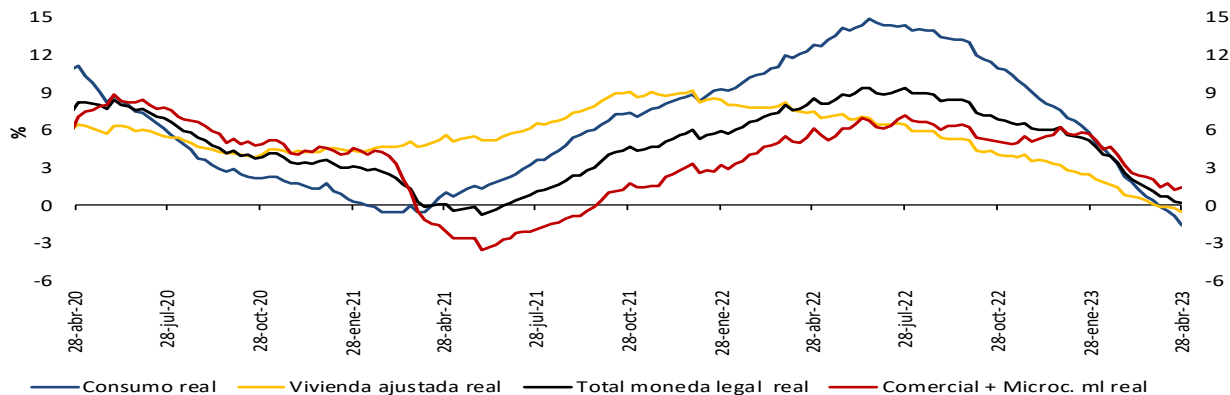

Variación % anual real (R)* de la cartera bruta** en moneda nacional y total

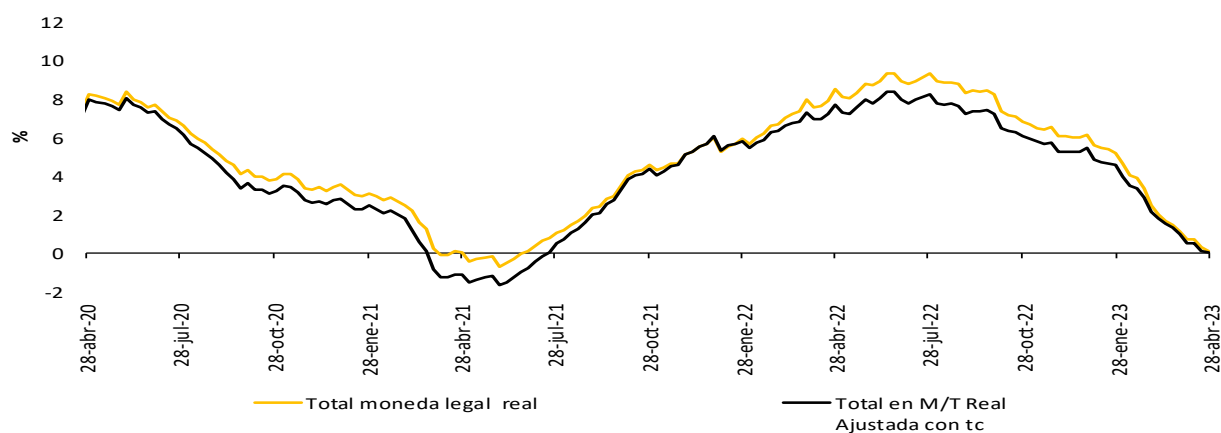

Variación % anual real del M3** y la cartera bruta en ml

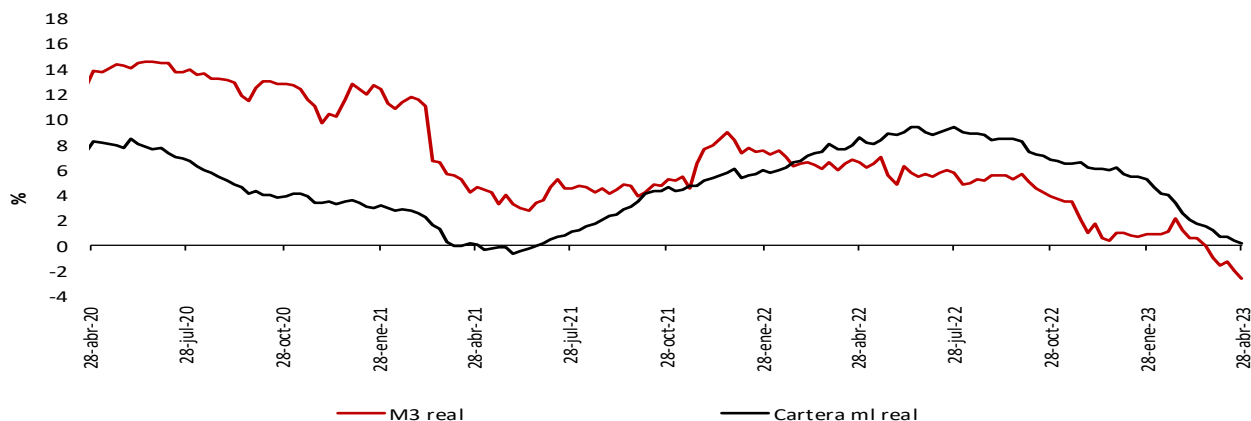

* IPC sin alimentos. Información provisional.

** A partir de la publicación con corte sep 25/2020 se reprocesó la serie, incorporando los cambios en la canasta del IPC sin alimentos utilizada por el BR desde octubre /2020

La cartera en moneda extranjera se ajustó por tasa de cambio.

*** No incluye la cartera de las entidades financieras especiales (EFE)

Fuentes: Banco de la República y Formato 281 de la Superintendencia Financiera de Colombia.

A partir del 07 de abril de 2023 la información de microcrédito corresponde a la modalidad de "Créditos productivos" creada por el Decreto 455 del 29 de marzo de 2023 del Ministerio de Hacienda.

6. Inversiones

a. Inversiones de los establecimientos de crédito

Inversiones netas de los establecimientos de crédito

(Miles de millones de pesos y porcentajes)

(Miles de millones de pesos)	Saldo a abril 28 2023	VARIACIONES									
		SEMANAL		ÚLTIMAS 4 SEMANAS		ÚLTIMAS 13 SEMANAS		AÑO CORRIDO		ANUAL	
		ABS	%	ABS	%	ABS	%	ABS	%	ABS	%
A. Moneda Legal	146,967	49	0.0	-82	-0.1	-1,948	-1.3	2,036	1.4	6,863	4.9
B. Moneda Extranjera	45,281	-42	-0.1	-284	-0.6	2,159	5.0	5,001	12.4	9,218	25.6
C. TOTAL (A+B=C)	192,248	7	0.0	-365	-0.2	211	0.1	7,037	3.8	16,082	9.1
ITEM DE MEMORANDO											
Moneda Extranjera - En millones US\$ 2/	9,698	-321	-3.2	-109	-1.1	218	2.3	1,324	15.8	606	6.7
TASA REPRESENTATIVA DE MERCADO	4,669	145	3.2	23	0.5	121	2.6	-141	-2.9	703	17.7

Inversiones de los Establecimientos de Crédito en ML 1/

(Miles de millones de pesos)	Saldo a abril 28 2023	VARIACIONES									
		SEMANAL		ÚLTIMAS 4 SEMANAS		ÚLTIMAS 13 SEMANAS		AÑO CORRIDO		ANUAL	
		ABS	%	ABS	%	ABS	%	ABS	%	ABS	%
INVERSIONES NETAS	146,967	49	0.0	-82	-0.1	-1,948	-1.3	2,036	1.4	6,863	4.9
A. Establecimientos de crédito	147,122	50	0.0	-83	-0.1	-1,951	-1.3	2,035	1.4	6,850	4.9
Inversiones Brutas	147,122	50	0.0	-83	-0.1	-1,951	-1.3	2,035	1.4	6,850	4.9
a) Títulos de deuda:	100,155	-33	0.0	11	0.0	-2,220	-2.2	1,097	1.1	-101	-0.1
Título de Tesorería - TES	63,976	-609	-0.9	-769	-1.2	-4,132	-6.1	-1,037	-1.6	-6,813	-9.6
Otros Títulos de deuda pública	19,167	391	2.1	-15	-0.1	754	4.1	566	3.0	3,484	22.2
Otros emisores Nacionales	17,010	185	1.1	794	4.9	1,159	7.3	1,568	10.2	3,264	23.7
Emisores Extranjeros	2	0	0.2	0	1.0	0	2.4	0	3.5	-35	-94.8
b) Instrumentos de patrimonio	6,885	-40	-0.6	191	2.8	-65	-0.9	270	4.1	567	9.0
c) Otras inversiones 2/	40,082	122	0.3	-284	-0.7	335	0.8	668	1.7	6,384	18.9
Deterioro	156	1	0.4	-1	-0.7	-3	-1.6	-1	-0.8	-13	-7.8

Inversiones de los Establecimientos de Crédito en ME 1/

(Miles de millones de pesos)	Saldo a abril 28 2023	VARIACIONES									
		SEMANAL		ÚLTIMAS 4 SEMANAS		ÚLTIMAS 13 SEMANAS		AÑO CORRIDO		ANUAL	
		ABS	%	ABS	%	ABS	%	ABS	%	ABS	%
INVERSIONES NETAS	45,281	-42	-0.1	-284	-0.6	2,159	5.0	5,001	12.4	9,218	25.6
A. Establecimientos de crédito	45,364	-42	-0.1	-284	-0.6	2,159	5.0	5,001	12.4	9,218	25.5
Inversiones Brutas	45,364	-42	-0.1	-284	-0.6	2,159	5.0	5,001	12.4	9,218	25.5
a) Títulos de deuda:	9,562	109	1.2	574	6.4	2,460	34.6	5,134	115.9	4,911	105.6
Título de Tesorería - TES	35	35	--	35	--	35	--	35	--	35	--
Otros Títulos de deuda pública	2,739	-374	-12.0	333	13.8	871	46.6	737	36.8	1,092	66.3
Otros emisores Nacionales	255	4	1.5	-13	-4.7	12	5.1	10	4.2	-124	-32.7
Emisores Extranjeros	6,533	444	7.3	218	3.5	1,542	30.9	4,352	199.5	3,909	148.9
b) Instrumentos de patrimonio	65	0	-0.6	3	5.0	5	8.2	3	5.3	15	30.2
c) Otras inversiones 2/	35,736	-151	-0.4	-860	-2.4	-306	-0.8	-136	-0.4	4,292	13.7
Deterioro	84	0	---	0	---	0	---	0	---	0	---

1/ Incluye FDN, a partir de octubre 2 de 2020

2/ Incluye inversiones en subsidiarias y filiales, en asociadas, en negocios y operaciones conjuntas y en derechos fiduciarios. Incluye ajustes por reclasificación entre monedas nacional y extranjera.

Fuentes: Formato 281 de la Superintendencia Financiera de Colombia y cálculos Banco de la República.

8. Activos externos

a. Reservas Internacionales

(Millones de dólares)	2022	2023		
Concepto ^{1/}	Acum Año dic 30	Acum Año abr 28	Acum Año** may 5	Acum mes** may 5
SALDO				
I. Reservas Internacionales Brutas *	57,290	58,058	58,241	
II. Pasivos de Corto Plazo	21	35	35	
III. Reservas Internacionales Netas (I-II) *	57,269	58,023	58,206	
VARIACIÓN				
I. Reservas Internacionales Brutas	-1,298	768	951	183
Pasivos de Corto Plazo	12	14	14	-0
II. Reservas Internacionales Netas	-1,310	753	937	183
Causaciones, Valuaciones y Provisiones (deterioro)	-1,379	650	638	-12
Pasivos con Residentes	1	-1	-1	-0
Opciones call por ejercer	0	0	0	0
MEMO - ITEM				
Saldo Reservas internacionales brutas sin FLAR *	56,721	57,487	57,670	
Saldo Causaciones, Valuaciones y Provisiones (deterioro)	-1,503	-853	-865	
Saldo Pasivos con Residentes	1	0	0	
Saldo Opciones call por ejercer	0	0	0	

* Para efectos de reporte al FMI se excluyen los aportes al Fondo Latinoamericano de Reservas FLAR del saldo de reservas internacionales, sin embargo, en la información contable del Banco de la República los aportes al FLAR continúan formando parte de los activos de reservas.

1/ A partir del 4 de junio de 2019 los recursos en dólares del Gobierno en el Banco de la República se registran en cuentas diferentes a las de las reservas internacionales, y a partir del 17 de diciembre de 2019, la totalidad de los recursos en moneda extranjera del Gobierno en el Banco de la República se contabilizan por fuera del balance del Banco, por tanto no hacen parte de las reservas internacionales.

**Cifras provisionales.

Fuente: Banco de la República.

9. Endeudamiento externo de los establecimientos de crédito

a. Endeudamiento externo de los establecimientos de crédito – Saldo por plazos

(Millones de dólares y porcentajes)

	SALDO 28-abr-23	VARIACIONES					
		SEMANAL		AÑO CORRIDO		ANUAL	
		ABS.	%	ABS.	%	ABS.	%
I. TOTAL	17,056.2	(126.2)	(0.7)	(639.7)	(3.6)	165.0	1.0
A. CORTO PLAZO	4,978.3	(103.0)	(2.0)	(400.0)	(7.4)	151.6	3.1
B. LARGO PLAZO	12,077.9	(23.2)	(0.2)	(239.6)	(1.9)	13.5	0.1

1/ No incluye Banco de la República e ICETEX.

Nota: Los saldos de la última semana son preliminares y sujetos a revisión.

Fuente: Informes semanales de los establecimientos de crédito. Subgerencia de Política Monetaria e Información Económica del Banco de la República.

Endeudamiento externo de los establecimientos de crédito – saldo por plazos

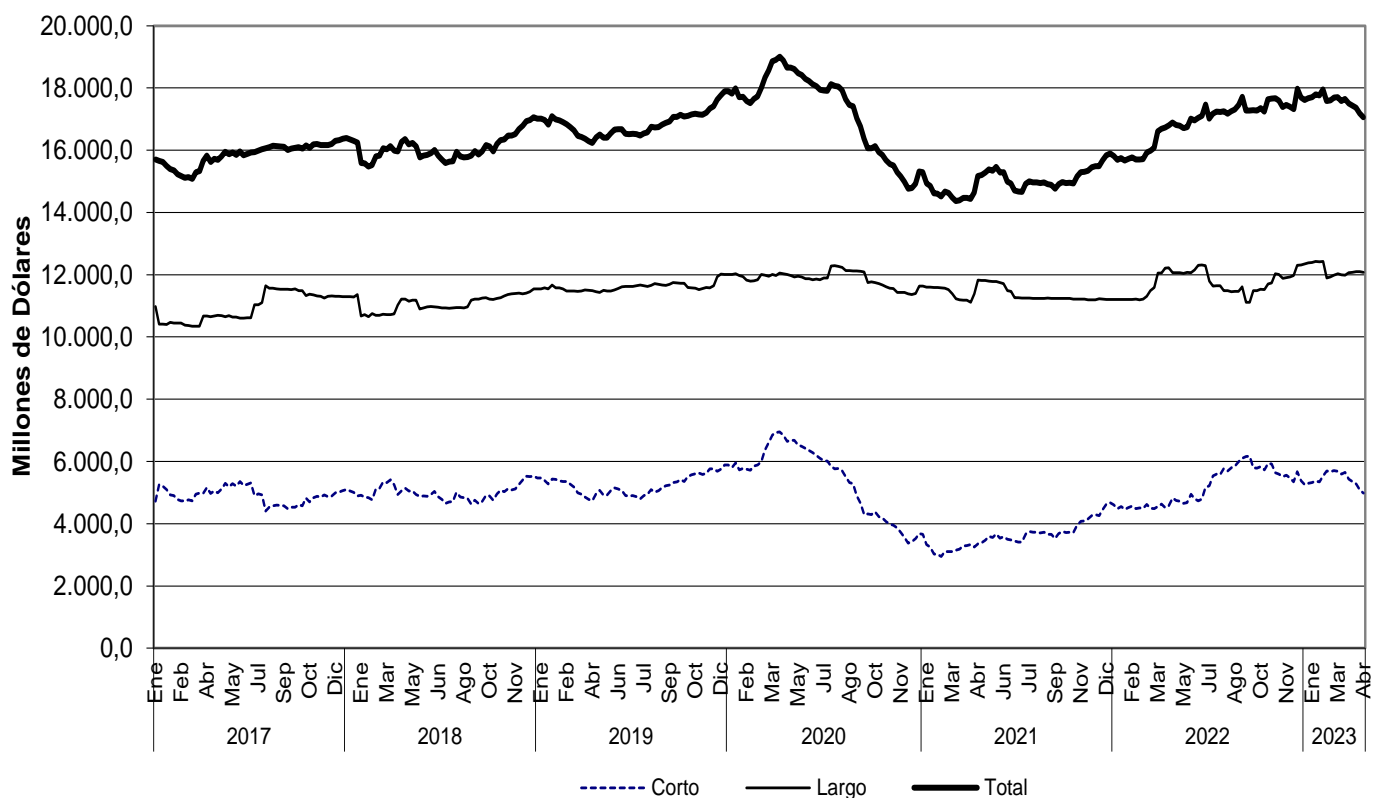

Fuente: Informes semanales de los establecimientos de crédito. Subgerencia de Política Monetaria e Información Económica del Banco de la República.

10. Mercados Financieros Internacionales

a. Principales noticias de la semana

Durante la semana, la percepción de riesgo medida a través del VIX aumentó 1,4 puntos a 17,2. Por otro lado, los precios del crudo disminuyeron, en medio de las preocupaciones sobre la estabilidad de los bancos regionales de EE.UU. y los temores de que su economía se dirija a una recesión. La referencia Brent cerró en USD 75,3 y el WTI en USD 71,3, presentando caídas de 5,3% y 7,1%, respectivamente.

Estados Unidos

- En el reporte de empleo de abril, las nóminas no agrícolas crecieron en 253 mil durante el mes (esp: 185 mil; ant: 165 mil). Por su parte, la tasa de desempleo se ubicó en 3,4% (esp: 3,6%; ant: 3,5%), y el aumento en los salarios fue de 4,4% a/a (esp: 4,2%; ant: 4,3%).
- Las peticiones iniciales por subsidio de desempleo durante la última semana se ubicaron en 242 mil (esp: 240 mil; ant: 229 mil).
- La Reserva Federal incrementó la tasa objetivo de fondos federales en 25 pb a un rango de 5,00%-5,25%, en línea con lo esperado por el mercado.
- La lectura final de las órdenes de bienes durables de marzo registró la misma expansión de la lectura previa (3,2% m/m).
- El ISM manufacturero se ubicó en 47,1 en abril (esp: 46,8; ant: 46,3), mientras que el de servicios se ubicó en 51,9 (esp: 51,8; ant: 51,2). Por otro lado, la lectura final del PMI manufacturero de abril se ubicó en 50,2 (lectura ant: 50,4), mientras que el PMI de servicios y el compuesto se ubicaron en 53,6 y 53,4, respectivamente (lectura ant: 53,7 y 53,5).
- El déficit comercial en marzo fue mayor al esperado, ubicándose en USD 64,2 mil millones (mm, esp: USD 63,1 mm; ant: USD 70,6 mm).

Asia

- En Japón, la lectura final del PMI compuesto y de servicios de abril se ubicó en 52,9 y 55,4 (lectura ant: 52,5 y 54,9).
- En Japón, la confianza del consumidor en abril se ubicó en 35,4 (esp: 34,5; ant: 33,9).
- En China, el PMI manufacturero (estimado por Caixin) se ubicó en 49,5 en abril (esp: 50; ant: 50). Por su parte, el PMI compuesto se ubicó en 53,6 (ant: 54,5), mientras que el PMI servicios se ubicó en 56,4 (esp: 57; ant: 57,8).

Europa

- En el Reino Unido, la lectura final del PMI manufacturero de abril se ubicó en 47,8 (lectura ant: 46,6), mientras que el PMI de servicios y el compuesto se ubicaron en 55,9 y 54,9, respectivamente (lectura ant: 54,9 y 53,9).
- El Banco Central Europeo incrementó sus tasas de política monetaria en 25 pb. Así, los tipos de interés de las operaciones principales de refinanciación, de la facilidad marginal de crédito y de la facilidad de depósito aumentaron a 3,75%, 4,00% y 3,25%, respectivamente.
- En la Eurozona, la lectura final del PMI manufacturero de abril se ubicó en 45,8 (lectura ant: 45,5), mientras que el PMI de servicios y el compuesto se ubicaron en 56,2 y 54,1, respectivamente (lectura ant: 56,6 y 54,4).

- En la Eurozona, el índice de precios al productor se redujo a 5,9% a/a en marzo (esp: 5,8%; ant: 13,3%).
- En la Eurozona, la inflación de abril se ubicó en 7,0% a/a (esp: 6,9%; ant: 6,9%).

América

- El Banco Central de Brasil mantuvo su tasa de política monetaria en 13,75%, en línea con lo proyectado por el mercado.
- En Brasil, el PMI manufacturero se ubicó en 44,3 en abril (ant: 47). Por su parte, el PMI compuesto se ubicó en 51,8 (ant: 50,7), mientras que el PMI servicios se ubicó en 54,5 (ant: 51,8).
- En México, la tasa de desempleo se ubicó a 2,39% en marzo (esp: 2,68%; ant: 2,72%).
- En México, el PMI manufacturero se ubicó en 51,1 en abril (ant: 51), mientras que la confianza del consumidor se ubicó en 44,1 durante el mismo mes (esp: 45; ant: 44,4).
- En Perú, la inflación de abril se ubicó en 7,97% a/a (esp: 7,80%; ant: 8,40%).
- En Chile, la actividad económica en marzo decreció 2,1% a/a (esp: -1,7%; ant: -0,5%).
- En Colombia, la inflación de abril se ubicó en 12,82% a/a (esp: 12,95%; ant: 13,34%).
- En Colombia, el PMI manufacturero de abril (estimado por Davivienda) se ubicó en 52,6 (ant: 51,5).
- En Colombia, las plenarias del Senado y la Cámara de Representantes aprobaron el Plan Nacional de Desarrollo después de tres meses de discusión.

b. Tasas de interés de Bancos Centrales

	Tasa de interés vigente (%)			
	Actual (a) 05 de mayo	Semana anterior 28 de abril	4 sem atrás 05 de abril	Un año atrás
Estados Unidos ↑	5 - 5,25	4,75 - 5	4,75 - 5	0,75 - 1
Zona Euro ↑	3.75	3.5	3.50	0.00
Japón	-0.10	-0.10	-0.10	-0.10
Reino Unido	4.25	4.25	4.25	0.75
Canadá	4.50	4.50	4.50	1.00
Brasil =	13.75	13.75	13.75	12.75
México	11.25	11.25	11.25	6.50
Colombia =	13,25	13,25	13.00	6.00
Chile	11.25	11.25	11.25	8.25
Argentina	91.00	91.00	78.00	47.00
Perú	7.75	7.75	7.75	4.50
Australia ↑	3.85	3.6	3.60	0.35
Nueva Zelanda	5.25	5.25	4.75	1.50
Malasia ↑	3	2.75	2.75	1.75
Sudáfrica	7.75	7.75	7.75	4.25
Turquía	8.50	8.50	8.50	14.00
India	6.50	6.50	6.50	4.40
Rusia	7.50	7.50	7.50	14.00
China	4.35	4.35	4.35	4.35
Suiza	-1.25 - -0.25	-1.25 - -0.25	-1,25 - -0,25	-1,25 - -0,25
Indonesia	5.75	5.75	5.75	3.50
Noruega ↑	3.25	3	3.00	0.75

Fuente: Bloomberg.

*La tasa de Colombia está vigente a partir del 2 de mayo de 2023.

c. Inflación observada y sus expectativas

	Tasa actual y meta de inflación (%)			Encuesta de expectativas de inflación anual a diciembre del 2023			
	05 de mayo			BLOOMBERG		BANCOS CENTRALES ¹	
	Inflación (b)	Tasa de interés real [[1+a)/(1+b)]-1	Meta de inflación 2023	Fecha de la encuesta	Resultado (%)	Fecha realización de la encuesta	Resultado (%)
Estados Unidos (mar)	5.00	0.24	2.00	05/05/2023	4.20	-	-
Zona Euro (abr)	7.00	-3.04	<2	05/05/2023	5.60	may-23	5.6
Japón (mar)	3.20	-3.20	2.00	05/05/2023	2.40	-	-
Reino Unido (mar)	10.10	-5.31	2.00	05/05/2023	6.60	mar-23	3.90
Canadá (mar)	4.30	0.19	1,00 - 3,00	05/05/2023	3.65	-	-
Brasil (mar)	4.65	8.70	2,25 - 5,25	05/05/2023	5.30	may-23	6.02
México (mar)	6.85	4.12	3.00	05/05/2023	5.90	abr-23	5.11
Colombia (abr)	12.82	0.38	2,00 - 4,00	05/05/2023	11.40	abr-23	9.3
Chile (mar)	11.09	0.14	2,00 - 4,00	05/05/2023	8.11	abr-23	5.10
Argentina (mar)	104.30	-6.51	12,00- 17,00	05/05/2023	103.10	abr-23	126.4
Perú (abr)	7.97	-0.20	1,00 - 3,00	05/05/2023	6.40	abr-23	4.95
Australia (mar)	7.00	-2.94	2,00 - 3,00	05/05/2023	5.50	mar-23	4.99
Nueva Zelanda (mar)	6.70	-1.36	1,00 - 3,00	05/05/2023	5.30	mar-23	5.11
Malasia (mar)	3.40	-0.39	-	05/05/2023	3.00	-	-
Sudáfrica (mar)	7.10	0.61	3,00 - 6,00	05/05/2023	5.80	mar-23	6.3
Turquía (abr)	43.68	-24.48	3,00 - 7,00	05/05/2023	46.00	abr-23	40.0
India (mar)	5.66	0.80	2,00 - 6,00	05/05/2023	-	-	-
Rusia (mar)	3.51	3.85	4.00	05/05/2023	5.80	-	-
China (mar)	0.70	3.62	3.00	05/05/2023	2.08	-	-
Irlanda (mar)	7.70	-3.67	<2	05/05/2023	5.30	-	-
Portugal (abr)	5.70	-1.84	<2	05/05/2023	-	-	-
Grecia (mar)	4.57	-0.79	<2	05/05/2023	-	-	-
Suiza (abr)	2.60	-2.78	<2	05/05/2023	-	-	-
Indonesia (abr)	4.33	1.36	2,50 - 4,50	05/05/2023	4.00	-	-
Noruega (mar)	6.50	-3.05	2.00	05/05/2023	4.80	-	-

Fuente: Bloomberg y páginas web de bancos centrales.

1) Varias autoridades monetarias no hacen encuestas sobre expectativas de inflación.

d. Principales tasas de los mercados monetarios internacionales

	Plazo	Tasa actual (%) (a)	Semana anterior (%) (b)	4 sem atrás (%)	30 de diciembre de 2022 (%)	Un año atrás (%)	Variación p.b. última semana (a-b)
		05 de mayo	28 de abril				
FEDERAL FUND	1 Día	5.08	4.83	4.83	4.33	0.83	25.0
SOFR	1Día	5.06	4.81	4.81	4.30	0.79	25.0
SOFR	1 Mes	5.05	5.02	4.83	4.36	0.80	3.2
SOFR	3 Meses	5.04	5.08	4.92	4.59	1.20	-4.3
ESTR	1 Día	2.90	2.89	2.90	1.89	-0.59	0.4
ESTR	1 Mes	2.90	2.90	2.61	1.55	-0.58	0.1
ESTR	3 Meses	2.62	2.54	2.29	1.18	-0.58	7.7

Fuente: Bloomberg.

Federal fund rate: Tasa interbancaria overnight a la cual los bancos miembros de sistema de la Reserva Federal de los Estados Unidos se prestan el exceso de reservas sin exigir garantía como contrapartida. **SOFR:** Tasa de interés que mide el costo del dinero en dólares americanos, calculada con base en operaciones de crédito garantizadas. **ESTR:** Tasa de interés de referencia que refleja los costes nocturnos de préstamos de los bancos dentro de la eurozona. El Banco Central Europeo (BCE) calcula y publica este tipo de interés.

e. Indicadores de percepción de riesgo

Spread de deuda soberana*

EMBI (Emerging Market Bond Index) ^{1/}	Spread actual (pb) (a)	Semana anterior (pb) (b)	4 sem atrás (pb)	30 de diciembre de 2022 (pb)	Un año atrás (pb)	Variación última semana (a-b)	Variación porcentual última semana (a/b)-1
	05 de mayo	28 de abril	05 de abril				
Plus soberanos	422.9	419.0	419.3	375.4	391.3	4	0.9%
Colombia	425.0	422.0	397.0	369.0	379.0	3	0.7%
Argentina	2579.0	2684.0	2433.0	2196.0	1788.0	-105	-3.9%
Brasil	262.0	258.0	261.0	258.0	284.0	4	1.6%
México	411.0	396.0	408.0	386.0	384.0	15	3.8%
Perú	201.0	193.0	212.0	194.0	214.0	8	4.1%
Venezuela	34710.0	34739.0	34037.0	44840.0	32460.0	-29	-0.1%
Turquía	508.0	488.0	499.0	427.0	521.0	20	4.1%
Sudáfrica	417.0	403.0	412.0	355.0	385.0	14	3.5%

Fuente: Bloomberg

EMBI plus: Emerging Markets Bond Index – Embi + - es un índice creado por JP Morgan que mide los retornos totales de los instrumentos de deuda externa de los países emergentes, incluyendo bonos Brady en dólares y en otras monedas, préstamos, Eurobonos e instrumentos de deuda local denominados en dólares. Este indicador está concentrado en instrumentos de las tres principales economías de Latinoamérica (Brasil, México y Argentina) con una ponderación de 68%, dejando el resto para los otros países Latinoamericanos. Para el desarrollo de este informe, se considera el spread de dicho portafolio EMBI, sobre la curva cero cupón de los treasuries. EMBI plus país: Emerging Markets Bond Index (Embi +) calculado bajo los mismos criterios del EMBI PLUS considerando únicamente los títulos del respectivo país. Para el desarrollo de este informe, se considera el spread de dicho portafolio EMBI, sobre la curva cero cupón de los treasuries.

*A partir del 01/10/2018 los tickers de Bloomberg de Colombia, México, Brasil, Argentina y Perú corresponden a ELI GCOL index, ELI GMXN index y ELI GBRL index, ELI GARL index y ELI GPER index, respectivamente.

EMBI plus, EMBI Colombia, CDS, coeficientes de aversión al riesgo *

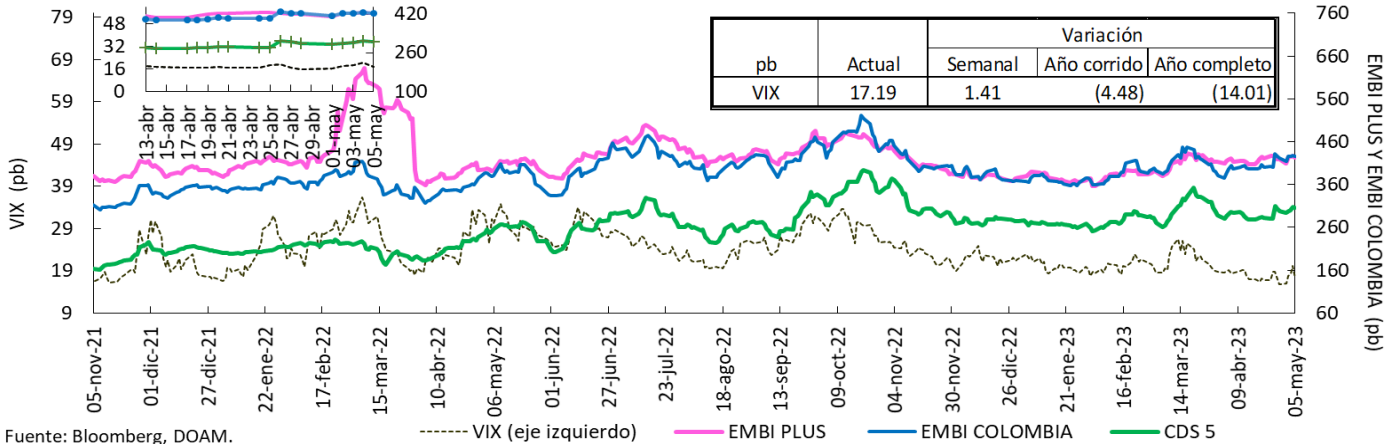

Fuente: Bloomberg, DOAM.

VIX: Índice de volatilidad del "Chicago Board Options Exchange SPX", que refleja la volatilidad implícita en las opciones sobre las acciones que componen el S&P 500. Se utiliza como un indicador que mide la aversión al riesgo de los inversionistas, la variación se presenta en términos absolutos. *El ticker del EMBI Colombia corresponde a ELI GCOL Index.

Credit Default Swap America Latina – 5 años

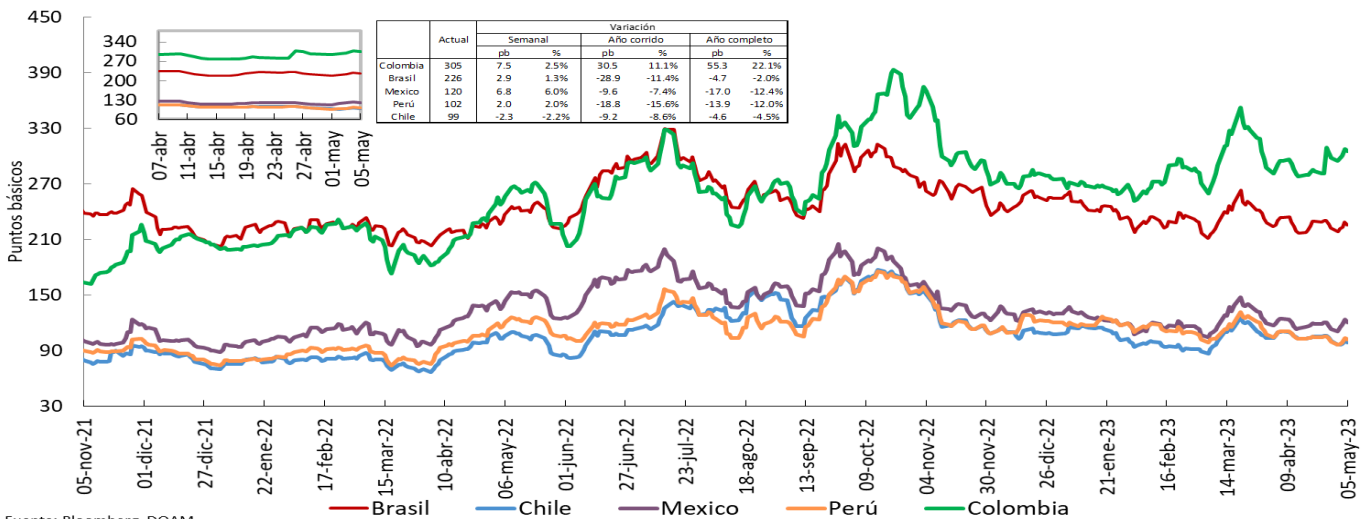

Fuente: Bloomberg, DOAM.

*El ticker del EMBI de Colombia en Bloomberg corresponde a ELI GCOL index.

Un Credit Default Swap (CDS) es un instrumento financiero por medio del cual se negocia el riesgo crediticio de un bono. El tenedor paga una prima (puntos básicos sobre el valor nominal del bono) a la entidad que ofrece el CDS a cambio de que esta responda por un valor nominal en caso que el emisor haga default. La valoración de un CDS se hace en puntos básicos sobre el valor nominal del bono y tiene una relación directa con el nivel de aversión al riesgo de los inversionistas. Es decir, entre mas alta sea la probabilidad de default, mayor será el valor del CDS y viceversa.

Credit Default Swap otros países – 5 años

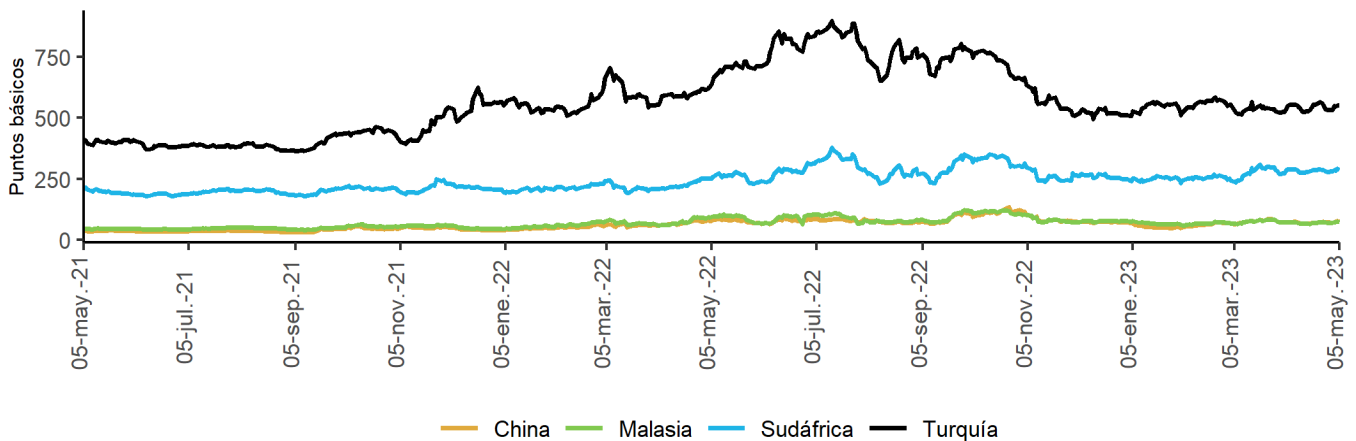

Fuente: Bloomberg, DOAM.

f. Mercado de renta fija

Bonos del tesoro americano

BONOS DEL TESORO AMERICANO ^{1/}	Tasa actual (%) (a) 05 de mayo	Semana anterior (%) (b) 28 de abril	4 sem atrás (%)	30 de diciembre de 2022 (%)	Un año atrás (%)	Variación p.b. última semana (a-b)
0.25	5.20	5.03	4.82	4.34	0.81	17.14
0.50	5.07	5.02	4.78	4.76	1.33	4.60
2.00	3.92	4.01	3.78	4.43	2.71	-9.2
5.00	3.41	3.49	3.37	4.01	3.01	-7.3
10.00	3.44	3.43	3.31	3.88	3.04	1.5
30.00	3.75	3.68	3.57	3.97	3.12	7.8

Fuente: Bloomberg.

1/ Bonos genéricos de Bloomberg.

Bonos del tesoro americano

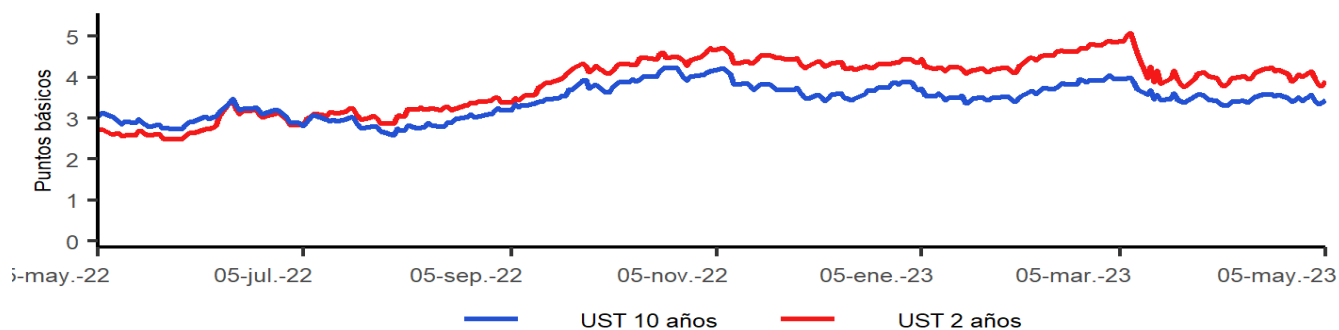

g. Mercado de renta variable

País	Índices accionarios	Nivel actual 05 de mayo	Variación			
			Semanal 28 de abril	4 sem atrás 05 de abril	30 de diciembre de 2022	Un año atrás
EE UU	DOW JONES	33674.4	-1.2%	0.6%	1.6%	2.0%
EE UU	S&P500	4136.3	-0.8%	1.1%	7.7%	-0.3%
EE UU	NASDAQ	12235.4	0.1%	2.0%	16.9%	-0.7%
Zona Euro	Euro Stoxx 50	4340.4	-0.4%	1.0%	14.4%	17.4%
Alemania	DAX	15961.0	0.2%	2.8%	14.6%	14.8%
Argentina	MERVAL	297140.1	-0.3%	17.5%	47.0%	232.4%
México	MEXBOL	54937.4	-0.3%	2.7%	13.4%	8.7%
Brasil (Sao Paulo)	IBOV	105148.5	0.7%	4.1%	-4.2%	-0.1%
Chile	IPSA	5480.4	1.2%	4.7%	4.2%	12.9%
Venezuela	IBVC	32508.2	6.0%	11.8%	55.2%	470.5%
Perú	IGBVL	22155.4	1.5%	1.1%	3.9%	5.1%
Colombia	MSCI COLCAP	1164.2	-2.9%	-2.5%	-9.5%	-26.4%
Japón	NKY	29158.0	1.0%	4.8%	11.7%	8.7%
China	SHANGAI SE	3334.5	0.3%	0.7%	7.9%	8.7%

Fuente: Bloomberg.

Índice de renta variable global (MXWO Index)

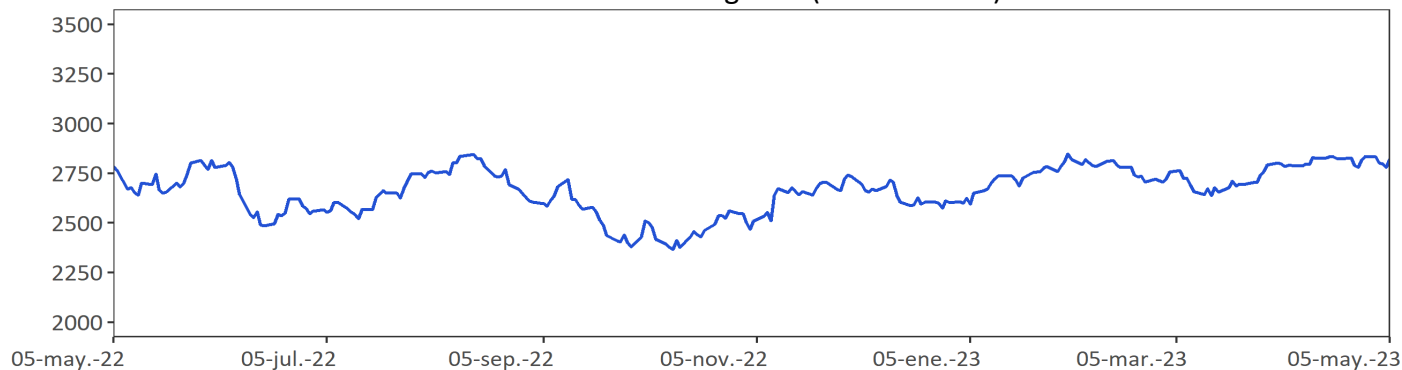

MXWO index: Índice de capitalización que mide el rendimiento de las acciones de compañías de países desarrollados. Este índice se deriva del MSCI de Morgan Stanley, el cual se conoce como el MSCI WORLD. La base del índice MXWO es el 31 de diciembre de 1969.

Índice de renta variable de América Latina (MXLA Index)

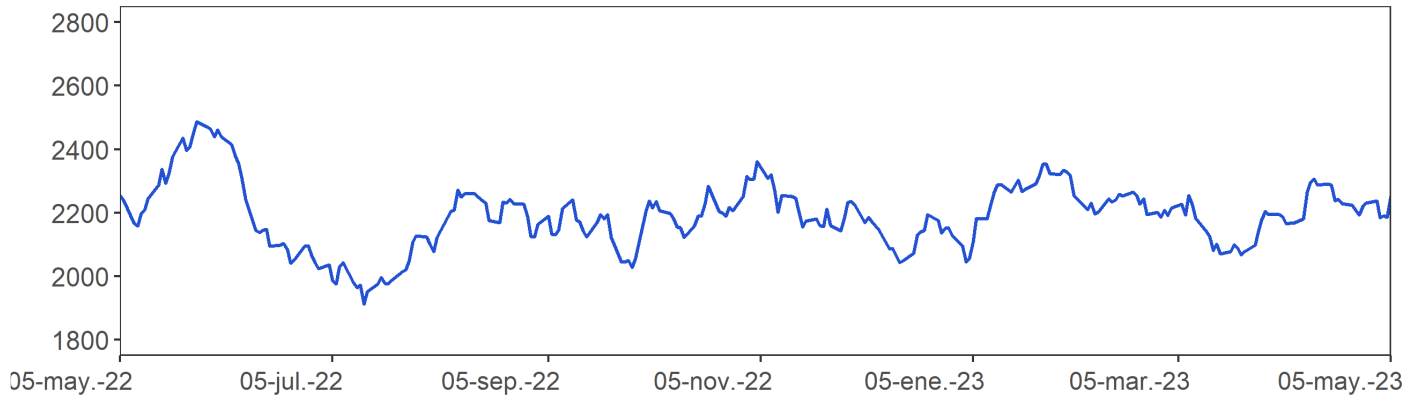

Fuente: Bloomberg.

MXLA index: Índice de capitalización que mide el rendimiento de las acciones de compañías de países de América Latina. Este índice se deriva del MSCI de Morgan Stanley, el cual se conoce como el MSCI EM Latin América. La base del índice MXLA es el 31 de diciembre de 1987.

h. Mercado cambiario

Depreciación de las principales monedas frente al Dólar Americano

TASAS DE CAMBIO Frente al dólar	Tasa Indirecta 05 de mayo	Tasa Directa 05 de mayo	Depreciación de las diferentes monedas frente al Dólar					
			Semanal 28 de abril	4 semanas atrás	30 de diciembre de 2022	Un año atrás	Dos años atrás	Tres años atrás
Euro	1.1020	0.91	0.00%	-1.0%	-2.9%	-4.3%	8.9%	-1.6%
Libra	1.2636	0.79	-0.55%	-1.4%	-4.4%	-2.2%	10.0%	-1.6%
AUD	0.6749	1.48	-1.99%	-0.4%	0.9%	5.4%	14.8%	-4.7%
NZD	0.6293	1.59	-1.76%	0.4%	0.9%	2.2%	14.7%	-3.8%
CAD	0.7477	1.34	-1.31%	-0.6%	-1.3%	4.2%	9.0%	-4.8%
Yen	0.0074	134.81	-1.10%	2.7%	2.8%	3.5%	23.4%	26.5%
NOK	0.0946	10.6	-0.78%	1.2%	7.8%	11.4%	26.5%	3.0%

Fuente: Bloomberg.

Depreciación de monedas de países emergentes frente al Dólar Americano (tasas de cierre)

TASA DE CAMBIO Países Emergentes	Tasa actual 05 de mayo	Depreciación de las diferentes monedas frente al Dólar					
		Semanal 28 de abril	4 sem atrás 05 de abril	30 de diciembre de 2022	Un año atrás	Dos años atrás	Tres años atrás
Colombia	4549.20	-2.58%	-0.5%	-5.5%	11.3%	18.3%	15.9%
Argentina	226.22	1.61%	7.1%	27.7%	94.7%	141.3%	237.6%
Brasil	4.95	-0.73%	-1.7%	-6.3%	-1.5%	-7.5%	-11.2%
Venezuela**/**	24.82	0.61%	1.66%	46.8%	446.4%	NA	NA
Perú	3.71	0.05%	-1.6%	-2.5%	-2.1%	-3.0%	9.5%
México	17.76	-1.32%	-3.0%	-8.9%	-12.2%	-12.3%	-26.0%
Chile	794.79	-1.54%	-2.0%	-6.6%	-7.7%	12.8%	-4.7%
Turquía	19.51	0.31%	1.4%	4.3%	31.3%	134.4%	175.8%
India	81.80	-0.04%	-0.3%	-1.1%	7.3%	10.7%	8.1%
Sudáfrica	18.41	0.64%	2.0%	8.0%	15.1%	28.1%	-0.6%
Malasia	4.44	-0.58%	0.8%	0.7%	2.0%	7.7%	3.0%

Fuente: Bloomberg, SET FX – Tasa promedio

* Venezuela: Con el cambio de denominación de Bolívar a Bolívar Soberano, cambio la metodología para el cálculo de la Tasa de Cambio, por tal motivo no es posible realizar el cálculo de la depreciación dos y tres años atrás. ** Venezuela: Con el cambio de Bolívar Soberano a Bolívar Digital, los valores de la moneda anteriores al 1 de octubre de 2021 se dividieron sobre un millón.

Depreciación del Peso frente a otras monedas

TASAS DE CAMBIO Peso frente a otras monedas	Tasa actual 05 de mayo	Depreciación del Peso frente a las diferentes monedas					
		Semanal 28 de abril	4 sem atrás 05 de abril	30 de diciembre de 2022	Un año atrás	Dos años atrás	Tres años atrás
COP/Euro	5012.99	-2.58%	0.6%	-2.7%	16.4%	8.6%	17.8%
COP/Libra	5748.37	-2.05%	0.9%	-1.2%	13.8%	7.5%	17.7%
COP/Yen	33.75	-1.50%	-3.0%	-8.1%	7.5%	-4.2%	-8.4%
COP/Sol Peruano	1226.28	-2.63%	1.1%	-3.0%	13.7%	21.9%	5.8%
COP/Peso Chileno	5.72	-1.06%	1.6%	1.2%	20.6%	4.9%	21.6%
COP/Real Brasileiro	918.78	-1.87%	1.2%	0.9%	13.0%	27.9%	30.5%
COP/Peso Mexicano	256.12	-1.28%	2.6%	3.8%	26.9%	34.9%	56.5%

Fuente: Bloomberg, cálculos Banrep

Índice DXY

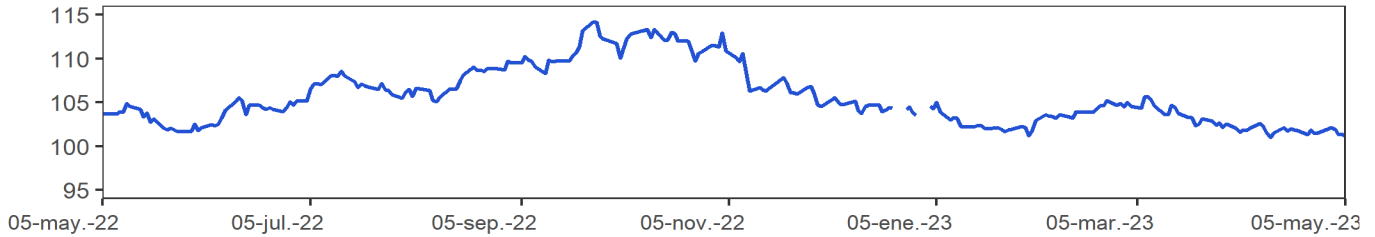

Fuente: Bloomberg

DXY index: Es un promedio ponderado del valor del dólar contra las monedas de un grupo de países que son los principales socios comerciales de Estados Unidos, entre los cuales se encuentran las siguientes monedas: El euro, el yen japonés, la libra esterlina, el dólar canadiense, la corona sueca y el franco suizo.

Índice de monedas de América Latina

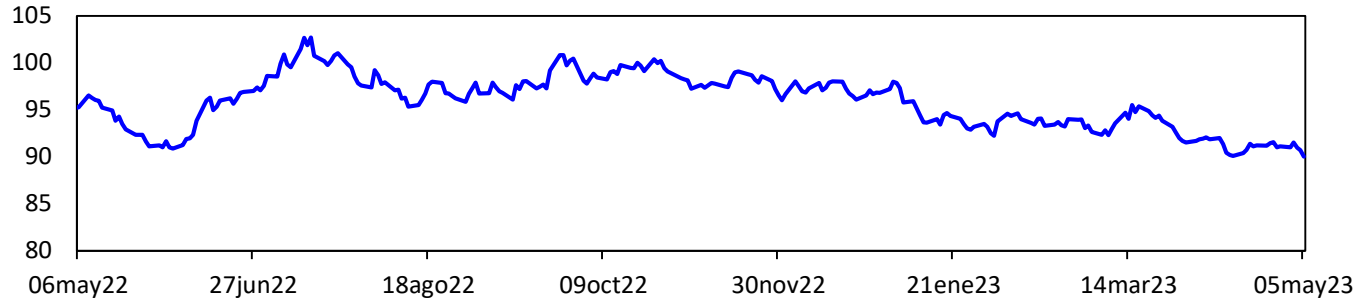

Fuente: Bloomberg. Cálculos: Banrep. El índice toma base 100 el 3 de enero de 2022 y se construye teniendo en cuenta las siguientes monedas y ponderaciones: real brasileño (37%), peso mexicano (37%), peso chileno (13%), peso colombiano (8%) y sol peruano (6%). Un aumento del índice corresponde a una depreciación de las monedas analizadas frente al dólar.

i. Precios de las materias primas

Materias Primas	Producto	Nivel actual Dólares 05 de mayo	Variación				
			Semanal 28 de abril	Frente a 28 de abril	4 semanas atrás	30 de diciembre de 2022	Un año atrás
Índice General	CRB INDEX	261.6	-2.4%	-2.4%	-3.9%	-5.8%	-16.7%
Exportaciones	Café	1.9	0.6%	0.6%	6.0%	14.2%	-12.5%
Exportaciones	Azúcar	26.3	-0.1%	-0.1%	14.7%	31.3%	40.1%
Exportaciones	Petróleo WTI	71.3	-7.1%	-7.1%	-11.5%	-11.1%	-34.1%
Exportaciones	Carbón	127.2	-6.8%	-6.8%	-8.5%	-33.3%	-60.4%
Exportaciones	Oro	2016.8	1.3%	1.3%	-0.2%	10.6%	7.4%
Exportaciones	Níquel	23800.0	0.1%	0.1%	4.8%	-21.8%	-21.2%
Exportaciones	Aceite de Palma	3601.0	7.9%	7.9%	-6.9%	-13.7%	-46.7%
Importaciones	Trigo	647.0	4.4%	4.4%	-5.1%	-18.3%	-41.0%
Importaciones	Maíz	653.3	2.7%	2.7%	0.1%	-3.7%	-18.7%
Importaciones	Cacao	2861.9	0.6%	0.6%	2.6%	13.8%	19.9%
Importaciones	Algodón	0.8	3.8%	3.8%	2.8%	-2.0%	-43.4%
Importaciones	Soya	1469.0	1.7%	1.7%	-2.8%	-3.3%	-12.5%
Importaciones	Acero	1101.0	3.0%	3.0%	-5.2%	48.0%	-21.1%
Importaciones	Hierro	818.0	-3.8%	-3.8%	-14.4%	-4.6%	-18.6%
Otros	Plata	25.7	2.4%	2.4%	2.9%	7.1%	14.0%
Otros	Cobre	387.2	0.0%	0.0%	-2.9%	1.6%	-9.6%
Otros	Aluminio	2277.5	-2.8%	-2.8%	-1.2%	-3.5%	-21.9%
Otros	Ganado	173.4	-2.5%	-2.5%	2.6%	9.6%	20.9%
Otros	Petróleo Brent	75.30	-6.3%	-6.3%	-11.4%	-12.4%	-32.1%

Fuente: Bloomberg

Precio del petróleo: precio del futuro más cercano a vencer de un barril de petróleo crudo (en dólares).

Precio del carbon: precio de contado FOB de una tonelada de carbón en el New York mercantile exchange (en dólares).

Precio del café: precio de una libra de café colombiano cotizado en la bolsa de New York (en dólares).

Precio del algodón: corresponde a un descuento sobre el contrato de futuros más activamente transado en New York.

Precio del oro: precio de contado de una onza de oro (en dólares).

Precio del trigo: precio de contado de un saco de trigo rojo suave de invierno en Chicago (en dólares).

Precio de la plata: precio de contado de una onza de plata (en dólares).

Precio del cobre: precio de contado de una tonelada métrica de cobre según London Metal Exchange (en dólares).

Precio del aluminio: precio de contado de una tonelada métrica de aluminio según London Metal Exchange (en dólares).

Precio del níquel: precio de contado de una tonelada métrica de níquel según London Metal Exchange (en dólares).

Aceite de palma: promedio ponderado del precio diario de una tonelada métrica de aceite de palma, para este promedio, si el mes corriente es enero, el precio en este mes será el precio de contado y el precio de los meses siguientes (febrero, marzo y abril) será el precio de los respectivos contratos. Estos son los precios del mercado de Malasia según el Malaysian Palm Oil Borrad (en dólares).

Precio del maíz: precio de contado de un saco de maíz amarillo en Chicago (en dólares).

Precio del azúcar: precio global de contado de una libra de azúcar (Fuente: International Sugar Organization-en centavos de dólar)

Precio del cacao: precio diario calculado como el promedio de los tres futuros de cocoa más cercanos transado en Londres y New York.

Precio del ganado: precio de contado del ganado vivo en el mercado de Estados Unidos (en dólares).

Precio de la Soya: precio de contado de un Bushel de soya amarilla en Chicago (en dólares).

Precios materias primas - Agrícolas
(Base 100 = 05 mayo 2022)

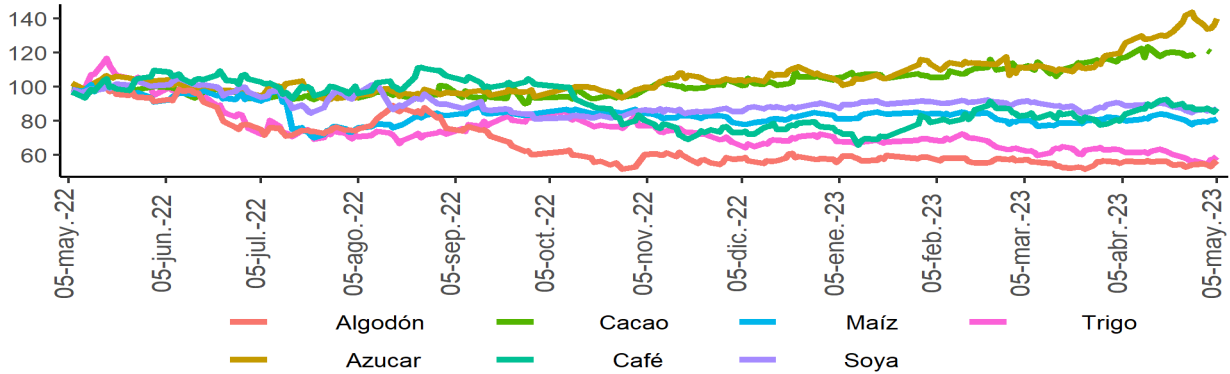

Precios materias primas - Industriales y metales preciosos
(Base 100 = 05 mayo 2022)

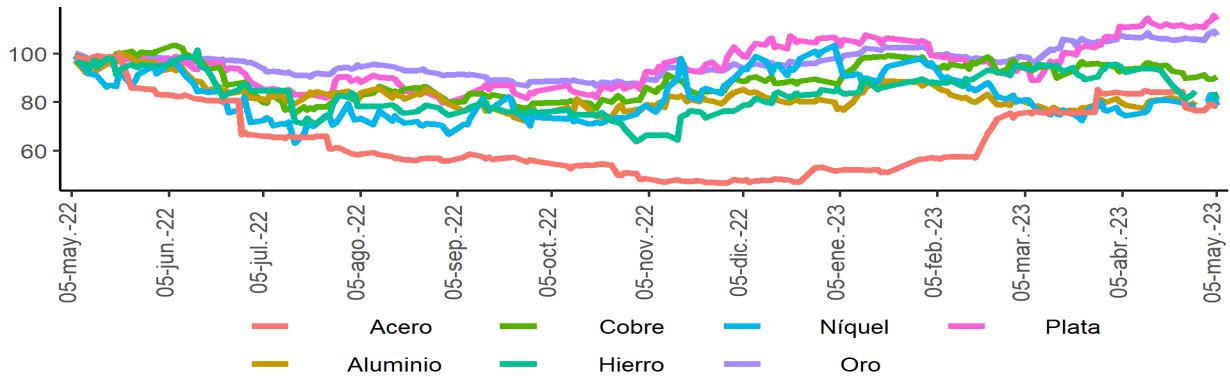

Precios materias primas - Energéticos
(Base 100 = 05 mayo 2022)

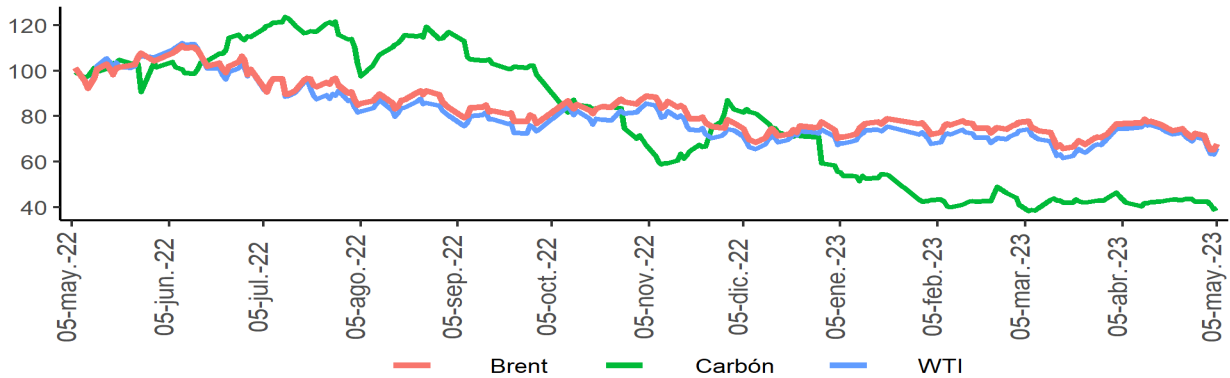

Fuente: Bloomberg

Índice de materias primas (CRB Index)

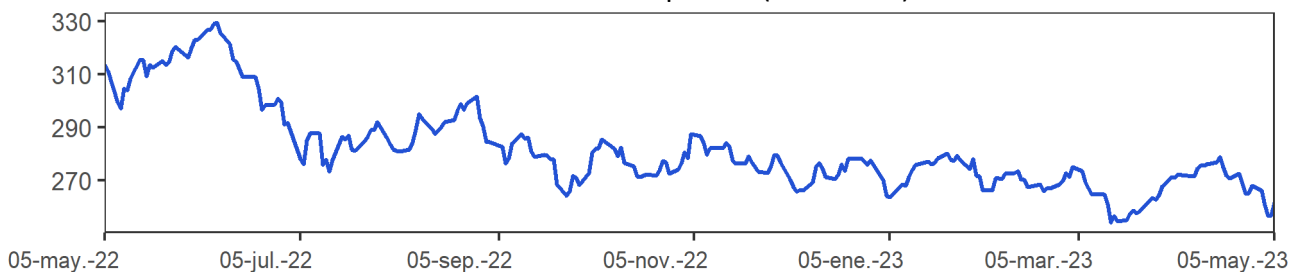

Fuente: Bloomberg.

CRB index: Es un promedio aritmético de precios de futuros de una canasta de materias primas, entre los cuales se encuentra oro, plata, textiles, ganado vivo, café, azúcar, entre otros. La base del índice CRB es el 4 de noviembre de 1956 con un valor de 107.92.

12. Mercado cambiario en Colombia

a. Tasas y volúmenes del mercado de contado

Evolución de la tasa de cambio



Fuente: SET-ICAP FX. Cálculos: Banrep

El gráfico presenta los precios de apertura, cierre, máximos y mínimos durante el día, reflejándose en la amplitud de la vela y su color. Una vela negra indica apreciación y una blanca indica depreciación de la tasa de cambio en la jornada.

2023	05-abr	14-abr	21-abr	28-abr	05-may	Variación semanal	Variación 4 semanas
Tasa promedio	4570.06	4424.13	4524.33	4669.84	4549.20	-120.64	-20.86
Depreciación año completo	22.67%	18.37%	20.32%	17.17%	11.33%	-2.58%	-0.46%
Depreciación año corrido	-5.05%	-8.08%	-6.00%	-2.97%	-5.48%		

Fuente: Tasa de Cambio promedio SET-FX

Volumen transado promedio de 90 días (cifras en millones de dólares)

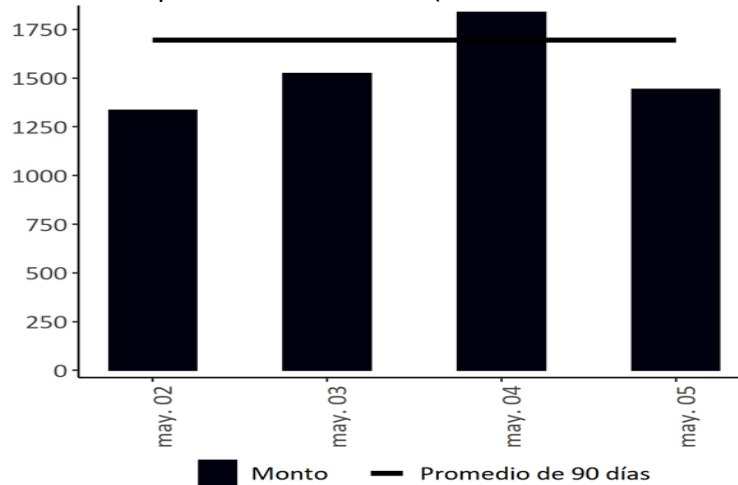

Fuente: Set-FX

Nota: Incluye operaciones entre IMC realizadas en el mercado de contado y aquellas que tienen como origen un derivado. No incluye operaciones FIX ni Next day.

a. Tasas y volúmenes del mercado a futuro

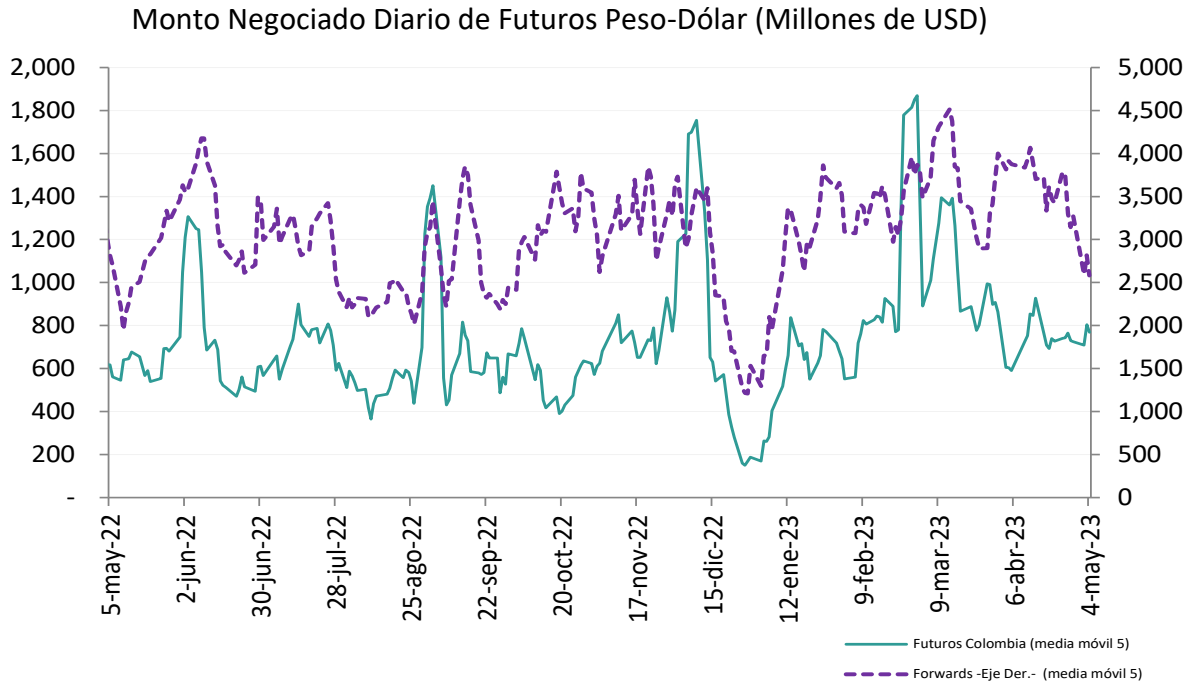

Fuente: Sistemas de negociación y registro de divisas (Forwards), CRCC (Futuros). **Cálculos:** DOAM.
Tasa de interés doméstica equivalente* (promedio móvil 5 días)

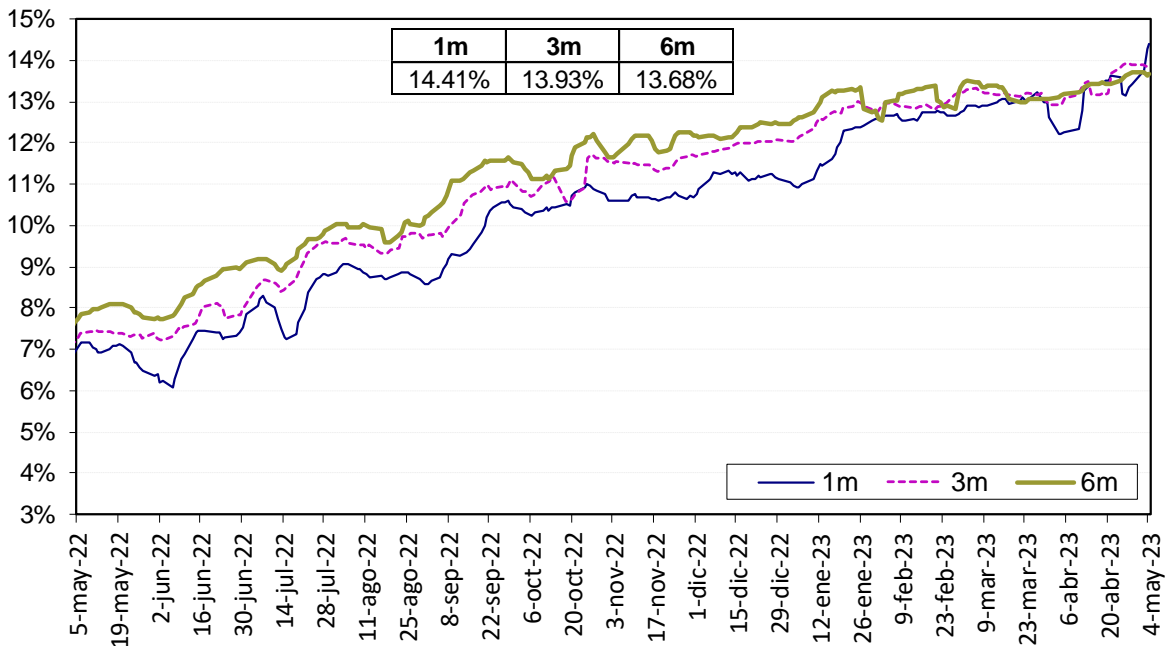

La tasa de interés doméstica equivalente es obtenida de la relación de equilibrio que debe existir entre la misma, la tasa de interés externa y la devaluación implícita en los contratos a futuro de peso dólar para que no existan oportunidades de arbitraje. La fórmula para el cálculo es $(1+i) = (F/S) (1 + i^*)$, en donde i es la tasa de interés doméstica, F es el promedio ponderado de los precios en los contratos a futuro para el plazo (forwards), S es el precio del dólar en el mercado de contado, e i^* es la tasa de interés externa al plazo especificado (SOFR).

Fuente: Bloomberg y Banco de la República, cálculos DOAM.

Devaluación Implícita (Observada - Teórica*)

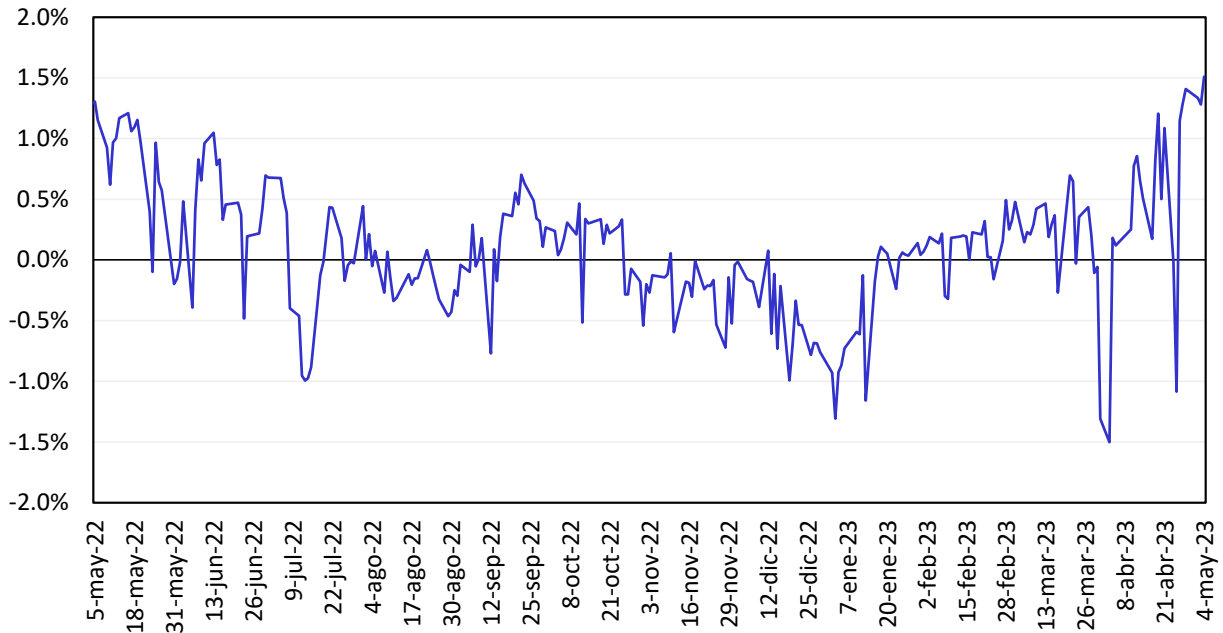

Fuente: Bloomberg y Banco de la República, cálculos DOAM.

13. Mercado de deuda pública en Colombia

a. Emisiones de deuda pública

TES	Plazo remanente (años)	Fecha de vencimiento	Última subasta		Subasta anterior		Diferencia (pb)
			Tasa (%)	Fecha	Tasa (%)	Fecha	
Corto plazo	0,1	6 jun 23	11,15	30 ago 22	11,23	23 ago 22	-8
Corto plazo	0,3	5 sep 23	13,00	18 oct 22	12,43	11 oct 22	57
Corto plazo	0,6	5 dic 23	12,60	28 feb 23	12,79	21 feb 23	-19
Corto plazo	0,8	5 mar 24	11,83	2 may 23	11,49	25 abr 23	34
Pesos	1,2	24 jul 24	6,79	25 mar 15	6,96	11 mar 15	-17
Pesos	2,6	26 nov 25	5,41	14 ago 19	5,30	24 jul 19	11
Pesos	3,3	26 ago 26	6,39	11 oct 17	6,58	9 oct 17	-19
Pesos	4,5	3 nov 27	6,13	9 jun 21	6,54	26 may 21	-40
Pesos	5,0	28 abr 28	5,81	14 ago 19	5,71	24 jul 19	10
Pesos	7,4	18 sep 30	7,25	26 sep 16	7,24	14 sep 16	1
Pesos	7,9	26 mar 31	13,50	12 oct 22	12,61	28 sep 22	89
Pesos	9,2	30 jun 32	7,47	24 oct 18	7,30	10 oct 18	17
Pesos	9,8	9 feb 33	11,60	26 abr 23	11,54	12 abr 23	6
Pesos	11,5	18 oct 34	6,10	25 nov 20	6,26	11 nov 20	-15
Pesos	13,2	9 jul 36	8,72	24 nov 21	8,07	10 nov 21	65
Pesos	19,1	28 may 42	11,71	26 abr 23	11,73	12 abr 23	-2
Pesos	27,5	26 oct 50	11,69	26 abr 23	11,69	12 abr 23	0
UVR	2,0	7 may 25	3,07	15 feb 17	3,03	2 ago 17	4
UVR	3,9	17 mar 27	2,90	1 abr 20	1,88	19 feb 20	102
UVR	5,9	18 abr 29	4,62	3 may 23	4,65	19 abr 23	-3
UVR	9,9	25 mar 33	3,35	17 jun 20	3,11	3 jun 20	24
UVR	11,9	4 abr 35	3,62	20 feb 19	3,63	6 feb 19	-1
UVR	13,8	25 feb 37	4,82	3 may 23	4,90	19 abr 23	-8
UVR	26,1	16 jun 49	4,72	3 may 23	4,76	19 abr 23	-4
Verdes	7,9	26 mar 31	11,55	29 jun 22	7,88	27 oct 21	367

Fuente: Departamento de Operaciones y Análisis de Mercados.

b. Curva de rendimientos de la deuda pública.

Curva de rendimientos de TES en pesos

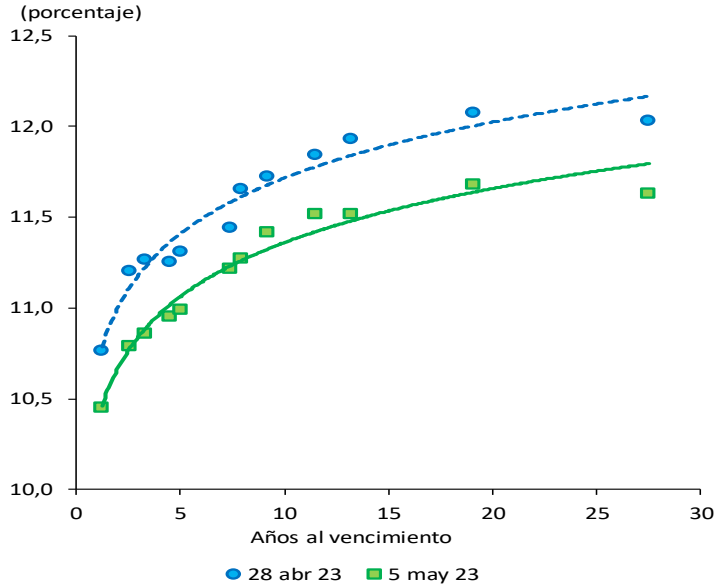

Referencia	Variación semanal (pb)
TES Jul 2024	-31
TES Ago 2026	-40
TES Abr 2028	-32
TES Sep 2030	-23
TES Jun 2032	-31
TES May 2042	-39
TES Oct 2050	-41

Fuente: SEN y Master Trader. Cálculos: Departamento de Operaciones y Análisis de Mercados.

Curvas cero cupón TES UVR

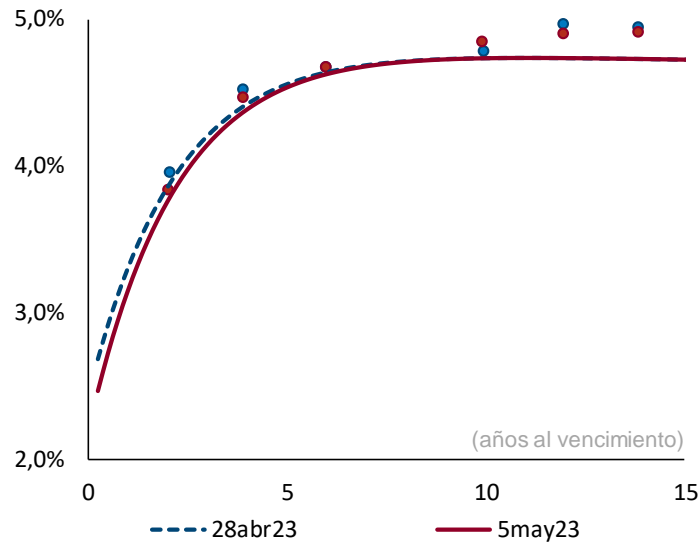

Plazo (años)	2	3	5	10
Cambio (pb)	-10	-6	-2	0

Fuente: SEN y Master Trader. Cálculos: Departamento de Operaciones y Análisis de Mercados. Las curvas se calculan mediante la metodología de Nelson & Siegel.

b. Compras netas de deuda pública

Negociación* TES en Pesos (Compras - Ventas)		Corrido del 2023	Desde Anuncio JP Morgan	Movimiento Neto del 29 de abril al 4 de mayo de 2023	Tramo Corto (0-3 años)	Tramo Medio (3-5 años)	Tramo Largo (>5 años)	Movimiento Neto del 29 de abril al 5 de mayo de 2023	Corrido de mayo de 2023
Bancos Comerciales		855	5,053	(216)	109	(137)	300	272	272
Compañía de Financiamiento Comercial		-	(12)	-	-	-	-	-	-
Cooperativas		-	-	-	-	-	-	-	-
Corporaciones Financieras		281	(561)	(53)	54	(22)	52	84	84
TOTAL ESTABLECIMIENTOS DE CRÉDITO		1,136	4,480	(269)	163	(159)	352	356	356
Fondos de Pensiones y Cesantías	Propia	(22)	(159)	-	-	-	-	-	-
	Terceros	4,975	23,887	1	(5)	(110)	173	58	58
Fondos de Pensiones - Prima Media		-	(70)	-	-	-	-	-	-
Total Fondos de Pensiones y Cesantías		4,953	23,658	1	(5)	(110)	173	58	58
Sociedades Comisionistas de Bolsa	Propia	(255)	670	(169)	3	(17)	(122)	(136)	(136)
	Terceros	287	132	(16)	(28)	(3)	4	(26)	(26)
	Extranjeros	(0)	0	-	-	-	-	-	-
	FIC	-	(172)	-	-	-	-	-	-
Total Sociedades Comisionistas de Bolsa		32	802	(185)	(25)	(20)	(117)	(162)	(162)
Sociedades Fiduciarias	Propia	24	(1,325)	3	(3)	(3)	3	(3)	(3)
	Terceros	(8,874)	90,717	222	(30)	110	206	287	287
	Extranjeros***	1,403	96,606	105	(72)	86	66	80	80
	Extranjeros (TES verdes)***	116	1,256	3	-	-	3	3	3
	FIC	1,141	989	(1)	25	(1)	19	43	43
	Pasivos Pensionales	(11,800)	(7,192)	3	-	-	5	5	5
Total Sociedades Fiduciarias		(8,851)	89,392	225	(33)	107	209	284	284
Compañías de Seguros y Capitalización	Propia	392	3,147	13	-	2	11	13	13
	Terceros	-	(14)	-	-	-	-	-	-
	Pasivos Pensionales	-	(14)	-	-	-	-	-	-
Total Compañías de Seguros y Capitalización		392	3,134	13	-	2	11	13	13
Sociedades Administradoras de Inversión	Propia	-	(3)	-	-	-	-	-	-
	Terceros	-	(23)	-	-	-	-	-	-
	FIC	-	(23)	-	-	-	-	-	-
Total Sociedades Administradoras de Inversión		-	(26)	-	-	-	-	-	-
TOTAL ENTIDADES FINANCIERAS NO BANCARIAS		(3,475)	116,960	53	(63)	(21)	275	192	192
Total Entidades Financieras Especiales**		641	6,058	(101)	(167)	(39)	72	(134)	(134)
Total Entidades Públicas****		18,950	56,577	465	12	240	392	644	644
Otros*****		214	(10,129)	3	(1)	4	-	3	3
	Extranjeros	-	0	-	-	-	-	-	-
TOTAL MOVIMIENTO NETO		17,466	173,946	150	(56)	25	1,092	1,061	1,061

Negociación* TES UVR (Compras - Ventas)		Corrido del 2023	Desde Anuncio JP Morgan	Movimiento Neto del 29 de abril al 4 de mayo de 2023	Tramo Corto (0-3 años)	Tramo Medio (3-5 años)	Tramo Largo (>5 años)	Movimiento Neto del 29 de abril al 5 de mayo de 2023	Corrido de mayo de 2023
Bancos Comerciales		(5,915)	3,262	31	(41)	56	50	65	65
Compañía de Financiamiento Comercial		(3)	(1)	-	-	-	-	-	-
Cooperativas		-	-	-	-	-	-	-	-
Corporaciones Financieras		(252)	(654)	8	15	17	(46)	(13)	(13)
TOTAL ESTABLECIMIENTOS DE CRÉDITO		(6,170)	2,607	38	(25)	73	4	52	52
Fondos de Pensiones y Cesantías	Propia	(0)	100	-	-	-	-	-	-
	Terceros	(3,469)	21,357	204	74	(15)	157	216	216
Fondos de Pensiones - Prima Media		-	(21)	-	-	-	-	-	-
Total Fondos de Pensiones y Cesantías		(3,469)	21,437	204	74	(15)	157	216	216
Sociedades Comisionistas de Bolsa	Propia	70	(248)	(23)	(9)	(32)	22	(18)	(18)
	Terceros	(39)	(92)	(2)	-	2	(9)	(7)	(7)
	Extranjeros	(0)	(38)	-	-	-	-	-	-
	FIC	-	(63)	-	-	-	-	-	-
Total Sociedades Comisionistas de Bolsa		30	(340)	(25)	(9)	(30)	14	(25)	(25)
Sociedades Fiduciarias	Propia	(47)	(136)	-	-	-	2	2	2
	Terceros	(5,195)	20,214	(12)	(47)	(38)	46	(39)	(39)
	Extranjeros***	(1,772)	5,376	32	34	-	(2)	32	32
	FIC	(699)	(163)	(63)	(63)	-	(2)	(65)	(65)
	Pasivos Pensionales	(5,173)	(1,456)	-	-	-	-	-	-
Total Sociedades Fiduciarias		(5,242)	20,078	(12)	(47)	(38)	47	(38)	(38)
Compañías de Seguros y Capitalización	Propia	946	9,089	118	-	10	108	118	118
	Terceros	-	(3)	-	-	-	-	-	-
	Pasivos Pensionales	-	(2)	-	-	-	-	-	-
Total Compañías de Seguros y Capitalización		946	9,086	118	-	10	108	118	118
Sociedades Administradoras de Inversión	Propia	-	(0)	-	-	-	-	-	-
	Terceros	-	(14)	-	-	-	-	-	-
	FIC	-	(14)	-	-	-	-	-	-
Total Sociedades Administradoras de Inversión		-	(14)	-	-	-	-	-	-
TOTAL ENTIDADES FINANCIERAS NO BANCARIAS		(7,734)	50,246	285	18	(73)	326	272	272
Total Entidades Financieras Especiales**		(438)	20	24	17	-	7	24	24
Total Entidades Públicas****		7,167	11,934	86	-	-	86	86	86
Otros*****		(378)	206	(12)	(10)	-	(2)	(12)	(12)
	Extranjeros	-	(0)	-	-	-	-	-	-
TOTAL MOVIMIENTO NETO		(7,553)	65,013	422	0	-	422	422	422

Cifras en Miles de Millones de Pesos. Fuente: banep. Información actualizada al 05 de mayo de 2023

Los valores que se muestran en la tabla corresponden a los montos negociados en cada fecha y liquidados hasta el 05 de mayo de 2023. Dado lo anterior esta información puede estar sujeta a cambios.

**Corresponde a los flujos nominales por operaciones compra-venta contra pago (420 y 422) y transferencias (423). Además, se incluyen las emisiones, vencimientos y redenciones anticipadas.

***Las entidades financieras especiales son Fogafin, Bancolédex, ICETEX, Fogacoop, las Cajas Promotoras de Vivienda de la Nación, la FDN, entre otras.

**** Los recursos de extranjeros son mayoritariamente administrados por BNP Paribas, Cititrust, Corpbanca Trust y Fiduciaria Bogotá.

***** Dentro de las Entidades Públicas se registran los movimientos del Banco de la República.

***** Dentro de Otros se registran los movimientos de la Bolsa de Valores de Colombia, DECEVAL, la Cámara de Riesgo Central de Contraparte y Personas Jurídicas.

c. Inversionistas extranjeros en el mercado de deuda pública

Compras Netas de TES por parte de Inversionistas Extranjeros

		Corrido de 2023	Desde Anuncio JP Morgan	Corrido de mayo	Saldo Compras Netas al 05 de mayo del 2023	% Saldo Disponible TES Pesos o UVR	% Saldo Total TES
Spot	Pesos	\$ 1.520	\$ 97.862	\$ 83	\$ 109.480	35,1%	23,4%
	UVR	\$ (1.772)	\$ 5.337	\$ 32	\$ 8.178	5,2%	1,7%
Forward*	Pesos	\$ (498)	\$ (264)	\$ (209)	\$ 4.699	1,5%	1,0%
	UVR	\$ (634)	\$ (376)	\$ -	\$ (239)	-0,2%	-0,1%

Cifras en miles de millones de pesos. * Información disponible hasta el 4 de mayo de 2023

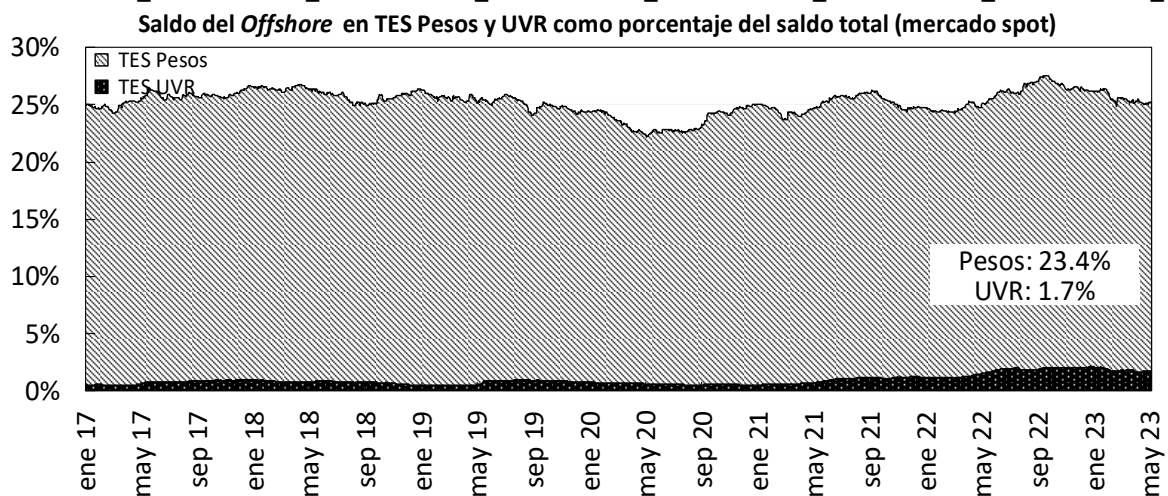
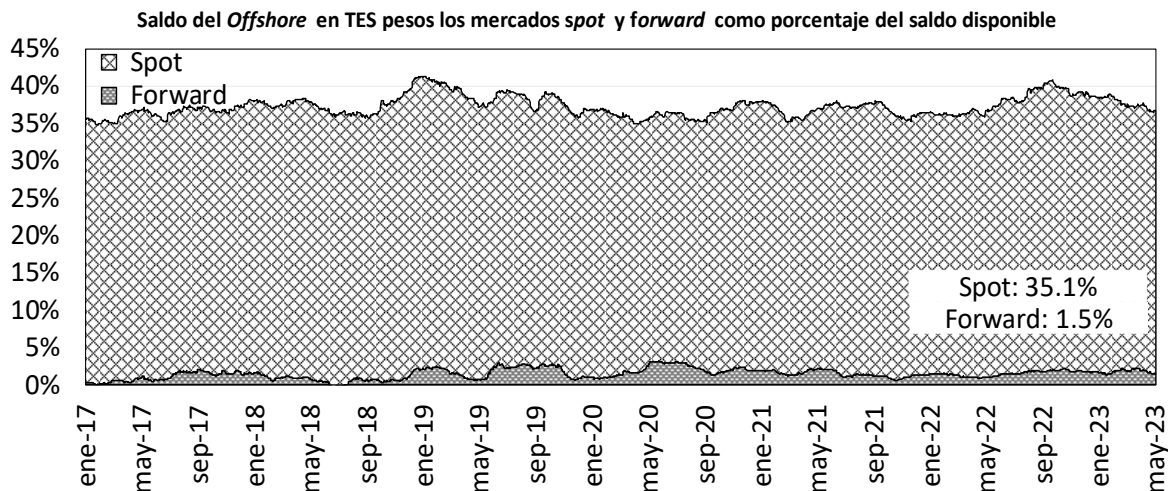

Fuente: Banco de la República

d. Bonos de deuda pública denominados en dólares

BONOS EN DOLARES	feb-24	may-24	ene-26	abr-27	mar-29	ene-30	abr-31	abr-32	abr-33	feb-34	sep-37	ene-41	feb-42	feb-44	jun-45	may-49	may-51	feb-61
Spread Actual	162	145	290	326	384	405	405	413	458	464	464	479	437	466	452	455	404	380
Spread Semana Anterior	166	147	284	325	382	404	408	416	463	469	465	476	434	464	452	455	405	381
Diferencia Semana Anterior	-4	-2	6	1	2	1	-3	-3	-5	-5	-1	3	3	2	0	0	-1	-1
Precio Actual	98.10	101.97	94.84	90.02	87.06	76.72	74.31	72.33	99.83	95.60	92.58	78.09	61.49	72.17	66.54	66.83	58.33	54.26
Precio Semana Anterior	98.03	101.96	94.76	89.79	86.83	76.50	73.99	72.07	99.55	95.38	92.74	78.56	61.94	72.71	66.89	67.32	58.80	54.75
Diferencia Semana Anterior	7	1	8	23	23	22	32	26	28	22	-16	-47	-45	-54	-35	-49	-47	-49
Rendimiento Actual	6.4	6.1	6.6	6.8	7.3	7.5	7.5	8.1	8.0	8.1	8.3	8.6	8.2	8.5	8.3	8.3	7.8	7.6
Rendimiento Semana Anterior	6.5	6.2	6.6	6.8	7.3	7.5	7.5	8.2	8.1	8.2	8.2	8.5	8.1	8.4	8.3	8.3	7.8	7.5
Diferencia Semana Anterior	-0.30	-0.50	-0.20	-0.60	-0.40	-0.40	-0.60	-0.30	-0.50	-0.30	0.20	0.70	0.70	0.70	0.50	0.60	0.60	0.60

Las diferencias semanales y el Spread en p.b.

Fuente: Minhacienda.

Información Actualizada al 2023 05 de mayo

14. Mercado de renta variable en Colombia

	mayo 5	Variación			
		1 semana	1 mes	Año Corrido	Año Completo
MSCI COLCAP	1164.18	-2.89%	-2.46%	-9.48%	-26.39%
Monto Promedio Diario Semanal	50.16 *	-17.5%	33.32%	14.7%	-40.4%

A partir del 28 de mayo de 2021 se toma la información del MSCI COLCAP, antes de esto corresponde al índice COLCAP.

* Miles de millones de pesos

MSCI Colcap y volumen diario transado en las acciones que lo componen

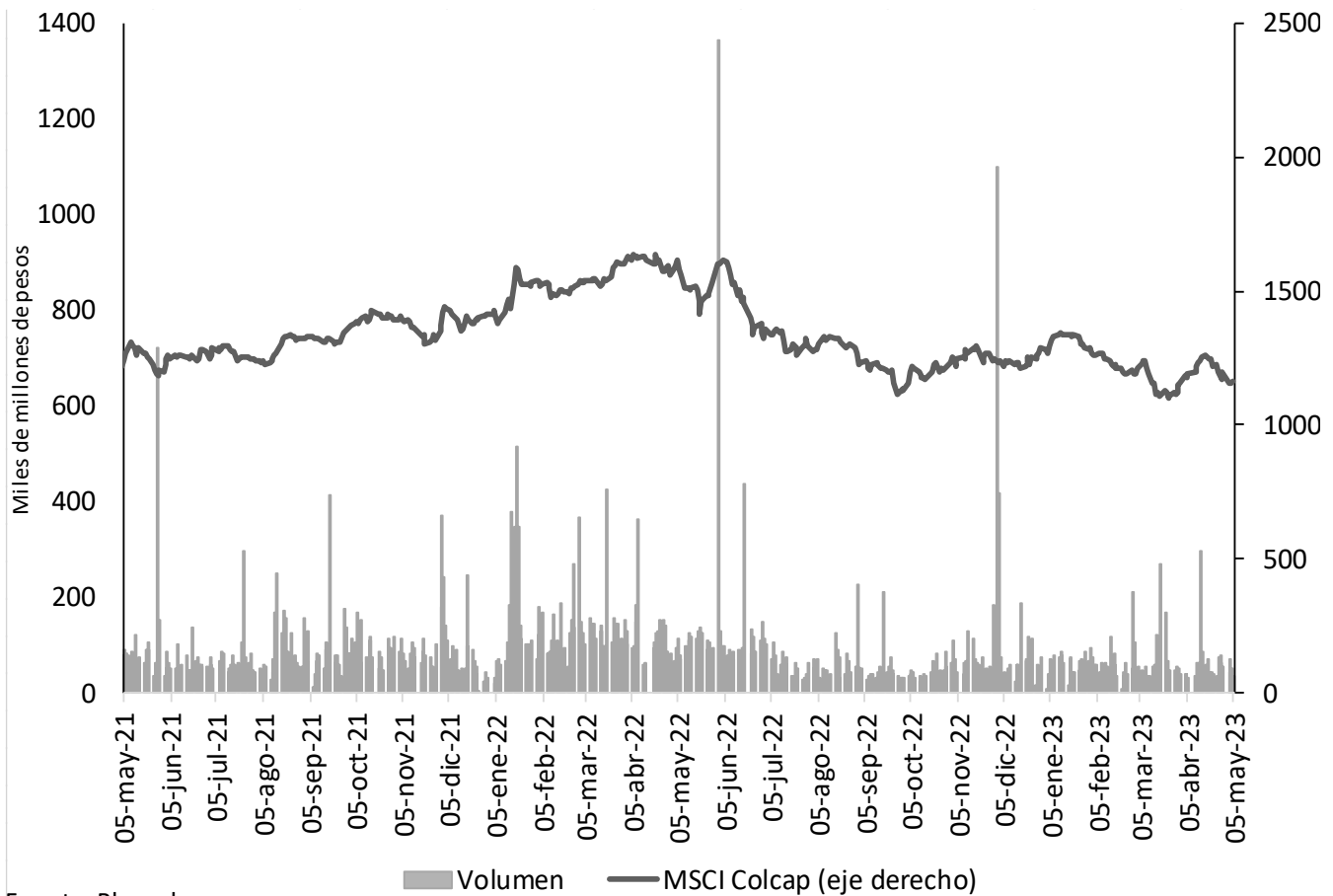

Fuente: Bloomberg.

A partir del 28 de mayo de 2021 se toma la información de MSCI COLCAP, antes de esto corresponde al índice COLCAP.

15. Fondos de pensiones

a. Inversiones de los Fondos de Pensiones Obligatorias

Evolución del portafolio de los fondos de pensiones obligatorias (% del fondo)

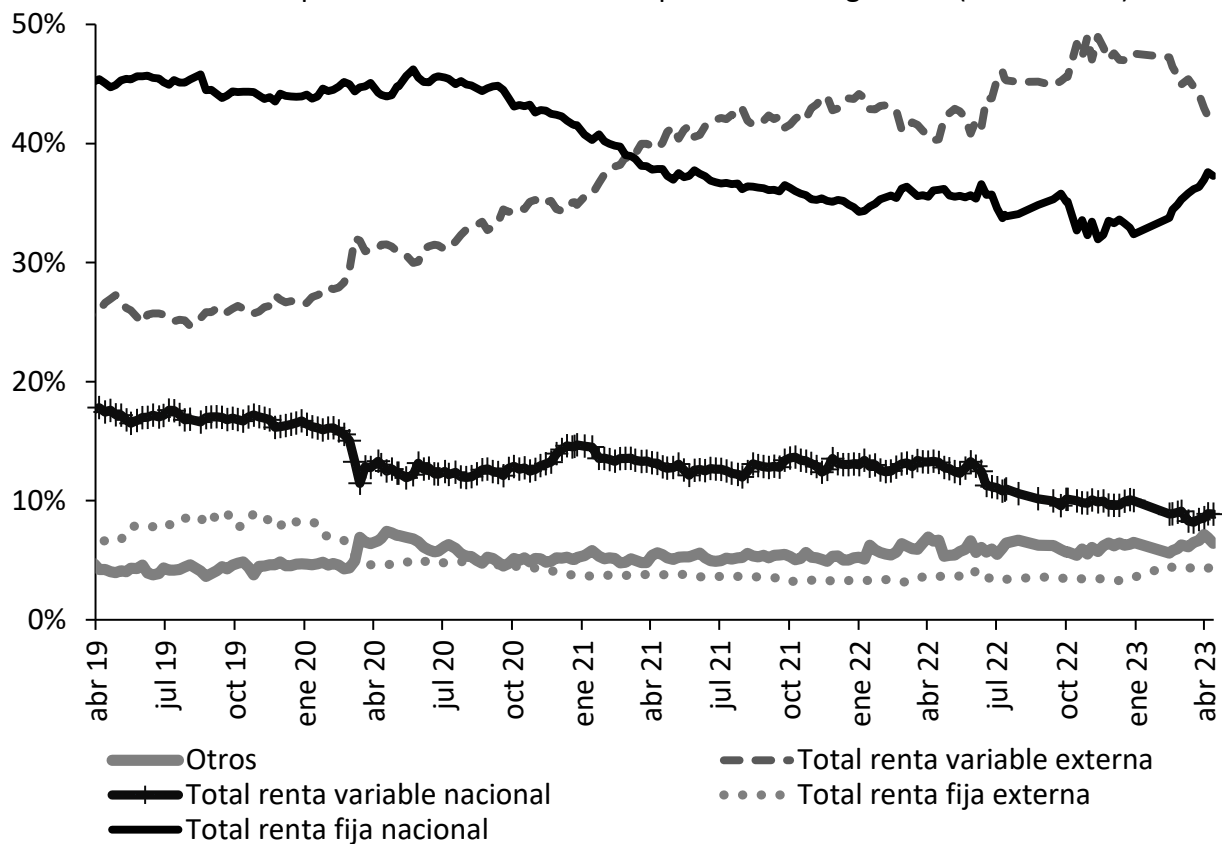

Fuente: Superintendencia Financiera de Colombia. Datos al 19 de abril de 2023.

Evolución de las inversiones de los fondos de pensiones obligatorias en renta variable local (\$ b)

	12 abr 23			19 abr 23		
	Renta variable local	Total portafolio	% del portafolio	Renta variable local	Total portafolio	% del portafolio
Conservador	1,60	34,61	4,62%	1,62	34,34	4,70%
Mayor riesgo	8,45	66,71	12,67%	8,61	68,50	12,57%
Moderado	21,01	222,46	9,44%	21,09	225,14	9,37%
Retiro programado	1,45	41,10	3,53%	1,46	41,19	3,55%
Total	32,51	364,88	8,91%	32,78	369,17	8,88%

Fuente: Formato 351-Superintendencia Financiera de Colombia. Datos Preliminares sujetos a retransmisión.

ANEXOS

Agregados monetarios y crediticios

Agregados monetarios sectorizados

Miles de millones de pesos y porcentajes

Concepto	Febrero		Variaciones			
	2022	2023	Mensual		Anual	
			ABS	%	ABS	%
M3 Privado	587,666	668,812	11,989	1.8	81,145	13.8
Efectivo	103,972	106,293	-2,938	-2.7	2,321	2.2
No financiero 1/	103,972	106,293	-2,938	-2.7	2,321	2.2
Depósitos	449,709	532,609	15,862	3.1	82,899	18.4
Cuentas Corrientes	65,225	54,283	-2,055	-3.6	-10,941	-16.8
No financiero 1/	58,890	48,524	-1,851	-3.7	-10,366	-17.6
Sociedades financieras 2/	5,511	4,407	62	1.4	-1,104	-20.0
No residentes	824	1,352	-266	-16.4	528	64.1
Ahorro	145,319	240,099	17,454	7.8	94,779	65.2
No financiero 1/	115,897	190,551	9,272	5.1	74,653	64.4
Sociedades financieras 2/	29,326	49,527	8,183	19.8	20,201	68.9
No residentes	96	21	-1	-4.3	-74	-77.8
CDT	231,641	231,417	722	0.3	-224	-0.1
No financiero 1/	205,751	176,516	-3,513	-2.0	-29,235	-14.2
Sociedades financieras 2/	25,784	54,696	4,203	8.3	28,912	112.1
No residentes	106	206	31	17.7	100	94.0
Bonos	33,985	29,911	-934	-3.0	-4,074	-12.0
No financiero 1/	26,610	21,130	4,062	23.8	-5,480	-20.6
Sociedades financieras 2/	6,447	7,573	-38.6	-38.6	1,126	17.5
No residentes	929	1,208	-232	-16.1	280	30.1
Otros 3/	7,524	6,809	-259	-3.7	-715	-9.5
M3 Público	101,076	107,880	6,024	5.9	6,804	6.7
Depósitos	101,076	107,880	6,024	5.9	6,804	6.7
Cuentas Corrientes	12,742	13,055	280	2.2	313	2.5
Gobierno Central	2,148	2,022	161	8.7	-126	-5.9
Gobiernos Locales	8,130	8,032	209	2.7	-98	-1.2
Empresas Públicas no Financieras	853	1,606	-163	-9.2	753	88.3
Sociedades financieras 4/	1,612	1,395	74	5.6	-216	-13.4
Ahorro	14,774	20,415	2,483	13.8	5,641	38.2
Gobierno Central	3,935	4,265	539	14.5	330	8.4
Gobiernos Locales	1,602	2,210	327	17.4	609	38.0
Empresas Públicas no Financieras	1,124	1,623	493	43.6	499	44.3
Sociedades financieras 4/	8,113	12,317	1,124	10.0	4,204	51.8
CDT	61,740	60,754	2,633	4.5	-987	-1.6
Gobierno Central	12,258	12,227	1,364	12.6	-31	-0.3
Gobiernos Locales	27,394	29,681	1,495	5.3	2,287	8.3
Empresas Públicas no Financieras	12,162	9,678	-1,434	-12.9	-2,484	-20.4
Sociedades financieras 4/	9,926	9,168	1,208	15.2	-759	-7.6
Fiduciarios 5/	7,968	9,727	456	4.9	1,759	22.1
Gobierno Central	7,643	9,560	565	6.3	1,917	25.1
Gobiernos Locales	280	167	-108	-39.3	-113	-40.4
Empresas Públicas no Financieras	0	0	0	-17.9	0	0
Sociedades financieras 4/	45	0	0	0	-45	-100.0
Otros 6/	3,851	3,929	171	4.6	78	2.0
M3 Total	688,742	776,692	18,013	2.4	87,949	12.8
M1 Total	181,939	173,632	-4,713	-2.6	-8,308	-4.6
M2 Total	635,414	726,317	18,579	2.6	90,902	14.3

Fuentes: Banco de la República, cálculos con información de los balances de los establecimientos de crédito, de los formatos 338 y 409 de la Superintendencia Financiera.

Se excluyen los CDT y los bonos en poder del Banco de la República y los CDT emitidos por Findeter en el marco del Decreto 581 y la Resolución 1357 de 2020 del MHCP.

1/ Corresponde a hogares y empresas no financieras.

2/ Corresponde a las sociedades financieras privadas depositarias y no depositarias.

3/ Corresponde a depósitos a la vista y fiduciarios (recaudos realizados).

4/ Corresponde a las sociedades financieras públicas depositarias y no depositarias.

5/ Recaudos realizados.

6/ Incluye depósitos a la vista y bonos.

Cartera Sectorizada

Miles de millones de pesos y porcentajes

Concepto	Febrero		Variaciones			
	2022	2023	Mensual		Anual	
			ABS	%	ABS	%
Cartera bruta	569,157	652,705	4,236	0.7	83,548	14.7
Privada	547,643	625,193	4,132	0.7	77,551	14.2
No financiero 1/	542,026	610,044	4,641	0.8	68,018	12.5
Sociedades financieras 2/	2,946	10,989	-507	-4.4	8,043	273.1
No residentes	2,671	4,160	-2	-0.0	1,490	55.8
Pública	21,514	27,512	104	0.4	5,997	27.9
Gobierno Central	354	407	-3	-0.7	53	14.9
Gobiernos Locales	13,738	16,919	262	1.6	3,181	23.2
Empresas Públicas no Financieras	7,421	9,407	-175	-1.8	1,986	26.8
Sociedades financieras 3/	1	779	20	2.6	778	77,800.0

Incluye Leasing Financiero

1/ Corresponde a hogares y empresas no financieras.

2/ Corresponde a las sociedades financieras privadas depositarias y no depositarias.

3/ Corresponde a las sociedades financieras públicas depositarias y no depositarias.

No incluye la cartera de las Entidades Financieras Especiales (EFEs).

Fuentes: Banco de la República, cálculos con información de los balances de los establecimientos de crédito, de los formatos 338 y 409 de la Superintendencia Financiera.

Posición de encaje del sistema financiero

Miles de millones de pesos

Período de encaje requerido	22-feb al 07-mar de 2023	08-mar al 21-mar de 2023
Período de encaje disponible	15-mar al 28-mar de 2023	29-mar al 11-abr de 2023
I. Encaje requerido	35,676.0	35,297.0
II. Encaje disponible	36,769.1	36,589.5
III. Posición de encaje	1,093.1	1,292.5

Datos provisionales sujetos a revisión.

Fuente: Cálculos de la Subgerencia de Política Monetaria e Información Económica del Banco de la República con base en el formato 443 de la Superintendencia Financiera de Colombia

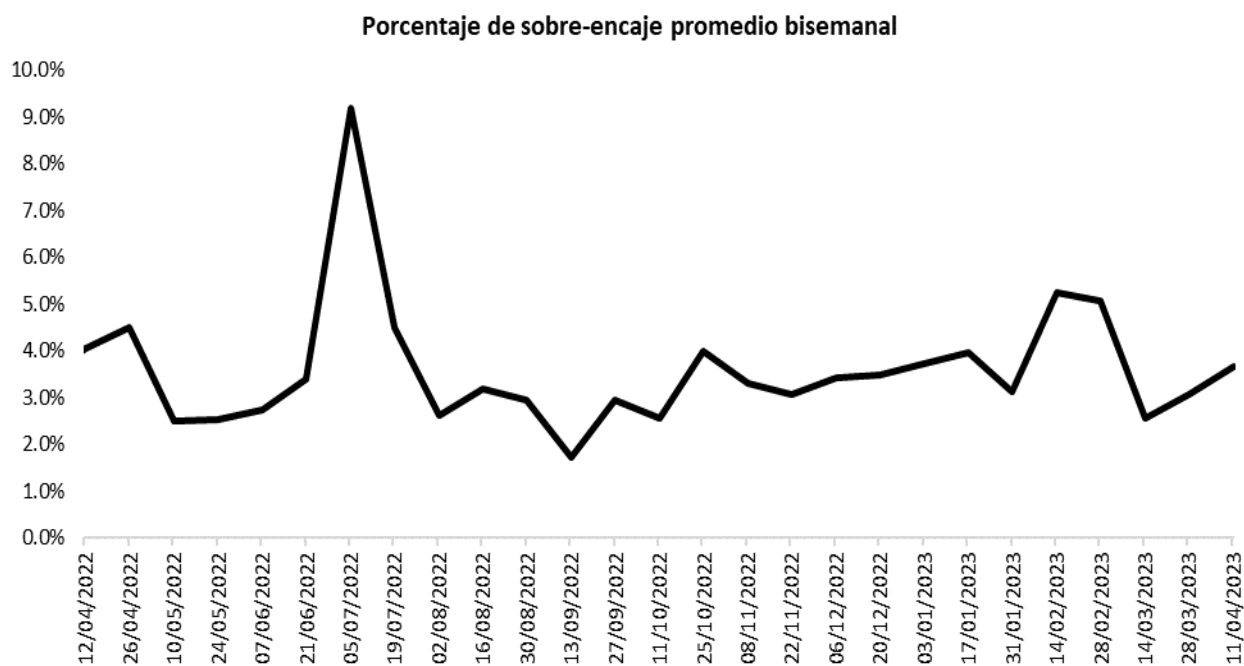

Fuente: Cálculos de la Subgerencia de Política Monetaria e Información Económica del Banco de la República con base en el formato 443 de la Superintendencia Financiera de Colombia.

Cartera

Evolución del saldo de la cartera bruta de los establecimientos de crédito

Semana	Fecha	Cartera M/L MM\$			Cartera M/E en pesos MM\$			Cartera Total 1/ MM\$			Cartera M/E en US\$1/ (Millones)		
		2022	2023	Var. % Anual	2022	2023	Var. % Anual	2022	2023	Var. % Anual	2022	2023	Var. % Anual
		2023	2023		2022	2023		2022	2023		2022	2023	
1	ene-06	538,487.0	628,072.3	16.6	19,727.9	22,241.1	12.7	558,214.8	650,313.4	16.5	4,879.0	4,552.3	-6.7
2	ene-13	539,179.9	627,991.8	16.5	19,457.3	21,324.3	9.6	558,637.2	649,316.0	16.2	4,872.1	4,542.9	-6.8
3	ene-20	540,345.1	628,978.6	16.4	19,324.0	20,934.4	8.3	559,669.0	649,913.0	16.1	4,874.5	4,519.9	-7.3
4	ene-27	542,658.7	630,533.0	16.2	18,818.1	20,557.2	9.2	561,476.7	651,090.2	16.0	4,725.1	4,519.6	-4.3
5	feb-03	543,977.0	630,984.7	16.0	18,602.7	20,930.5	12.5	562,579.7	651,915.2	15.9	4,694.5	4,482.2	-4.5
6	feb-10	548,078.0	632,347.0	15.4	18,313.1	21,658.3	18.3	566,391.1	654,005.3	15.5	4,674.7	4,533.2	-3.0
7	feb-17	550,714.9	634,602.2	15.2	18,265.6	22,266.6	21.9	568,980.5	656,868.9	15.4	4,651.0	4,526.7	-2.7
8	feb-24	553,467.6	634,121.1	14.6	18,060.5	22,077.2	22.2	571,528.2	656,198.3	14.8	4,618.3	4,552.3	-1.4
9	mar-03	554,331.5	633,178.1	14.2	17,356.8	22,144.1	27.6	571,688.3	655,322.2	14.6	4,560.3	4,631.8	1.6
10	mar-10	556,778.0	632,941.2	13.7	17,024.4	22,198.6	30.4	573,802.4	655,139.8	14.2	4,447.8	4,675.2	5.1
11	mar-17	559,169.5	633,652.9	13.3	16,626.3	22,481.2	35.2	575,795.9	656,134.2	14.0	4,351.7	4,660.0	7.1
12	mar-24	560,980.9	634,164.3	13.0	16,360.7	22,164.9	35.5	577,341.6	656,329.2	13.7	4,321.7	4,674.4	8.2
13	mar-31	563,980.3	635,663.1	12.7	16,111.8	21,216.3	31.7	580,092.1	656,879.4	13.2	4,268.3	4,566.5	7.0
14	abr-07	565,163.8	634,612.1	12.3	16,117.3	20,865.0	29.5	581,281.1	655,477.1	12.8	4,266.8	4,564.7	7.0
15	abr-14	566,194.4	635,771.5	12.3	15,832.2	20,026.8	26.5	582,026.6	655,798.4	12.7	4,236.2	4,525.6	6.8
16	abr-21	569,334.4	636,930.7	11.9	16,274.6	20,263.7	24.5	585,609.1	657,194.4	12.2	4,261.4	4,479.5	5.1
17	abr-28	573,329.0	640,129.4	11.7	16,560.6	20,836.8	25.8	589,889.6	660,966.2	12.0	4,175.4	4,462.8	6.9
18	may-05	574,360.9			17,077.9			591,438.8			4,212.7		
19	may-12	575,534.9			17,652.5			593,187.3			4,294.5		
20	may-19	578,173.5			17,210.8			595,384.4			4,313.7		
21	may-26	582,232.4			16,909.8			599,142.2			4,322.2		
22	jun-02	583,483.3			15,585.3			599,068.6			4,132.3		
23	jun-09	585,957.0			16,218.0			602,175.1			4,145.2		
24	jun-16	589,200.9			16,475.5			605,676.5			4,219.0		
25	jun-23	590,875.6			17,348.6			608,224.2			4,200.8		
26	jun-30	592,401.8			17,586.4			609,988.2			4,188.5		
27	jul-07	591,922.9			18,364.5			610,287.4			4,184.9		
28	jul-14	593,756.3			18,614.1			612,370.4			4,234.7		
29	jul-21	595,600.4			18,816.8			614,417.1			4,253.5		
30	jul-28	598,001.2			18,437.2			616,438.4			4,287.4		
31	ago-04	598,508.0			18,623.7			617,131.7			4,293.9		
32	ago-11	599,311.6			18,233.3			617,545.0			4,356.3		
33	ago-18	600,539.8			19,395.9			619,935.7			4,407.9		
34	ago-25	601,959.0			19,428.4			621,387.4			4,427.6		
35	sep-01	603,669.3			20,036.4			623,705.7			4,485.7		
36	sep-08	604,923.8			19,696.5			624,620.3			4,512.0		
37	sep-15	607,497.5			20,183.5			627,681.0			4,550.1		
38	sep-22	608,946.8			20,311.3			629,258.1			4,588.6		
39	sep-29	610,561.9			21,219.5			631,781.4			4,622.4		
40	oct-06	610,911.8			21,426.2			632,338.1			4,652.5		
41	oct-13	611,752.4			21,627.2			633,379.6			4,664.2		
42	oct-20	613,048.3			22,997.3			636,045.7			4,680.7		
43	oct-27	615,065.3			22,588.5			637,653.9			4,687.0		
44	nov-03	616,293.8			23,766.4			640,060.2			4,695.8		
45	nov-10	617,619.1			22,535.6			640,154.7			4,689.0		
46	nov-17	619,639.3			23,269.7			642,908.9			4,659.0		
47	nov-24	621,572.1			22,689.1			644,261.2			4,648.1		
48	dic-01	624,550.4			22,046.0			646,596.4			4,624.5		
49	dic-08	625,601.8			22,168.9			647,770.7			4,603.2		
50	dic-15	627,720.1			22,222.3			649,942.4			4,627.2		
51	dic-22	629,987.0			22,019.3			652,006.3			4,640.5		
52	dic-29	630,786.7			21,969.4			652,756.1			4,567.3		

¹ Corresponde a Cartera Ajustada. No incluye la cartera de las entidades financieras especiales (EFE).

Fuente: Formato 281 de la Superintendencia Financiera.

Evolución del saldo de la cartera bruta de los establecimientos de crédito por modalidad

Semana	Fecha 2023	Comercial ² MMS						Consumo ³ MMS						Microcrédito ⁴ MMS						Adquisición de vivienda ⁵ MMS		
		Moneda Legal			Moneda Extranjera			Moneda Legal			Moneda Extranjera			Moneda Legal			Moneda Extranjera			Moneda Legal		
		2022	2023	Var. % Anual	2022	2023	Var. % Anual	2022	2023	Var. % Anual	2022	2023	Var. % Anual	2022	2023	Var. % Anual	2022	2023	Var. % Anual	2022	2023	Var. % Anual
1	ene-06	259,343.4	302,894.6	16.8	18,965.8	21,360.1	12.6	179,218.8	211,588.8	18.1	762.1	881.0	15.6	14,473.2	16,613.4	14.8	0.0	0.0	0.0	85,451.6	96,975.5	13.5
2	ene-13	259,355.0	302,608.7	16.7	18,701.3	20,473.9	9.5	179,782.8	211,807.3	17.8	755.9	850.3	12.5	14,471.1	16,598.9	14.7	0.0	0.0	0.0	85,571.0	96,976.9	13.3
3	ene-20	259,448.7	303,313.6	16.9	18,585.2	20,114.0	8.2	180,578.3	211,985.3	17.4	738.8	820.4	11.0	14,543.7	16,653.4	14.5	0.0	0.0	0.0	85,774.4	97,026.3	13.1
4	ene-27	260,746.8	304,685.2	16.9	18,076.1	19,687.6	8.9	181,433.4	212,007.2	16.9	742.0	869.6	17.2	14,640.5	16,750.7	14.4	0.0	0.0	0.0	85,837.9	97,090.0	13.1
5	feb-03	261,478.7	305,275.4	16.7	17,884.4	20,128.5	12.5	181,878.0	211,684.9	16.4	718.2	802.0	11.7	14,657.8	16,773.6	14.4	0.0	0.0	0.0	85,962.4	97,250.8	13.1
6	feb-10	264,376.1	306,379.0	15.9	17,596.5	20,832.7	18.4	182,842.1	211,850.8	15.9	716.6	825.6	15.2	14,689.1	16,786.6	14.3	0.0	0.0	0.0	86,170.5	97,330.7	13.0
7	feb-17	265,503.4	308,239.1	16.1	17,557.7	21,426.3	22.0	184,016.2	212,061.7	15.2	707.8	840.3	18.7	14,722.1	16,847.7	14.4	0.0	0.0	0.0	86,473.2	97,453.8	12.7
8	feb-24	266,851.5	307,771.0	15.3	17,353.6	21,239.0	22.4	185,028.7	211,854.6	14.5	706.9	838.2	18.6	14,812.4	16,921.7	14.2	0.0	0.0	0.0	86,775.0	97,573.8	12.4
9	mar-03	267,045.9	307,154.8	15.0	16,691.3	21,337.7	27.8	185,502.0	211,391.3	14.0	665.6	806.4	21.2	14,816.0	16,963.0	14.5	0.0	0.0	0.0	86,967.6	97,668.9	12.3
10	mar-10	268,444.3	306,790.0	14.3	16,358.1	21,396.7	30.8	186,388.1	211,463.7	13.5	666.3	801.9	20.3	14,837.5	16,969.4	14.4	0.0	0.0	0.0	87,108.0	97,718.1	12.2
11	mar-17	269,424.9	307,246.1	14.0	15,962.2	21,672.4	35.8	187,541.5	211,536.7	12.8	664.2	808.8	21.8	14,882.1	17,037.6	14.5	0.0	0.0	0.0	87,321.0	97,832.5	12.0
12	mar-24	270,138.0	307,745.9	13.9	15,692.0	21,355.0	36.1	188,358.8	211,425.9	12.2	668.7	809.9	21.1	14,935.0	17,105.1	14.5	0.0	0.0	0.0	87,549.2	97,887.4	11.8
13	mar-31	271,608.0	308,515.4	13.6	15,444.8	20,426.7	32.3	189,443.6	211,822.8	11.8	667.0	789.6	18.4	14,958.3	17,217.4	15.1	0.0	0.0	0.0	87,970.4	98,107.6	11.5
14	abr-07	272,445.5	308,027.5	13.1	15,451.4	20,091.0	30.0	189,692.7	211,330.8	11.4	665.8	774.0	16.2	14,955.7	17,180.5	14.9	0.0	0.0	0.0	88,069.9	98,073.3	11.4
15	abr-14	272,533.5	308,989.0	13.4	15,151.9	19,262.7	27.1	190,538.9	211,491.5	11.0	680.2	764.1	12.3	14,980.8	17,185.2	14.7	0.0	0.0	0.0	88,141.2	98,105.9	11.3
16	abr-21	274,542.8	309,761.5	12.8	15,562.7	19,497.0	25.3	191,446.1	211,725.7	10.6	711.9	766.7	7.7	15,036.8	17,240.6	14.7	0.0	0.0	0.0	88,308.7	98,202.9	11.2
17	abr-28	276,643.9	312,737.5	13.0	15,810.6	20,046.5	26.8	192,775.5	211,580.3	9.8	750.1	790.3	5.4	15,146.8	17,379.1	14.7	0.0	0.0	0.0	88,762.8	98,432.5	10.9
18	may-05	277,475.4			16,314.2			192,882.9			763.7			15,136.2			0.0			88,866.4		
19	may-12	277,288.1			16,860.4			194,023.4			792.1			15,177.6			0.0			89,045.8		
20	may-19	278,685.4			16,439.3			194,945.1			771.5			15,242.9			0.0			89,300.2		
21	may-26	281,228.4			16,143.6			196,033.5			766.1			15,326.0			0.0			89,644.5		
22	jun-02	281,853.3			14,875.3			196,443.9			710.1			15,324.9			0.0			89,861.2		
23	jun-09	283,399.4			15,474.3			197,172.5			743.7			15,330.7			0.0			90,054.4		
24	jun-16	285,484.4			15,726.7			198,036.0			748.8			15,375.0			0.0			90,305.5		
25	jun-23	285,514.4			16,578.6			199,408.5			770.0			15,430.1			0.0			90,522.6		
26	jun-30	286,298.3			16,774.2			199,813.9			812.2			15,424.9			0.0			90,864.7		
27	jul-07	286,048.3			17,517.0			199,527.9			847.5			15,379.3			0.0			90,967.5		
28	jul-14	286,873.7			17,767.5			200,281.0			846.6			15,415.9			0.0			91,185.7		
29	jul-21	287,723.5			17,963.7			201,038.3			853.1			15,461.4			0.0			91,377.2		
30	jul-28	288,626.9			17,594.2			201,926.9			843.0			15,581.9			0.0			91,865.5		
31	ago-04	288,972.2			17,795.4			201,972.0			828.3			15,588.0			0.0			91,975.9		
32	ago-11	288,684.3			17,424.9			202,820.3			808.4			15,630.2			0.0			92,176.9		
33	ago-18	289,001.6			18,553.0			203,532.0			842.9			15,667.7			0.0			92,338.5		
34	ago-25	289,288.2			18,570.6			204,295.4			857.7			15,770.1			0.0			92,605.3		
35	sep-01	289,831.2			19,161.6			205,051.9			874.7			15,871.4			0.0			92,914.8		
36	sep-08	290,562.6			18,840.5			205,396.0			856.0			15,887.2			0.0			93,078.0		
37	sep-15	291,966.6			19,321.9			206,262.1			861.6			15,965.4			0.0			93,303.5		
38	sep-22	292,107.1			19,441.8			207,255.0			869.5			16,051.9			0.0			93,532.7		
39	sep-29	292,393.1			20,305.7			208,029.0			913.8			16,159.8			0.0			93,979.9		
40	oct-06	292,883.5			20,521.6			207,820.6			904.6			16,131.1			0.0			94,076.7		
41	oct-13	292,657.5			20,703.6			208,630.2			923.6			16,190.8			0.0			94,273.9		
42	oct-20	293,016.3			22,031.2			209,332.6			966.2			16,233.4			0.0			94,465.9		
43	oct-27	294,227.4			21,640.9			209,716.9			947.7			16,329.5			0.0			94,791.4		
44	nov-03	295,031.9			22,802.5			209,855.5			963.8			16,362.2			0.0			95,044.2		
45	nov-10	295,618.9			21,618.1			210,452.7			917.5			16,371.2			0.0			95,176.3		
46	nov-17	296,804.3			22,336.2			210,895.1			933.4			16,410.9			0.0			95,528.9		
47	nov-24	297,761.3			21,770.4			211,580.8			918.7			16,512.7			0.0			95,717.3		
48	dic-01	299,803.9			21,148.3			212,119.3			897.7			16,566.7			0.0			96,060.4		
49	dic-08	300,898.8			21,274.5			211,935.4			894.4			16,544.3			0.0			96,223.3		
50	dic-15	302,927.0			21,354.7			211,764.6			867.6			16,563.8			0.0			96,464.7		
51	dic-22	304,544.7			21,164.5			212,212.7			854.8			16,630.8			0.0			96,598.9		
52	dic-29	304,533.9			21,101.4			212,566.9			868.0			16,682.1			0.0			97,003.8		

1 Corresponde a Cartera Ajustada. No incluye la cartera de las entidades financieras especiales (EFE).

2/ Incluye ajuste por leasing operativo

3/ Incluye tarjetas de crédito y avances de todos los plazos.

4/ A partir de abril 07/2023 corresponde a la modalidad de "Créditos productivos" creada por el Decreto 455 de marzo 29/2023 del Ministerio de Hacienda. Incluye créditos de redescuento.

5/ Corresponde a créditos otorgados para adquisición de vivienda, incluye los ajustes de titularización de cartera hipotecaria y por ventas de cartera para manejo a través de derechos fiduciarios.

Fuente: Formato 281 de la Superintendencia Financiera.

Desembolsos y tasas de interés cartera comercial

Moneda Legal

Semana	Fecha 2023	Comercial ²				Ordinario				Preferencial				Tesorería			
		Desembolsos MM\$		Tasa de interés % ³		Desembolsos MM\$		Tasa de interés % ³		Desembolsos MM\$		Tasa de interés % ³		Desembolsos MM\$		Tasa de interés % ³	
		2022	2023	2022	2023	2022	2023	2022	2023	2022	2023	2022	2023	2022	2023	2022	2023
1	ene-06	1,497.9	1,929.4	7.85	19.73	684.6	1,223.3	9.17	20.07	676.9	659.2	6.20	19.49	136.4	46.8	9.37	14.15
2	ene-13	2,362.7	2,624.1	8.22	19.51	934.1	1,661.4	8.81	20.33	997.2	884.6	6.90	18.52	431.5	78.1	9.98	13.34
3	ene-20	2,737.6	3,910.5	7.83	20.22	1,170.2	2,347.9	9.01	20.87	1,379.1	1,370.5	6.84	19.75	188.3	192.0	7.76	15.63
4	ene-27	3,859.4	4,997.9	7.79	19.80	1,624.6	3,483.9	8.77	20.07	1,773.0	1,333.6	6.64	19.56	461.8	180.5	8.77	16.49
5	feb-03	3,226.3	4,343.4	7.90	19.90	1,448.3	2,466.8	9.03	21.23	1,637.0	1,563.6	6.93	18.47	141.0	313.1	7.53	16.56
6	feb-10	5,013.7	4,307.5	8.30	20.08	2,327.1	2,738.7	8.66	20.62	2,466.6	1,427.2	7.98	19.61	220.0	141.6	8.19	14.49
7	feb-17	3,733.8	5,242.3	8.39	20.36	1,944.7	3,023.6	9.40	21.44	1,618.2	1,904.0	7.18	19.45	170.9	314.7	8.30	15.41
8	feb-24	4,384.8	3,391.9	8.46	20.31	1,818.9	2,116.3	9.88	21.50	2,190.0	1,024.2	7.52	19.19	375.8	251.4	7.12	14.88
9	mar-03	3,665.4	5,277.6	8.84	20.16	1,897.5	2,655.9	9.76	21.45	1,635.7	2,260.7	7.79	19.18	132.3	360.9	8.67	16.90
10	mar-10	3,721.3	3,285.6	8.84	20.89	1,520.9	2,080.3	10.28	21.65	2,058.5	1,096.5	7.76	19.89	141.9	108.7	8.99	16.55
11	mar-17	3,281.2	3,992.5	9.31	19.61	1,585.4	2,333.7	10.50	20.81	1,569.0	1,564.9	8.13	18.08	126.8	93.9	9.06	15.04
12	mar-24	3,016.9	4,199.9	9.42	19.16	1,363.6	2,569.3	10.53	20.18	1,453.6	1,353.4	8.42	17.92	199.7	277.2	9.12	15.72
13	mar-31	5,191.8	6,221.3	9.28	18.77	2,130.8	3,368.3	10.63	19.79	2,819.6	2,516.9	8.33	17.96	241.4	336.1	8.52	14.74
14	abr-07	3,456.5	2,342.8	9.34	18.73	1,463.9	1,185.1	10.56	20.11	1,764.4	1,046.7	8.29	17.57	228.2	110.9	9.58	14.84
15	abr-14	2,016.3	4,088.3	10.09	18.52	939.8	2,070.0	11.71	19.94	948.2	1,920.0	8.56	17.14	128.3	98.2	9.54	15.71
16	abr-21	4,404.5	4,407.2	9.68	18.66	1,819.8	2,451.5	10.94	19.64	2,378.8	1,821.7	8.78	17.65	205.9	133.9	8.91	14.53
17	abr-28	5,523.2	8,242.4	10.10	18.94	2,643.6	3,947.8	11.40	18.86	2,583.3	4,039.9	8.96	19.18	296.3	254.7	8.46	16.49
18	may-05	3,032.3		10.63		1,510.3		11.73		1,389.7		9.48		132.3		10.15	
19	may-12	2,761.9		11.07		1,478.6		12.28		1,139.5		9.65		143.8		9.86	
20	may-19	4,241.1		10.65		1,777.0		11.88		2,324.5		9.75		139.5		10.06	
21	may-26	5,175.3		10.88		2,224.6		12.15		2,676.3		9.96		274.5		9.43	
22	jun-02	3,825.1		11.20		1,661.8		12.39		2,021.2		10.26		142.0		10.60	
23	jun-09	4,452.4		11.87		2,088.2		12.64		2,159.6		11.13		204.6		11.81	
24	jun-16	4,087.4		11.84		1,985.8		12.71		1,943.7		10.98		158.0		11.58	
25	jun-23	4,067.4		11.83		2,157.9		12.71		1,690.5		10.91		219.0		10.31	
26	jun-30	5,112.6		12.17		2,585.9		13.21		2,126.6		11.20		400.2		10.64	
27	jul-07	2,637.6		12.77		1,589.3		13.47		869.9		11.66		178.4		11.89	
28	jul-14	3,746.7		13.16		2,310.2		13.68		1,000.5		12.66		436.0		11.52	
29	jul-21	3,825.0		13.22		1,988.7		13.97		1,384.7		12.60		451.7		11.81	
30	jul-28	6,307.6		13.47		3,542.9		14.25		1,844.1		12.93		920.7		11.55	
31	ago-04	3,303.0		14.71		2,205.0		15.10		1,048.9		14.08		49.2		10.41	
32	ago-11	3,222.1		14.69		2,340.5		15.14		738.4		13.82		143.3		11.66	
33	ago-18	3,363.7		14.60		2,359.6		15.14		879.8		13.59		124.2		11.70	
34	ago-25	3,885.5		14.88		2,642.6		15.42		1,088.9		14.16		154.0		10.65	
35	sep-01	4,800.9		15.05		2,771.3		15.69		1,808.5		14.56		221.1		11.07	
36	sep-08	3,654.1		15.17		2,359.2		15.68		1,098.2		14.75		196.7		11.36	
37	sep-15	5,738.9		13.61		2,788.4		15.26		2,734.4		12.11		216.0		11.37	
38	sep-22	3,853.4		15.56		2,434.6		16.31		1,188.1		14.77		230.7		11.67	
39	sep-29	5,880.9		15.59		3,555.5		16.36		2,084.2		14.69		241.2		12.10	
40	oct-06	3,121.0		16.37		2,129.0		16.73		868.2		16.06		123.9		12.44	
41	oct-13	3,412.8		16.08		2,285.0		16.71		962.0		15.22		165.8		12.42	
42	oct-20	3,337.4		16.63		2,266.4		17.25		931.2		15.78		139.7		12.27	
43	oct-27	5,110.2		16.97		3,160.9		17.66		1,688.8		16.27		260.6		13.04	
44	nov-03	4,919.0		17.26		2,968.8		17.75		1,753.5		16.81		196.7		13.87	
45	nov-10	3,310.3		17.59		1,982.2		18.01		1,138.6		17.28		189.5		15.06	
46	nov-17	3,990.6		18.08		2,772.1		18.61		1,078.5		17.21		140.0		14.50	
47	nov-24	4,685.1		17.64		2,706.3		18.49		1,605.9		17.03		372.8		14.02	
48	dic-01	6,969.2		17.54		4,594.4		17.87		2,006.7		17.38		368.1		14.21	
49	dic-08	4,739.1		19.18		2,391.4		19.65		2,247.7		18.88		100.1		14.94	
50	dic-15	6,286.4		18.65		3,983.7		19.26		1,991.0		18.04		311.7		14.73	
51	dic-22	6,766.2		18.48		4,227.1		18.77		2,072.0		18.58		467.1		15.37	
52	dic-29	6,693.3		19.13		4,173.7		19.59		2,160.9		18.73		358.7		16.26	

1/ Incluye leasing financiero

2/ Promedio ponderado por monto de las tasas de los créditos ordinarios, de tesorería y preferenciales. No incluye construcción de vivienda.

3/ Promedio ponderado por monto

Fuente: Formato 088 de la Superintendencia Financiera.

Nota: a partir del 01 de jul/2022 la información de tasas activas proviene del formato 414 de la Superintendencia Financiera de Colombia. Las tasas obtenidas con la nueva fuente no son estrictamente comparables con las anteriores obtenidas a partir del formato 88.

Desembolsos y tasas de interés cartera de consumo y tarjeta de crédito 1/
Moneda Legal

Semana	Fecha	Consumo ²				Tarjetas de Crédito ³			
		Desembolsos MM\$		Tasa de interés % ⁴		Desembolsos MM\$		Tasa de interés % ⁴	
		2022	2023	2022	2023	2022	2023	2022	2023
1	ene-06	1,419	941	16.87	31.57	672	773	24.57	40.50
2	ene-13	1,437	980	17.27	31.79	680	733	24.35	40.36
3	ene-20	2,179	1,353	16.96	31.02	738	810	24.34	40.15
4	ene-27	2,462	1,465	16.26	29.56	741	796	24.28	39.78
5	feb-03	2,383	1,651	16.46	29.50	741	805	24.69	40.08
6	feb-10	2,264	1,398	16.79	30.62	731	748	25.07	41.05
7	feb-17	2,630	1,523	16.82	30.16	723	768	25.18	40.91
8	feb-24	2,985	1,486	16.28	29.62	741	724	25.05	41.10
9	mar-03	2,817	1,810	16.48	28.79	752	759	25.27	41.28
10	mar-10	2,298	1,324	17.11	30.60	888	735	25.26	42.19
11	mar-17	2,377	1,386	16.92	30.59	870	725	25.40	41.12
12	mar-24	2,052	1,151	17.17	30.44	715	700	25.63	40.79
13	mar-31	2,808	1,681	16.71	28.67	775	758	25.40	40.52
14	abr-07	2,063	882	18.48	30.38	795	607	26.45	41.55
15	abr-14	1,473	1,250	19.03	30.34	662	774	26.62	41.63
16	abr-21	2,289	1,400	18.54	29.32	830	743	26.49	41.21
17	abr-28	2,934	1,742	17.77	28.00	803	775	26.24	40.25
18	may-05	2,046		19.58		824		27.02	
19	may-12	2,263		19.11		826		27.28	
20	may-19	2,344		19.15		795		27.30	
21	may-26	2,574		18.70		810		27.28	
22	jun-02	2,003		19.12		757		27.74	
23	jun-09	2,049		19.93		772		28.15	
24	jun-16	2,120		20.36		969		27.97	
25	jun-23	1,741		19.92		998		28.18	
26	jun-30	2,149		19.79		837		28.33	
27	jul-07	1,442		21.97		818		29.45	
28	jul-14	2,038		22.17		858		29.34	
29	jul-21	1,805		22.45		793		29.41	
30	jul-28	2,553		21.26		787		28.95	
31	ago-04	1,976		22.85		859		29.94	
32	ago-11	1,993		23.27		837		29.94	
33	ago-18	1,685		24.07		783		30.33	
34	ago-25	2,149		22.99		812		30.03	
35	sep-01	2,338		23.01		835		30.64	
36	sep-08	1,885		24.90		806		32.42	
37	sep-15	2,008		24.84		827		32.46	
38	sep-22	2,009		24.30		819		32.50	
39	sep-29	2,317		23.61		866		32.57	
40	oct-06	1,717		26.14		844		33.80	
41	oct-13	1,792		26.12		836		33.99	
42	oct-20	1,492		26.82		798		34.09	
43	oct-27	2,058		25.16		823		33.85	
44	nov-03	1,915		26.23		809		34.69	
45	nov-10	1,478		27.48		777		35.94	
46	nov-17	1,387		27.70		785		35.97	
47	nov-24	1,752		27.38		879		35.85	
48	dic-01	1,811		27.00		993		36.46	
49	dic-08	1,178		29.19		838		39.22	
50	dic-15	1,482		29.02		907		39.01	
51	dic-22	1,555		28.63		1,075		38.91	
52	dic-29	1,434		28.09		888		38.94	

1/ Incluye leasing financiero.

2/ Incluye créditos en pesos y en UVR.

3/ Promedio ponderado por monto. No incluye avances ni compras a 1 mes.

4/ Corresponde al promedio ponderado por monto de la tasa de los desembolsos en pesos y en UVR. Antes de realizar el promedio ponderado, a la tasa de interés de los créditos en UVR se le sumó la variación anual de la UVR de la respectiva semana.

Fuente: Formato 088 de la Superintendencia Financiera.

Nota: a partir del 01 de jul/2022 la información de tasas activas proviene del formato 414 de la Superintendencia Financiera de Colombia. Las tasas obtenidas con la nueva fuente no son estrictamente comparables con las anteriores obtenidas a partir del formato 88.

Desembolsos y tasas de interés cartera de microcrédito y de vivienda 1/

Moneda Legal

Semana	Fecha 2023	Microcrédito ²				Vivienda ³							
		Desembolsos MM\$		Tasa de interés % ⁴		Construcción No VIS				Adquisición No VIS			
		2022	2023	2022	2023	Desembolsos MM\$		Tasa de interés % ⁵		Desembolsos MM\$		Tasa de interés % ⁵	
						2022	2023	2022	2023	2022	2023	2022	2023
1	ene-06	64	132	39.24	35.81	24	6	8.68	15.99	163	157	9.37	16.74
2	ene-13	103	169	39.27	39.00	25	3	7.54	17.48	139	131	9.46	17.20
3	ene-20	155	234	38.71	38.09	35	8	8.53	17.38	223	175	9.42	17.91
4	ene-27	167	242	37.70	36.83	65	4	7.94	18.41	283	224	9.53	18.12
5	feb-03	145	218	37.79	38.68	54	10	9.06	17.97	280	304	9.56	18.05
6	feb-10	161	234	38.33	39.45	49	8	9.15	18.49	353	198	9.75	18.68
7	feb-17	171	237	37.67	38.94	52	9	8.83	18.64	418	221	9.73	18.50
8	feb-24	177	249	37.46	37.45	69	8	8.70	18.28	442	254	9.84	18.58
9	mar-03	157	251	36.76	36.37	55	6	9.27	18.66	376	305	9.91	18.26
10	mar-10	152	229	38.02	37.90	62	7	9.21	18.00	272	180	10.31	18.78
11	mar-17	160	252	37.99	37.16	81	9	9.05	18.60	314	217	10.42	18.52
12	mar-24	128	210	38.04	36.29	144	7	11.08	18.03	309	171	10.36	18.50
13	mar-31	178	309	37.18	35.09	64	10	9.57	18.58	584	382	10.47	18.47
14	abr-07	130	115	39.84	33.20	74	6	9.45	18.28	248	116	10.55	18.32
15	abr-14	114	215	39.38	36.34	30	7	10.23	17.88	151	151	10.91	18.69
16	abr-21	150	238	38.95	36.79	34	7	10.90	18.30	278	216	10.87	18.48
17	abr-28	199	318	37.94	34.12	78	8	9.99	17.70	592	352	11.02	18.28
18	may-05	132	132	39.31		58		10.61		256		11.08	
19	may-12	163		39.54		49		10.88		283		11.29	
20	may-19	166		39.39		53		10.99		327		11.76	
21	may-26	174		38.96		130		10.90		502		11.72	
22	jun-02	133		38.95		43		11.75		354		11.78	
23	jun-09	158		40.87		84		11.24		293		11.90	
24	jun-16	171		40.53		52		11.40		331		12.11	
25	jun-23	140		40.28		42		11.38		312		12.15	
26	jun-30	214		32.08		6		11.95		491		12.17	
27	jul-07	144		33.09		3		11.36		211		12.17	
28	jul-14	218		35.53		6		11.41		319		12.53	
29	jul-21	200		33.08		5		11.67		277		12.69	
30	jul-28	304		32.26		5		11.22		610		12.68	
31	ago-04	219		32.30		7		11.24		241		12.71	
32	ago-11	238		34.35		6		13.20		293		13.33	
33	ago-18	191		34.74		5		13.33		235		13.48	
34	ago-25	246		34.41		8		12.27		341		13.85	
35	sep-01	257		32.33		9		13.46		452		13.82	
36	sep-08	222		34.93		9		13.44		247		14.17	
37	sep-15	256		34.53		10		13.96		298		14.62	
38	sep-22	241		34.87		6		15.27		288		14.84	
39	sep-29	294		33.98		12		14.26		516		14.74	
40	oct-06	177		34.83		7		15.13		216		15.16	
41	oct-13	243		35.53		10		14.69		262		15.37	
42	oct-20	200		35.24		7		13.65		241		15.77	
43	oct-27	273		34.78		11		14.78		426		15.88	
44	nov-03	230		35.03		8		15.30		369		15.70	
45	nov-10	200		36.84		8		15.63		221		15.80	
46	nov-17	202		37.00		9		15.15		255		16.24	
47	nov-24	260		36.41		10		15.46		362		16.36	
48	dic-01	264		34.14		10		15.78		467		16.56	
49	dic-08	189		37.00		7		16.32		239		16.77	
50	dic-15	239		36.43		9		15.81		346		17.08	
51	dic-22	242		36.50		11		16.69		378		17.21	
52	dic-29	215		34.80		10		16.75		631		17.34	

1/ Incluye leasing financiero.

2/ A partir de abril 07/2023 corresponden a la modalidad de "Créditos productivos" creada por el Decreto 455 de marzo 29/2023 del Ministerio de Hacienda. Incluye créditos de redescuento.

3/ Incluye créditos en pesos y en UVR.

4/ Promedio ponderado por monto

5/ Corresponde al promedio ponderado por monto de la tasa de los desembolsos en pesos y en UVR. Antes de realizar el promedio ponderado, a la tasa de interés de los créditos en UVR se les sumó la variación anual de la UVR de la respectiva semana.

Fuente: Formato 088 de la Superintendencia Financiera.

Nota: a partir del 01 de jul/2022 la información de tasas activas proviene del formato 414 de la Superintendencia Financiera de Colombia. Las tasas obtenidas con la nueva fuente no son estrictamente comparables con las anteriores obtenidas a partir del formato 88.

Cartera bruta como porcentaje del PIB

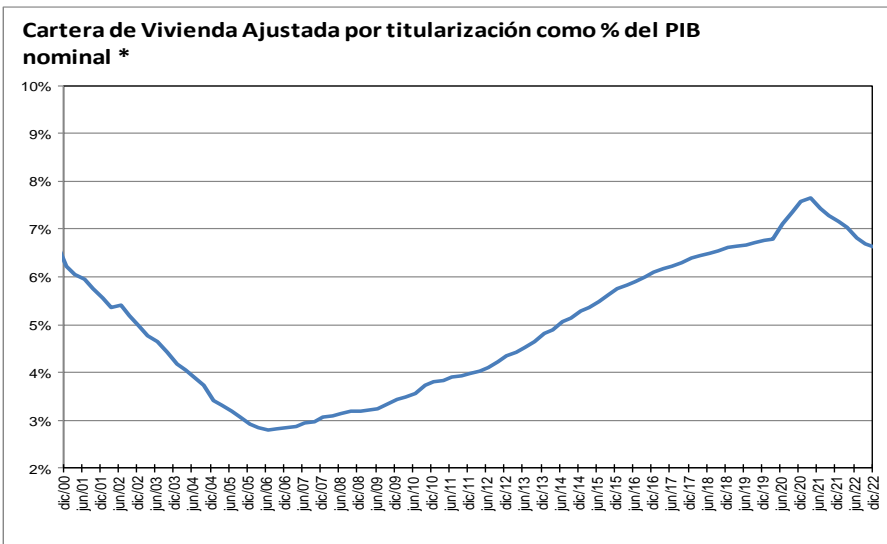
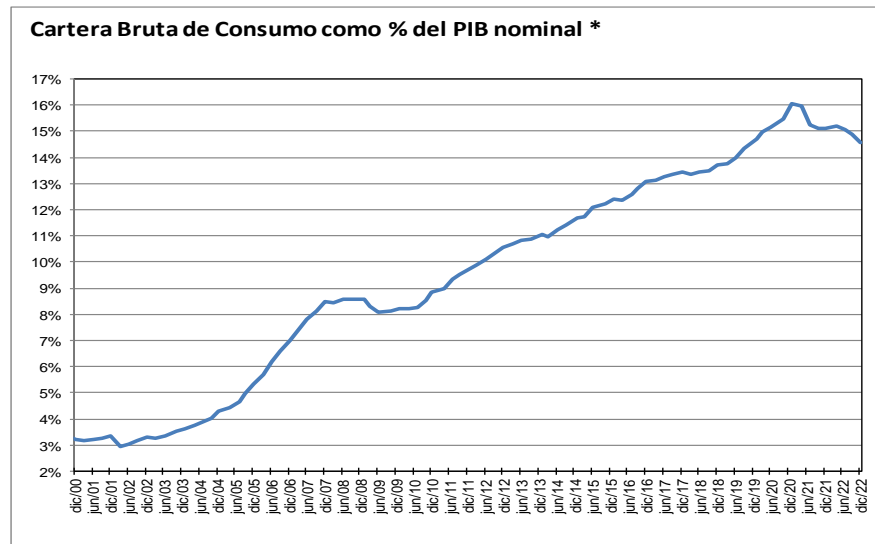
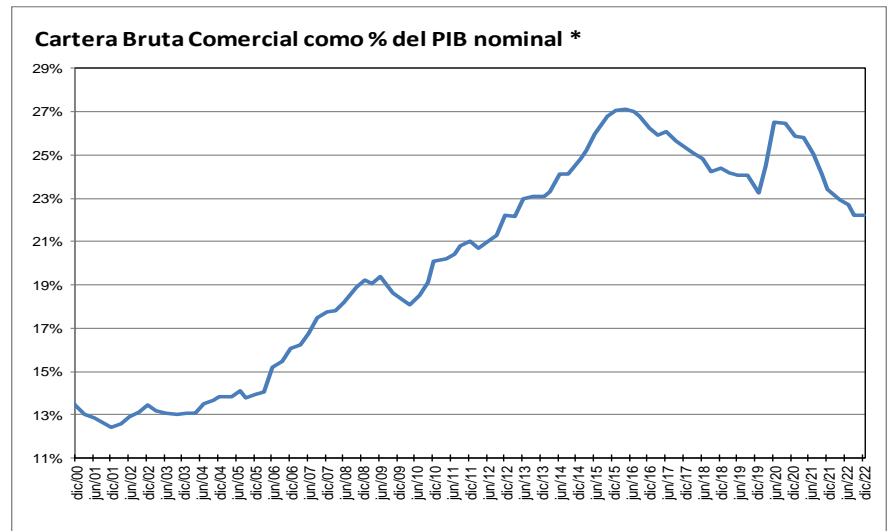
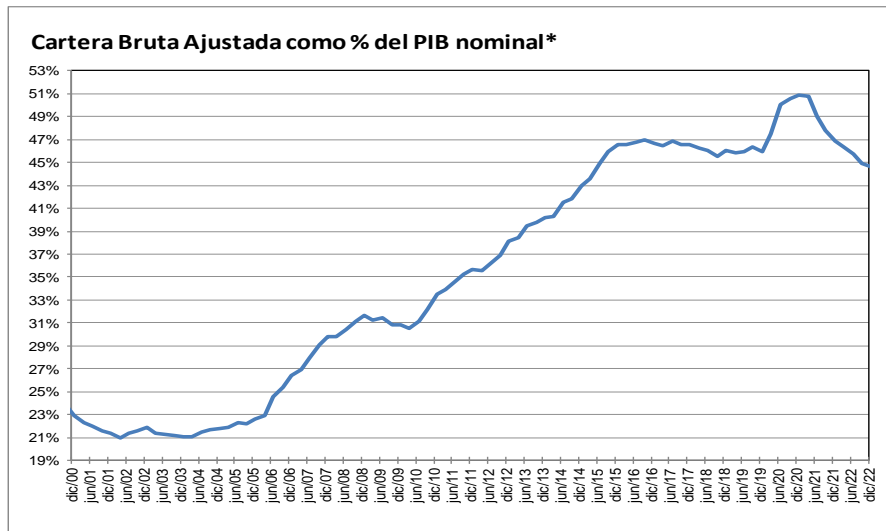

* Corresponde a cartera en moneda total y no incluye la cartera de las entidades financieras especiales. El PIB se refiere al nominal sin desestacionalizar.

Fuente: A partir de 2002 Formato 281 de la Superintendencia financiera de Colombia y ajustes del BR. Antes balances mensuales.

**Cartera e inversiones como porcentaje de los activos de los establecimientos de crédito
(Moneda Total)**

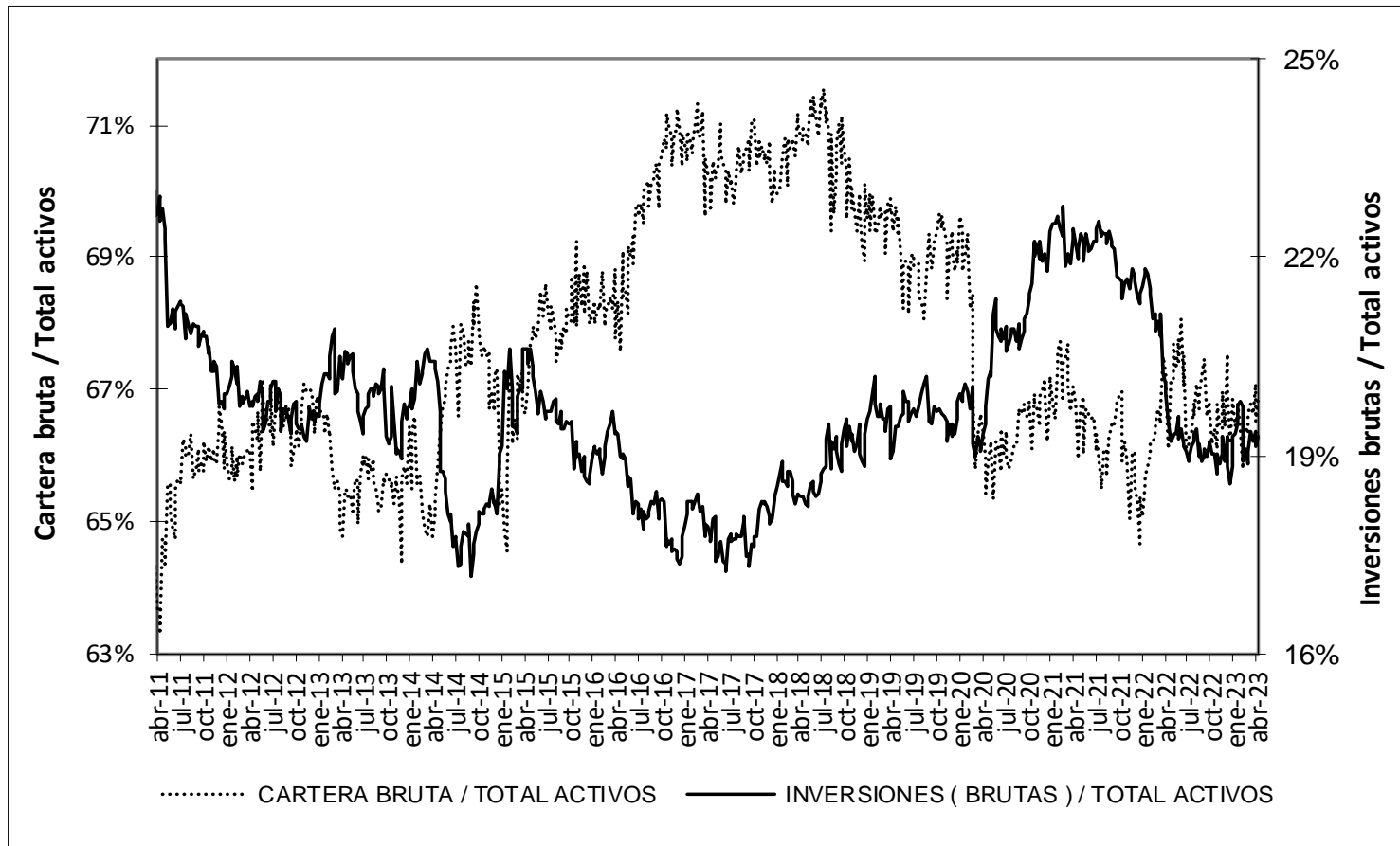

* Sin entidades financieras especiales

Fuente: Banco de la República

Mercado cambiario

Índice de tasa de cambio real promedio
Promedio total-ponderaciones según promedios móviles de orden 12

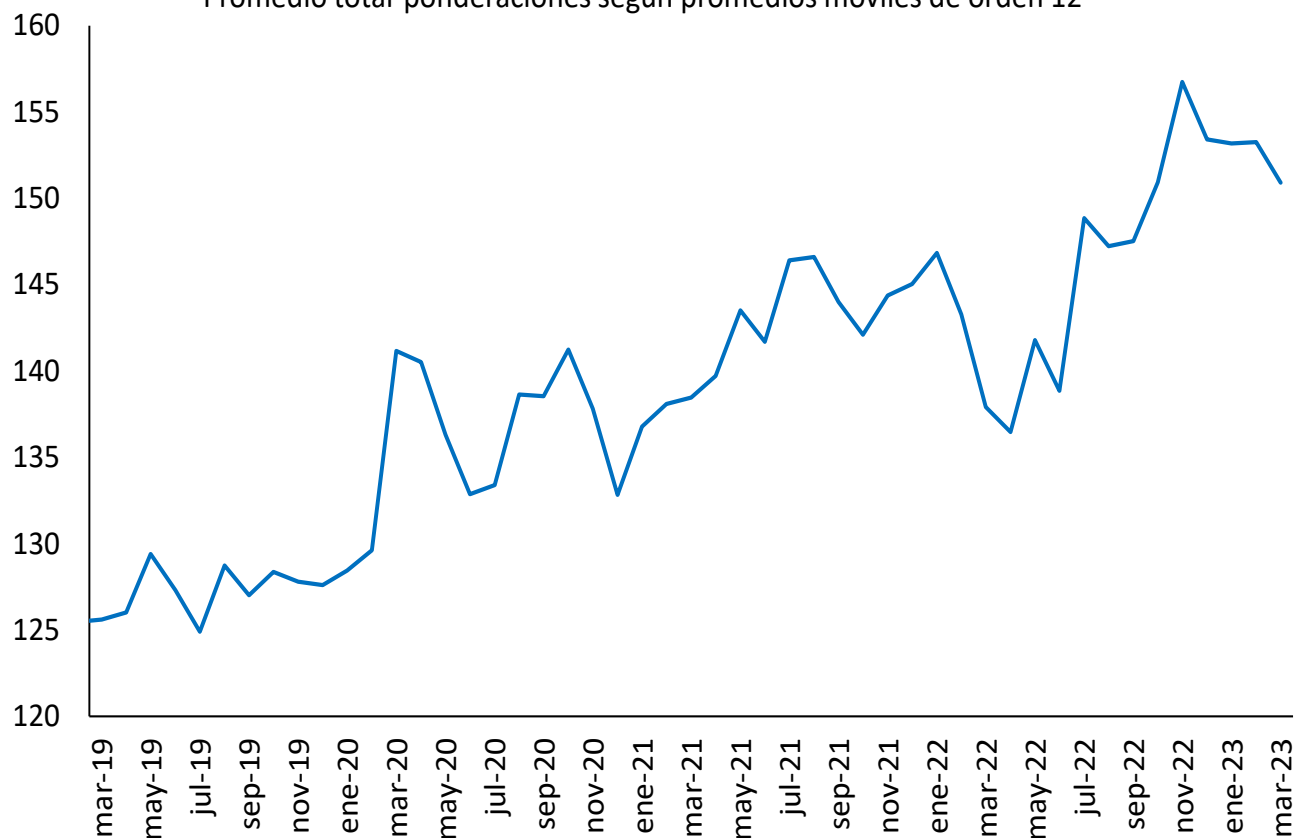

Fuente: Banrep

Encuesta de expectativas de la TRM del Banco de la República

Pronóstico a:	ENCUESTA DE EXPECTATIVAS DE LA TRM DEL BANCO DE LA REPÚBLICA									
	jul-22	ago-22	sep-22	oct-22	nov-22	dic-22	ene-23	feb-23	mar-23	abr-23
Fin de mes	4464.46	4289.91	4380.03	4580.45	4827.72	4839.47	4765.67	4756.91	4793.56	4517.25
dic-23	4055.58	4042.07	4131.44	4322.89	4599.92	4747.54	4717.15	4716.96	4736.97	4629.54
dic-24						4594.71	4546.81	4584.01	4606.19	4550.20

Fuente: Banrep

La encuesta de abril de 2023 se llevo a cabo entre el 10 y el 12 del mismo mes.

Saldos netos de compra de forwards y swaps peso-dólar

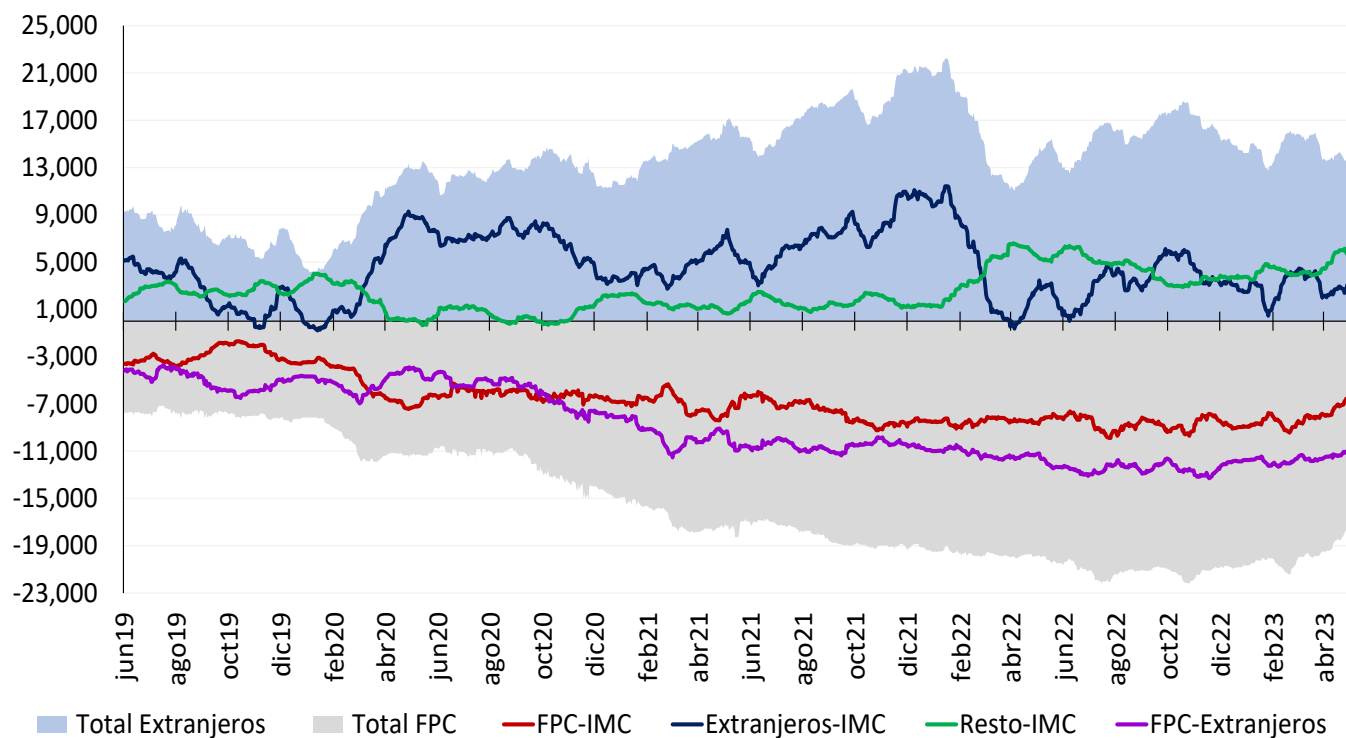

Cifras en Millones de Dólares de los EE.UU. Fuente: Banco de la República. Información Actualizada al 04 de mayo de 2023
 Total extranjeros incluye los saldos netos de extranjeros con IMC y extranjeros con FPC y total FPC incluye los saldos netos de FPC con IMC y FPC con extranjeros
 Desde el 7 de diciembre de 2020 este gráfico se calcula con la información de las operaciones reportadas por los Sistemas de Negociación y Registro de Divisas

Tasas del mercado forward

Devaluación implícita y tasas de interés

Plazo (días)	Diferencia DEVIMPAN ¹ - Diferencial Tasas de interés					
	Al resto del sector real		A Offshore, Intragruppo y otros financieros		A FPC y Fiduciarias	
	Compras	Ventas	Compras	Ventas	Compras	Ventas
15-35	-0.55%	0.31%	0.05%	0.08%	-0.43%	0.15%
61-90	-0.17%	0.35%	0.08%	0.19%	0.10%	0.25%
91-180	0.28%	0.52%	-0.19%	0.27%	0.21%	0.36%
>180	0.61%	1.01%	0.75%	0.68%	0.72%	0.58%
Total	0.18%	0.55%	0.17%	0.26%	0.16%	0.33%

¹ DEVIPAM: Devaluación implícita anualizada.

Fuente: Sistemas de negociación y registro de divisas. Cálculos: DOAM.

Mercado de deuda pública

Emisiones de deuda pública

TES de corto plazo – Operaciones de Tesorería (\$ mm)

	Subasta	Cancelados	Saldo en circulación	Participación
TES Corto Plazo	5.774	3.391	5.774	28,9%
Cupo en administración vigente 2023			20.000	
Saldo por colocar			14.226	71,1%

Fuente: Departamento de Fiduciaria y Valores. Datos al 5 de mayo de 2023.

TES en pesos y UVR – Operaciones de Tesorería (\$ mm)

Tipo	Denominaciones originales (mm)				\$ mm				Part.	
	Subasta	Convenida	Forzosa	Total	Subasta	Convenida	Forzosa	Total		
Pesos	13.179	1.904	0	15.083	13.179	1.904	0	15.083	71%	
UVR	16,12	2,06	0,00	18,18	5.360	684	0	6.044	29%	
(1) Total colocado					18.539	2.588	0	21.127	48,1%	
Participación porcentual					88%	12%	0%			
(2) Cupo de administración 2023									43.888	100%
Saldo por colocar (2) - (1)									22.760	51,9%

Fuente: Departamento de Fiduciaria y Valores. Datos al 5 de mayo de 2023.

Proyecciones de vencimientos y pago de cupones de TES

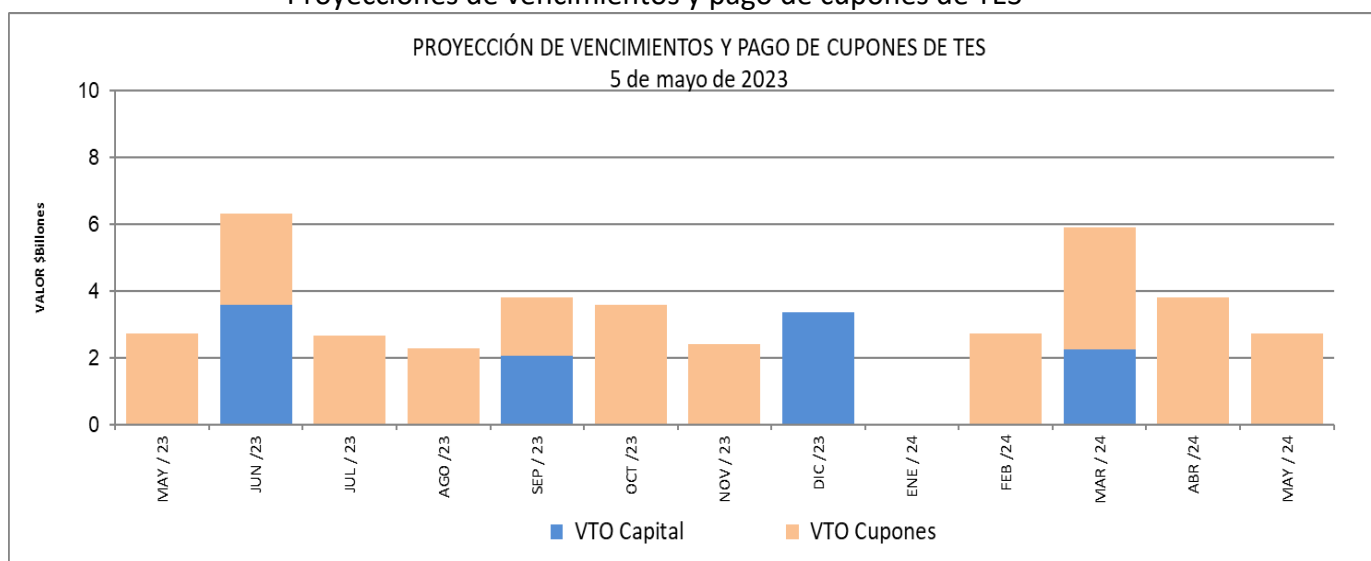

Fuente: Departamento de Fiduciaria y Valores. Datos al 5 de mayo de 2023.

Saldos de deuda pública

Denominación	Plazo	Vencimiento				TOTAL		
		Vence 2023		Vence después		Saldo en Circulación (\$mm)	Participación	
		Saldo en Circulación (\$mm)	Participación	Saldo en Circulación (\$mm)	Participación			
PESOS	<365 Días	\$ 9,025.0	1.9%	\$ 2,399.0	0.5%	\$ 11,424.00	2.4%	
	1	\$ -	0.0%	\$ 19,036.6	4.1%	\$ 19,036.55	4.1%	
	2	\$ -	0.0%	\$ 19,952.83	4.2%	\$ 19,952.83	4.2%	
	3	\$ -	0.0%	\$ 30,362.0	6.5%	\$ 30,361.99	6.5%	
	4	\$ -	0.0%	\$ 52,009.68	11.1%	\$ 52,009.68	11.1%	
	7	\$ -	0.0%	\$ 54,915.49	11.7%	\$ 54,915.49	11.7%	
	9	\$ -	0.0%	\$ 40,540.59	8.6%	\$ 40,540.59	8.6%	
	11	\$ -	0.0%	\$ 27,715.28	5.9%	\$ 27,715.28	5.9%	
	13	\$ -	0.0%	\$ 12,051.02	2.6%	\$ 12,051.02	2.6%	
	19	\$ -	0.0%	\$ 23,085.22	4.9%	\$ 23,085.22	4.9%	
	27	\$ -	0.0%	\$ 22,254.89	4.7%	\$ 22,254.89	4.7%	
	Total		\$ 9,025.0	1.9%	\$ 304,322.53	64.7%	\$ 313,347.53	66.7%
	UVR	2	\$ -	0.0%	\$ -	0.0%	\$ -	0.0%
3		\$ -	0.0%	\$ 22,859.79	4.9%	\$ 22,859.79	4.9%	
6		\$ -	0.0%	\$ 15,849.91	3.4%	\$ 15,849.91	3.4%	
9		\$ -	0.0%	\$ 15,180.20	3.2%	\$ 15,180.20	3.2%	
12		\$ -	0.0%	\$ 32,676.92	7.0%	\$ 32,676.92	7.0%	
13		\$ -	0.0%	\$ 30,821.68	6.6%	\$ 30,821.68	6.6%	
26		\$ -	0.0%	\$ 21,128.71	4.5%	\$ 21,128.71	4.5%	
Total			\$ -	0.0%	\$ 156,764.90	33.4%	\$ 156,764.90	33.4%
Total		\$ 9,025.00	1.9%	\$ 461,087.44	98.1%	\$ 470,112.43	100.0%	

* Datos actualizados al 05 may 2023

Expectativas de inflación

Plazo	Inflación Anual /1	IBR /1	TES TF - TES UVR /2				
			Semana Actual	Semana Anterior	Diferencia	Trimestre Anterior	Diferencia
			05-may	28-abr	pbs.	31-mar	pbs.
3 Meses	12.90%	13.00%	8.92%	9.09%	-17.35	10.09%	-117.30
6 Meses	11.49%	12.50%	8.29%	8.41%	-12.67	9.50%	-121.21
9 Meses	10.00%	11.50%	7.81%	7.92%	-10.92	9.03%	-122.31
12 Meses	9.00%	10.00%	7.45%	7.56%	-10.94	8.66%	-121.50

/1 Según la mediana de la encuesta trimestral de expectativas de Septiembre del 2022

/2 Diferencia en Curva Spot

Fuente: Banco de la República

Fuentes de la base monetaria e intervención en el mercado cambiario

Cuadro 1

Fuentes de la Base Monetaria*

Miles de millones de pesos

Variación Anual ^{1/}

Concepto	ene-22	feb-22	mar-22	abr-22	may-22	jun-22	jul-22	ago-22	sep-22	oct-22	nov-22	dic-22	ene-23	feb-23	mar-23	abr-23
I. Gobierno	2,643	7,032	-922	-8,185	1,831	1,614	55	2,065	6,105	5,663	5,424	3,901	542	9,164	4,444	-2,649
Traslado utilidades en pesos	3,122	3,122	0	0	0	0	0	0	0	0	0	0	0	0	0	0
Depósitos en el Banco de la República	-479	3,909	-922	-8,185	1,831	1,614	55	2,065	6,105	5,663	5,424	3,901	542	9,164	4,444	-2,649
Depósitos remunerados de control monetario	0	0	0	0	0	0	0	0	0	0	0	0	0	0	0	0
II. TES Regulación	14,765	14,765	17,694	20,324	19,137	21,680	22,662	11,748	10,722	9,124	9,600	8,575	8,575	8,562	6,999	6,871
Compras definitivas ^{2/}	21,689	21,689	21,689	21,689	21,689	24,528	25,688	15,000	14,056	12,547	13,162	12,137	12,137	12,137	12,137	12,137
Ventas definitivas	-5,921	-5,921	-2,729	0	0	0	0	0	0	0	0	0	0	0	-1,454	-1,454
Vencimiento ^{3/}	-1,002	-1,002	-1,266	-1,364	-2,551	-2,848	-3,026	-3,251	-3,334	-3,423	-3,563	-3,563	-3,563	-3,576	-3,685	-3,813
III. OPERACIONES DE LIQUIDEZ BR	9,871	10,344	18,813	18,107	8,805	2,396	2,133	1,610	-2,906	947	-6,570	-3,480	-323	-19,329	-12,695	-6,579
Expansión ^{4/}	8,598	9,155	10,264	14,247	8,077	4,053	2,564	1,022	-2,403	1,577	-6,676	-4,811	-1,267	-10,178	-7,524	-3,229
Contracción ^{5/}	1,272	1,189	8,549	3,860	727	-1,657	-431	587	-503	-630	106	1,331	944	-9,150	-5,171	-3,350
IV. Divisas ^{6/}	-10,688	-10,688	-10,688	-10,688	-10,688	-10,688	-10,688	0	0	0	0	0	0	0	0	0
Venta de divisas al Gobierno ^{2/}	-10,688	-10,688	-10,688	-10,688	-10,688	-10,688	-10,688	0	0	0	0	0	0	0	0	0
Compra de divisas al Gobierno	0	0	0	0	0	0	0	0	0	0	0	0	0	0	0	0
V. Títulos de deuda privada ^{7/}	-3,733	-3,661	-3,287	-2,667	-2,504	-2,351	-1,692	-1,367	-1,181	-1,139	-1,092	-1,030	-811	-632	-595	-594
Compras Definitivas	0	0	0	0	0	0	0	0	0	0	0	0	0	0	0	0
Ventas Definitivas	0	0	0	0	0	0	0	0	0	0	0	0	0	0	0	0
Vencimiento ^{3/}	-3,733	-3,661	-3,287	-2,667	-2,504	-2,351	-1,692	-1,367	-1,181	-1,139	-1,092	-1,030	-811	-632	-595	-594
VI. Otros ^{8/}	1,091	1,032	1,076	533	1,096	1,030	1,111	1,099	1,193	1,282	1,338	1,396	1,442	1,423	1,675	2,377
Variación total de la Base	13,948	18,823	22,686	17,423	17,676	13,682	13,581	15,155	13,933	15,878	8,698	9,362	9,424	-811	-173	-574
Saldo Base Monetaria	136,334	141,330	143,720	141,762	142,616	142,275	142,235	143,321	143,165	147,154	145,015	154,744	145,758	140,518	143,547	141,189

1/ Estas cifras corresponden al cierre del mes calendario

2/ El 30 de agosto de 2021 el Gobierno Nacional le compró al Banco de la República USD 2.787,7 m al Banco de la República (el monto equivalente a la asignación general de DEG para Colombia realizada por el FM el 23 de agosto, utilizando la tasa de cambio DEG/USD del 30 de agosto). Como pago de los dólares, el Gobierno Nacional emitió títulos de deuda pública TES (véase <https://www.banrep.gov.co/es/asignacion-deg-colombia-parte-del-fmi-y-venta-reservas-internacionales-gobierno-nacional>).

3/ Incluye cupon y principal.

4/ Incluye repos a un día, *overnight* y a mediano plazo.

5/ Incluye contracción a un día y a plazo.

6/ No se incluyen las operaciones con organismos internacionales.

7/ Este valor corresponde a la expansión o contracción monetaria generada por las compras o ventas de títulos de deuda privada, por tanto, no coincide con el valor nominal de los mismos.

8/ Dentro del rubro "otros" se incluye el efecto monetario del PyG y de otras cuentas del balance del Banco.

Fuente: Banco de la República

*Datos provisionales

**Operaciones de Compra - Venta de Divisas del Banco de la República en el mercado de contado
(Millones de Dólares)**

Concepto	2023				
	Ene	Feb	Mar	Abr	Acumulado Año
Compras	0.0	0.0	0.0	0.0	0.0
Opciones Put	0.0	0.0	0.0	0.0	0.0
Para Acumulación de Reservas Internacionales	0.0	0.0	0.0	0.0	0.0
Para el Control de la Volatilidad	0.0	0.0	0.0	0.0	0.0
Subastas de Compra Directa	0.0	0.0	0.0	0.0	0.0
Intervención Discrecional	0.0	0.0	0.0	0.0	0.0
Vencimiento de Fx Swaps	0.0	0.0	0.0	0.0	0.0
Gobierno Nacional	0.0	0.0	0.0	0.0	0.0
Ventas	0.0	0.0	0.0	0.0	0.0
Opciones Call	0.0	0.0	0.0	0.0	0.0
Para Desacumulación de Reservas Internacionales	0.0	0.0	0.0	0.0	0.0
Para el Control de la Volatilidad	0.0	0.0	0.0	0.0	0.0
FX Swaps	0.0	0.0	0.0	0.0	0.0
Gobierno Nacional	0.0	0.0	0.0	0.0	0.0
Compras - ventas netas en el mercado de contado	0.0	0.0	0.0	0.0	0.0

Fuente: Banco de la República

Operaciones de Compra - Venta de Divisas del Banco de la República a través de contratos forward con cumplimiento financiero

(Millones de Dólares)

Concepto	2023				
	Ene	Feb	Mar	Abr	Acumulado Año
Ventas a través de contratos forward con cumplimiento financiero	0.0	0.0	0.0	0.0	0.0

Fuente: Banco de la República

Composición de las reservas internacionales

2022-2023								
(Millones de US\$)								
Descripción*	30-dic-22	28-abr-23		05-may-23		Variación		Año corrido
	Valor	Part. % en las Reservas Brutas	Valor	Part. % en las Reservas Brutas	Valor	Part. % en las Reservas Brutas	Mensual corrido	
1. RESERVAS BRUTAS	57,290	100.00%	58,058	100.00%	58,241	100.00%	183	951
Efectivo en caja	2	0.00%	2	0.00%	2	0.00%	0	0
Depósitos a la orden	149	0.26%	149	0.26%	120	0.21%	-29	-30
Inversiones	50,675	88.45%	48,322	83.23%	52,749	90.57%	4,427	2,074
-Portafolio directo	36,548	63.80%	34,888	60.09%	39,291	67.46%	4,403	2,742
-Portafolio en administración	14,127	24.66%	13,434	23.14%	13,458	23.11%	24	-668
Valores por cobrar venta de inversiones	1,540	2.69%	4,590	7.91%	350	0.60%	-4,240	-1,190
Oro	272	0.48%	298	0.51%	306	0.53%	8	34
-En caja	0	0.00%	0	0.00%	0	0.00%		
-En custodia	272	0.48%	298	0.51%	306	0.53%	8	34
Fondo Monetario Internacional	4,062	7.09%	4,107	7.07%	4,123	7.08%	16	61
-DEGs	3,404	5.94%	3,441	5.93%	3,454	5.93%	13	50
-Posición de reserva	659	1.15%	667	1.15%	669	1.15%	3	11
Fondo Latinoamericano de Reservas	589	1.03%	591	1.02%	591	1.01%	0	2
-Aportes	569	0.99%	571	0.98%	571	0.98%	0	2
-Pesos Andinos	20	0.03%	20	0.03%	20	0.03%	0	0
Convenios Internacionales	0	0.00%	0	0.00%	0	0.00%	0	0
2. PASIVOS DE CORTO PLAZO	21	0.04%	35	0.06%	35	0.06%	0	14
Intereses causados de los pasivos	21	0.04%	35	0.06%	35	0.06%	0	14
3. RESERVAS NETAS (1 menos 2)	57,269	99.96%	58,023	99.94%	58,206	99.94%	183	937

* Reservas Internacionales a precios de mercado. Incluye causaciones y valuaciones.

** A partir del 4 de junio de 2019 los recursos en dólares del Gobierno en el Banco de la República se registran en cuentas diferentes a las de las reservas internacionales, y a partir del 17 de diciembre de 2019, la totalidad de los recursos en moneda extranjera del Gobierno en el Banco de la República se contabilizan por fuera del balance del Banco, por tanto no hacen parte de las reservas internacionales.

Cifras provisionales.

Fuente: Banco de la República