

Semana 09

INFORME DE MERCADOS FINANCIEROS

28 de febrero de 2024

Este es un documento de trabajo informativo. Su contenido no compromete al Banco de la República ni a su Junta Directiva.

Únicamente incluye las operaciones de los establecimientos de crédito en Colombia para agregados monetarios y crediticios. Por tanto, no se tienen en cuenta las operaciones de sus sucursales en el exterior.

Contenido

1. COMPORTAMIENTO DE LAS TASAS DE INTERÉS	4
A. RESUMEN.....	4
B. TASAS DE INTERÉS DEL MERCADO MONETARIO Y TASAS OIS	5
C. TASAS DE INTERÉS PASIVAS.....	5
D. TASAS DE INTERÉS ACTIVAS.....	6
E. TASAS DE INTERÉS REALES	7
F. TASA PONDERADA DE CAPTACIÓN Y TASA DE COLOCACIÓN TOTAL.....	8
G. TASAS DE INTERÉS DE DEUDA PÚBLICA	8
2. MARGEN DE INTERMEDIACIÓN Y SPREADS.....	9
3. LIQUIDEZ PRIMARIA	15
4. DEPÓSITOS Y AGREGADOS MONETARIOS	17
5. CARTERA.....	20
6. INVERSIONES	24
A. INVERSIONES DE LOS ESTABLECIMIENTOS DE CRÉDITO	24
8. ACTIVOS EXTERNOS	25
A. RESERVAS INTERNACIONALES.....	25
9. ENDEUDAMIENTO EXTERNO DE LOS ESTABLECIMIENTOS DE CRÉDITO	26
A. ENDEUDAMIENTO EXTERNO DE LOS ESTABLECIMIENTOS DE CRÉDITO 1/ – SALDO POR PLAZOS	26
11. MERCADOS FINANCIEROS INTERNACIONALES	27
A. PRINCIPALES NOTICIAS DE LA SEMANA	27
B. TASAS DE INTERÉS DE BANCOS CENTRALES	28
C. INFLACIÓN OBSERVADA Y SUS EXPECTATIVAS.....	29
D. PRINCIPALES TASAS DE LOS MERCADOS MONETARIOS INTERNACIONALES	29
E. INDICADORES DE PERCEPCIÓN DE RIESGO	29
F. MERCADO DE RENTA FIJA.....	31
G. MERCADO DE RENTA VARIABLE	31
H. MERCADO CAMBIARIO	32
I. PRECIOS DE LAS MATERIAS PRIMAS	33
12. MERCADO CAMBIARIO EN COLOMBIA	35
A. TASAS Y VOLÚMENES DEL MERCADO DE CONTADO	35
B. TASAS Y VOLÚMENES DEL MERCADO A FUTURO	36
13. MERCADO DE DEUDA PÚBLICA EN COLOMBIA	37
A. EMISIONES DE DEUDA PÚBLICA.....	37
B. CURVA DE RENDIMIENTOS DE LA DEUDA PÚBLICA.....	38
C. COMPRAS NETAS DE DEUDA PÚBLICA.....	39
D. INVERSIONISTAS EXTRANJEROS EN EL MERCADO DE DEUDA PÚBLICA.....	40
E. BONOS DE DEUDA PÚBLICA DENOMINADOS EN DÓLARES	40
14. MERCADO DE RENTA VARIABLE EN COLOMBIA.....	41
15. FONDOS DE PENSIONES	42
A. INVERSIONES DE LOS FONDOS DE PENSIONES OBLIGATORIAS	42

ANEXOS 43

AGREGADOS MONETARIOS Y CREDITICIOS 44

MERCADO CAMBIARIO..... 53

MERCADO DE DEUDA PÚBLICA..... 55

FUENTES DE LA BASE MONETARIA E INTERVENCIÓN EN EL MERCADO CAMBIARIO..... 57

COMPOSICIÓN DE LAS RESERVAS INTERNACIONALES 59

1. Comportamiento de las tasas de interés

a. Resumen

Tasas (e.a) 1/	Fecha	Monto semanal MM de pesos	Monto Promedio Semanal		1 semana	1mes	Variación (pb)			
			año 2023	Corrido 2024			13 semanas	año corrido	año completo	
Intervención BR	12,75	n.a	n.a	n.a	0	-25	-50	-25	0	
IBR Overnight	12,75	n.a	n.a	n.a	2	-25	-53	-23	-4	
IBR 1 mes (Tasa fija de OIS)	12,72	n.a	n.a	n.a	2	4	-51	-23	-3	
IBR 3 meses (Tasa fija de OIS)	12,33	n.a	n.a	n.a	-6	-19	-60	-39	-66	
IBR 6 meses (Tasa fija de OIS)	11,78	n.a	n.a	n.a	-4	-15	-76	-42	-135	
Pasivas										
TIB 2/	12,74	3.393	3.178	3.299	1	-25	-53	-23	-3	
DTF 3/	11,03	1.528	1.463	1.682	-8	-40	-163	-132	-327	
Captación < 90 días 4/	9,90	918	740	941	37	-59	-216	-175	-177	
Captación a 90 días 4/	11,02	1.637	1.492	1.756	-7	-42	-160	-117	-317	
Captación 91-179 días 4/	11,20	643	755	741	-10	-38	-213	-103	-338	
Captación a 180 días 4/	11,10	1.274	1.230	1.456	-26	-44	-208	-152	-415	
Captación a 181-360 días 4/	11,49	1.868	2.010	1.979	-38	-17	-230	-99	-512	
Captación > 360 días 4/	11,92	1.422	1.395	1.281	60	82	-192	13	-646	
Total captación de CDT	11,19	7.763	7.622	8.155	-3	-15	-201	-100	-498	
Ahorro 5/	6,05	n.a	n.a	n.a	-8	-2	-46	18	-137	
Monto promedio Semanal										
	16-feb-24	Monto semanal	Año 2023	Corrido 2024	1 semana	1mes	13 semanas	año corrido	año completo	
Activas*										
Comercial 6/	15,96	6.454	4.564	4.627	-33	-83	-265	-128	-440	
Tesorería	13,76	130	186	116	84	-89	-9	165	-165	
Preferencial 7/	15,10	2.607	1.696	1.875	-39	-86	-246	-162	-436	
Ordinario 7/	16,64	3.717	2.682	2.636	-32	-78	-281	-121	-480	
Consumo 8/	24,29	1.375	1.338	1.137	-41	-130	-301	-87	-587	
Consumo sin libranza	27,52	844	910	737	-14	-54	-261	13	-766	
Consumo a través de libranza	19,15	531	427	401	-8	-54	-69	-28	-127	
Tarjeta de crédito (Personas) 9/	32,34	706	782	747	-3	-34	-311	-242	-857	
Vivienda No VIS 10/	16,43	178	223	175	-18	-45	-55	-53	-206	
Popular productivo (hasta 6 SMMLV)/11	51,71	68	n.d.	61	37	276	572	637	n.d.	
Productivo (6 a 25 SMMLV) /11	32,96	112	n.d.	108	171	187	238	424	n.d.	
Productivo de mayor monto (25 a 120 SMMLV)/11	27,42	62	n.d.	54	90	116	-23	131	n.d.	
Activa Ponderada 12/	17,47	n.a	n.a	n.a	-58	-83	-342	-105	-537	
Comercial BR 13/	15,99	n.a	n.a	n.a	-35	-86	-278	-140	-461	
Pasivas										
Pasiva Ponderada	10,29	n.a	n.a	n.a	65	-5	-95	106	-500	
Monto Promedio Semanal										
Deuda Pública 14/	23-feb-24	Monto semanal	año 2023	Corrido 2024	1 semana	1mes	13 semanas	año corrido	año completo	
2 años (TES Jul 2024)	10,50	378	639	361	28	15	75	52	-90	
3 años (TES Nov 2025)	8,48	487	837	622	17	-29	-139	-83	-383	
6 años (TES Abr 2028)	9,14	2.524	1.114	1.496	17	6	-98	-26	-346	
8 años (TES Sep 2030)	9,34	1.514	756	779	21	6	-91	-26	-350	
10 años (TES Jun 2032)	9,76	962	483	644	20	19	-92	-10	-317	
12 años (TES Oct 2034)	9,98	451	411	629	17	23	-83	1	-304	

Fuente: Banco de la República y Bloomberg. Cálculos con información de formatos 414 (a partir de 1 de julio de 2022) y 441 de la Superintendencia Financiera de Colombia.

1/ La tasa de intervención y las tasas IBR corresponden a la tasa diaria.

2/ El valor corresponde a la tasa promedio ponderada por monto de todos los días hábiles de la semana con corte en la fecha indicada.

3/ DTF calculada en la fecha indicada, corresponde a la tasa promedio ponderada por monto captado de los CDT's a 90 días de Bancos, corporaciones y compañías de financiamiento de los días entre el viernes anterior y el jueves previo al día de cálculo (fecha indicada).

4/ Las tasas de captación corresponden a la información de CDT por plazos. Incluye la información para el total de sistema financiero.

5/ Incluye el rendimiento de los depósitos de ahorro ordinarios activos y las cuentas AFC.

*Tasas promedio ponderada por monto prestado, del formato 414 de la SFC de la semana con corte en la fecha indicada.

6/ Promedio ponderado por monto de las tasa de créditos ordinarios, preferenciales y de tesorería. A partir de julio 01/2022, incluyen los créditos de construcción de proyectos de vivienda otorgados a empresas

7/ No incluye créditos ordinarios entre 1 y 30 días.

8/ No incluye tarjetas de crédito, ni consumo a empleados. A partir de julio 01/2022, incluye los créditos con plazos entre 1 y 30 días

9/ Calculada sin tener en cuenta consumos a 1 mes ni avances en efectivo.

10/ Promedio ponderado de los créditos desembolsados para adquisición de vivienda en pesos y en UVR (para estos últimos, antes de realizar el promedio ponderado a la tasa se le suma la variación anual promedio de la UVR de la respectiva semana).

11/ A partir de abril 07/2023 corresponden a la modalidad de "Créditos productivos" creada por el Decreto 455 de marzo 29/2023 del Ministerio de Hacienda. Incluye créditos de redescuento. Incluye rural y urbano. Datos disponibles a partir de sept. 29/2023.

12/ Promedio ponderado por monto de las tasas de crédito de consumo, preferencial, ordinario y tesorería. Debido a la alta rotación del crédito de tesorería, su ponderación se estableció como la quinta parte de su desembolso semanal.

13/ Promedio ponderado por monto de las tasa de crédito ordinarios, preferenciales y un quinto del desembolso de tesorería.

14/ TES tasa fija en pesos. Las tasas corresponden al promedio ponderado por monto de las negociaciones en SEN y MEC.

b. Tasas de interés del mercado monetario y tasas OIS

Tasa de intervención del Banrep, Tasa Interbancaria (TIB), DTF, Tasa de Simultáneas e IBR

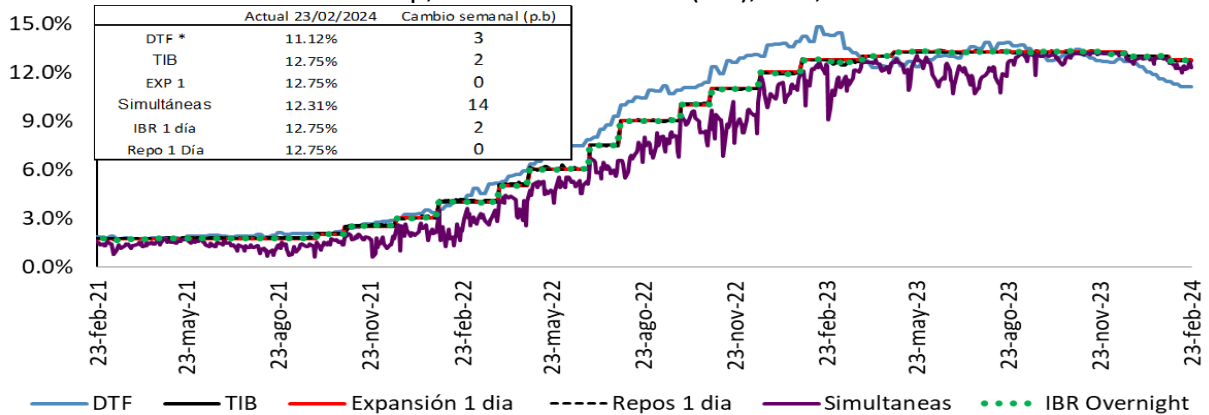

Fuente: Banco de la República. Superintendencia Financiera de Colombia y SEN.
Tasas vigentes para el 23 de febrero del 2024.

* La DTF corresponde a la tasa vigente para la semana entre el 19 y el 23 de febrero de 2024.

Tasas IBR y OIS por plazos

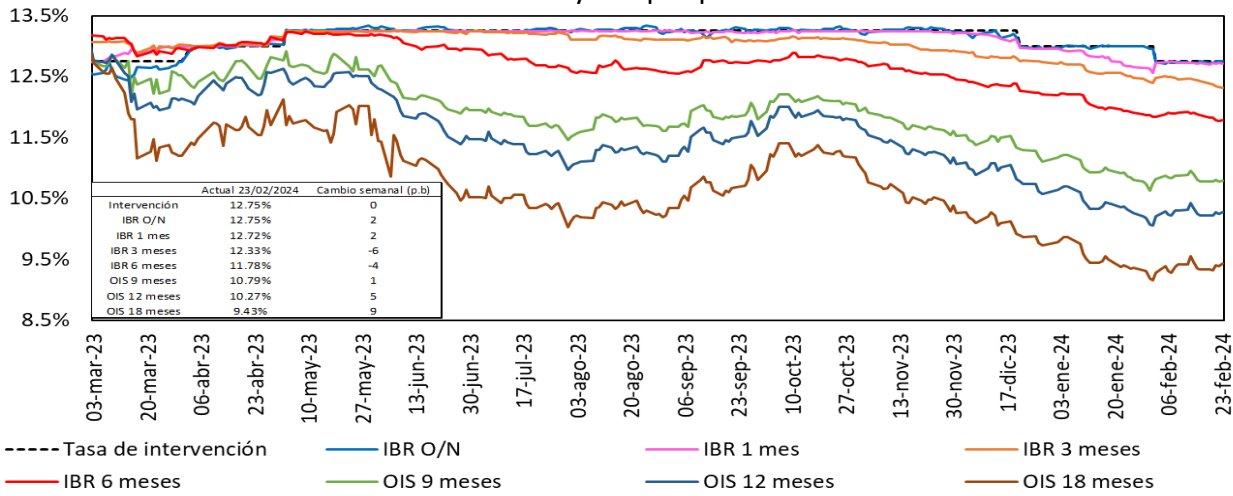

Fuente: Bloomberg, Banrep.

c. Tasas de interés pasivas

Tasas de interés pasivas: Ahorro y CDT
(Promedio semanal ponderado por monto)

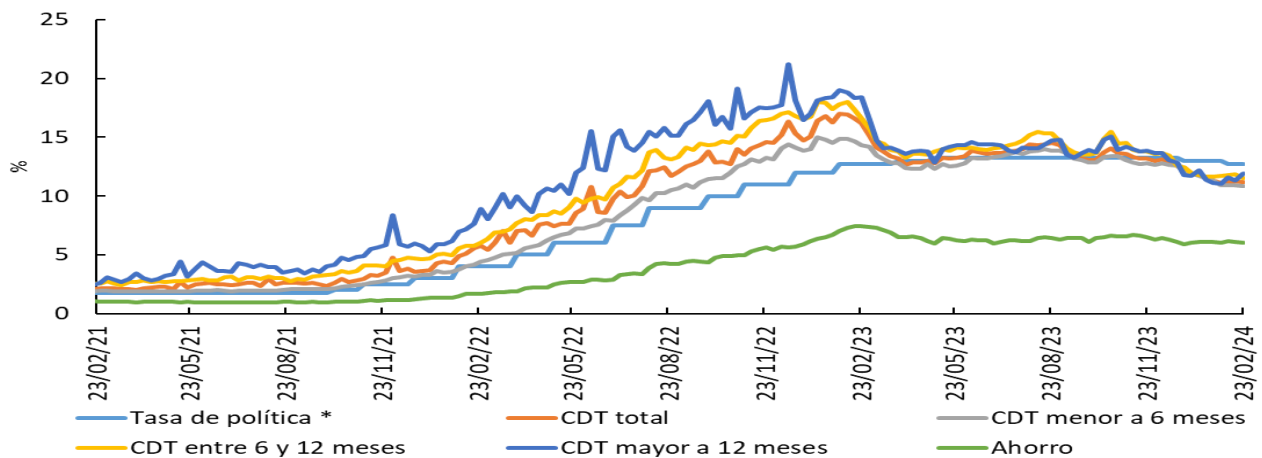

*Para la tasa de política monetaria, corresponde a la vigente del mes. Información al 24 de marzo
Fuente: Cálculos Banco de la República, Formato 441 de la Superintendencia Financiera de Colombia.

d. Tasas de interés activas

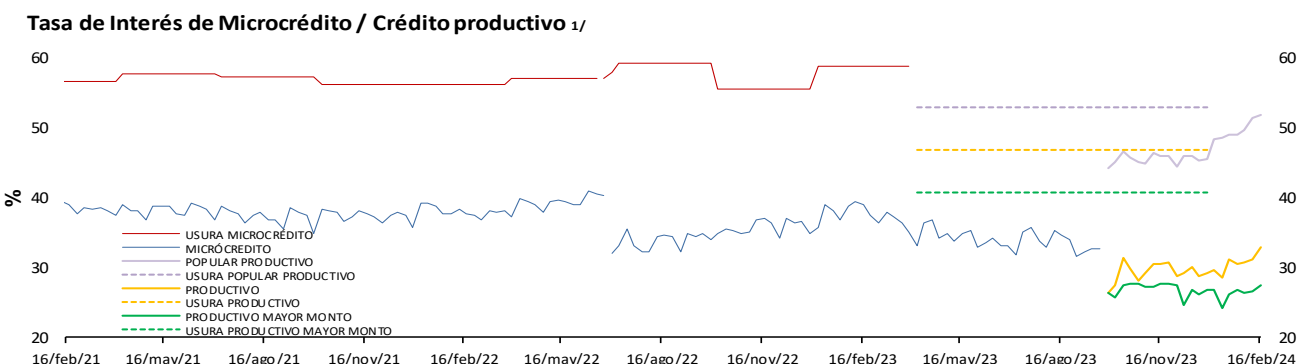
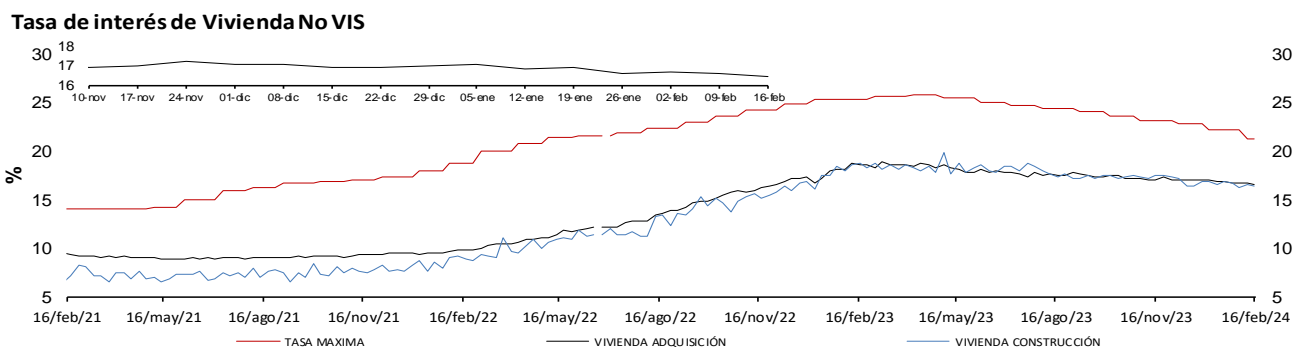
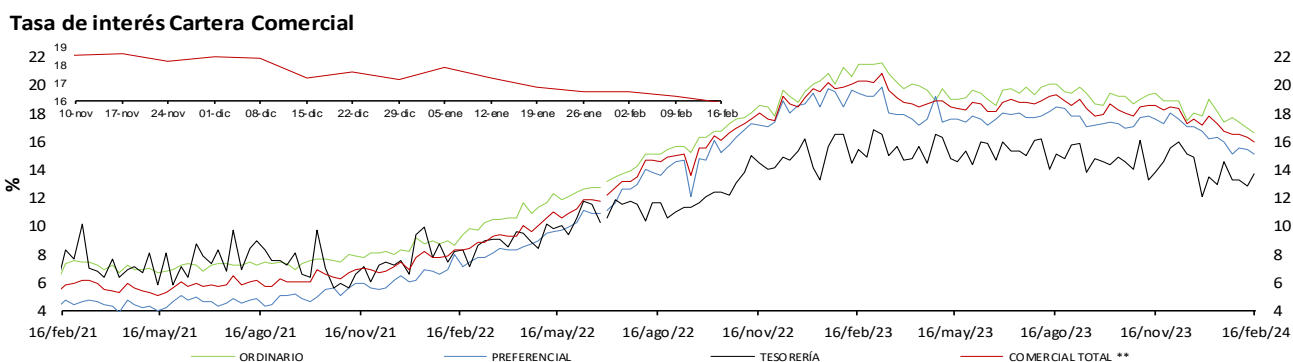
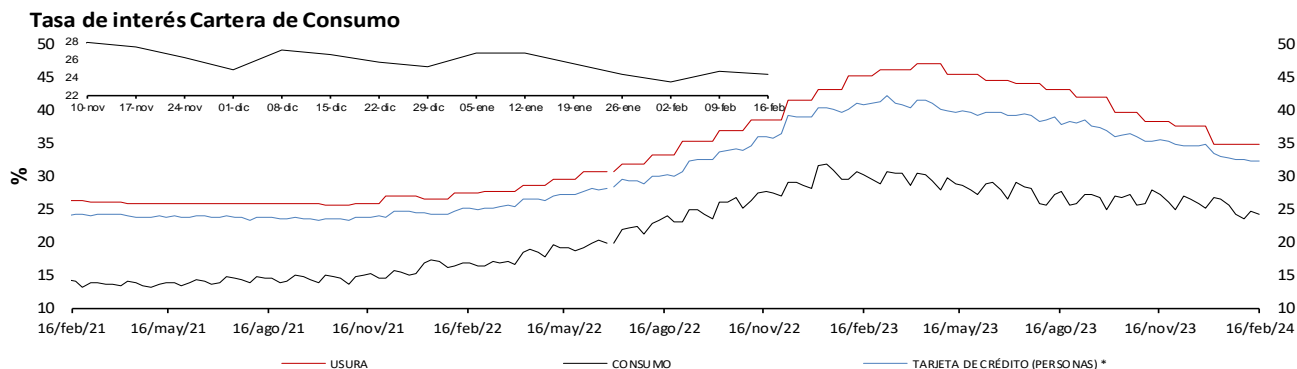

* La tasa de interés de tarjetas de crédito no incluye avances ni compras a 1 mes.

** Promedio ponderado por monto de las tasa de los créditos ordinarios, de tesorería y preferenciales.

1/ A partir de abril 07/2023 corresponde a la modalidad de "Créditos productivos" creada por el Decreto 455 de marzo 29/2023 del Ministerio de Hacienda. Incluye créditos de rescuento. Desde ene/2024 las tasas de usura son diferentes para los créditos rurales y urbanos hasta de 25 SMMLV (Popular productivo y Productivo).

Fuente: Superintendencia financiera de Colombia (formato 088 hasta el 24/06/2022 y formato 414 desde el 01/07/2022) y cálculos Banco de la República.

Nota: a partir del 01 de julio/2022 la información de tasas activas proviene del formato 414 de la Superintendencia Financiera de Colombia. Las tasas obtenidas con la nueva fuente no son estrictamente comparables con las anteriores obtenidas a partir del formato 88.

e. Tasas de interés reales

Tasa de interés Cartera de Consumo (Real) *

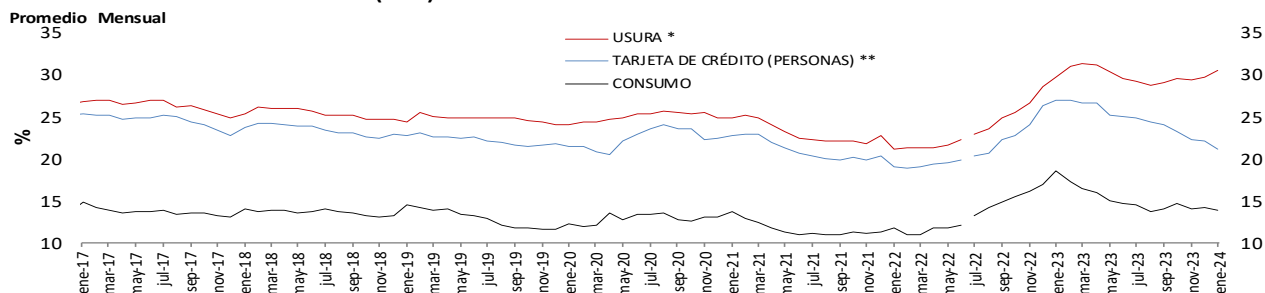

Tasa de interés Cartera Comercial (Real) *

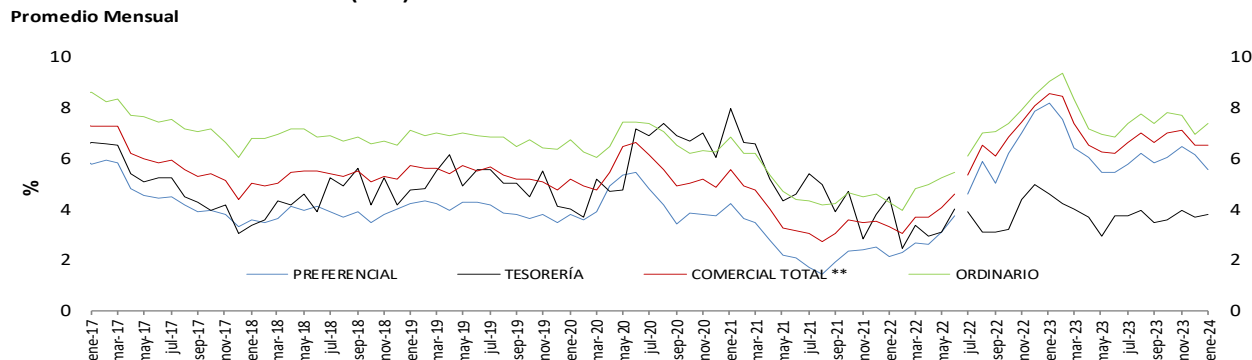

Tasa de interés de Vivienda No VIS (Real) *

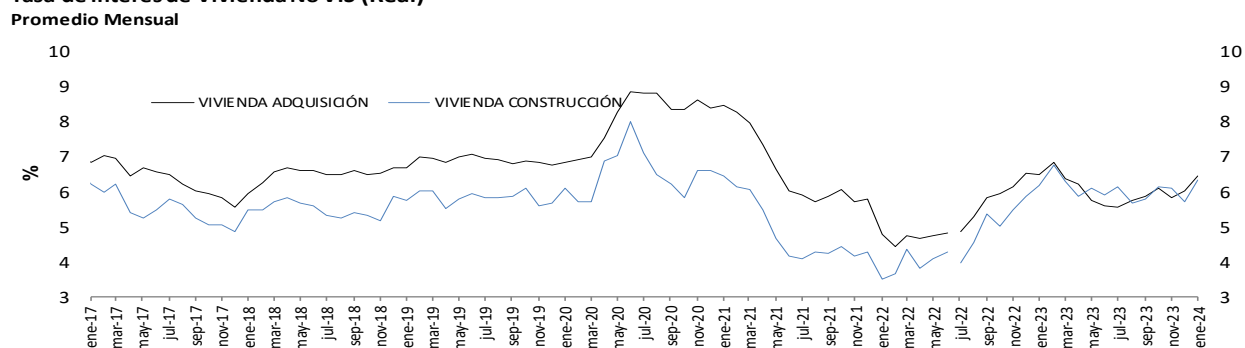

Tasa de Interés de Microcrédito (Real) * 1/.

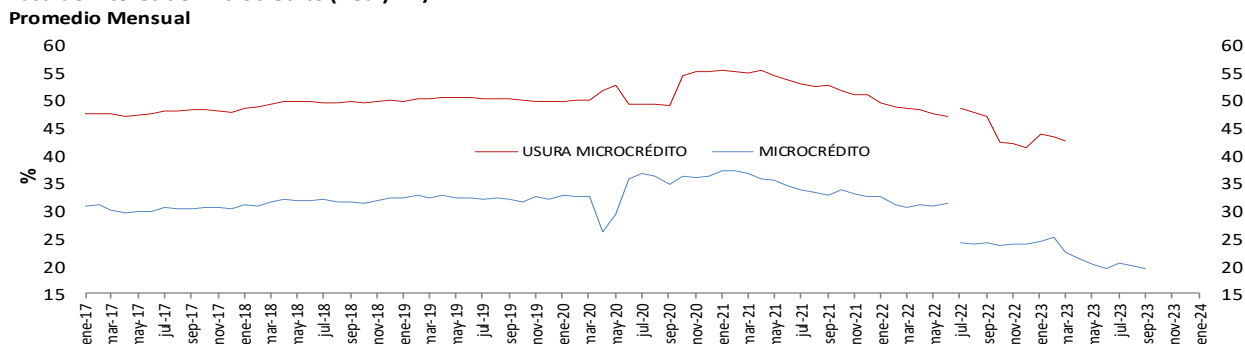

* IPC sin alimentos. Información provisional.

**A partir de la publicación con corte sep 25/2020 se reprocesó la serie, incorporando los cambios en la canasta del IPC sin alimentos utilizada por el BR desde octubre/2020

1/ A partir de abril 07/2023 corresponde a la modalidad de "Créditos productivos" creada por el Decreto 455 de marzo 29/2023 del Ministerio de Hacienda. Incluye créditos de rescuento.

Fuente: Superintendencia financiera de Colombia (formato 088 hasta el 24/06/2022 y formato 414 desde el 01/07/2022) y cálculos Banco de la República.

Nota: a partir del 01 de jul/2022 la información de tasas activas proviene del formato 414 de la Superintendencia Financiera de Colombia. Las tasas obtenidas con la nueva fuente no son estrictamente comparables con las anteriores obtenidas a partir del formato 88.

f. Tasa ponderada de captación y tasa de colocación total.

Tasa activa, ponderada de captación, de intervención, DTF y ahorros
Promedio 4 semanas

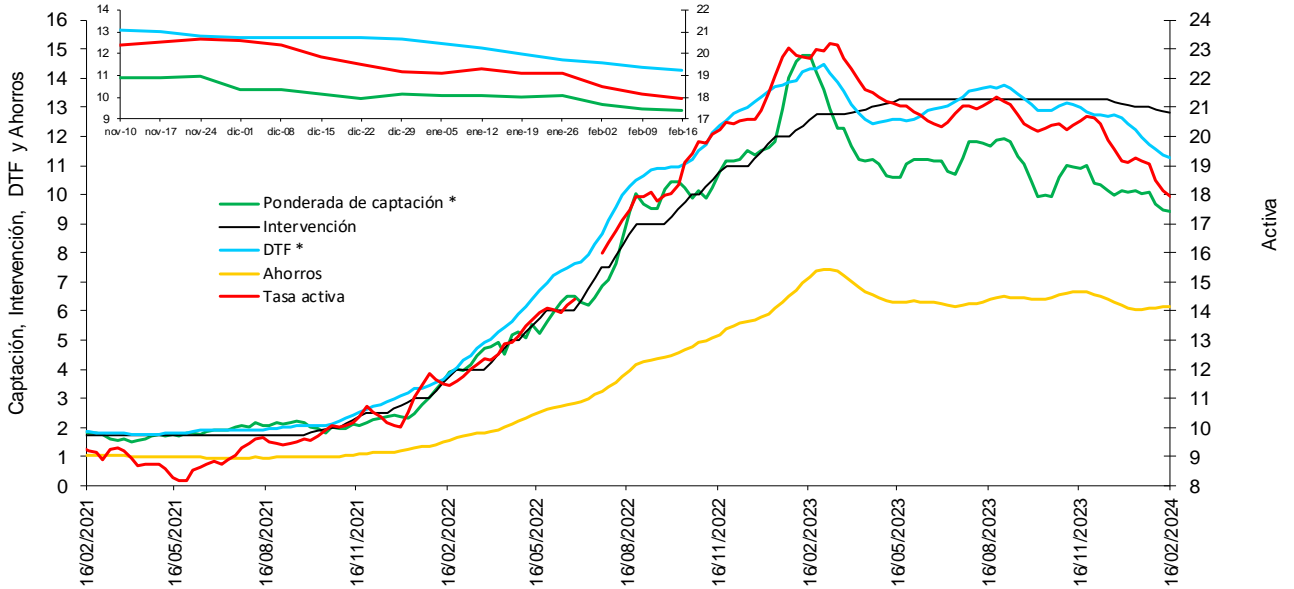

* La DTF está adelantada una semana, es decir no corresponde a la tasa vigente para la semana en cuestión sino a la tasa vigente para la semana siguiente, para que sea comparable con la tasa ponderada de captación de este gráfico.

Fuentes: Banco de la República. Cálculos con información de la Superintendencia Financiera de Colombia.

Nota: a partir del 01 de jul/2022 la información de tasas activas proviene del formato 414 de la Superintendencia Financiera de Colombia. Las tasas obtenidas con la nueva fuente no son estrictamente comparables con las anteriores obtenidas a partir del formato 88.

g. Tasas de interés de deuda pública

Tasas cero cupón TES en pesos y tasa de política monetaria

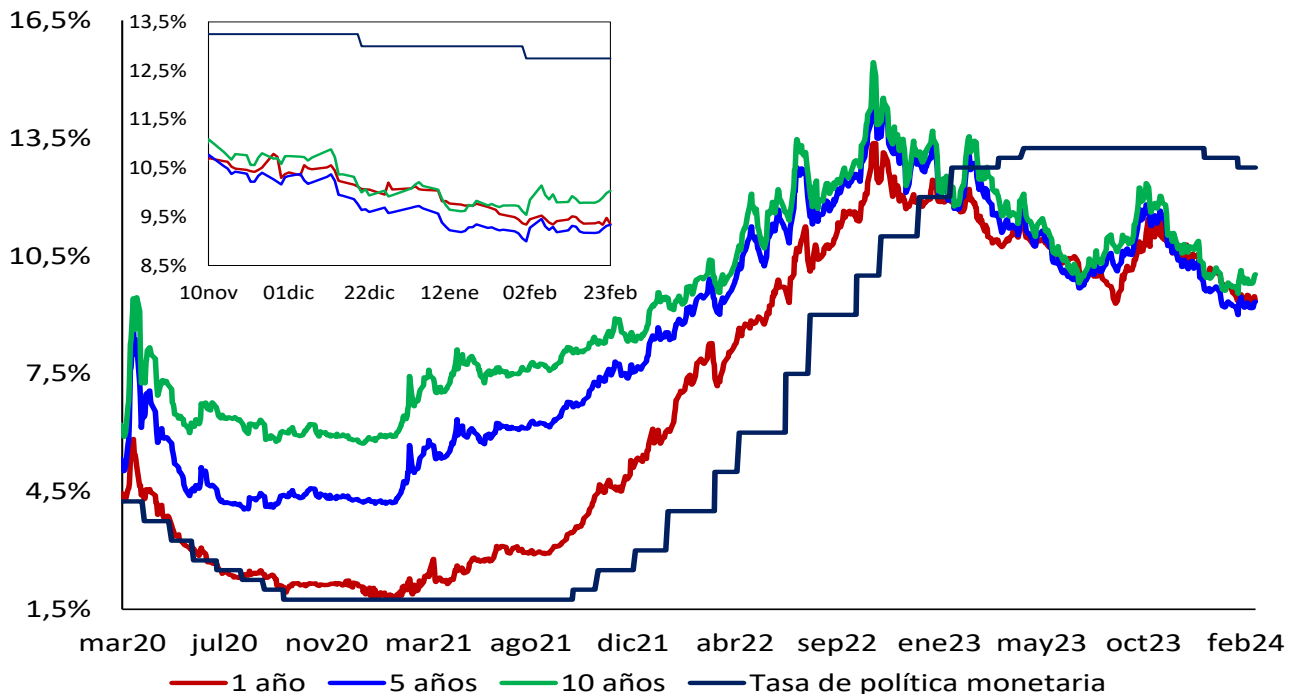

Fuente: SEN y Master Trader. Cálculos: Departamento de Operaciones y Análisis de Mercados

2. Margen de intermediación y spreads

Spread IBR, TIB y CDT a través de tesorería frente a la tasa de referencia

Promedio 5 días

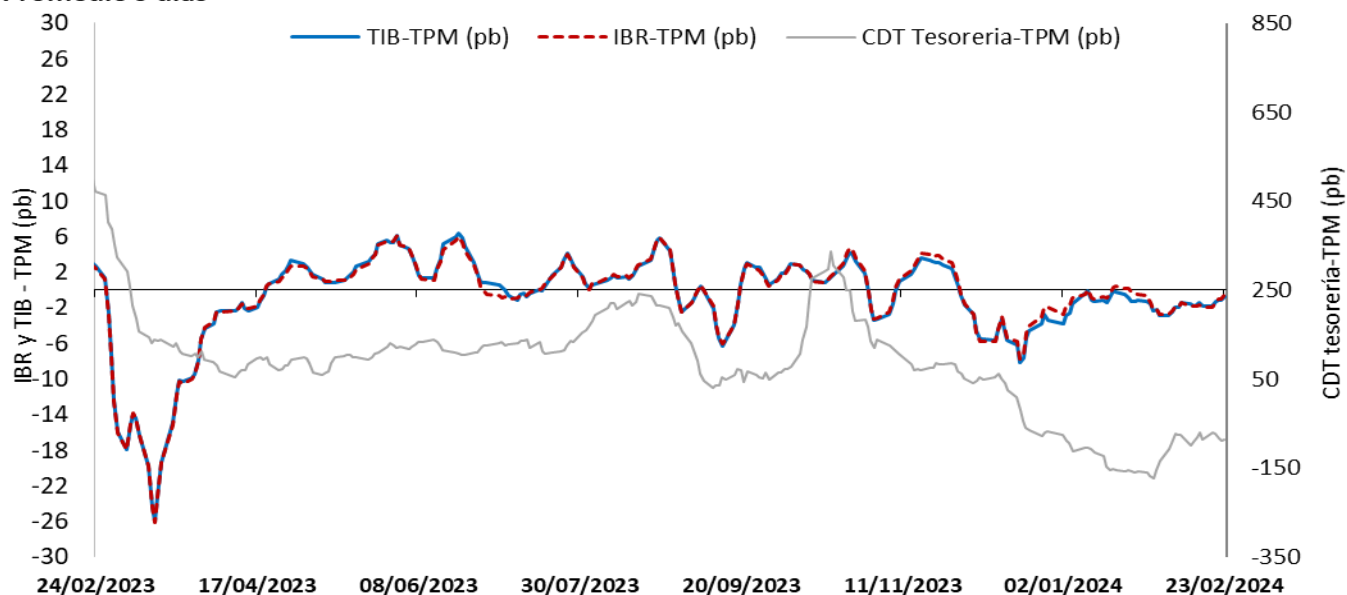

El IBR y la TIB corresponden al plazo de 1 día. La tasa de CDT a través de tesorería no se discrimina por plazo.
FUENTE: Banco de la República, cálculos con información de la Superintendencia Financiera de Colombia

Margen de intermediación (puntos porcentuales)

Promedio 4 semanas

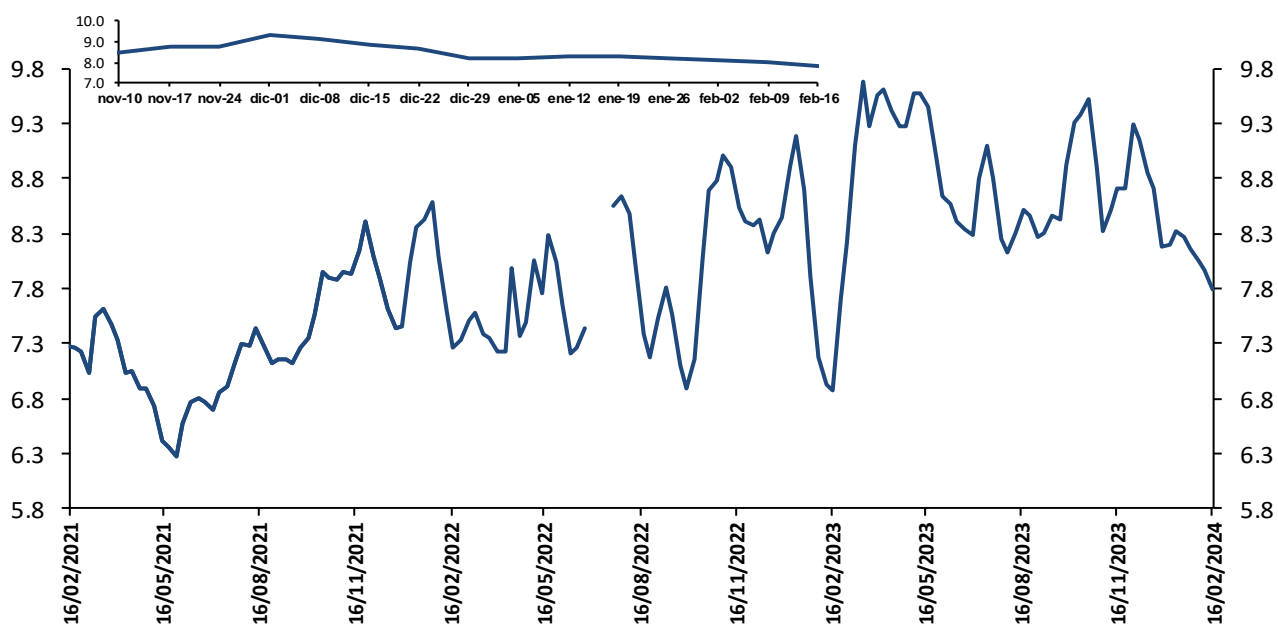

El margen de intermediación se calcula así: $MI = ((1+i_{activa})/(1+i_{pasiva})) - 1$

Donde i_{activa} es la tasa de colocación total del sistema del BR e i_{pasiva} es la tasa ponderada de captación.

Fuentes: Banco de la República. Cálculos con información de la Superintendencia Financiera de Colombia.

Nota: a partir del 01 de jul/2022 la información de tasas activas proviene del formato 414 de la Superintendencia Financiera de Colombia. Las tasas obtenidas con la nueva fuente no son estrictamente comparables con las anteriores obtenidas a partir del formato 88.

Margen de intermediación de la cartera comercial (puntos porcentuales)

Promedio 4 semanas

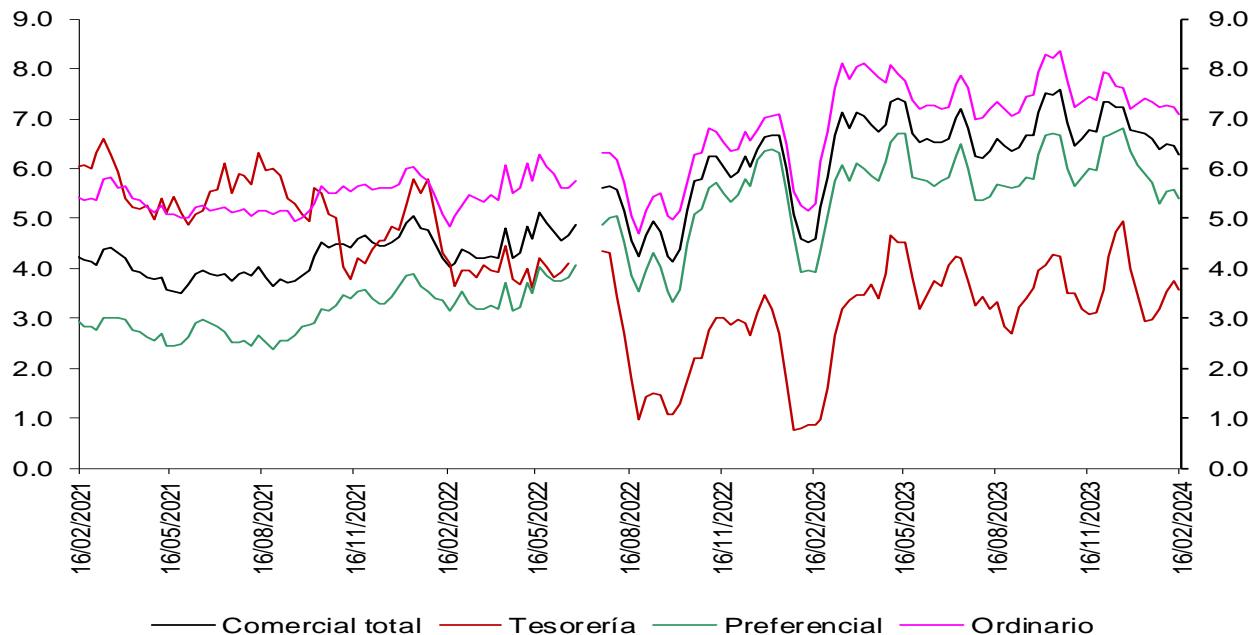

Fuentes: Banco de la República. Cálculos con información de la Superintendencia Financiera de Colombia.

Nota: a partir del 01 de jul/2022 la información de tasas activas proviene del formato 414 de la Superintendencia Financiera de Colombia. Las tasas obtenidas con la nueva fuente no son estrictamente comparables con las anteriores obtenidas a partir del formato 88.

Margen de intermediación de la cartera de consumo (puntos porcentuales)

Promedio 4 semanas

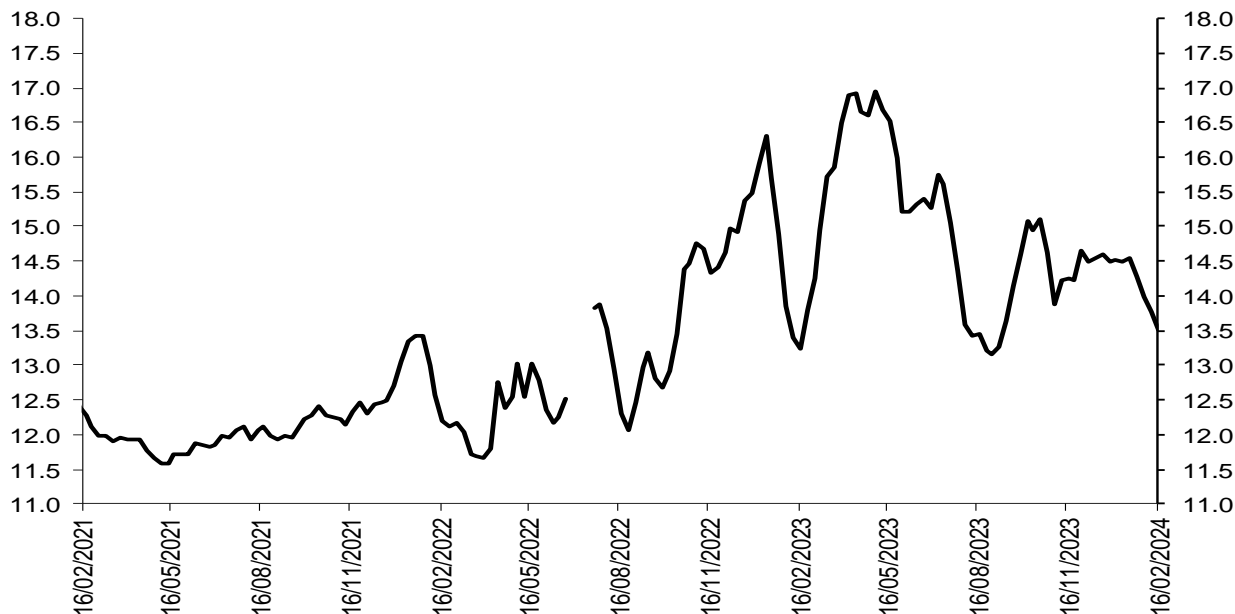

Fuentes: Banco de la República. Cálculos con información de la Superintendencia Financiera de Colombia.

Nota: a partir del 01 de jul/2022 la información de tasas activas proviene del formato 414 de la Superintendencia Financiera de Colombia. Las tasas obtenidas con la nueva fuente no son estrictamente comparables con las anteriores obtenidas a partir del formato 88.

Margen de intermediación de la cartera de adquisición de vivienda (Sin VIS) (puntos porcentuales)

Promedio 4 semanas

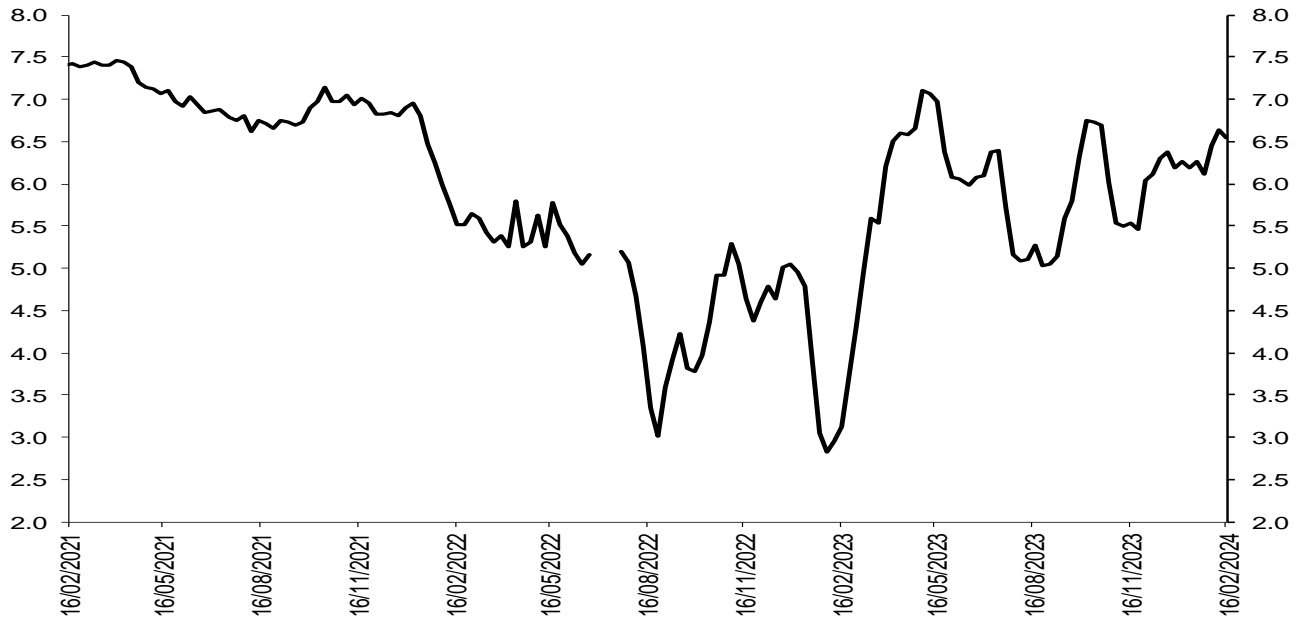

Fuentes: Banco de la República. Cálculos con información de la Superintendencia Financiera de Colombia.

Nota: a partir del 01 de jul/2022 la información de tasas activas proviene del formato 414 de la Superintendencia Financiera de Colombia. Las tasas obtenidas con la nueva fuente no son estrictamente comparables con las anteriores obtenidas a partir del formato 88.

Spread de las tasas de captación a través de CDT frente a las tasas de los TES

Spread Tasa CDT por plazo vs. TES

Promedio 4 semanas

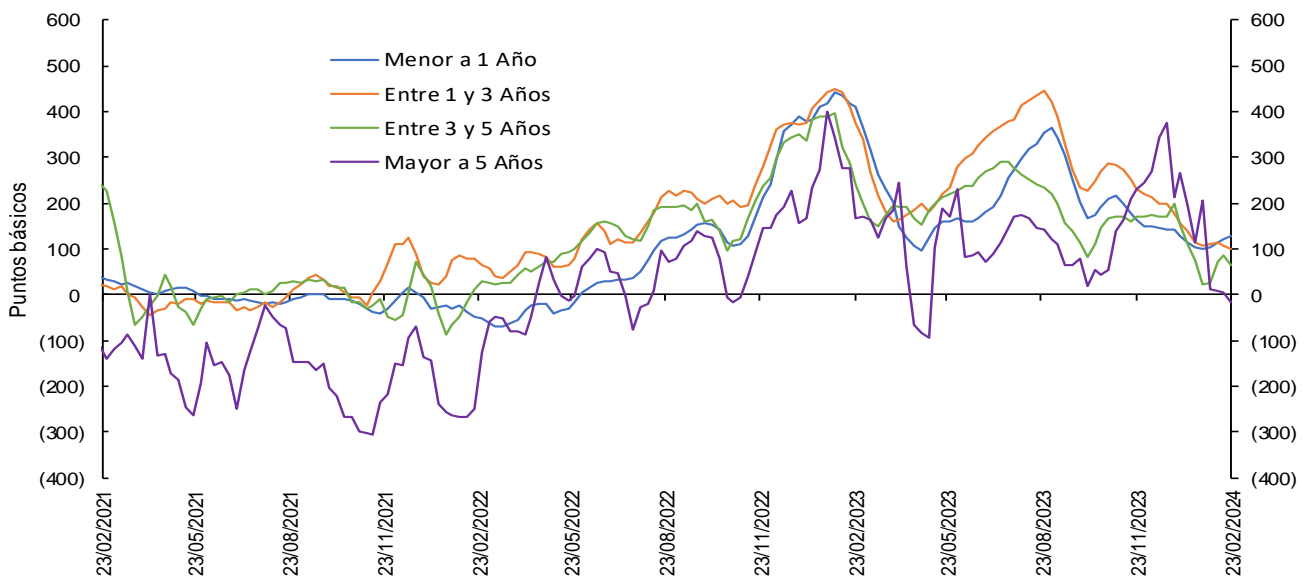

Las tasas de CDT's incluyen únicamente CDT's desmaterializados, por lo que difieren de las obtenidas a partir del formato 441 de la Superintendencia Financiera de Colombia. El promedio de 4 semanas se calcula con la información disponible.

Fuente: Banco de la República, cálculos con información de Deceval.

Nota: Para el corte del 10 de noviembre del 2023, se realizó una revisión de la serie histórica del spread para el plazo menor a un año.

Spreads Tasas de captación vs. TES y OIS

(Información semanal - Promedio 4 semanas)		Variación (pb)				
Fecha		1 semana	4 semanas	13 semanas	año corrido	año completo
23-feb-24						
Spread: Tasa de interés CDT - Tasa TES (puntos básicos)						
CDT*						
Menor igual a 1 año	127.3	7.09	27.91	(36.29)	(262.33)	(282.21)
De 1 a 3 años	101.4	(5.78)	(6.80)	(127.81)	(271.38)	(275.11)
De 3 a 5 años	63.6	(22.72)	39.20	(105.69)	(289.05)	(177.55)
Mayor a 5 años	(17.0)	(23.69)	(224.34)	(247.53)	(174.77)	(185.62)
Spread: Tasa de interés CDT - Tasa OIS (puntos básicos)**						
CDT						
Menor igual a 1 año	(61.5)	0.02	(6.88)	(103.17)	(390.42)	(379.83)
De 1 a 3 años	187.7	(9.71)	(19.10)	(125.17)	(310.75)	(297.56)
De 3 a 5 años	271.0	(24.87)	37.15	(148.20)	(400.21)	(278.66)
Mayor a 5 años	296.1	(25.23)	(223.94)	(289.61)	(262.41)	(264.39)
Memo ítem (Información semanal - Promedio 4 semanas)						
Tasa de interés CDT		Monto semanal		Variación (pb)		
CDT		mm de pesos		1 semana	4 semanas	13 semanas
				año corrido	año completo	
Menor igual a 1 año	11.2	2037	(3.95)	(25.68)	(193.76)	(497.30)
De 1 a 3 años	10.2	1785	(7.97)	(32.78)	(250.44)	(577.50)
De 3 a 5 años	9.7	15	(22.83)	31.09	(251.19)	(683.33)
Mayor a 5 años	9.7	184	(22.86)	(245.88)	(393.97)	(504.53)

Las tasas de CDT's incluyen únicamente CDT's desmaterializados, por lo que difieren de las obtenidas a partir del formato 441 de la Superintendencia Financiera de Colombia. El promedio de 4 semanas se calcula con la información disponible.

Fuente: Banco de la República, cálculos con información de Deceval.

Las tasas obtenidas son tasas ex ante.

Los spreads son obtenidos mediante la fórmula $((1+i_{\text{cdt}})/(1+i_{\text{ois}}))-1$ o $((1+i_{\text{cdt}})/(1+i_{\text{tes}}))-1$ con las tasas correspondientes a cada plazo.

*Plazos: menor igual a 1 año (< 360 días), de 1 a 3 años (≥ 360 y ≤ 1095 días), de 3 a 5 años (> 1095 y ≤ 1825 días) y mayor a 5 años (> 1825 días)

**Los plazos de las tasas OIS son 6 meses, 2 años, 4 años y 5 años respectivamente

Nota: Para el corte del 10 de noviembre del 2023, se realizó una revisión de la serie histórica del spread para el plazo menor a un año.

Spread de las tasas de colocación frente a las tasas de los TES

Spread Tasa Cartera Comercial por plazo vs. TES

Promedio 4 semanas

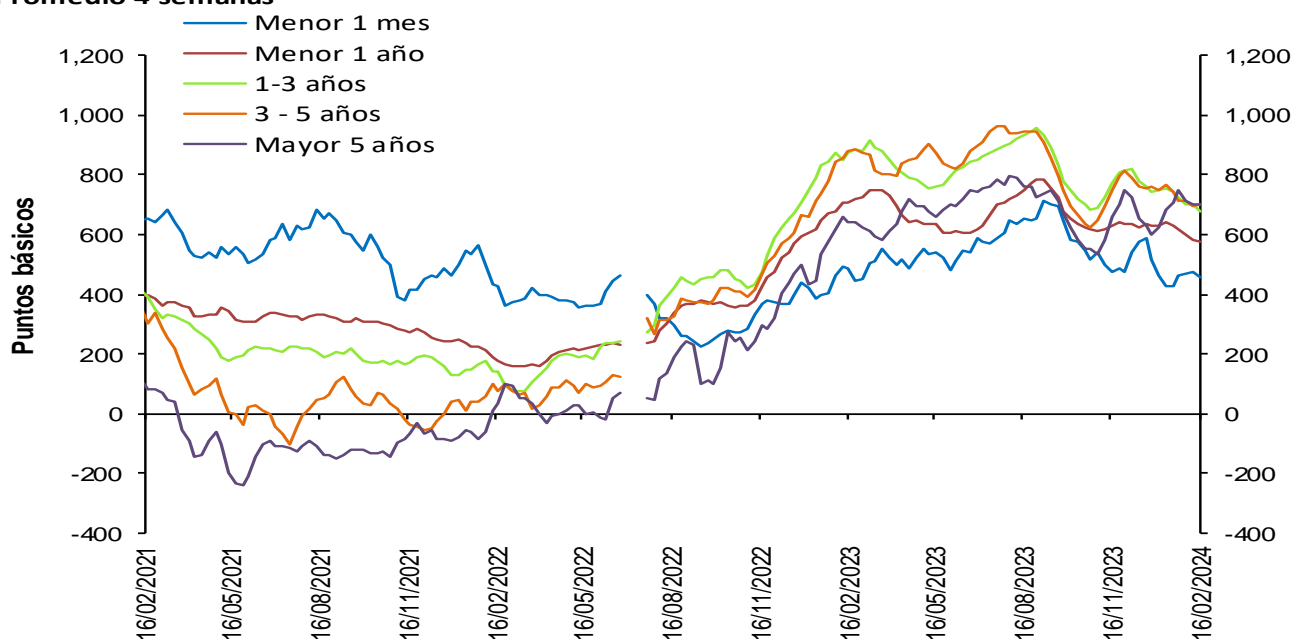

Fuentes: Banco de la República. Cálculos con información de la Superintendencia Financiera de Colombia.

Nota: a partir del 01 de jul/2022 la información de tasas activas proviene del formato 414 de la Superintendencia Financiera de Colombia. Las tasas obtenidas con la nueva fuente no son estrictamente comparables con las anteriores obtenidas a partir del formato 88.

Spread Tasa Cartera Consumo por plazo vs. TES

Promedio 4 semanas

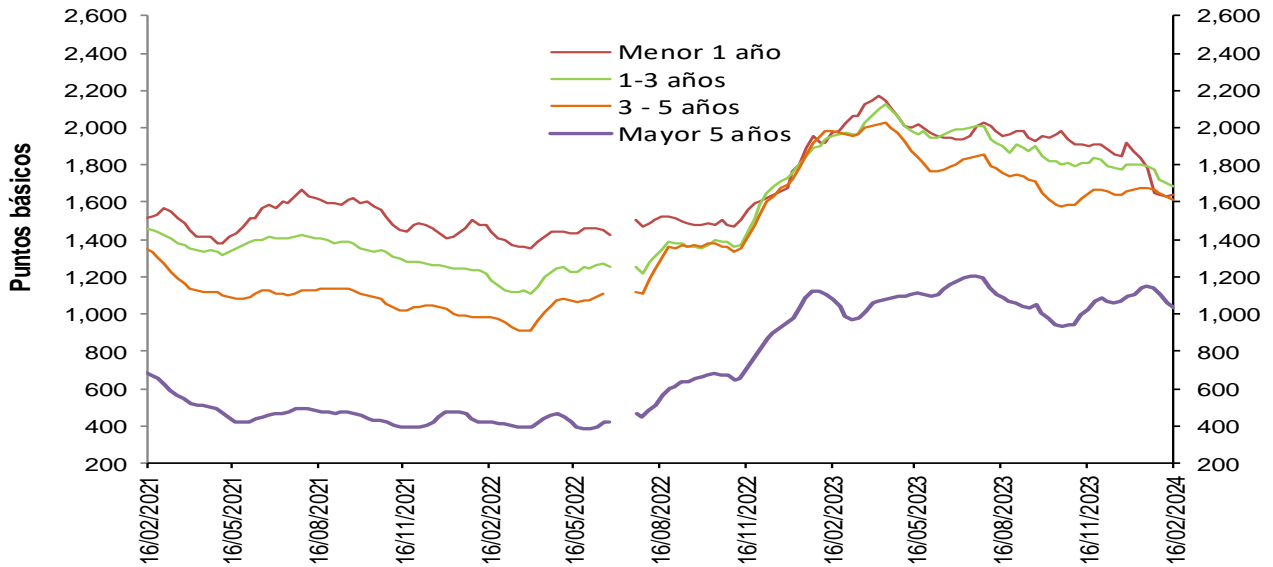

Fuentes: Banco de la República. Cálculos con información de la Superintendencia Financiera de Colombia.

Nota: a partir del 01 de jul/2022 la información de tasas activas proviene del formato 414 de la Superintendencia Financiera de Colombia. Las tasas obtenidas con la nueva fuente no son estrictamente comparables con las anteriores obtenidas a partir del formato 88.

Spread Tasa Cartera de adquisición de vivienda (Sin VIS) – TES 15 años

Promedio 4 semanas

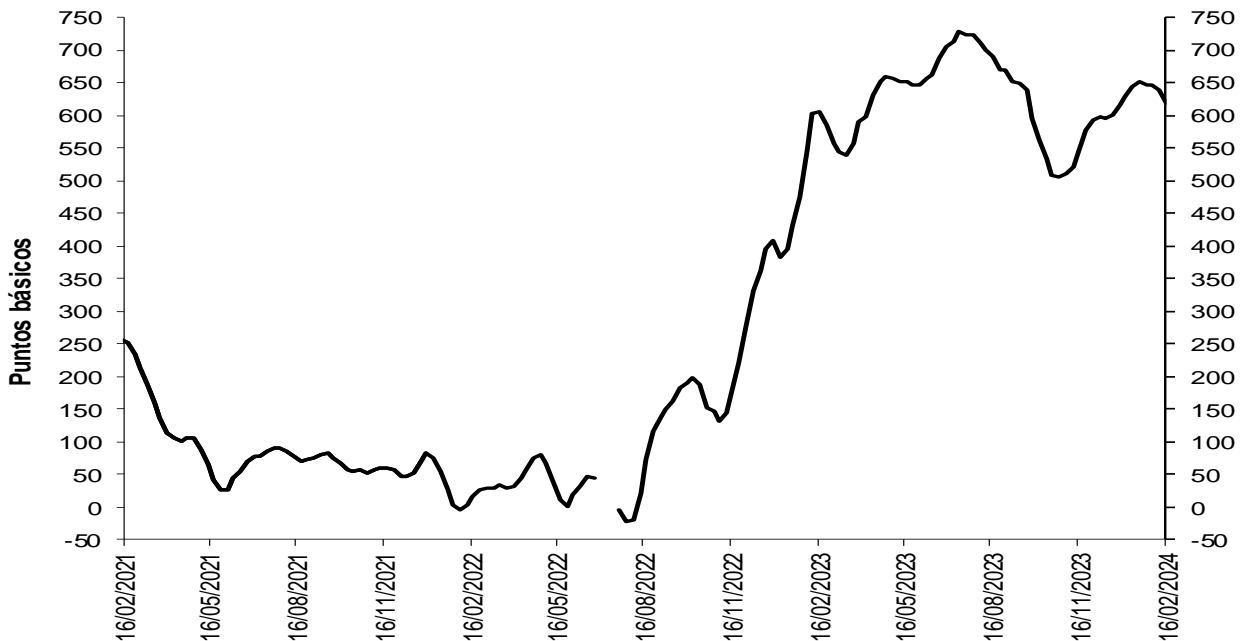

Fuentes: Banco de la República. Cálculos con información de la Superintendencia Financiera de Colombia.

Nota: a partir del 01 de jul/2022 la información de tasas activas proviene del formato 414 de la Superintendencia Financiera de Colombia. Las tasas obtenidas con la nueva fuente no son estrictamente comparables con las anteriores obtenidas a partir del formato 88.

Spreads Tasas de colocación vs. TES y OIS

(Información semanal - Promedio 4 semanas)

	Fecha 16-feb-24	Variación (pb)				
		1 semana	4 semanas	13 semanas	año corrido	año completo
Spread: tasa de interés cartera - tasa TES (puntos básicos)						
Comercial						
Menor a 1 mes	458.5	(15.39)	33.64	(15.34)	(58.21)	(29.89)
Menor 1 año	573.8	(10.65)	(53.91)	(55.21)	(55.11)	(136.16)
De 1 - 3 años	680.2	(21.33)	(60.38)	(92.96)	(65.66)	(193.44)
De 3 - 5 años	701.7	4.80	(42.23)	(48.45)	(59.25)	(180.69)
Mayor 5 años	702.5	(1.25)	(4.70)	41.37	103.77	62.41
Consumo						
Menor 1 año	1,639.8	7.11	(146.60)	(258.51)	(276.85)	(330.82)
De 1 - 3 años	1,688.1	(12.47)	(107.15)	(123.28)	(113.53)	(264.29)
De 3 - 5 años	1,612.2	(14.93)	(63.22)	(34.87)	(46.84)	(369.24)
Mayor 5 años	1,032.1	(30.76)	(116.03)	8.37	(60.12)	(41.82)
Vivienda						
Mayor 15 años	618.7	(19.66)	(32.73)	74.44	2.27	12.67
Spread: tasa de interés cartera - tasa OIS* (puntos básicos)						
Comercial						
Menor 1 año	383.9	(17.50)	(86.90)	(119.82)	(106.66)	(230.41)
De 1 - 3 años	775.6	(26.19)	(67.66)	(92.31)	(69.03)	(209.73)
De 3 - 5 años	924.0	3.87	(44.20)	(99.72)	(79.27)	(274.15)
Mayor 5 años	1,039.0	0.93	2.52	2.98	87.09	12.50
Consumo						
Menor 1 año	1,430.8	(0.76)	(181.74)	(327.34)	(330.74)	(432.96)
De 1 - 3 años	1,792.4	(17.73)	(115.54)	(122.78)	(117.63)	(282.68)
De 3 - 5 años	1,853.5	(16.35)	(65.70)	(90.06)	(68.24)	(475.68)
Mayor 5 años	1,378.9	(29.39)	(111.99)	(32.44)	(82.85)	(97.07)

Memo Item (Información semanal - Promedio 4 semanas)

	Monto semanal		Variación (pb)				
	mm de pesos		1 semana	4 semanas	13 semanas	año corrido	año completo
Tasas Comercial (%)							
Menor a 1 mes	13.3	123	(22.15)	3.05	(97.52)	(120.61)	(240.50)
Menor 1 año	16.2	2,653	(22.74)	(120.89)	(218.97)	(162.71)	(372.59)
De 1 - 3 años	16.6	1,110	(27.52)	(102.63)	(244.69)	(141.92)	(496.63)
De 3 - 5 años	16.7	409	4.73	(72.29)	(234.42)	(133.78)	(513.36)
Mayor 5 años	17.6	506	1.33	(20.11)	(116.11)	51.20	(181.90)
Tasas Consumo (%)							
Menor 1 año	27.9	24	(4.33)	(229.69)	(461.29)	(418.63)	(612.78)
De 1 - 3 años	27.6	88	(18.27)	(157.17)	(291.51)	(201.07)	(602.05)
De 3 - 5 años	26.6	361	(16.84)	(97.40)	(234.87)	(126.17)	(750.79)
Mayor 5 años	21.2	632	(30.98)	(142.99)	(158.02)	(131.74)	(306.57)
Tasas Vivienda (%)							
Mayor 15 años	16.8	215	(0.72)	(3.28)	(6.09)	(5.66)	(150.17)

*Para el cálculo del Spread se utilizaron los plazos intermedios, menor a 1 año con OIS a 6 meses y mayor a 5 años con OIS a 5 años.

Los spreads son obtenidos mediante la formula $((1+I_{colocación})/(1+I_{ois})) - 1$ o $((1+I_{colocación})/(1+I_{tes})) - 1$ con las tasas correspondientes a cada plazo.

Las tasas obtenidas son tasas ex ante.

Fuentes: Banco de la República. Cálculos con información de la Superintendencia Financiera de Colombia y Bloomberg.

Nota: a partir del 01 de jul/2022 la información de tasas activas proviene del formato 414 de la Superintendencia Financiera de Colombia. Las tasas obtenidas con la nueva fuente no son estrictamente comparables con las anteriores obtenidas a partir del formato 88.

3. Liquidez primaria

Base Monetaria factores de demanda

Miles de millones de pesos y porcentajes

Concepto	Saldo a febrero 23 2024	VARIACIONES							
		SEMANTAL		ULTIMAS 4 SEM		CORRIDO AÑO		ANUAL	
		ABS	%	ABS	%	ABS	%	ABS	%
BASE MONETARIA	145,165	253	0.2	-1,893	-1.3	-9,614	-6.2	-506	-0.3
Efectivo	107,298	-1,410	-1.3	-2,263	-2.1	-7,772	-6.8	1,475	1.4
Reserva	37,866	1,663	4.6	370	1.0	-1,842	-4.6	-1,980	-5.0

Información provisional

Fuente: Banco de la República, cálculos con información del Banco de la República y del Formato 281 de la Superintendencia Financiera de Colombia.

Base monetaria, efectivo y reserva

Promedio 13 semanas (Variación porcentual anual)

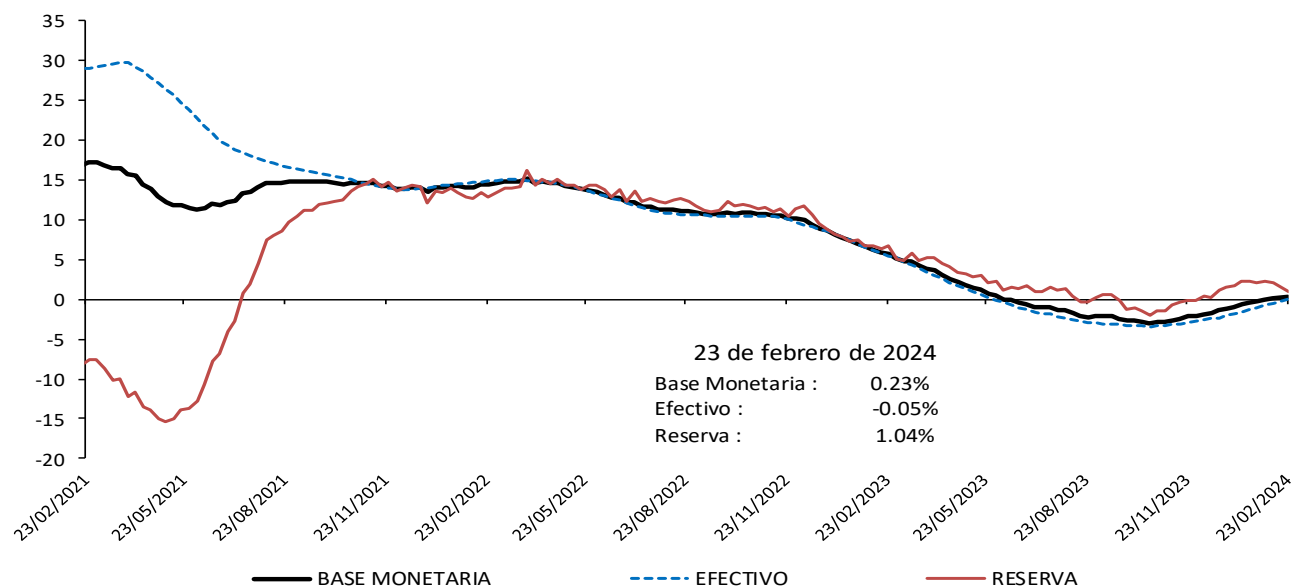

Información provisional

Fuente: Banco de la República, cálculos con información del Banco de la República y del Formato 281 de la Superintendencia Financiera de Colombia.

Base monetaria factores de oferta

Saldo de Repos* y DRNCE**

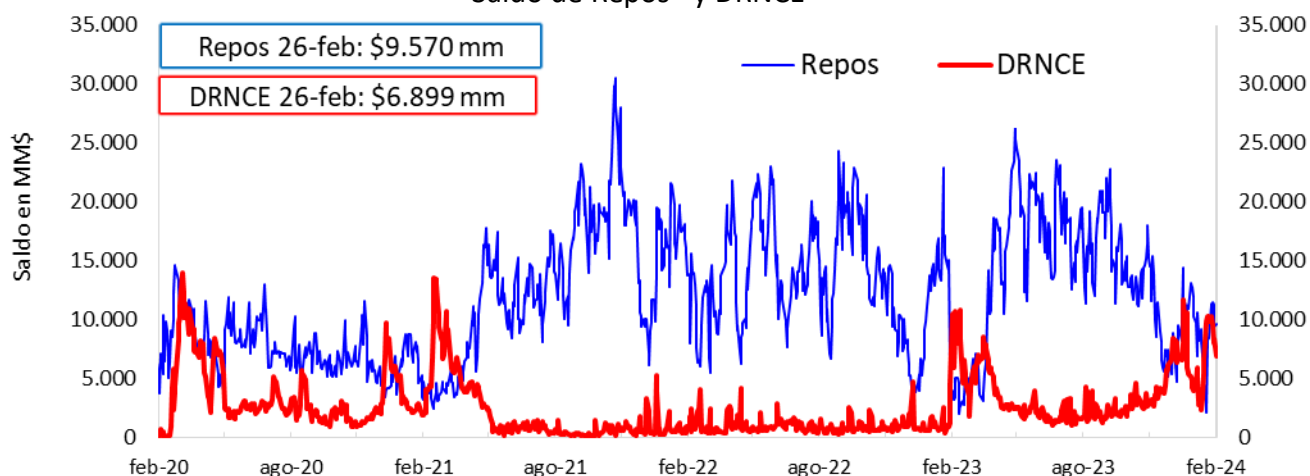

* Los repos incluyen las operaciones de la ventanilla de expansión.

** Depósitos Remunerados No Constitutivos de Encaje. Incluye las operaciones de contracción por ventanilla a 1 día.

Saldo disponible de la TGN en el BR*

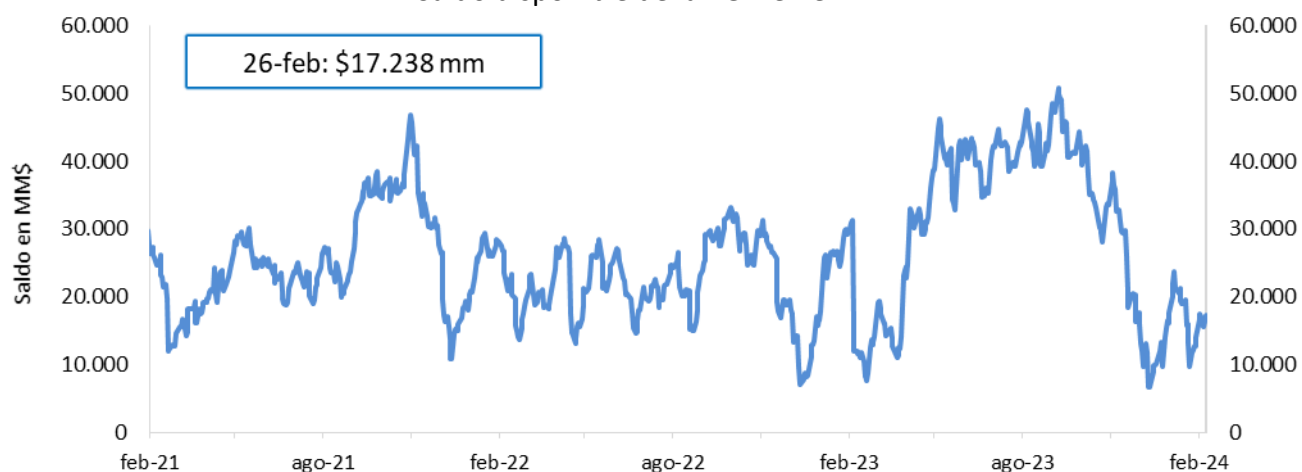

*No incluye el saldo de los TES de Control Monetario.

*Incluye los depósitos remunerados y los no remunerados de la TGN en el BR.

Saldo de TES a precios de mercado en poder del BR

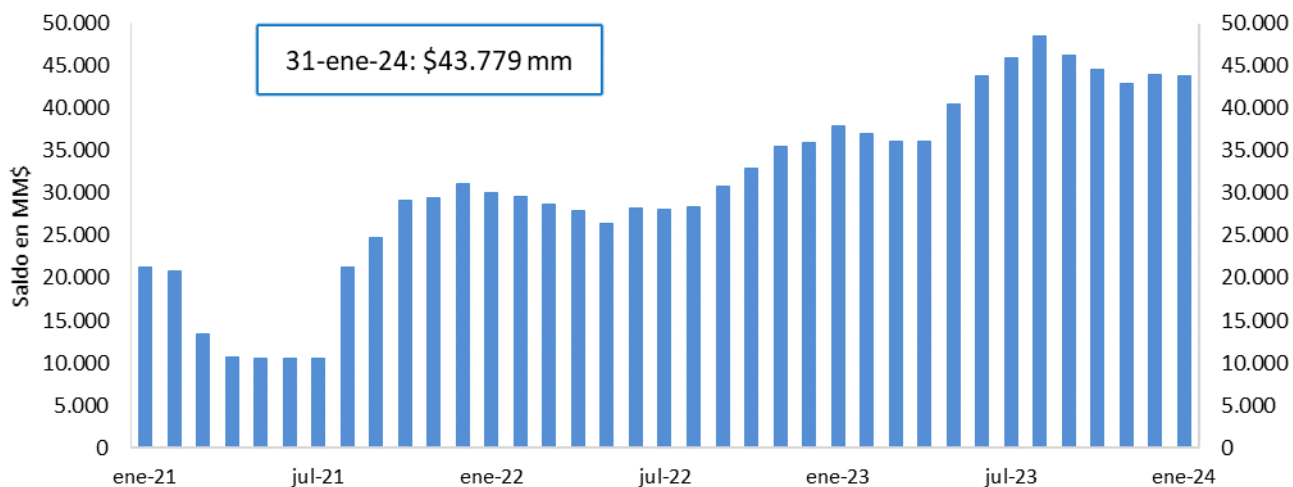

FUENTE: Banco de la República.

4. Depósitos y agregados monetarios

Agregados monetarios

Oferta monetaria ampliada 1/

Miles de millones de pesos y porcentajes

Concepto	Saldo a febrero 16 2024	VARIACIONES									
		SEMANAL		ULTIMAS 4 SEM		ULTIMAS 13 SEM		CORRIDO AÑO		ANUAL	
		ABS	%	ABS	%	ABS	%	ABS	%	ABS	%
OFERTA MONETARIA AMPLIADA- M3* (1+2)	809,728	-7,555	-0.9	1,459	0.2	11,789	1.5	-10,510	-1.3	43,477	5.7
1. Efectivo	108,708	-1,268	-1.2	-2,579	-2.3	4,264	4.1	-6,362	-5.5	1,274	1.2
2. Depósitos*	701,020	-6,287	-0.9	4,038	0.6	7,525	1.1	-4,149	-0.6	42,204	6.4
2.1. Cuenta Corriente	70,248	-3,104	-4.2	2,397	3.5	4,415	6.7	482	0.7	1,503	2.2
2.2. Ahorros	278,899	-5,159	-1.8	6,537	2.4	1,504	0.5	-7,655	-2.7	-1,880	-0.7
2.3. CDT + Bonos*	328,872	305	0.1	1,171	0.4	4,789	1.5	5,621	1.7	41,531	14.5
2.3.1 CDT menor a 18 meses*	187,539	687	0.4	767	0.4	2,969	1.6	3,648	2.0	20,988	12.6
2.3.2 CDT mayor a 18 meses*	113,072	142	0.1	925	0.8	2,904	2.6	2,515	2.3	23,946	26.9
2.3.3 Bonos*	28,261	-523	-1.8	-521	-1.8	-1,084	-3.7	-541	-1.9	-3,404	-10.7
2.4. Depósitos fiduciarios (impuestos y otros conceptos)	13,675	1,860	15.7	-5,239	-27.7	-1,738	-11.3	4,116	43.1	742	5.7
2.5. Otros depósitos a la Vista	9,327	-189	-2.0	-829	-8.2	-1,444	-13.4	-6,713	-41.9	309	3.4
2.6 Repos con el Sector Real	-	-	-	-	-	-	-	-	-	-	-
3. CDT+ Bonos en poder del Banco de la República	-	-	-	-	-	-	-	-	-	-21	-
TOTAL DEPÓSITOS (2 + 3)**	701,020	-6,287	-0.9	4,038	0.6	7,525	1.1	-4,149	-0.6	42,183	6.4
4. M1 (1 + 2.1)	178,956	-4,372	-2.4	-183	-0.1	8,678	5.1	-5,880	-3.2	2,777	1.6
5. M2 (2.2 + 2.3.1 + 2.3.2 + 4)	758,466	-8,703	-1.1	8,047	1.1	16,055	2.2	-7,372	-1.0	45,831	6.4
ITEM DE MEMORANDO											
M1 + Ahorros	457,855	-9,532	-2.0	6,355	1.4	10,182	2.3	-13,535	-2.9	897	0.2
Depósitos en poder del público sin fiduciarios*	687,344	-8,147	-1.2	9,277	1.4	9,263	1.4	-8,265	-1.2	41,462	6.4
M3 sin fiduciarios*	796,053	-9,415	-1.2	6,697	0.8	13,527	1.7	-14,627	-1.8	42,736	5.7
	Variaciones anualizadas	Semanal		Ultimas 4 semanas		Ultimas 13 semanas					
	M3*	-38.3		2.4		6.0					
	Efectivo	-45.3		-26.3		17.4					
	Depósitos*	-37.1		7.8		4.4					
	M1	-71.5		-1.3		22.0					
	M1 + Ahorros	-65.7		19.9		9.4					
	Dep. sin Fiduciarios*	-45.8		19.3		5.6					
	M3 sin Fiduciarios*	-45.7		11.6		7.1					

1/ Incluye FDN a partir del corte del 2 de octubre de 2020, tras la emisión de bonos por parte de dicha entidad dirigida al público en general. No contiene los CDT emitidos por Findeter en el marco del Decreto 581 y la Resolución 1357 de 2020 del MHCP.

* A partir de las estadísticas con corte a ago 28 /2020 se excluyeron los CDT y los bonos en poder del Banco de la República, y se reprocesó la serie desde mar 27/2020 hasta la fecha.

**Incluye los CDTs y bonos en poder del Banco de la República

Fuente: Banco de la República. Cálculos con información de la Superintendencia Financiera de Colombia.

M3, Depósitos, M1+Ahorro y Efectivo

Variaciones anuales (%) de datos semanales

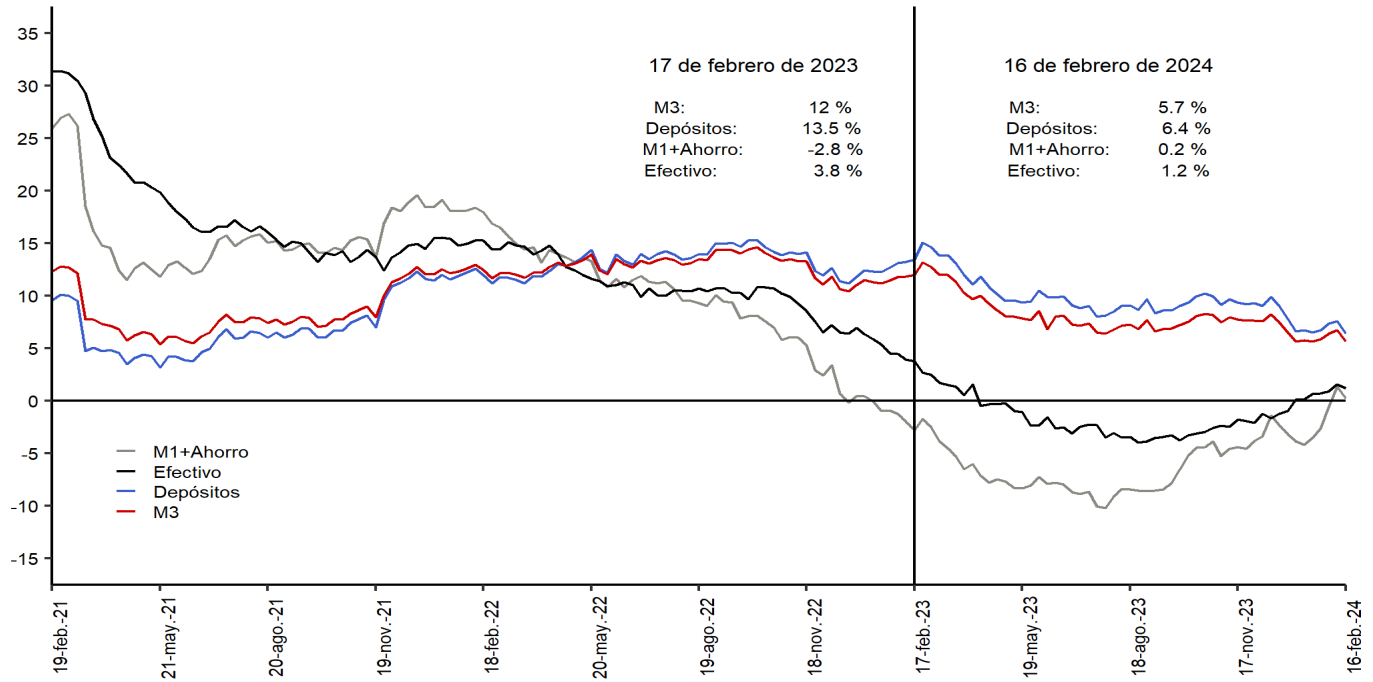

Incluye FDN a partir del 2 de octubre de 2020, tras la emisión de bonos por parte de la entidad dirigida al público general. No contiene los CDTs emitidos por Findeter en el marco del decreto 581 y la Resolución 1357 de 2020 del MHCP.
 *A partir de las estadísticas con corte al 28 de agosto de 2020 se excluyeron los CDTs y bonos en poder del Banco de la República, y se reprocesó la serie desde el 27 de marzo de 2020 hasta la fecha.
 Fuente: Banco de la República. Cálculos con información de la Superintendencia Financiera de Colombia.

M3, Depósitos, M1+Ahorro y Efectivo serie desestacionalizada*

Variaciones (%) anualizadas últimas 13 semanas

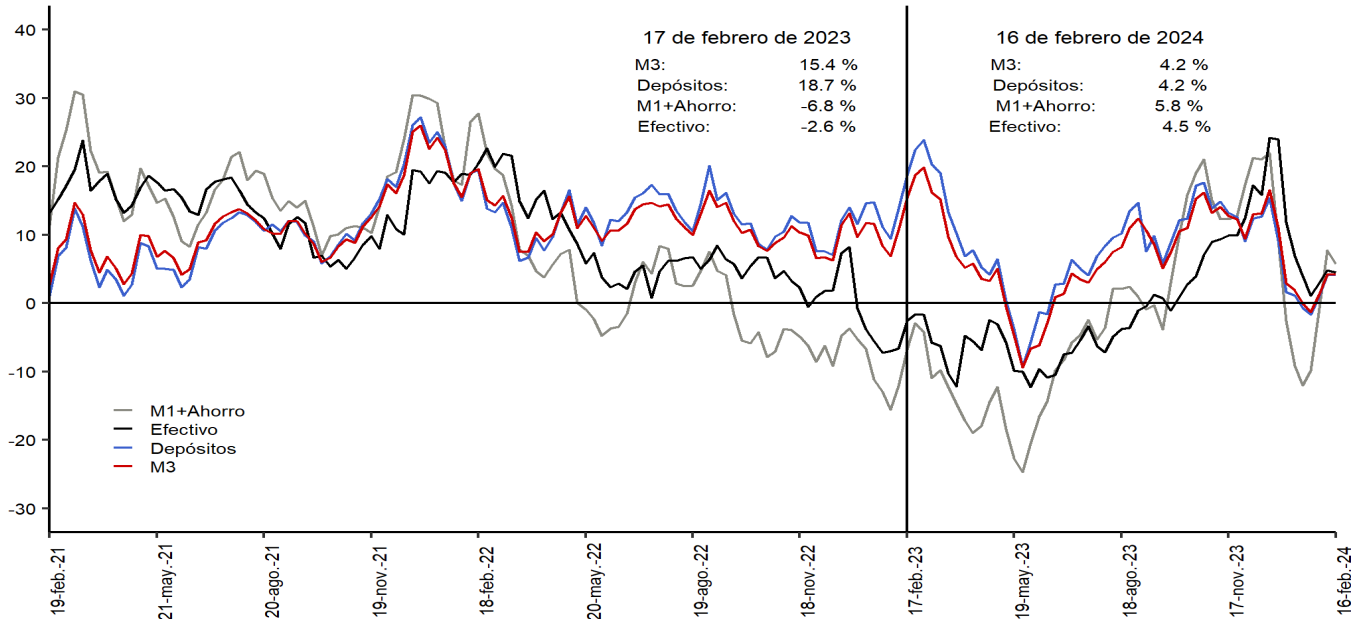

Incluye FDN a partir del 2 de octubre de 2020, tras la emisión de bonos por parte de la entidad dirigida al público general. No contiene los CDTs emitidos por Findeter en el marco del decreto 581 y la Resolución 1357 de 2020 del MHCP.
 *A partir de las estadísticas con corte al 28 de agosto de 2020 se excluyeron los CDTs y bonos en poder del Banco de la República, y se reprocesó la serie desde el 27 de marzo de 2020 hasta la fecha.
 Fuente: Banco de la República. Cálculos con información de la Superintendencia Financiera de Colombia.
 *Desestacionalización a partir de la descomposición por el método STL.

Variación anual real de los agregados monetarios

Variación % real anual del efectivo y M3 **

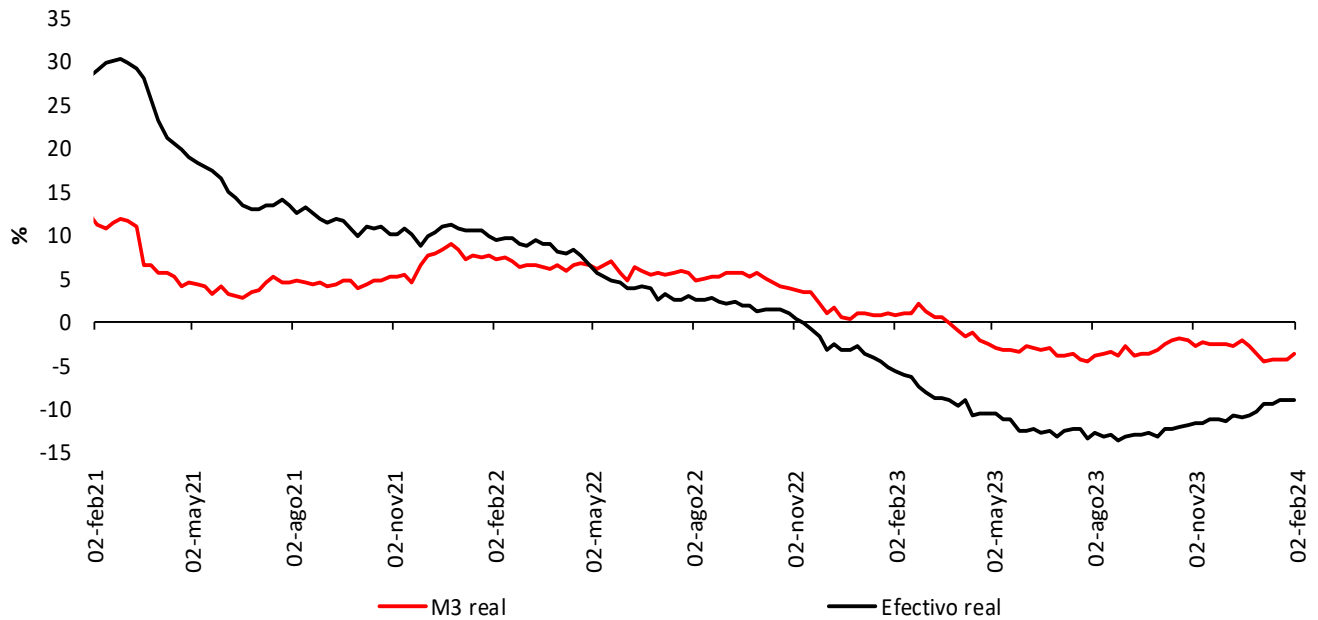

Variación % real anual de los depósitos** y sus componentes

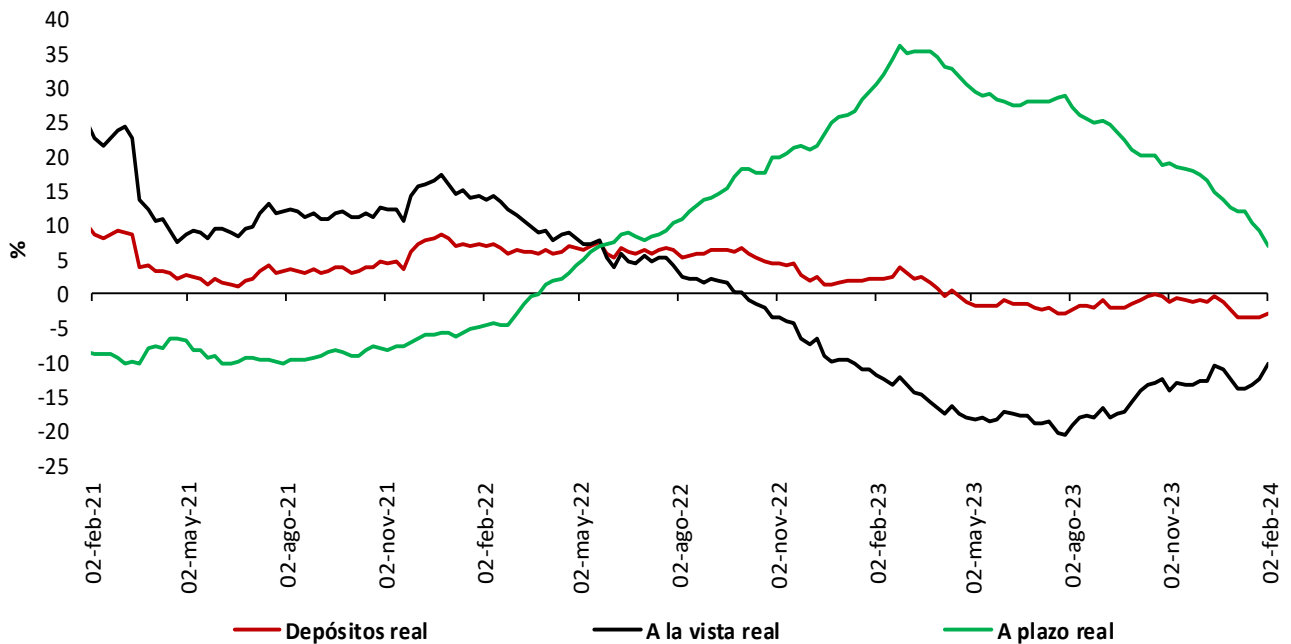

* IPC sin alimentos. Información provisional.

**A partir de la publicación con corte sep 25/2020 se reprocesó la serie, incorporando los cambios en la canasta del IPC sin alimentos utilizada por el BR desde octubre/2020

**No incluye CDT y bonos en poder del Banco de la República.

Fuentes: Banco de la República y Formato 281 de la Superintendencia Financiera de Colombia.

5. Cartera

Cartera de los establecimientos de crédito

Cartera bruta de los establecimientos de crédito*

(Miles de millones de pesos y porcentajes)

Moneda		Saldo a febrero 16 2024	Participación %	Variaciones									
				Semanal		Últimas 4 semanas		Últimas 13 semanas		Año corrido		Anual	
				Absoluta	%	Absoluta	%	Absoluta	%	Absoluta	%	Absoluta	%
Legal	Cartera ajustada	652,085	100.0	2,223	0.3	3,242	0.5	592	0.1	428	0.1	17,482	2.8
	Comercial 1/	323,025	49.5	1,997	0.6	3,639	1.1	1,936	0.6	2,208	0.7	14,786	4.8
	Consumo ajustada 2/	205,164	31.5	95	0.0	-1,124	-0.5	-4,006	-1.9	-2,577	-1.2	-6,898	-3.3
	Adquisición de vivienda ajustada 2/	105,223	16.1	104	0.1	574	0.5	2,427	2.4	718	0.7	7,770	8.0
	Microcrédito 3/	18,672	2.9	28	0.1	153	0.8	234	1.3	79	0.4	1,824	10.8
	Memo Item												
	Consumo	204,918	31.5	95	0.0	-1,118	-0.5	-4,161	-2.0	-2,571	-1.2	-7,143	-3.4
	Adquisición de vivienda	103,137	15.9	104	0.1	606	0.6	2,477	2.5	739	0.7	8,107	8.5
	Variaciones Anualizadas				Semanal	Últimas 4 semanas	Últimas 13 semanas	Año Corrido					
	Total cart. ajustada m/l				19.4	6.7	0.4	0.5					
Comercial				38.0	15.9	2.4	5.2						
Consumo				2.5	-6.9	-7.4	-8.9						
Adquisición de vivienda				5.3	7.4	9.8	5.2						
Microcredito				8.0	11.3	5.2	3.2						
Extranjera	Total cartera en M. E.	14,867		-101	-0.7	-16	-0.1	-1,406	-8.6	505	3.5	-7,400	-33.2
	Total cartera en M. E. Mill. US\$	3,795		-18	-0.5	-6	-0.1	-158	-4.0	37	1.0	-732	-16.2
	Variaciones Anualizadas m/e				Semanal	Últimas 4 semanas	Últimas 13 semanas	Año Corrido					
	Expresada en pesos				-29.6	-1.4	-30.3	29.3					
Expresada en dólares				-21.5	-1.9	-15.1	7.6						
Total	Cartera total ajustada	666,952	100.0	2,123	0.3	3,226	0.5	-814	-0.1	933	0.1	10,083	1.5
	Comercial	337,101	50.5	1,900	0.6	3,630	1.1	554	0.2	2,687	0.8	7,435	2.3
	Consumo ajustada 2/	205,956	30.9	91	0.0	-1,132	-0.5	-4,030	-1.9	-2,550	-1.2	-6,946	-3.3
	Adquisición de vivienda ajustada 2/	105,223	15.8	104	0.1	574	0.5	2,427	2.4	718	0.7	7,770	8.0
	Microcrédito 3/	18,672	2.8	28	0.1	153	0.8	234	1.3	79	0.4	1,824	10.8
	Variaciones Anualizadas				Semanal	Últimas 4 semanas	Últimas 13 semanas	Año Corrido					
	Total cart. ajustada m/t				18.0	6.5	-0.5	1.0					
	Comercial				34.2	15.1	0.7	6.1					
	Consumo				2.3	-6.9	-7.5	-8.7					
	Adquisición de vivienda				5.3	7.4	9.8	5.2					
Microcredito				8.0	11.3	5.2	3.2						

Cartera neta M/T de los establecimientos de crédito*

(Miles de millones de pesos y porcentajes)

Total cartera neta ml ajustada 3/	611,313		2,181	0.4	3,049	0.5	1,071	0.2	-675	-0.1	15,485	2.6
Total cartera en M. E.	14,859		-101	-0.7	-16	-0.1	-1,404	-8.6	508	3.5	-7,389	-33.2
Cartera Neta Ajustada Moneda Total	626,172		2,080	0.3	3,033	0.5	-333	-0.1	-167	0.0	8,096	1.3

* No incluye la cartera de las entidades financieras especiales.

1/ Incluye ventas de cartera para manejo a través de derechos fiduciarios y ajustes por leasing operativo.

2/ Incluye ajuste por titularización de cartera.

3/ A partir de abril 07/2023 corresponde a la modalidad de "Créditos productivos" creada por el Decreto 455 de marzo 29/2023 del Ministerio de Hacienda.

4/ A partir de las estadísticas con corte dic 4/2020 no se desagrega la cartera neta por modalidad debido a la inclusión en el formato 281 de la cuenta de provisión general (creada a partir de la C.E.022/2020 de la Superintendencia Financiera de Colombia).

Fuentes: Formato 281 de la Superintendencia Financiera de Colombia, Titularizadora Colombia y cálculos Banco de la República.

Cartera bruta en moneda legal por modalidad de crédito

Variaciones anuales (%) de datos semanales

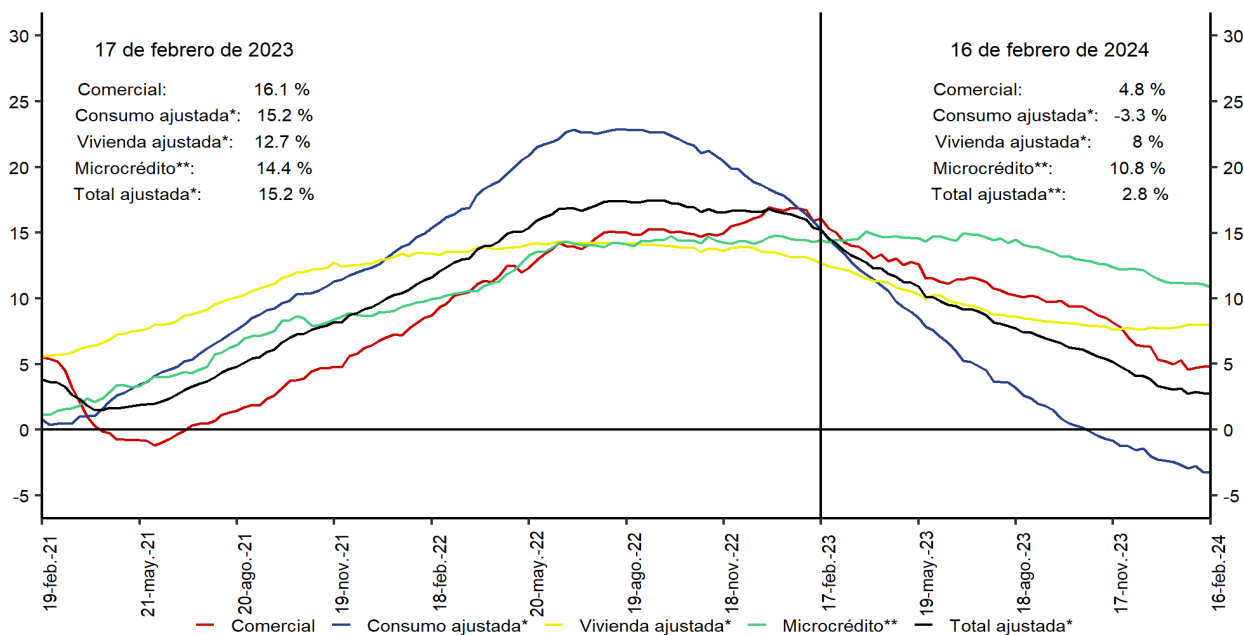

*Incluye ajuste por titularización de cartera.

**A partir de abril 07/2023 corresponde a la modalidad de Créditos productivos creada por el Decreto 455 de marzo 29/2023 del Ministerio de Hacienda y Crédito Público.

No incluye la cartera de las entidades financieras especiales.

Fuente: Banco de la República. Cálculos con información de la Superintendencia Financiera de Colombia.

Cartera bruta desestacionalizada en moneda legal por modalidad de crédito

Variaciones anualizadas últimas 13 semanas (%)

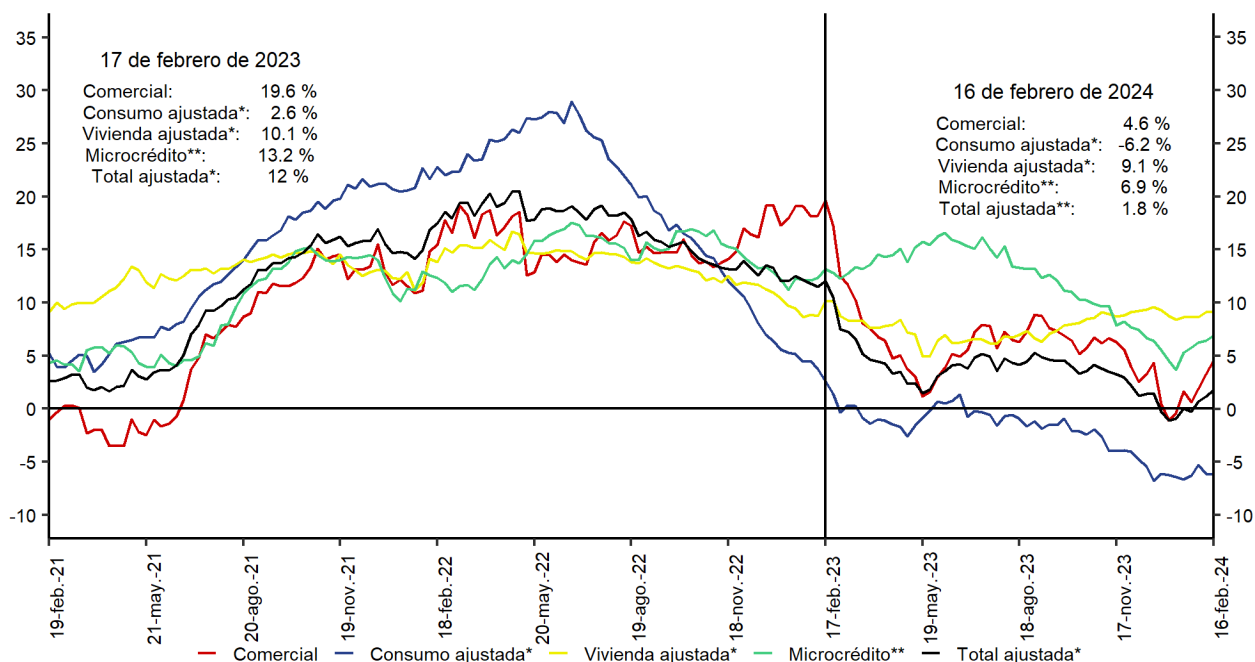

*Incluye ajuste por titularización de cartera.

**A partir de abril 07/2023 corresponde a la modalidad de Créditos productivos creada por el Decreto 455 de marzo 29/2023 del Ministerio de Hacienda y Crédito Público.

No incluye la cartera de las entidades financieras especiales.

Fuente: Banco de la República. Cálculos con información de la Superintendencia Financiera de Colombia.

*Desestacionalización a partir de la descomposición por el método STL

Cartera moneda extranjera en dólares (%)

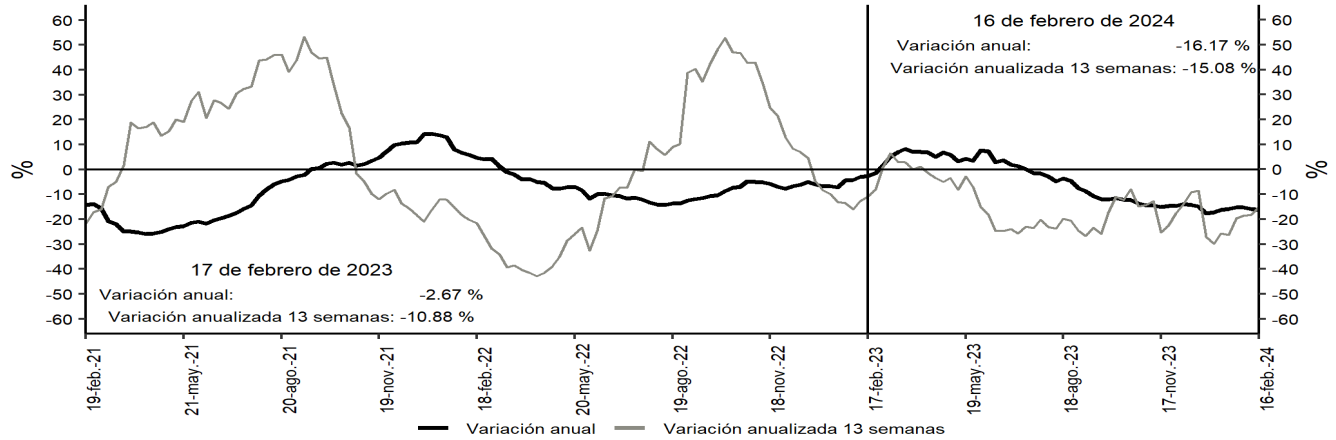

Desestacionalización a partir de la descomposición por el método STL.
No incluye la cartera de las entidades financieras especiales.
Fuentes: Banco de la República y Formato 281 de la Superintendencia Financiera de Colombia.

Bonos emitidos por el sector real

Saldo y variación (%) anual

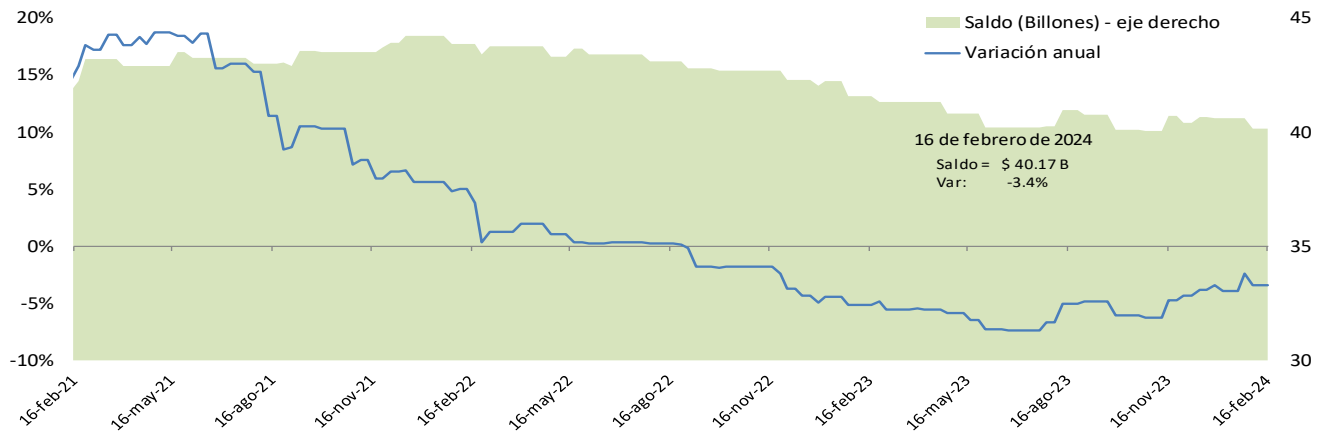

*No incluye emisiones de bonos de extranjeros en el mercado local, TES u otros títulos de deuda pública emitidos por el gobierno nacional.
Fuente: Banco de la República, cálculos con información de la Bolsa de Valores de Colombia.

Cartera comercial de los establecimientos de crédito en ml* + saldo de bonos emitidos por el sector real

Variaciones (%) anuales

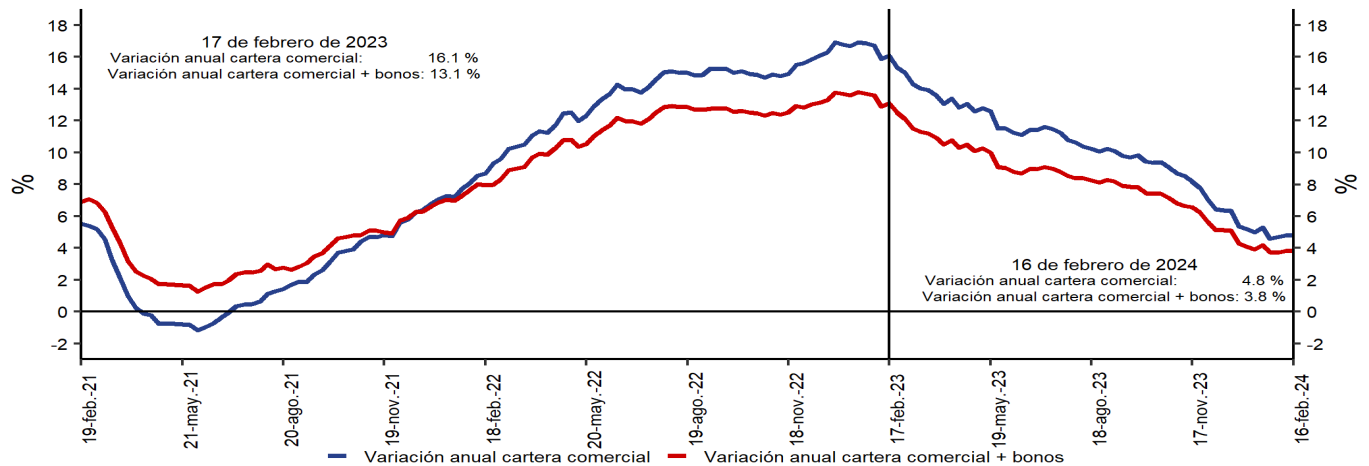

*No incluye la cartera de las entidades financieras especiales.
Fuentes: Banco de la República y Formato 281 de la Superintendencia Financiera de Colombia.

Variación anual real de la cartera

Variación % anual real* de la cartera bruta** en moneda nacional y por modalidades

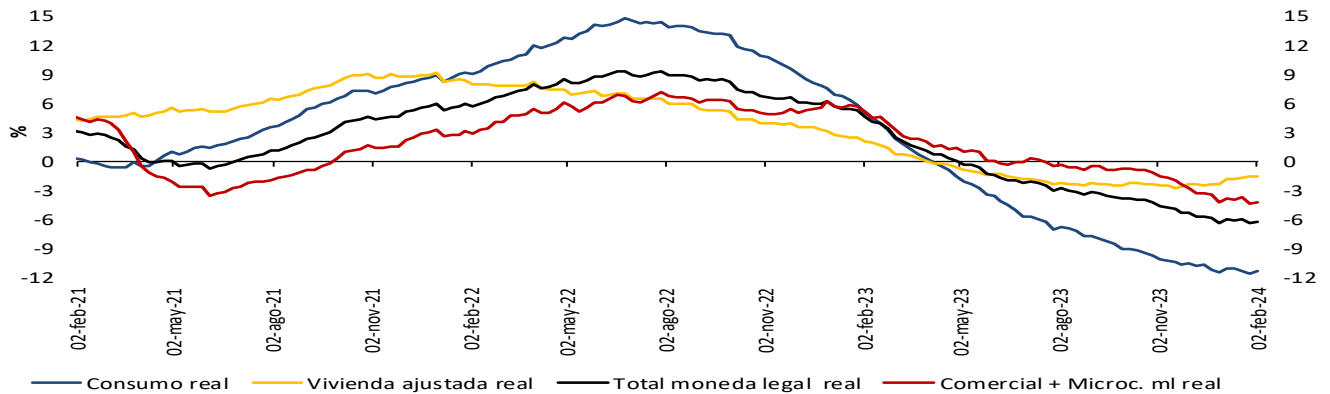

Variación % anual real (R)* de la cartera bruta** en moneda nacional y total

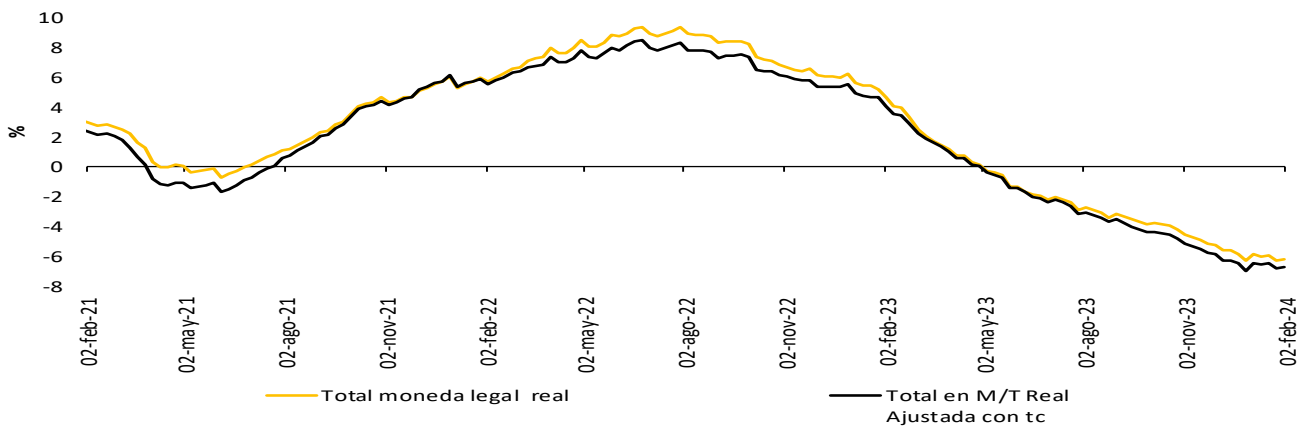

Variación % anual real del M3** y la cartera bruta en ml

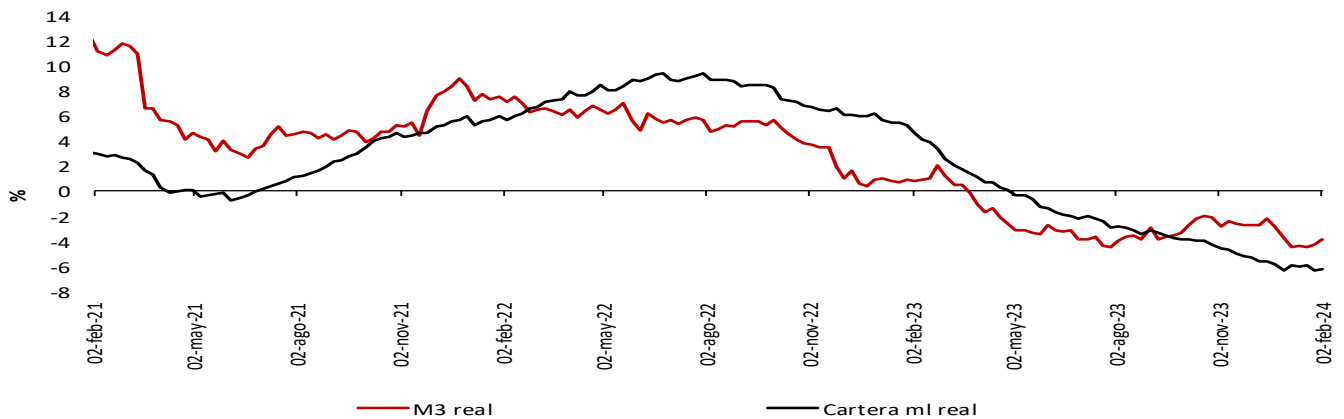

* IPCs in alimentos. Información provisional.

** A partir de la publicación con corte sep 25/2020 se reprocesó la serie, incorporando los cambios en la canasta del IPC sin alimentos utilizada por el BR desde octubre /2020

La cartera en moneda extranjera se ajustó por tasa de cambio.

** No incluye la cartera de las entidades financieras especiales (EFE)

Fuentes: Banco de la República y Formato 281 de la Superintendencia Financiera de Colombia.

A partir del 07 de abril de 2023 la información de microcrédito corresponde a la modalidad de “Créditos productivos” creada por el Decreto 455 del 29 de marzo de 2023 del Ministerio de Hacienda.

6. Inversiones

a. Inversiones de los establecimientos de crédito

(Miles de millones de pesos y porcentajes)

(Miles de millones de pesos)	Saldo a febrero 16 2024	VARIACIONES									
		SEMANTAL		ÚLTIMAS 4 SEMANAS		ÚLTIMAS 13 SEMANAS		AÑO CORRIDO		ANUAL	
		ABS	%	ABS	%	ABS	%	ABS	%	ABS	%
A. Moneda Legal	165,166	26	0.0	2,573	1.6	8,736	5.6	5,499	3.4	10,832	7.0
B. Moneda Extranjera	37,022	179	0.5	-425	-1.1	-943	-2.5	-625	-1.7	-8,327	-18.4
C. TOTAL (A+B=C)	202,187	206	0.1	2,148	1.1	7,793	4.0	4,874	2.5	2,505	1.3
ITEM DE MEMORANDO											
Moneda Extranjera - En millones US\$ 2/	9,449	65	0.7	-112	-1.2	227	2.5	-400	-4.1	230	2.5
TASA REPRESENTATIVA DE MERCADO	3,918	-8	-0.2	1	0.0	-199	-4.8	96	2.5	-1,001	-20.4

Inversiones de los Establecimientos de Crédito en ML 1/

(Miles de millones de pesos)	Saldo a febrero 16 2024	VARIACIONES									
		SEMANTAL		ÚLTIMAS 4 SEMANAS		ÚLTIMAS 13 SEMANAS		AÑO CORRIDO		ANUAL	
		ABS	%	ABS	%	ABS	%	ABS	%	ABS	%
INVERSIONES NETAS	165,166	26	0.0	2,573	1.6	8,736	5.6	5,499	3.4	10,832	7.0
A. Establecimientos de crédito	165,531	26	0.0	2,572	1.6	8,845	5.6	5,502	3.4	11,039	7.1
Inversiones Brutas	165,531	26	0.0	2,572	1.6	8,845	5.6	5,502	3.4	11,039	7.1
a) Títulos de deuda:	115,062	-160	-0.1	2,455	2.2	8,307	7.8	4,345	3.9	8,342	7.8
Título de Tesorería - TES	75,872	-121	-0.2	1,816	2.5	7,148	10.4	3,745	5.2	4,227	5.9
Otros Títulos de deuda pública	19,605	29	0.1	326	1.7	840	4.5	432	2.3	1,027	5.5
Otros emisores Nacionales	19,585	-68	-0.3	313	1.6	320	1.7	167	0.9	3,090	18.7
Emisores Extranjeros	0	0	--	0	--	-2	--	0	--	-2	--
b) Instrumentos de patrimonio	7,545	42	0.6	-416	-5.2	-591	-7.3	225	3.1	-65	-0.9
c) Otras inversiones 2/	42,924	144	0.3	534	1.3	1,129	2.7	932	2.2	2,762	6.9
Deterioro	366	0	-0.1	-1	-0.3	110	42.8	4	1.1	207	131.1

Inversiones de los Establecimientos de Crédito en ME 1/

(Miles de millones de pesos)	Saldo a febrero 16 2024	VARIACIONES									
		SEMANTAL		ÚLTIMAS 4 SEMANAS		ÚLTIMAS 13 SEMANAS		AÑO CORRIDO		ANUAL	
		ABS	%	ABS	%	ABS	%	ABS	%	ABS	%
INVERSIONES NETAS	37,022	179	0.5	-425	-1.1	-943	-2.5	-625	-1.7	-8,327	-18.4
A. Establecimientos de crédito	37,022	179	0.5	-425	-1.1	-943	-2.5	-624	-1.7	-8,410	-18.5
Inversiones Brutas	37,022	179	0.5	-425	-1.1	-943	-2.5	-624	-1.7	-8,410	-18.5
a) Títulos de deuda:	6,596	41	0.6	-634	-8.8	-180	-2.7	56	0.9	-2,264	-25.6
Título de Tesorería - TES	25	0	-0.2	25	--	25	--	25	--	25	--
Otros Títulos de deuda pública	3,171	44	1.4	65	2.1	-173	-5.2	158	5.3	464	17.1
Otros emisores Nacionales	434	0	-0.1	-2	-0.5	72	20.0	67	18.2	143	49.0
Emisores Extranjeros	2,966	-2	-0.1	-722	-19.6	-105	-3.4	-194	-6.1	-2,896	-49.4
b) Instrumentos de patrimonio	139	0	-0.3	-10	-6.7	70	101.8	35	34.3	74	113.7
c) Otras inversiones 2/	30,287	138	0.5	219	0.7	-832	-2.7	-716	-2.3	-6,220	-17.0
Deterioro	1	0	---	0	---	0	---	0	---	-83	---

1/ Incluye FDN, a partir de octubre 2 de 2020

2/ Incluye inversiones en subsidiarias y filiales, en asociadas, en negocios y operaciones conjuntas y en derechos fiduciarios. Incluye ajustes por reclasificación entre monedas nacional y extranjera.

Fuentes: Formato 281 de la Superintendencia Financiera de Colombia y cálculos Banco de la República.

8. Activos externos

a. Reservas Internacionales

(Millones de dólares)	2023		2024	
Concepto ^{1/}	Acum Año dic 29	Acum Año ene 31	Acum Año** feb 23	Acum mes** feb 23
SALDO				
I. Reservas Internacionales Brutas *	59,639	59,697	59,449	
II. Pasivos de Corto Plazo	31	43	4	
III. Reservas Internacionales Netas (I-II) *	59,608	59,654	59,445	
VARIACIÓN				
I. Reservas Internacionales Brutas	2,349	58	-190	-248
Pasivos de Corto Plazo	10	12	-27	-39
II. Reservas Internacionales Netas	2,339	45	-164	-209
Causaciones, Valuaciones y Provisiones (deterioro)	1,977	-281	-673	-392
Pasivos con Residentes	-1	0	0	0
Opciones call por ejercer	0	0	0	0
MEMO - ITEM				
Saldo Reservas internacionales brutas sin FLAR *	59,069	59,126	58,878	
Saldo Causaciones, Valuaciones y Provisiones (deterioro)	474	194	-198	
Saldo Pasivos con Residentes	0	0	0	
Saldo Opciones call por ejercer	0	0	0	

* Para efectos de reporte al FMI se excluyen los aportes al Fondo Latinoamericano de Reservas FLAR del saldo de reservas internacionales, sin embargo, en la información contable del Banco de la República los aportes al FLAR continúan formando parte de los activos de reservas.

1/ A partir del 4 de junio de 2019 los recursos en dólares del Gobierno en el Banco de la República se registran en cuentas diferentes a las de las reservas internacionales, y a partir del 17 de diciembre de 2019, la totalidad de los recursos en moneda extranjera del Gobierno en el Banco de la República se contabilizan por fuera del balance del Banco, por tanto no hacen parte de las reservas internacionales.

** Cifras provisionales

Fuente: Banco de la República.

9. Endeudamiento externo de los establecimientos de crédito

a. Endeudamiento externo de los establecimientos de crédito 1/ – Saldo por plazos

(Millones de dólares y porcentajes)

	SALDO 16-feb-24	VARIACIONES					
		SEMANAL		AÑO CORRIDO		ANUAL	
		ABS.	%	ABS.	%	ABS.	%
I. TOTAL	15,611	(67)	(0)	(314)	(2)	(1,974)	(11)
A. CORTO PLAZO	3,836	(97)	(2)	(230)	(6)	(1,859)	(33)
B. LARGO PLAZO	11,775	31	0	(84)	(1)	(115)	(1)

1/ No incluye Banco de la República e ICETEX.

Nota: Los saldos de la última semana son preliminares y sujetos a revisión.

Fuente: Informes semanales de los establecimientos de crédito. Subgerencia de Política Monetaria e Información Económica del Banco de la República.

Endeudamiento externo de los establecimientos de crédito – saldo por plazos

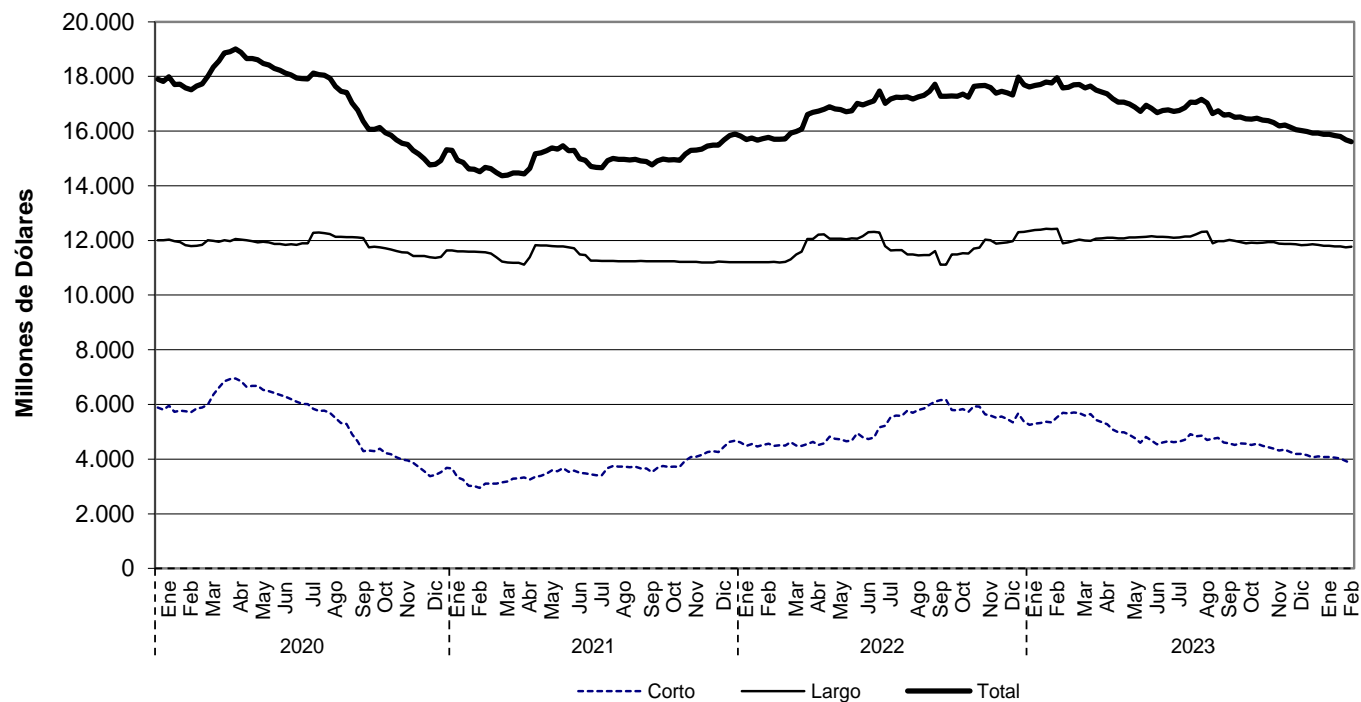

Fuente: Informes semanales de los establecimientos de crédito. Subgerencia de Política Monetaria e Información Económica del Banco de la República.

11. Mercados Financieros Internacionales

a. Principales noticias de la semana

Durante la semana, la percepción de riesgo medida a través del VIX disminuyó 0,5 puntos a 13,7. Por su parte, los precios del crudo presentaron disminuciones debido a los temores de una menor demanda global, el incremento de las reservas de petróleo en Estados Unidos, y el menor optimismo frente a un pronto inicio del ciclo de recortes por parte de la Reserva Federal; sin embargo, el aumento de las tensiones en Medio Oriente evitó caídas más pronunciadas en los precios. La referencia Brent cerró en USD 81,6 y el WTI en USD 76,5, presentando disminuciones de 2,2% y 3,4%, respectivamente.

Estados Unidos

- Las peticiones iniciales por subsidio de desempleo se ubicaron en 201 mil durante la última semana (esp: 216 mil; ant: 213 mil).
- El PMI manufacturero se ubicó en 51,5 en febrero (esp: 50,7; ant: 50,7). Por su parte, el PMI de servicios se ubicó en 51,3 (esp: 52,3; ant: 52,5). Así, el PMI compuesto se ubicó en 51,4 (esp: 51,8; ant: 52,0).
- Las ventas de viviendas existentes se ubicaron en 4 millones de unidades en enero (esp: 3,97 millones; ant: 3,88 millones).
- De acuerdo con las minutas de la reunión de enero del Comité Federal de Mercado Abierto (FOMC, por sus siglas en inglés), los funcionarios expresaron cautela sobre recortar las tasas demasiado rápido y enfatizaron la importancia de evaluar cuidadosamente las nuevas cifras económicas. Además, muchos funcionarios propusieron debatir el ritmo de reducción en la hoja de balance en la próxima reunión, al observar una menor demanda de las operaciones de repo inversas.

Asia

- El Banco Popular de China mantuvo su tasa preferencial de préstamos a 1 año en 3,45%, mientras que el mercado esperaba un recorte de 5 pb, y redujo la tasa a 5 años en 25 pb a 3,95%, mientras que el mercado esperaba una reducción de 10 pb.
- En Japón, el PMI manufacturero (estimado por Jibun Bank) se ubicó en 47,2 en febrero (ant: 48,0). Por su parte, el PMI de servicios se ubicó en 52,5 (ant: 53,1). Así, el PMI compuesto se ubicó en 50,3 (ant: 51,5).
- En India, el PMI manufacturero (estimado por HSBC) se ubicó en 56,7 en febrero (ant: 56,5). Por su parte, el PMI de servicios se ubicó en 62,0 (ant: 61,8). Así, el PMI compuesto se ubicó en 61,5 (ant: 61,2).

Europa

- En la eurozona, el PMI manufacturero se ubicó en 46,1 en febrero (esp: 47,0; ant: 46,6). Por su parte, el PMI de servicios se ubicó en 50,0 (esp: 48,8; ant: 48,4). Así, el PMI compuesto se ubicó en 48,9 (esp: 48,4; ant: 47,9).

- En Reino Unido, el PMI manufacturero se ubicó en 47,1 en febrero (esp: 47,5; ant: 47). Por su parte, el PMI de servicios se ubicó en 54,3 (esp: 54,1; ant: 54,3). Así, el PMI compuesto se ubicó en 53,3 (esp: 52,9; ant: 52,9).

América

- En México, las ventas al por menor decrecieron 0,2% a/a en diciembre (esp: 2,4%; ant: 2,7%). Por su parte, la actividad económica presentó una variación de 1,09% a/a durante el mismo mes (esp: 0,7%; ant: 2,32%).
- En México, la inflación de la primera quincena de febrero se ubicó en 4,45% a/a (esp: 4,70%; ant: 4,87%). Por su parte, la inflación núcleo se ubicó en 4,63% (esp: 4,67%; ant: 4,75%).
- En Brasil, la actividad económica presentó una variación de 1,36% a/a en diciembre (esp: 0,45%; ant: 2,38%).
- En Perú, la variación del PIB fue de -0,4% a/a para el 4T23 (esp: -0,4%; ant: -0,9%).
- En Colombia, la confianza industrial se ubicó en 0,2% en enero (ant: -4,3%). Por su parte, la confianza comercial se ubicó en 14,5% (ant: 16,6%).

b. Tasas de interés de Bancos Centrales

	Tasa de interés vigente (%)			
	Actual (a) 23 de febrero	Semana anterior 16 de febrero	4 sem atrás 23 de enero	Un año atrás
Estados Unidos	5.25 - 5.5	5.25 - 5.5	5.25 - 5.5	4.5 - 4.75
Zona Euro	4.50	4.50	4.50	3.00
Japón	-0.10	-0.10	-0.10	-0.10
Reino Unido	5.25	5.25	5.25	4.00
Canadá	5.00	5.00	5.00	4.50
Brasil	11.25	11.25	11.75	13.75
México	11.25	11.25	11.25	11.00
Colombia	12.75	12.75	13.00	12.75
Chile	7.25	7.25	8.25	11.25
Argentina	100.00	100.00	100.00	75.00
Perú	6.25	6.25	6.50	7.75
Australia	4.35	4.35	4.35	3.35
Nueva Zelanda	5.50	5.50	5.50	4.75
Malasia	3.00	3.00	3.00	2.75
Sudáfrica	8.25	8.25	8.25	7.25
Turquía =	45.00	45	42.50	8.50
India	6.50	6.50	6.50	6.50
Rusia	16.00	16.0	16.00	7.50
China =	3.45	3.45	3.45	3.65
Suiza	1.50 - 1.75	1.50 - 1.75	1.50 - 1.75	-0.25 - 0.00
Indonesia =	6	6.0	6.00	5.75
Noruega	4.50	4.50	4.50	2.75

Fuente: Bloomberg.

c. Inflación observada y sus expectativas

	Tasa actual y meta de inflación (%)			Encuesta de expectativas de inflación anual a diciembre del 2024			
	23 de febrero			BLOOMBERG		BANCOS CENTRALES ¹	
	Inflación (b)	Tasa de interés real [(1+a)/(1+b)]-1	Meta de Inflación 2023	Fecha de la encuesta	Resultado (%)	Fecha realización de la encuesta	Resultado (%)
Estados Unidos (ene)	3.10	2.33	2.00	23/02/2024	2.70	-	-
Zona Euro (ene)	2.80	1.65	<2	23/02/2024	2.30	ene-24	2.40
Japón (dic)	2.60	-2.63	2.00	23/02/2024	2.20	-	-
Reino Unido (ene)	4.00	1.20	2.00	23/02/2024	2.60	nov-23	3.30
Canadá (ene) ↓	2.90	2.04	1.00 - 3.00	23/02/2024	2.50	-	-
Brasil (ene)	4.51	6.45	2.25 - 5.25	23/02/2024	3.93	feb-24	3.81
México (ene)	4.88	6.07	3.00	23/02/2024	4.24	ene-24	4.13
Colombia (ene)	8.35	4.06	2.00 - 4.00	23/02/2024	6.30	feb-24	5.43
Chile (dic)	3.94	3.18	2.00 - 4.00	23/02/2024	3.40	feb-24	3.00
Argentina (ene)	254.20	-43.53	12.00- 17.00	23/02/2024	262.70	ene-24	227.00
Perú (ene)	3.02	3.14	1.00 - 3.00	23/02/2024	2.80	ene-24	2.60
Australia (dic)	4.10	0.24	2.00 - 3.00	23/02/2024	3.40	dic-23	4.46
Nueva Zelanda (dic)	4.70	0.76	1.00 - 3.00	23/02/2024	3.20	dic-23	3.60
Malasia (ene) =	1.50	1.48	-	23/02/2024	2.50	-	-
Sudáfrica (ene) ↑	5.30	2.80	3.00 - 6.00	23/02/2024	5.00	dic-23	5.70
Turquía (ene)	64.86	-12.05	3.00 - 7.00	23/02/2024	55.85	feb-24	42.85
India (ene)	5.10	1.33	2.00 - 6.00	23/02/2024	-	-	-
Rusia (ene)	7.44	7.97	4.00	23/02/2024	6.50	-	-
China (ene)	-0.80	4.28	3.00	23/02/2024	0.97	-	-
Irlanda (ene)	4.10	0.38	<2	23/02/2024	2.20	-	-
Portugal (ene)	2.30	2.15	<2	23/02/2024	-	-	-
Grecia (ene)	3.13	1.33	<2	23/02/2024	-	-	-
Suiza (ene)	1.30	-1.53	<2	23/02/2024	-	-	-
Indonesia (ene)	2.57	3.34	2.50 - 4.50	23/02/2024	2.90	-	-
Noruega (ene)	4.70	-0.19	2.00	23/02/2024	3.60	-	-

Fuente: Bloomberg y páginas web de bancos centrales.

1) Varias autoridades monetarias no hacen encuestas sobre expectativas de inflación.

d. Principales tasas de los mercados monetarios internacionales

	Plazo	Tasa actual (%) (a)	Semana anterior (%) (b)	4 sem atrás (%)	29 de diciembre de 2023 (%)	Un año atrás (%)	Variación p.b. última semana (a-b)
		23 de febrero	16 de febrero				
FEDERAL FUND	1 Día	5.33	5.33	5.33	5.33	4.58	0.0
SOFR	1Día	5.31	5.30	5.31	5.38	4.55	1.0
SOFR	1 Mes	5.32	5.32	5.34	5.35	4.60	0.8
SOFR	3 Meses	5.33	5.31	5.32	5.33	4.87	1.7
ESTR	1 Día	3.91	3.91	3.90	3.88	2.40	0.0
ESTR	1 Mes	3.91	3.91	3.91	3.91	2.14	0.0
ESTR	3 Meses	3.92	3.92	3.92	3.92	1.83	0.1

Fuente: Bloomberg.

Federal fund rate: Tasa interbancaria overnight a la cual los bancos miembros de sistema de la Reserva Federal de los Estados Unidos se prestan el exceso de reservas sin exigir garantía como contrapartida. SOFR: Tasa de interés que mide el costo del dinero en dólares americanos, calculada con base en operaciones de crédito garantizadas. ESTR: Tasa de interés de referencia que refleja los costes nocturnos de préstamos de los bancos dentro de la eurozona. El Banco Central Europeo (BCE) calcula y publica este tipo de interés.

e. Indicadores de percepción de riesgo

Spread de deuda soberana*

EMBI (Emerging Market Bond Index) ^{1/}	Spread actual (pb) (a)	Semana anterior (pb) (b)	4 sem atrás (pb)	29 de diciembre de 2023 (pb)	Un año atrás (pb)	Variación última semana (a-b)	Variación porcentual última semana (a/b)-1
	23 de febrero	16 de febrero	23 de enero				
Plus soberanos	331.0	343.0	364.0	345.0	384.8	-12	-3.5%
Colombia	297.0	302.0	318.0	272.0	395.0	-5	-1.7%
Argentina	1,683	1788.0	1892.0	1907.0	1979.0	-105	-5.9%
Brasil	200.0	203.0	206.0	200.0	245.0	-3	-1.5%
México	325.0	332.0	346.0	340.0	357.0	-7	-2.1%
Perú	157.0	157.0	176.0	160.0	189.0	0	0.0%
Venezuela	21,901	23788.0	20275.0	21422.0	39357.0	-1887	-7.9%
Turquía	297.0	304.0	340.0	300.0	491.0	-7	-2.3%
Sudáfrica	340.0	334.0	333.0	296.0	355.0	6	1.8%

Fuente: Bloomberg

EMBI plus: Emerging Markets Bond Index – EMBI + - es un índice creado por JP Morgan que mide los retornos totales de los instrumentos de deuda externa de los países emergentes, incluyendo bonos Brady en dólares y en otras monedas, préstamos, Eurobonos e instrumentos de deuda local denominados en dólares. Este indicador está concentrado en instrumentos de las tres principales economías de Latinoamérica (Brasil, México y Argentina) con una ponderación de 68%, dejando el resto para los otros países Latinoamericanos. Para el desarrollo de este informe, se considera el spread de dicho portafolio EMBI, sobre la curva cero cupón de los treasuries. EMBI plus país: Emerging Markets Bond Index (Embi +) calculado bajo los mismos criterios del EMBI PLUS considerando únicamente los títulos del respectivo país. Para el desarrollo de este informe, se considera el spread de dicho portafolio EMBI, sobre la curva cero cupón de los treasuries.

*A partir del 01/10/2018 los tickers de Bloomberg de Colombia, México, Brasil, Argentina y Perú corresponden a ELI GCOL index, ELI GMXN index y ELI GBRL index, ELI GARL index y ELI GPER index, respectivamente.

EMBI plus, EMBI Colombia, CDS, coeficientes de aversión al riesgo *

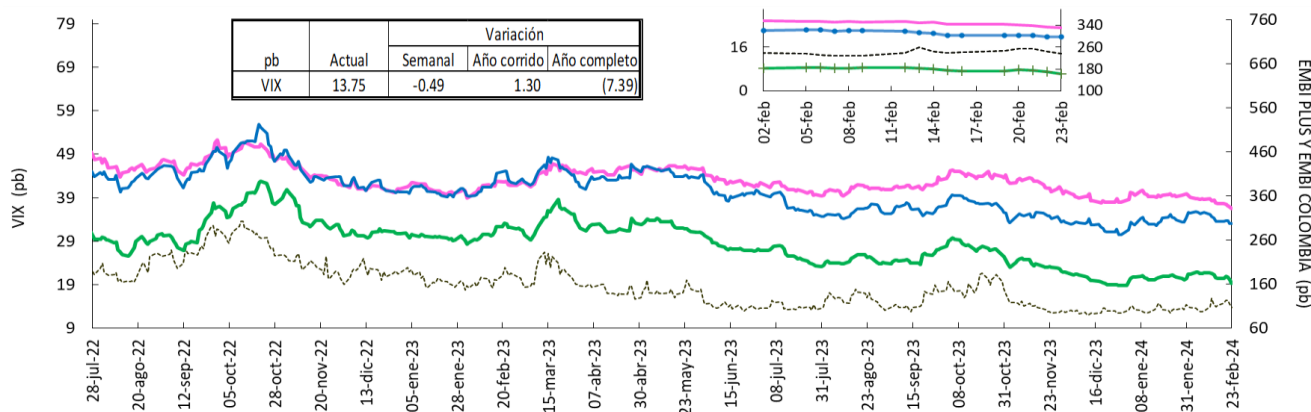

Fuente: Bloomberg, DOAM.
 ----- VIX (eje izquierdo) EMBI PLUS EMBI COLOMBIA CDS 5
 VIX: Índice de volatilidad del "Chicago Board Options Exchange SPX", que refleja la volatilidad implícita en las opciones sobre las acciones que componen el S&P 500. Se utiliza como un indicador que mide la aversión al riesgo de los inversionistas, la variación se presenta en términos absolutos. *El ticker del EMBI Colombia corresponde a ELI GCOL Index.

Credit Default Swap América Latina – 5 años

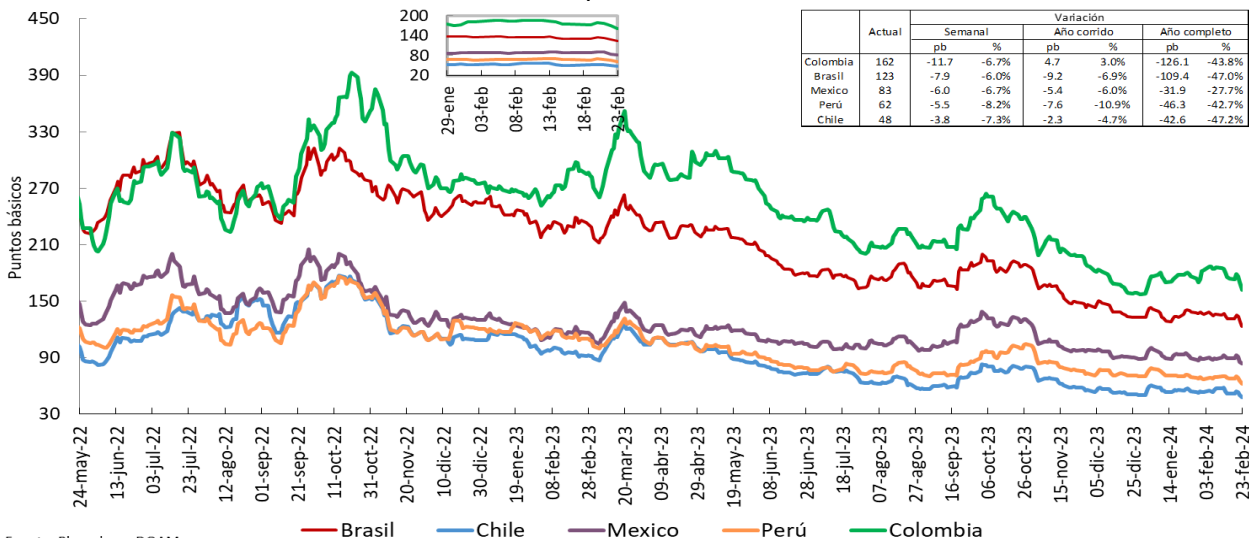

Fuente: Bloomberg, DOAM.
 *El ticker del EMBI de Colombia en Bloomberg corresponde a ELI GCOL index.
 Un Credit Default Swap (CDS) es un instrumento financiero por medio del cual se negocia el riesgo crediticio de un bono. El tenedor paga una prima (puntos básicos sobre el valor nominal del bono) a la entidad que ofrece el CDS a cambio de que esta responda por un valor nominal en caso que el emisor haga default. La valoración de un CDS se hace en puntos básicos sobre el valor nominal del bono y tiene una relación directa con el nivel de aversión al riesgo de los inversionistas. Es decir, entre mas alta sea la probabilidad de default, mayor será el valor del CDS y viceversa.

Credit Default Swap otros países – 5 años

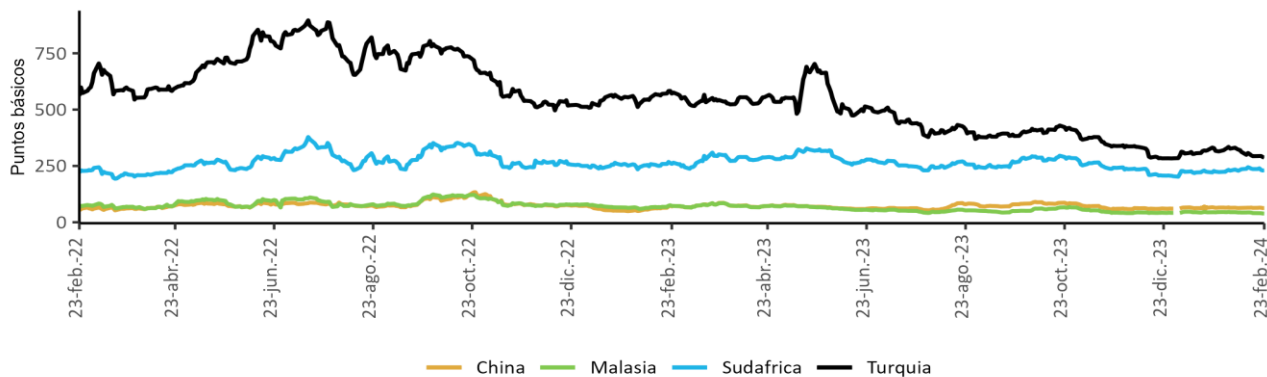

Fuente: Bloomberg, DOAM.

f. Mercado de renta fija

Bonos del tesoro americano

BONOS DEL TESORO AMERICANO ^{1/}	Tasa actual (%) (a) 23 de febrero	Semana anterior (%) (b) 16 de febrero	4 sem atrás (%)	29 de diciembre de 2023 (%)	Un año atrás (%)	Variación p.b. última semana (a-b)
0.25	5.40	5.37	5.35	5.33	4.81	2.95
0.50	5.35	5.33	5.23	5.26	5.08	1.50
2.00	4.69	4.64	4.33	4.25	4.70	4.9
5.00	4.28	4.28	4.04	3.85	4.11	0.6
10.00	4.25	4.28	4.13	3.88	3.88	-3.2
30.00	4.37	4.44	4.36	4.03	3.89	-6.6

Fuente: Bloomberg.

1/ Bonos genéricos de Bloomberg.

Bonos del tesoro americano

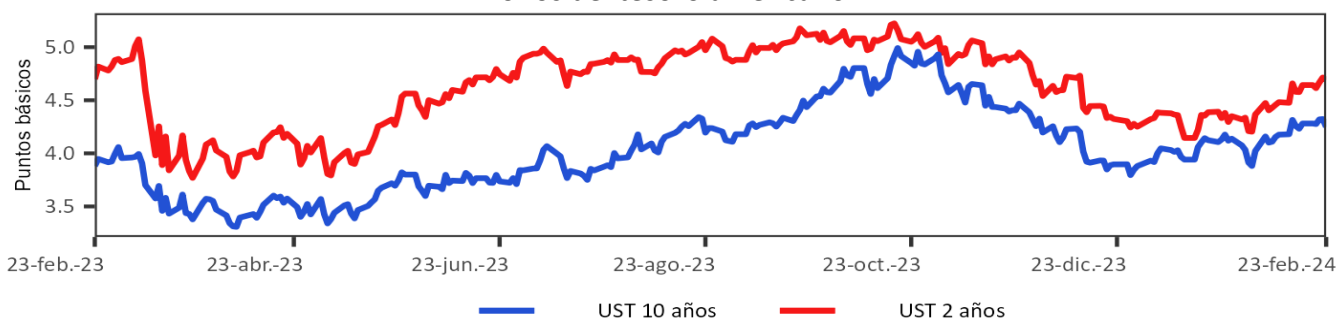

g. Mercado de renta variable

País	Índices accionarios	Nivel actual 23 de febrero	Variación			
			Semanal 16 de febrero	4 sem atrás 23 de enero	29 de diciembre de 2023	Un año atrás
EE UU	DOW JONES	39,132	1.3%	3.2%	3.8%	18.0%
EE UU	S&P500	5,089	1.7%	4.6%	6.7%	26.8%
EE UU	NASDAQ	15,997	1.4%	3.7%	6.6%	38.0%
Zona Euro	Euro Stoxx 50	4,873	2.2%	9.1%	7.8%	14.4%
Alemania	DAX	17,419	1.8%	4.8%	4.0%	12.6%
Argentina	MERVAL	1,105,610	3.8%	-8.4%	18.9%	345.8%
México	MEXBOL	56,660	-0.8%	2.1%	-1.3%	6.7%
Brasil (Sao Paulo)	IBOV	129,419	0.5%	0.9%	-3.6%	20.3%
Chile	IPSA	6,238	0.8%	5.3%	0.6%	18.6%
Venezuela	IBVC	50,808	-1.5%	-12.4%	-12.1%	80.8%
Perú	IGBVL	28,612	0.9%	8.0%	10.2%	32.8%
Colombia	MSCI COLCAP	1,290	2.7%	2.2%	8.0%	8.2%
Japón	NKY	39,099	1.6%	7.1%	16.8%	44.3%
China	SHANGAI SE	2,988	4.3%	7.8%	0.5%	-9.1%

Fuente: Bloomberg.

Índice de renta variable global (MXWO Index)

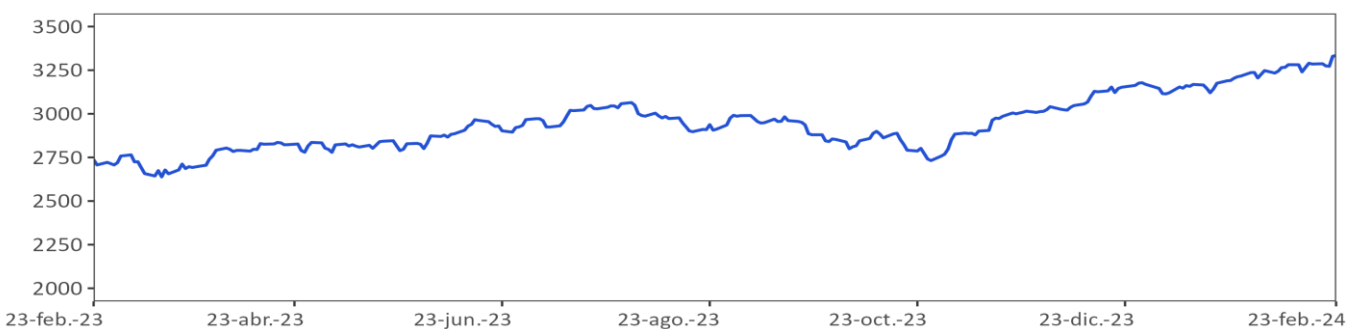

Fuente: Bloomberg.

MXWO index : Índice de capitalización que mide el rendimiento de las acciones de compañías de países desarrollados. Este Índice se deriva del MSCI de Morgan Stanley, el cual se conoce como el MSCI WORLD. La base del Índice MXWO es el 31 de diciembre de 1969.

Índice de renta variable de América Latina (MXLA Index)

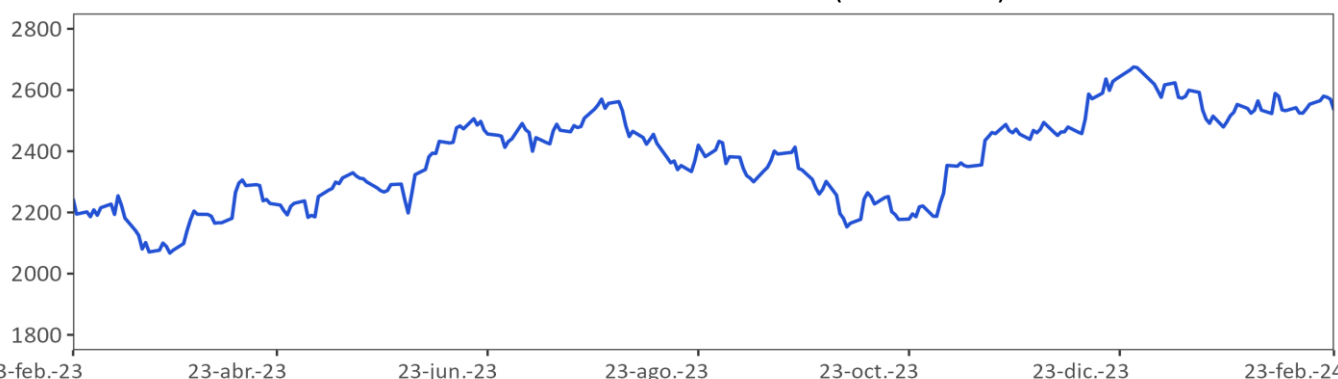

23-feb.-23
Fuente: Bloomberg.

MXLA index : Índice de capitalización que mide el rendimiento de las acciones de compañías de países de América Latina. Este Índice se deriva del MSCI de Morgan Stanley, el cual se conoce como el MSCI EM Latin América. La base del Índice MXLA es el 31 de diciembre de 1987.

h. Mercado cambiario

Depreciación de las principales monedas frente al Dólar Americano

TASAS DE CAMBIO Frente al dólar	Tasa Indirecta 23 de febrero	Tasa Directa 23 de febrero	Depreciación de las diferentes monedas frente al Dólar					
			Semanal 16 de febrero	4 semanas atrás	29 de diciembre de 2023	Un año atrás	Dos años atrás	Tres años atrás
Euro	1.08	0.92	-0.41%	0.3%	2.0%	-2.1%	4.5%	12.3%
Libra	1.27	0.79	-0.55%	0.1%	0.5%	-5.2%	6.9%	11.4%
AUD	0.66	1.52	-0.47%	0.3%	3.8%	3.7%	10.2%	20.5%
NZD	0.62	1.61	-1.17%	-1.5%	2.0%	0.5%	9.3%	18.4%
CAD	0.74	1.35	0.15%	0.3%	2.0%	-0.3%	6.1%	7.3%
Yen	0.01	150.51	0.20%	1.4%	6.7%	11.7%	30.9%	43.0%
NOK	0.09	10.5	0.26%	0.3%	3.6%	2.2%	18.5%	24.4%

Fuente: Bloomberg.

Depreciación de monedas de países emergentes frente al Dólar Americano (tasas de cierre)

TASA DE CAMBIO Países Emergentes	Tasa actual 23 de febrero	Depreciación de las diferentes monedas frente al Dólar					
		Semanal 16 de febrero	4 sem atrás 23 de enero	29 de diciembre de 2023	Un año atrás	Dos años atrás	Tres años atrás
Colombia	3,934.9	0.48%	0.0%	2.9%	-18.9%	0.5%	9.6%
Argentina	838.9	0.46%	2.1%	3.8%	329.5%	682.0%	837.0%
Brasil	5.0	0.56%	0.9%	2.9%	-2.7%	-0.2%	-8.2%
Venezuela*/**	36.3	0.06%	0.69%	1.3%	50.6%	NA	NA
Perú	3.8	-0.61%	0.7%	2.4%	-0.1%	1.6%	3.9%
México	17.1	0.35%	-1.1%	0.9%	-6.9%	-15.5%	-16.6%
Chile	980.5	0.93%	7.4%	11.3%	21.4%	24.1%	38.7%
Turquía	30.9	0.23%	2.2%	4.7%	64.0%	123.7%	334.9%
India	82.9	-0.08%	-0.3%	-0.3%	0.2%	11.2%	14.5%
Sudáfrica	19.3	2.28%	1.4%	5.2%	6.0%	27.6%	32.8%
Malasia	4.8	-0.04%	1.0%	4.0%	7.7%	14.2%	18.2%

Fuente: Bloomberg. SET FX – Tasa promedio

* Venezuela: Con el cambio de denominación de Bolívar a Bolívar Soberano, cambio la metodología para el cálculo de la Tasa de Cambio, por tal motivo no es posible realizar el cálculo de la depreciación dos y tres años atrás. ** Venezuela: Con el cambio de Bolívar Soberano a Bolívar Digital, los valores de la moneda anteriores al 1 de octubre de 2021 se dividieron sobre un millón.

Depreciación del Peso frente a otras monedas

TASAS DE CAMBIO Peso frente a otras monedas	Tasa actual 23 de febrero	Depreciación del Peso frente a las diferentes monedas					
		Semanal 16 de febrero	4 sem atrás 23 de enero	29 de diciembre de 2023	Un año atrás	Dos años atrás	Tres años atrás
COP/Euro	4,257.9	0.89%	-0.3%	0.9%	-17.2%	-3.8%	-2.4%
COP/Libra	4,986.3	1.04%	-0.1%	2.5%	-14.4%	-5.9%	-1.6%
COP/Yen	26.1	0.28%	-1.4%	-3.5%	-27.4%	-23.2%	-23.4%
COP/Sol Peruano	1,036.6	1.09%	-0.8%	0.5%	-18.8%	-1.1%	5.5%
COP/Peso Chileno	4.0	-0.45%	-6.9%	-7.5%	-33.2%	-19.0%	-21.0%
COP/Real Brasileiro	787.9	-0.08%	-0.9%	0.0%	-16.7%	0.8%	19.4%
COP/Peso Mexicano	229.9	0.12%	1.1%	2.1%	-12.9%	18.9%	31.5%

Fuente: Bloomberg, cálculos Banrep

Índice DXY

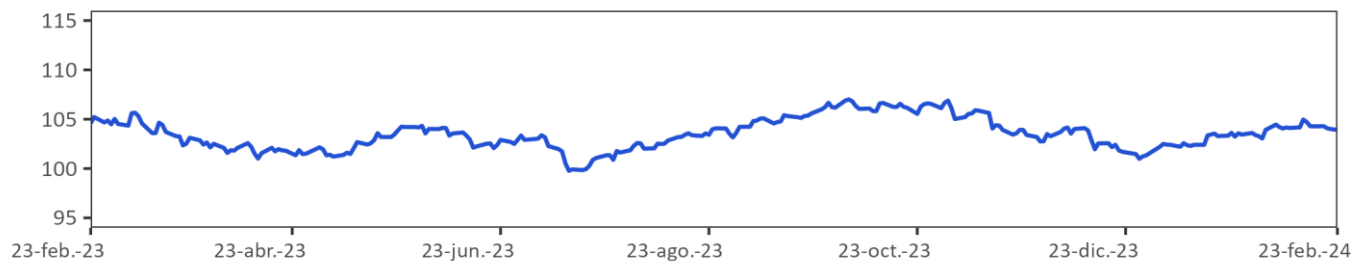

Fuente: Bloomberg

DXY index: Es un promedio ponderado del valor del dólar contra las monedas de un grupo de países que son los principales socios comerciales de Estados Unidos, entre los cuales se encuentran las siguientes monedas: El euro, el yen japonés, la libra esterlina, el dólar canadiense, la corona sueca y el franco suizo.

Índice de monedas de América Latina

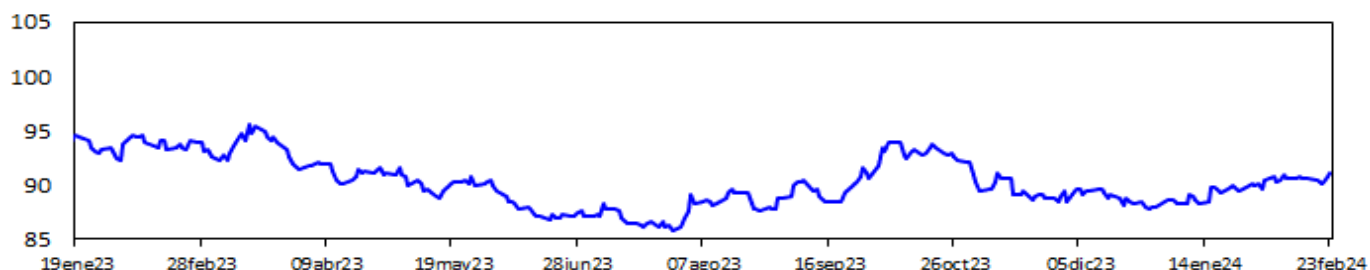

Fuente: Bloomberg. Cálculos: Banrep. El índice toma base 100 el 3 de enero de 2022 y se construye teniendo en cuenta las siguientes monedas y ponderaciones: real brasileño (36.67%), peso mexicano (36.67%), peso chileno (13.33%), peso colombiano (7.78%) y sol peruano (5.56%). Un aumento del índice corresponde a una depreciación de las monedas analizadas frente al dólar.

i. Precios de las materias primas

Materias Primas Producto	Nivel actual Dólares 23 de febrero	Variación					
		Semanal 16 de febrero	Frente a 31 de enero	4 semanas atrás	29 de diciembre de 2023	Un año atrás	
Índice General	CRB INDEX	270.8	-0.6%	-0.6%	1.0%	2.7%	1.5%
Exportaciones	Café	1.9	0.1%	-1.6%	-1.0%	1.4%	-1.4%
Exportaciones	Azúcar	22.6	-2.0%	-6.3%	-4.8%	9.9%	4.8%
Exportaciones	Petróleo WTI	76.5	-3.4%	0.8%	2.9%	6.8%	1.5%
Exportaciones	Carbón	93.4	-1.2%	-6.2%	-11.5%	-13.8%	-32.8%
Exportaciones	Oro	2,035.4	1.1%	-0.2%	0.3%	-1.3%	11.7%
Exportaciones	Níquel	17,180.0	6.8%	6.9%	7.3%	5.4%	-32.9%
Exportaciones	Aceite de Palma	3,853.0	1.2%	1.4%	-2.4%	3.5%	-9.0%
Importaciones	Trigo	573.5	2.3%	-3.7%	-3.9%	-8.7%	-22.3%
Importaciones	Maíz	399.8	-4.0%	-10.8%	-10.5%	-15.2%	-39.5%
Importaciones	Cacao	5,754.7	7.7%	19.9%	25.3%	36.0%	107.7%
Importaciones	Algodón	0.9	-0.7%	8.9%	9.6%	15.2%	10.5%
Importaciones	Soya	1,133.0	-3.3%	-7.3%	-8.6%	-12.4%	-26.2%
Importaciones	Acero	922.0	-0.8%	-4.3%	-13.8%	-18.8%	-6.5%
Importaciones	Hierro	967.5	-1.4%	-8.3%	-7.4%	-7.2%	3.7%
Otros	Plata	23.0	-2.0%	0.0%	2.3%	2.3%	7.7%
Otros	Cobre	388.0	1.1%	-0.7%	2.3%	-0.3%	-4.4%
Otros	Aluminio	2,157.0	-2.1%	-3.4%	0.6%	-7.6%	-8.9%
Otros	Ganado	180.7	0.1%	3.0%	4.0%	5.0%	12.0%
Otros	Petróleo Brent	81.6	-2.2%	1.3%	2.6%	5.9%	-0.7%

Fuente: Bloomberg

Precio del petróleo: precio del futuro más cercano a vencer de un barril de petróleo crudo (en dólares).

Precio del carbón: precio de contado FOB de una tonelada de carbón en el New York mercantile exchange (en dólares).

Precio del café: precio de una libra de café colombiano cotizado en la bolsa de New York (en dólares).

Precio del algodón: corresponde a un descuento sobre el contrato de futuros más activamente transado en New York.

Precio del oro: precio de contado de una onza de oro (en dólares).

Precio del trigo: precio de contado de un saco de trigo rojo suave de invierno en Chicago (en dólares).

Precio de la plata: precio de contado de una onza de plata (en dólares).

Precio del cobre: precio de contado de una tonelada métrica de cobre según London Metal Exchange (en dólares).

Precio del aluminio: precio de contado de una tonelada métrica de aluminio según London Metal Exchange (en dólares).

Precio del níquel: precio de contado de una tonelada métrica de níquel según London Metal Exchange (en dólares).

Aceite de palma: promedio ponderado del precio diario de una tonelada métrica de aceite de palma, para este promedio, si el mes corriente es enero, el precio en este mes será el precio de contado y el precio de los meses siguientes (febrero, marzo y abril) será el precio de los respectivos contratos. Estos son los precios del mercado de Malasia según el Malaysian Palm Oil Borrad (en dólares).

Precio del maíz: precio de contado de un saco de maíz amarillo en Chicago (en dólares).

Precio del azúcar: precio global de contado de una libra de azúcar (Fuente: International Sugar Organization-en centavos de dólar)

Precio del cacao: precio diario calculado como el promedio de los tres futuros de cocoa más cercanos transado en Londres y New York.

Precio del ganado: precio de contado del ganado vivo en el mercado de Estados Unidos (en dólares).

Precio de la Soya: precio de contado de un Bushel de soya amarilla en Chicago (en dólares).

Precios materias primas - Agrícolas
(Base 100 = 23 febrero 2023)

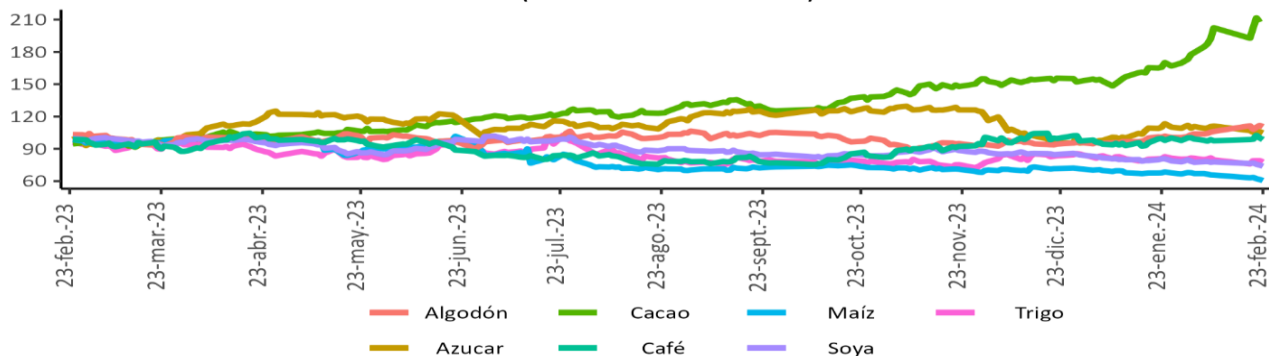

Precios materias primas - Industriales y metales preciosos
(Base 100 = 23 febrero 2023)

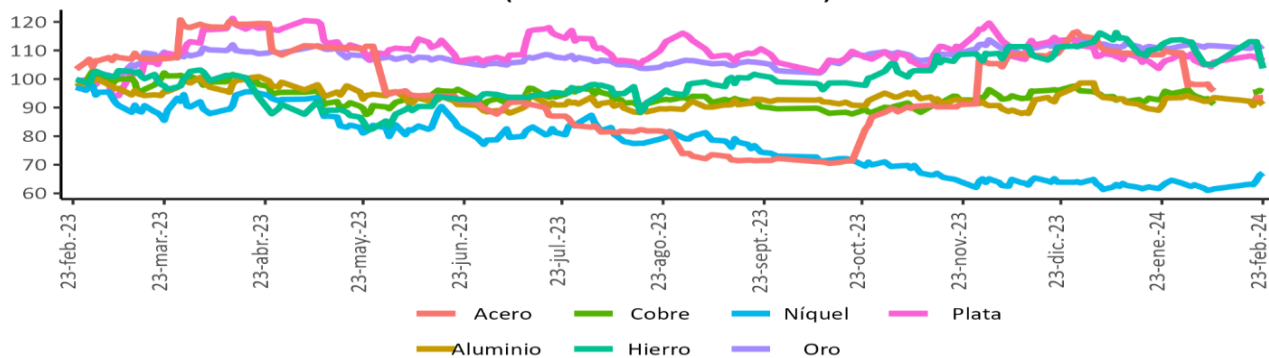

Precios materias primas - Energéticos
(Base 100 = 23 febrero 2023)

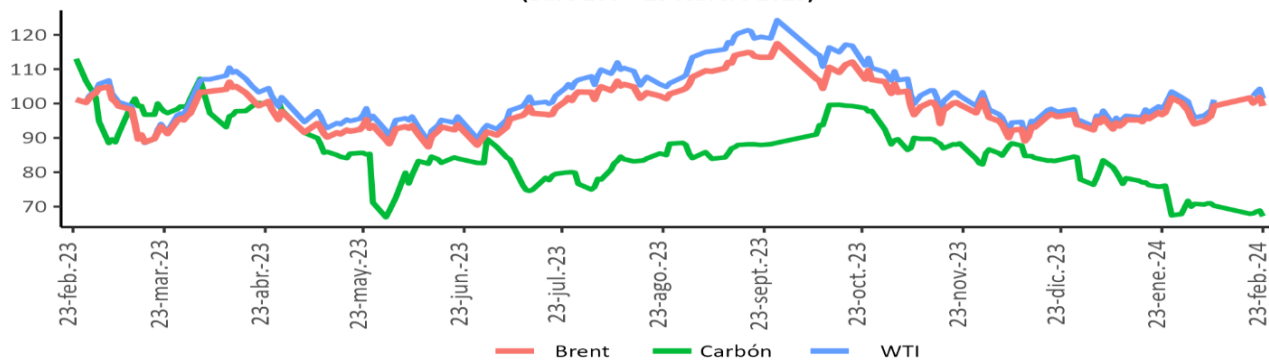

Fuente: Bloomberg

Índice de materias primas (CRB Index)

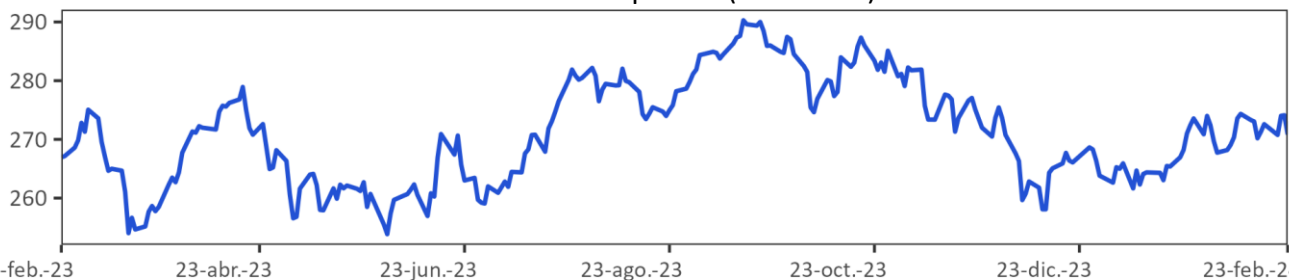

Fuente: Bloomberg.

CRB index: Es un promedio aritmético de precios de futuros de una canasta de materias primas, entre los cuales se encuentra oro, plata, textiles, ganado vivo, café, azúcar, entre otros. La base del índice CRB es el 4 de noviembre de 1956 con un valor de 107.92.

12. Mercado cambiario en Colombia

a. Tasas y volúmenes del mercado de contado

Evolución de la tasa de cambio

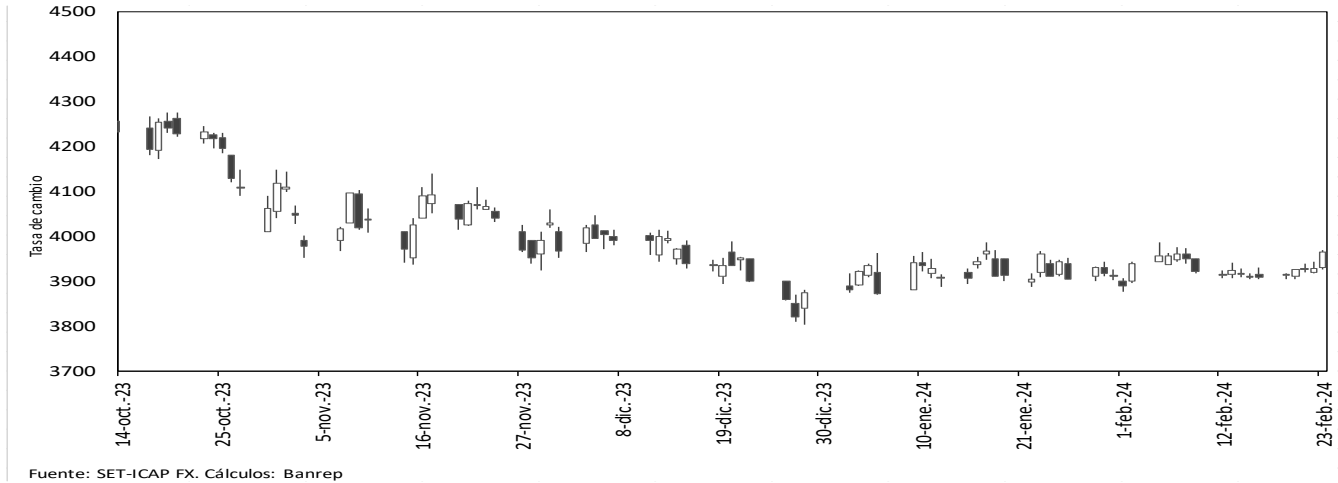

Fuente: SET-ICAP FX. Cálculos: Banrep

El gráfico presenta los precios de apertura, cierre, máximos y mínimos durante el día, reflejándose en la amplitud de la vela y su color. Una vela negra indica apreciación y una blanca indica depreciación de la tasa de cambio en la jornada.

2024	23-ene	02-feb	09-feb	16-feb	23-feb	Variación semanal	Variación 4 semanas
Tasa promedio	3935.40	3929.85	3924.98	3916.12	3949.05	32.93	13.65
Depreciación año completo	-13.50%	-14.29%	-17.23%	-21.08%	493501.52%	0.84%	0.35%
Depreciación año corrido	2.94%	2.80%	2.67%	2.44%	799778.85%		

Fuente: Tasa de Cambio promedio SET-FX

Volumen transado promedio de 90 días (cifras en millones de dólares)

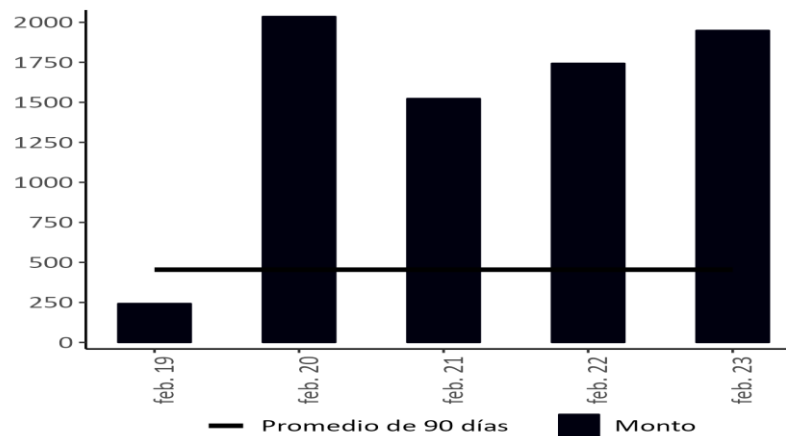

Fuente: Set-FX

Nota: Incluye operaciones entre IMC realizadas en el mercado de contado y aquellas que tienen como origen un derivado. No incluye operaciones FIX ni Next day.

b. Tasas y volúmenes del mercado a futuro

Monto Negociado Diario de Futuros Peso-Dólar (Millones de USD)

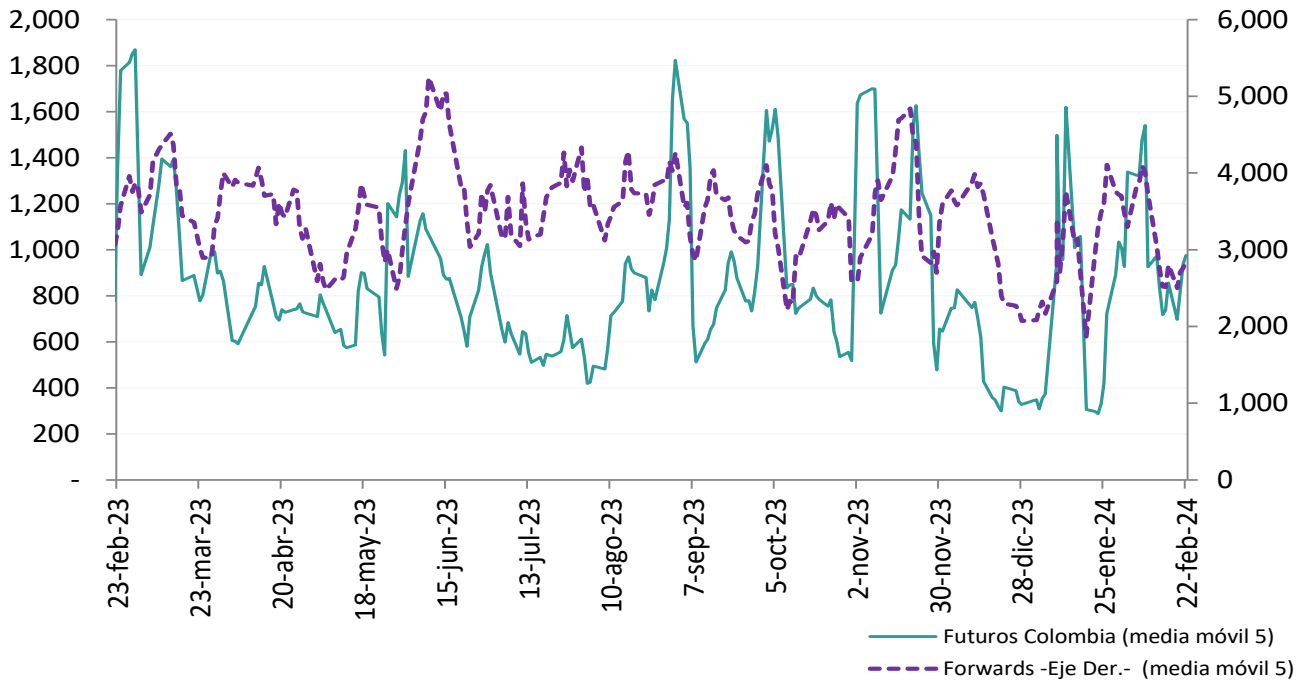

Fuente: Sistemas de negociación y registro de divisas (Forwards), CRCC (Futuros). **Cálculos:** DOAM.

Tasa de interés doméstica equivalente* (promedio móvil 5 días)

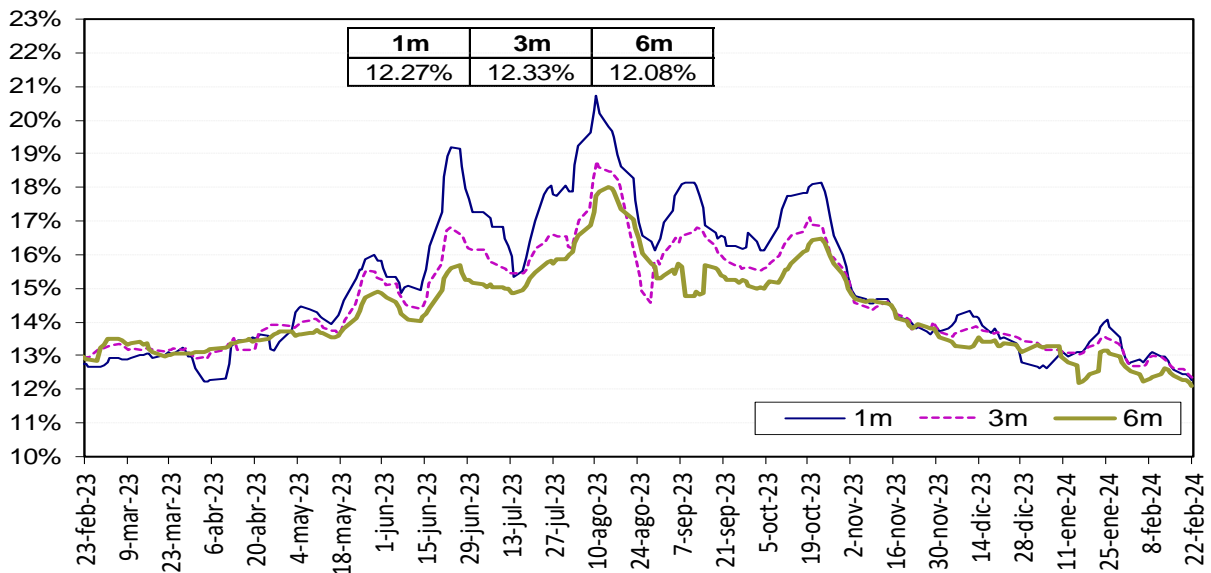

La tasa de interés doméstica equivalente es obtenida de la relación de equilibrio que debe existir entre la misma, la tasa de interés externa y la devaluación implícita en los contratos a futuro de peso dólar para que no existan oportunidades de arbitraje. La fórmula para el cálculo es $(1+i) = (F/S) (1+i^*)$, en donde i es la tasa de interés doméstica, F es el promedio ponderado de los precios en los contratos a futuro para el plazo (forwards), S es el precio del dólar en el mercado de contado, e i^* es la tasa de interés externa al plazo especificado (SOFR).

Fuente: Bloomberg y Banco de la República, cálculos DOAM.

Devaluación Implícita (Observada - Teórica*)

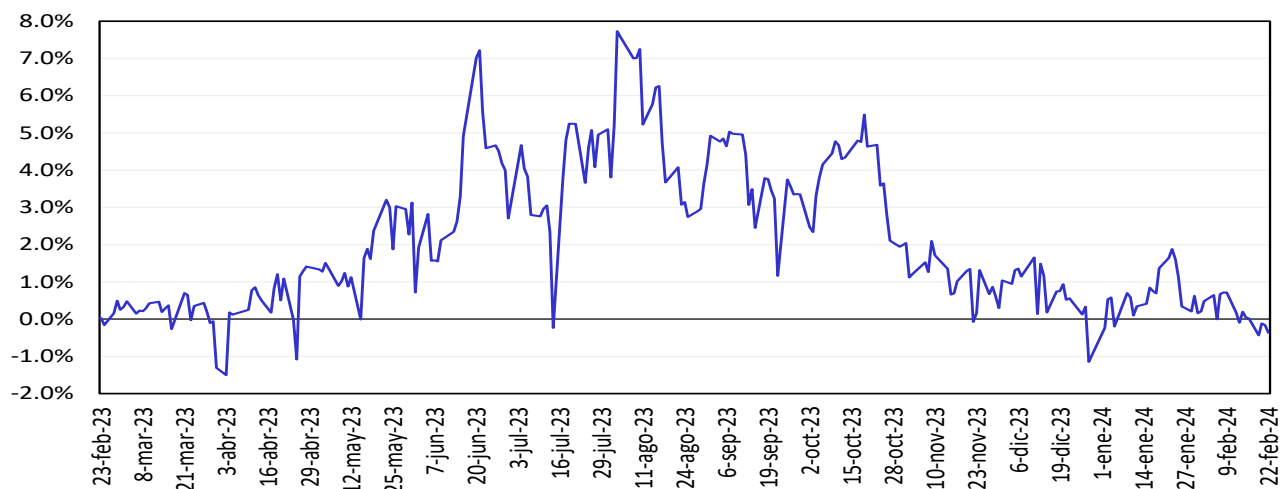

Fuente: Bloomberg y Banco de la República, cálculos DOAM.

13. Mercado de deuda pública en Colombia

a. Emisiones de deuda pública

TES	Plazo remanente (años)	Fecha de vencimiento	Última subasta*		Subasta anterior		Diferencia (pb)
			Tasa (%)	Fecha	Tasa (%)	Fecha	
Corto plazo	0,0	5 mar 24	11,36	30 may 23	11,39	23 may 23	-3
Corto plazo	0,3	5 jun 24	11,05	29 ago 23	11,39	22 ago 23	-34
Corto plazo	0,5	4 sep 24	11,88	28 nov 23	11,90	21 nov 23	-2
Corto plazo	0,8	4 dic 24	10,32	20 feb 24	10,54	13 feb 24	-22
Pesos	0,4	24 jul 24	6,79	25 mar 15	6,96	11 mar 15	-17
Pesos	1,8	26 nov 25	5,41	14 ago 19	5,30	24 jul 19	11
Pesos	2,5	26 ago 26	6,39	11 oct 17	6,58	9 oct 17	-19
Pesos	3,7	3 nov 27	6,13	9 jun 21	6,54	26 may 21	-40
Pesos	4,2	28 abr 28	5,81	14 ago 19	5,71	24 jul 19	10
Pesos	6,6	18 sep 30	7,25	26 sep 16	7,24	14 sep 16	1
Pesos	7,1	26 mar 31	13,50	12 oct 22	12,61	28 sep 22	89
Pesos	8,3	30 jun 32	7,47	24 oct 18	7,30	10 oct 18	17
Pesos	9,0	9 feb 33	9,76	14 feb 24	9,62	24 ene 24	14
Pesos	10,6	18 oct 34	6,10	25 nov 20	6,26	11 nov 20	-15
Pesos	12,4	9 jul 36	8,72	24 nov 21	8,07	10 nov 21	65
Pesos	18,3	28 may 42	10,19	14 feb 24	10,04	24 ene 24	15
Pesos	26,7	26 oct 50	10,18	14 feb 24	9,94	24 ene 24	24
UVR	1,2	7 may 25	3,07	15 feb 17	3,03	2 ago 17	4
UVR	3,1	17 mar 27	2,90	1 abr 20	1,88	19 feb 20	102
UVR	5,1	18 abr 29	3,75	21 feb 24	3,75	7 feb 24	0
UVR	9,1	25 mar 33	3,35	17 jun 20	3,11	3 jun 20	24
UVR	11,1	4 abr 35	3,62	20 feb 19	3,63	6 feb 19	-1
UVR	13,0	25 feb 37	4,50	21 feb 24	4,43	7 feb 24	7
UVR	25,3	16 jun 49	4,39	21 feb 24	4,36	7 feb 24	4
Verdes	7,1	26 mar 31	10,06	14 dic 23	11,55	29 jun 22	-149

Fuente: Departamento de Operaciones y Análisis de Mercados.

*Corresponde a las emisiones por subasta primaria.

b. Curva de rendimientos de la deuda pública.

Curva de rendimientos de TES en pesos

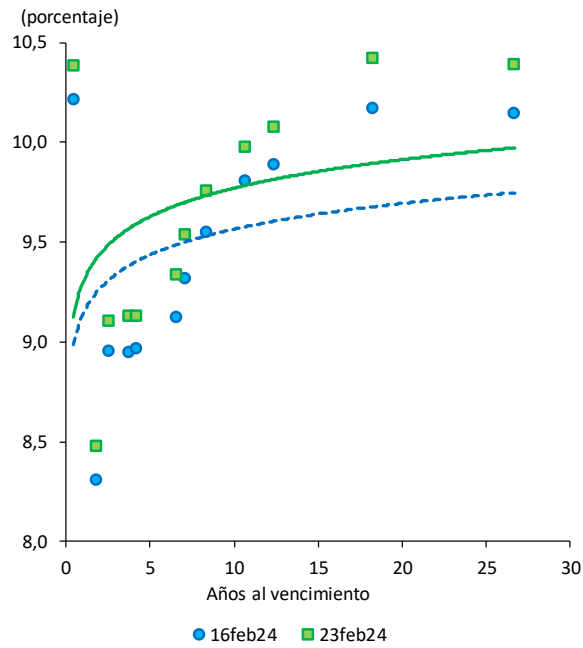

Referencia	Variación semanal (pb)
TES Ago 2026	15
TES Abr 2028	17
TES Sep 2030	21
TES Jun 2032	20
TES May 2042	25
TES Oct 2050	24

Fuente: SEN y Master Trader. Cálculos: Departamento de Operaciones y Análisis de Mercados.

Curvas cero cupón TES UVR

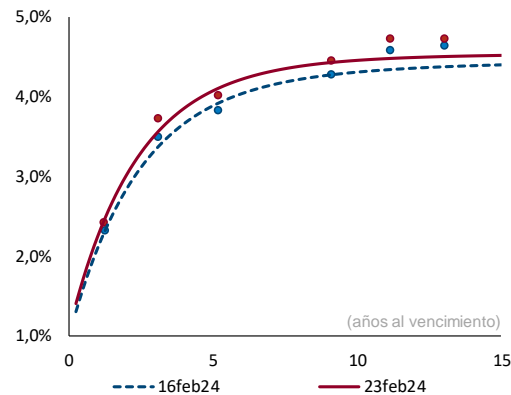

Plazo (años)	2	3	5	10
Cambio (pb)	18	19	19	15

Fuente: SEN y Master Trader. Cálculos: Departamento de Operaciones y Análisis de Mercados. Las curvas se calculan mediante la metodología de Nelson & Siegel.

c. Compras netas de deuda pública

Negociación* TES en Pesos (Compras - Ventas)		Corrido del 2024	Desde Anuncio JP Morgan	Movimiento Neto del 17 al 22 de febrero de 2024	Tramo Corto (0-3 años)	Tramo Medio (3-5 años)	Tramo Largo (>5 años)	Movimiento del 17 al 23 de febrero de 2024	Corrido de febrero de 2024
Bancos Comerciales		2,409	9,147	280	288	(140)	732	880	625
Compañía de Financiamiento Comercial		-	(12)	-	-	-	-	-	-
Cooperativas		-	-	-	-	-	-	-	-
Corporaciones Financieras		(321)	(558)	(100)	(139)	18	(4)	(125)	(290)
TOTAL ESTABLECIMIENTOS DE CRÉDITO		2,087	8,577	180	149	(122)	728	755	335
Fondos de Pensiones y Cesantías		5	22	(12)	(12)	-	-	(12)	6
Propia		-	-	-	-	-	-	-	-
Terceros		3,691	44,884	406	-	383	20	403	1,192
Administración FONPET		-	(7,666)	-	-	-	-	-	-
Fondos de Pensiones - Prima Media		-	(70)	-	-	-	-	-	-
Total Fondos de Pensiones y Cesantías		3,696	44,836	394	(12)	383	20	391	1,198
Sociedades Comisionistas de Bolsa		69	571	(117)	(17)	(51)	(78)	(146)	(3)
Propia		-	-	-	-	-	-	-	-
Terceros		154	310	6	7	(15)	5	(4)	40
Extranjeros		-	0	-	-	-	-	-	-
FIC		-	(172)	-	-	-	-	-	-
Total Sociedades Comisionistas de Bolsa		223	881	(111)	(10)	(67)	(73)	(150)	37
Sociedades Fiduciarias		(11)	(1,315)	1	-	(3)	5	2	5
Propia		241	89,773	201	111	(2)	138	247	729
Terceros		-	-	-	-	-	-	-	-
Extranjeros***		(683)	84,495	(6)	26	(22)	(12)	(8)	282
Extranjeros (TES verdes)***		(62)	2,030	-	-	-	-	-	(49)
FIC		915	2,228	79	85	16	43	144	218
Pasivos Pensionales		13	(6,202)	4	1	(1)	(3)	(3)	39
Administración FONPET		-	(7,827)	-	-	-	-	-	-
Total Sociedades Fiduciarias		230	88,457	202	111	(5)	143	249	734
Compañías de Seguros y Capitalización		267	4,219	35	2	2	54	58	110
Propia		-	(14)	-	-	-	-	-	-
Terceros		-	(14)	-	-	-	-	-	-
Pasivos Pensionales		-	-	-	-	-	-	-	-
Total Compañías de Seguros y Capitalización		267	4,205	35	2	2	54	58	110
Sociedades Administradoras de Inversión		-	(3)	-	-	-	-	-	-
Propia		-	(23)	-	-	-	-	-	-
Terceros		-	(23)	-	-	-	-	-	-
FIC		-	(23)	-	-	-	-	-	-
Total Sociedades Administradoras de Inversión		-	(26)	-	-	-	-	-	-
TOTAL ENTIDADES FINANCIERAS NO BANCARIAS		4,415	138,353	519	90	312	144	547	2,077
Total Entidades Financieras Especiales**		451	5,670	251	100	125	29	254	359
Total Entidades Públicas****		(1,066)	51,144	(709)	(1,016)	(200)	(99)	(1,315)	(1,078)
Administración FONPET		-	16,586	-	-	-	-	-	-
Otros*****		158	(9,983)	22	22	-	-	22	112
Extranjeros		-	0	-	-	-	-	-	-
TOTAL MOVIMIENTO NETO		6,046	193,760	263	(655)	115	802	263	1,805

Negociación* TES UVR (Compras - Ventas)		Corrido del 2024	Desde Anuncio JP Morgan	Movimiento Neto del 17 al 22 de febrero de 2024	Tramo Corto (0-3 años)	Tramo Medio (3-5 años)	Tramo Largo (>5 años)	Movimiento del 17 al 23 de febrero de 2024	Corrido de febrero de 2024
Bancos Comerciales		166	5,796	152	(1)	(93)	339	245	(637)
Compañía de Financiamiento Comercial		(0)	(1)	(5)	-	-	(5)	(5)	(0)
Cooperativas		-	-	-	-	-	-	-	-
Corporaciones Financieras		(21)	62	29	(4)	22	49	67	338
TOTAL ESTABLECIMIENTOS DE CRÉDITO		145	5,858	176	(4)	(71)	383	307	(299)
Fondos de Pensiones y Cesantías		-	100	-	-	-	-	-	-
Propia		-	-	-	-	-	-	-	-
Terceros		1,472	20,219	176	(64)	24	114	73	864
Administración FONPET		-	(2,762)	-	-	-	-	-	-
Fondos de Pensiones - Prima Media		-	(21)	-	-	-	-	-	-
Total Fondos de Pensiones y Cesantías		1,472	20,299	176	(64)	24	114	73	864
Sociedades Comisionistas de Bolsa		69	(185)	67	(5)	28	56	79	123
Propia		53	48	26	-	19	7	26	60
Terceros		-	(38)	-	-	-	-	-	-
Extranjeros		-	(63)	-	-	-	-	-	-
FIC		-	-	-	-	-	-	-	-
Total Sociedades Comisionistas de Bolsa		122	(138)	93	(5)	48	63	106	183
Sociedades Fiduciarias		28	(24)	2	-	2	-	2	21
Propia		(245)	24,243	27	74	12	(30)	55	212
Terceros		-	-	-	-	-	-	-	-
Extranjeros***		(1,535)	3,205	(126)	-	-	(126)	(126)	(362)
FIC		143	19	27	18	5	(1)	22	52
Pasivos Pensionales		(14)	(963)	-	-	-	-	-	(3)
Administración FONPET		-	(2,956)	-	-	-	-	-	-
Total Sociedades Fiduciarias		(217)	24,219	29	74	14	(30)	57	233
Compañías de Seguros y Capitalización		109	10,802	67	-	-	105	105	134
Propia		-	(3)	-	-	-	-	-	-
Terceros		-	(2)	-	-	-	-	-	-
Pasivos Pensionales		-	-	-	-	-	-	-	-
Total Compañías de Seguros y Capitalización		109	10,798	67	-	-	105	105	134
Sociedades Administradoras de Inversión		-	(0)	-	-	-	-	-	-
Propia		-	(14)	-	-	-	-	-	-
Terceros		-	(14)	-	-	-	-	-	-
FIC		-	(14)	-	-	-	-	-	-
Total Sociedades Administradoras de Inversión		-	(14)	-	-	-	-	-	-
TOTAL ENTIDADES FINANCIERAS NO BANCARIAS		1,485	55,164	365	4	86	250	340	1,415
Total Entidades Financieras Especiales**		(25)	(155)	-	-	-	-	-	(4)
Total Entidades Públicas****		1,111	13,463	(72)	(72)	(14)	(94)	(181)	129
Administración FONPET		-	657	-	-	-	-	-	-
Otros*****		8	303	6	-	-	8	8	3
Extranjeros		-	(0)	-	-	-	-	-	-
TOTAL MOVIMIENTO NETO		2,724	74,632	475	(72)	-	547	475	1,244

Cifras en Miles de Millones de Pesos. Fuente: banrep. Información actualizada al 23 de febrero de 2024

Los valores que se muestran en la tabla corresponden a los montos negociados en cada fecha y liquidados hasta el 23 de febrero de 2024. Dado lo anterior esta información puede estar sujeta a cambios.

*Corresponde a los flujos nominales por operaciones compra-venta contra pago (420 y 422) y transferencias (423). Además, se incluyen las emisiones, vencimientos y redenciones anticipadas.

**Las entidades financieras especiales son Fogafin, Bancolombia, ICETEX, Fogacoop, las Cajas Promotoras de Vivienda de la Nación, la FDN, entre otras.

*** Los recursos de extranjeros son mayoritariamente administrados por BNP Paribas, Cititrust, Corbanca Trust y Fiduciaria Bogotá.

**** Dentro de las Entidades Públicas se registran los movimientos del Banco de la República.

***** Dentro de Otros se registran los movimientos de la Bolsa de Valores de Colombia, DECEVAL, la Cámara de Riesgo Central de Contraparte y Personas Jurídicas.

d. Inversionistas extranjeros en el mercado de deuda pública

Compras Netas de TES por parte de Inversionistas Extranjeros

		Corrido de 2024	Desde Anuncio JP Morgan	Corrido de febrero	Saldo Compras Netas al 23 de febrero del 2024	% Saldo Disponible TES Pesos o UVR	% Saldo Total TES
Spot	Pesos	\$ (746)	\$ 86,524	\$ 231	\$ 98,467	29.5%	19.3%
	UVR	\$ (1,535)	\$ 3,167	\$ (362)	\$ 6,565	3.7%	1.3%
Forward*	Pesos	\$ 2,450	\$ 2,164	\$ 891	\$ 7,127	2.1%	1.4%
	UVR	\$ 346	\$ (2)	\$ (107)	\$ 136	0.1%	0.0%

Cifras en miles de millones de pesos. * Información disponible hasta el 23 de febrero de 2024

** Los valores que se muestran en la tabla corresponden a los montos negociados en cada fecha y liquidados hasta el 23 de febrero de 2024.

Dado lo anterior esta información puede estar sujeta a cambios.

Saldo del Offshore en TES pesos los mercados spot y forward como porcentaje del saldo disponible

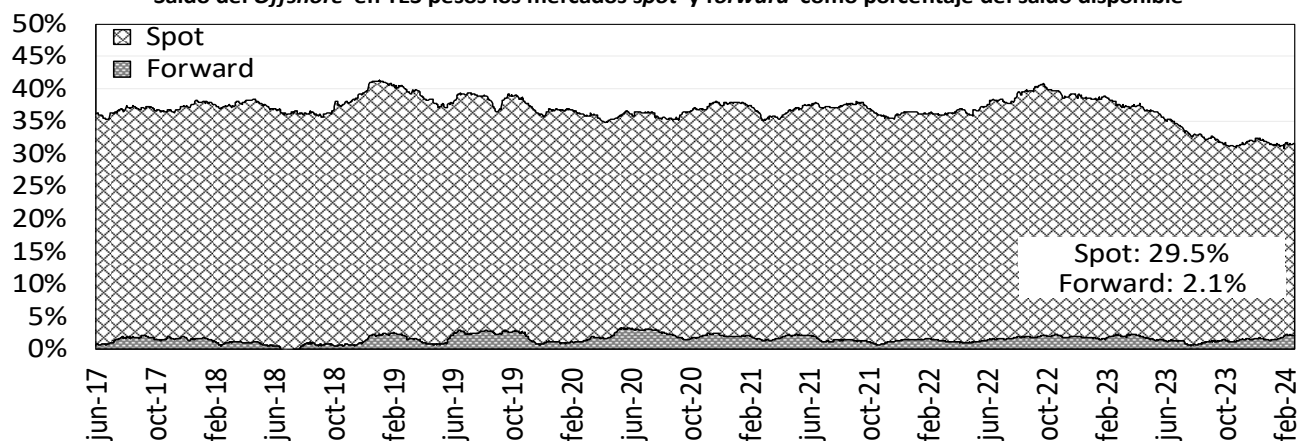

Saldo del Offshore en TES Pesos y UVR como porcentaje del saldo total (mercado spot)

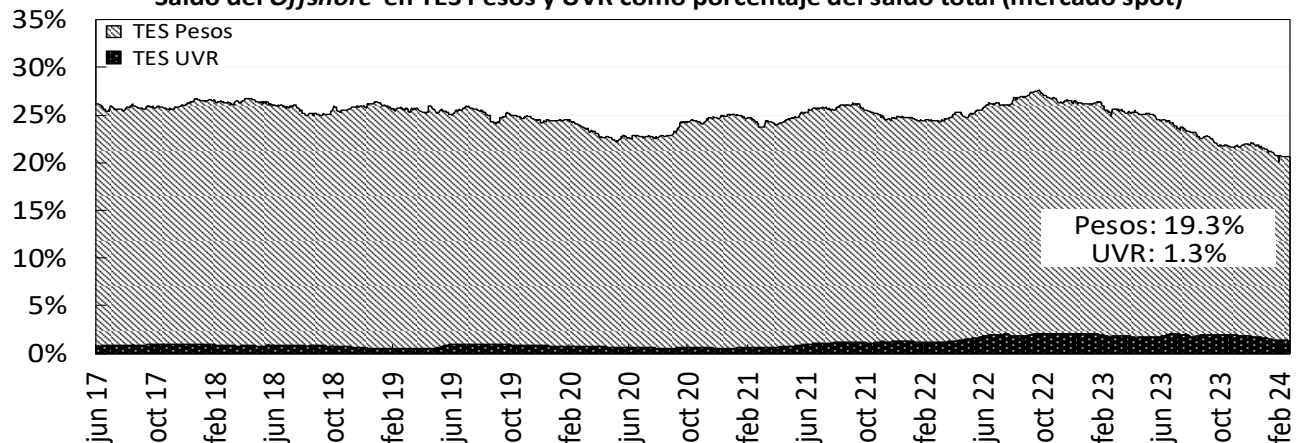

Fuente: Banco de la República

e. Bonos de deuda pública denominados en dólares

BONOS EN DOLARES	may-24	ene-26	abr-27	mar-29	ene-30	abr-31	abr-32	abr-33	feb-34	sep-37	ene-41	feb-42	feb-44	jun-45	may-49	may-51	feb-61
Spread Actual	147	128	156	227	244	259	271	302	310	323	322	303	324	320	320	302	278
Spread Semana Anterior	143	138	164	236	251	265	275	306	316	327	328	311	328	323	325	306	281
Diferencia Semana Anterior	4	-10	-8	-9	-7	-6	-4	-4	-6	-4	-6	-8	-4	-3	-5	-4	-3
Precio Actual	100.25	97.37	93.96	91.29	82.07	79.15	77.10	104.66	100.99	98.37	85.64	67.04	78.59	71.98	72.93	61.63	57.61
Precio Semana Anterior	100.29	97.25	93.81	90.94	81.69	78.76	76.76	104.19	100.43	97.65	84.71	66.07	77.82	71.34	71.99	60.79	56.84
Diferencia Semana Anterior	-4	12	15	35	38	39	34	47	56	72	93	97	77	64	94	84	77
Rendimiento Actual	6.9	6.0	6.0	6.6	6.7	6.9	7.0	7.3	7.4	7.6	7.7	7.5	7.8	7.7	7.6	7.4	7.2
Rendimiento Semana Anterior	6.9	6.0	6.0	6.6	6.8	6.9	7.0	7.4	7.4	7.7	7.8	7.6	7.8	7.8	7.7	7.5	7.2
Diferencia Semana Anterior	0.50	-0.60	-0.40	-0.80	-0.80	-0.70	-0.50	-0.70	-0.80	-0.90	-1.10	-1.30	-0.90	-0.80	-1.10	-1.00	-0.90

Las diferencias semanales y el Spread en p.b.

Fuente: Minhacienda.

Información Actualizada al viernes 23 de febrero

14. Mercado de renta variable en Colombia

	febrero 23	Variación			
		1 semana	1 mes	Año Corrido	Año Completo
MSCI COLCAP	1290.31	2.65%	2.15%	7.96%	8.23%
Monto Promedio Diario Semanal	96.15 *	178.7%	78.53%	236.9%	155.2%

A partir del 28 de mayo de 2021 se toma la información del MSCI COLCAP, antes de esto corresponde al índice COLCAP.

* Miles de millones de pesos

MSCI Colcap y volumen diario transado en las acciones que lo componen

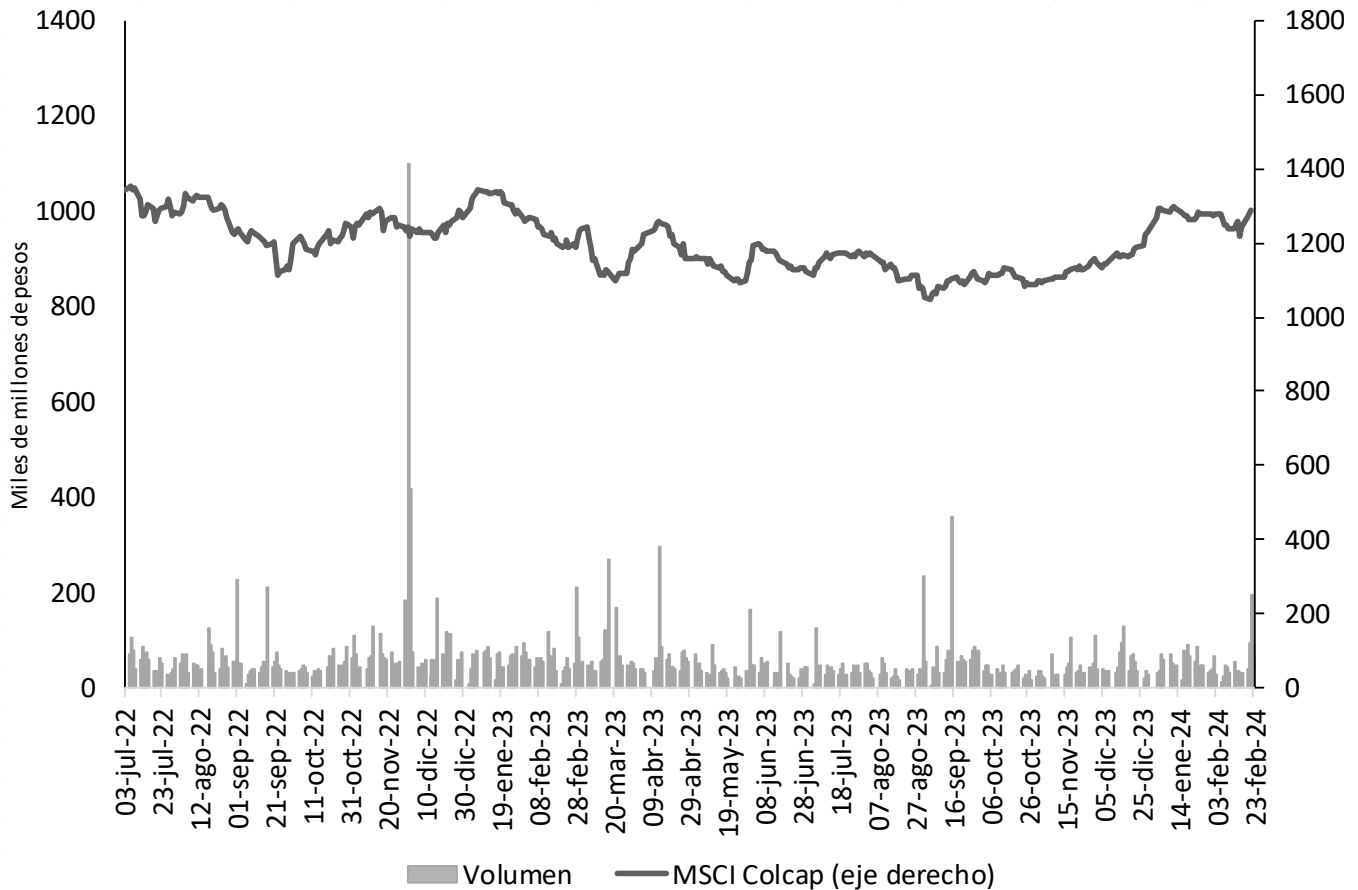

Fuente: Bloomberg.

15. Fondos de pensiones

a. Inversiones de los Fondos de Pensiones Obligatorias

Evolución del portafolio de los fondos de pensiones obligatorias (% del fondo)

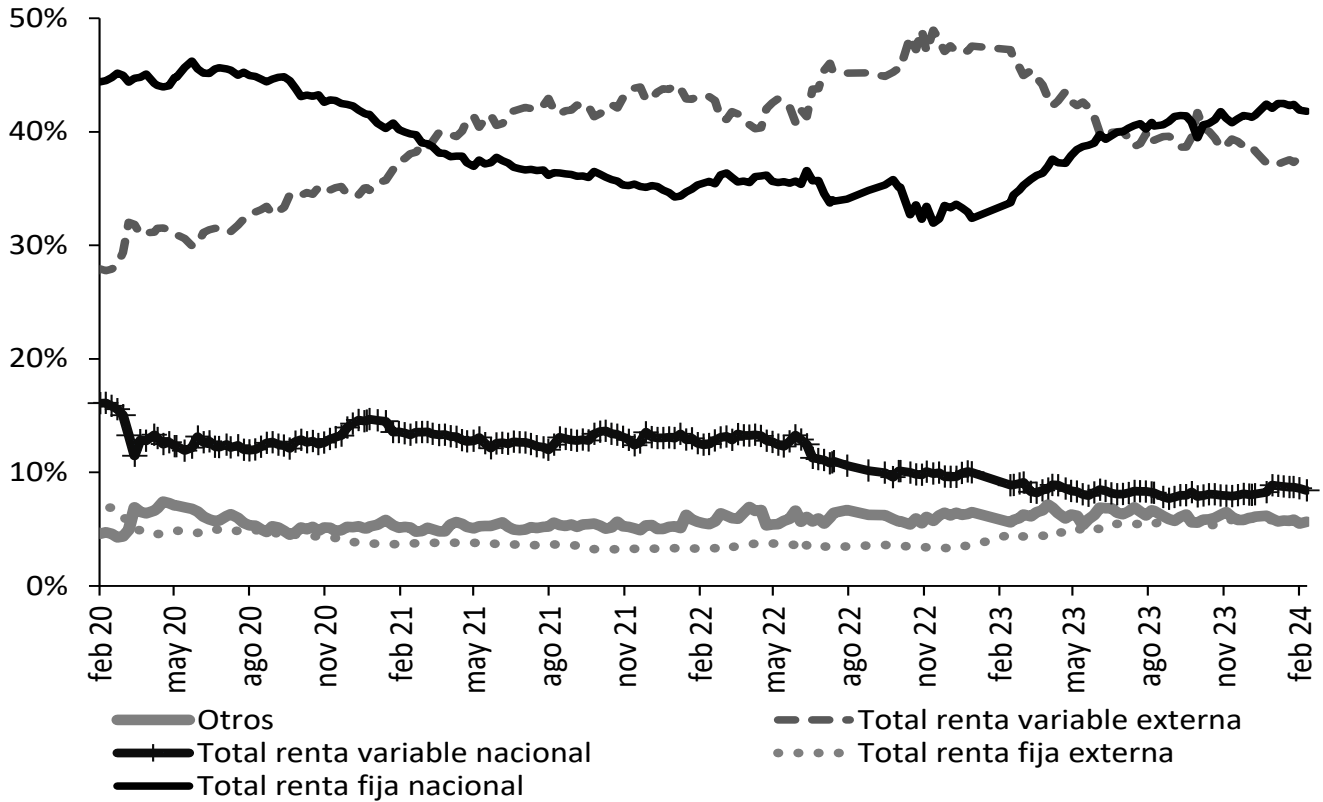

Fuente: Superintendencia Financiera de Colombia. Datos al 16 de febrero de 2024.

Evolución de las inversiones de los fondos de pensiones obligatorias en renta variable local (\$ b)

	7 feb 24			16 feb 24		
	Renta variable local	Total portafolio	% del portafolio	Renta variable local	Total portafolio	% del portafolio
Conservador	1,75	38,67	4,53%	1,72	38,46	4,46%
Mayor riesgo	10,34	89,54	11,55%	10,13	90,03	11,26%
Moderado	21,89	237,20	9,23%	21,38	236,50	9,04%
Retiro programado	1,43	46,54	3,08%	1,40	46,76	3,00%
Total	35,42	411,95	8,60%	34,63	411,75	8,41%

Fuente: Formato 351-Superintendencia Financiera de Colombia. Datos Preliminares sujetos a retransmisión.

ANEXOS

Agregados monetarios y crediticios

Agregados monetarios sectorizados

Miles de millones de pesos y porcentajes

Concepto	Noviembre		Variaciones			
	2022	2023	Mensual		Anual	
			ABS	%	ABS	%
M3 Privado	640,547	696,913	10,316	1.5	56,367	8.8
Efectivo	106,749	105,020	1,041	1.0	-1,729	-1.6
No financiero 1/	106,749	105,020	1,663	1.6	-1,729	-1.6
Depósitos	503,000	566,404	9,619	1.7	63,403	12.6
Cuentas Corrientes	59,715	55,561	749	1.4	-4,154	-7.0
No financiero 1/	53,189	49,208	1,075	2.2	-3,981	-7.5
Sociedades financieras 2/	4,912	5,026	-168	-3.2	114	2.3
No residentes	1,614	1,327	-157	-10.6	-287	-17.8
CDT	199,451	269,471	2,990	1.1	70,020	35.1
No financiero 1/	164,173	214,633	1,597	0.7	50,461	30.7
Sociedades financieras 2/	35,236	54,779	1,392	2.6	19,543	55.5
No residentes	42	58	1	1.3	17	39.6
Ahorro	236,622	232,765	5,252	2.3	-3,857	-1.6
No financiero 1/	184,835	183,276	4,601	2.6	-1,559	-0.8
Sociedades financieras 2/	51,662	49,379	655	1.3	-2,283	-4.4
No residentes	126	110	-3	-2.7	-16	-12.4
Bonos	30,797	25,489	-343	-1.3	-5,308	-17.2
No financiero 1/	19,286	15,287	-157	-1.0	-3,998	-20.7
Sociedades financieras 2/	10,135	8,987	-190	-2.1	-1,148	-11.3
No residentes	1,377	1,215	4	0.3	-162	-11.7
Otros 3/	7,213	8,608	627	7.9	1,395	19.3
M3 Público	104,857	107,712	-2,822	-2.6	2,855	2.7
Depósitos	104,857	107,712	-2,822	-2.6	2,855	2.7
Cuentas Corrientes	13,803	12,244	95	0.8	-1,559	-11.3
Gobierno Central	2,376	1,959	78	4.1	-417	-17.5
Gobiernos Locales	8,559	7,718	62	0.8	-841	-9.8
Empresas Públicas No Financieras	1,566	1,580	-59	-3.6	14	0.9
Sociedades financieras 4/	1,302	986	14	1.4	-316	-24.2
CDT	17,446	24,952	-1,535	-5.8	7,506	43.0
Gobierno Central	3,683	9,059	-754	-7.7	5,376	146.0
Gobiernos Locales	2,278	2,361	-603	-20.3	83	3.7
Empresas Públicas No Financieras	1,182	1,114	-126	-10.2	-68	-5.7
Sociedades financieras 4/	10,303	12,418	-51	-0.4	2,115	20.5
Ahorro	60,343	54,829	-1,566	-2.8	-5,514	-9.1
Gobierno Central	11,464	11,201	-505	-4.3	-263	-2.3
Gobiernos Locales	31,487	26,840	-573	-2.1	-4,647	-14.8
Empresas Públicas No Financieras	9,814	10,459	188	1.8	645	6.6
Sociedades financieras 4/	7,579	6,330	-677	-9.7	-1,249	-16.5
Fiduciarios 5/	9,221	9,302	-36	-0.4	81	0.9
Gobierno Central	9,023	9,261	-57	-0.6	239	2.6
Gobiernos Locales	192	28	14	94.4	-164	-85.4
Empresas Públicas No Financieras	0	0	0	4.4	0	7.6
Sociedades financieras 4/	6	12	7	124.5	7	112.9
Otros 6/	4,044	6,384	220	3.6	2,340	57.9
M3 Total	745,404	804,625	7,495	0.9	59,221	7.9
M1 Total	180,267	172,825	1,885	1.1	-7,442	-4.1
M2 Total	694,129	754,842	7,027	0.9	60,713	8.7

Fuentes: Banco de la República, cálculos con información de los balances de los establecimientos de crédito, de los formatos 338 y 409 de la Superintendencia Financiera.

Se excluyen los CDT y los bonos en poder del Banco de la República y los CDT emitidos por Findeter en el marco del Decreto 581 y la Resolución 1357 de 2020 del MHCP.

1/ Corresponde a hogares y empresas no financieras.

2/ Corresponde a las sociedades financieras privadas depositarias y no depositarias.

3/ Corresponde a depósitos a la vista y fiduciarios (recaudos realizados).

4/ Corresponde a las sociedades financieras públicas depositarias y no depositarias.

5/ Recaudos realizados.

6/ Incluye depósitos a la vista y bonos.

- = no se puede calcular o su valor absoluto es mayor a 1000.

Cartera Sectorizada

Miles de millones de pesos y porcentajes

Concepto	Noviembre		Variaciones			
	2022	2023	Mensual		Anual	
			ABS	%	ABS	%
Cartera bruta	643,862	665,380	1,270	0.2	21,518	3.3
Privada	620,004	633,547	447	0.1	13,543	2.2
No financiero 1/	604,321	615,594	48	0.0	11,273	1.9
Sociedades financieras 2/	11,585	12,170	518	4.4	585	5.0
No residentes	4,098	5,783	-119	-2.0	1,685	41.1
Pública	23,858	31,833	823	2.7	7,975	33.4
Gobierno Central	384	405	2	0.6	21	5.5
Gobiernos Locales	13,970	18,082	378	2.1	4,112	29.4
Empresas Públicas No Financieras	8,721	12,127	462	4.0	3,406	39.1
Sociedades financieras 3/	783	1,219	-19	-1.6	435	55.6

Fuentes: Banco de la República, cálculos con información de los balances de los establecimientos de crédito, de los formatos 338 y 409 de la Superintendencia Financiera.

Incluye Leasing Financiero

1/ Corresponde a hogares y empresas no financieras.

2/ Corresponde a las sociedades financieras privadas depositarias y no depositarias.

3/ Corresponde a las sociedades financieras públicas depositarias y no depositarias.

No incluye la cartera de las Entidades Financieras Especiales (EFEs).

- = no se puede calcular o su valor absoluto es mayor a 1000.

Posición de encaje del sistema financiero

Miles de millones de pesos

Período de encaje requerido	13-dic al 26-dic de 2023	27-dic de 2023 al 09-ene de 2024
Período de encaje disponible	03-ene al 16-ene de 2024	17-ene al 30-ene de 2024
I. Encaje requerido	36,764.8	36,316.3
II. Encaje disponible	37,958.6	37,506.3
III. Posición de encaje	1,193.8	1,189.9

Datos provisionales sujetos a revisión.

Fuente: Cálculos de la Subgerencia de Política Monetaria e Información Económica del Banco de la República con base en el formato 443 de la Superintendencia Financiera de Colombia

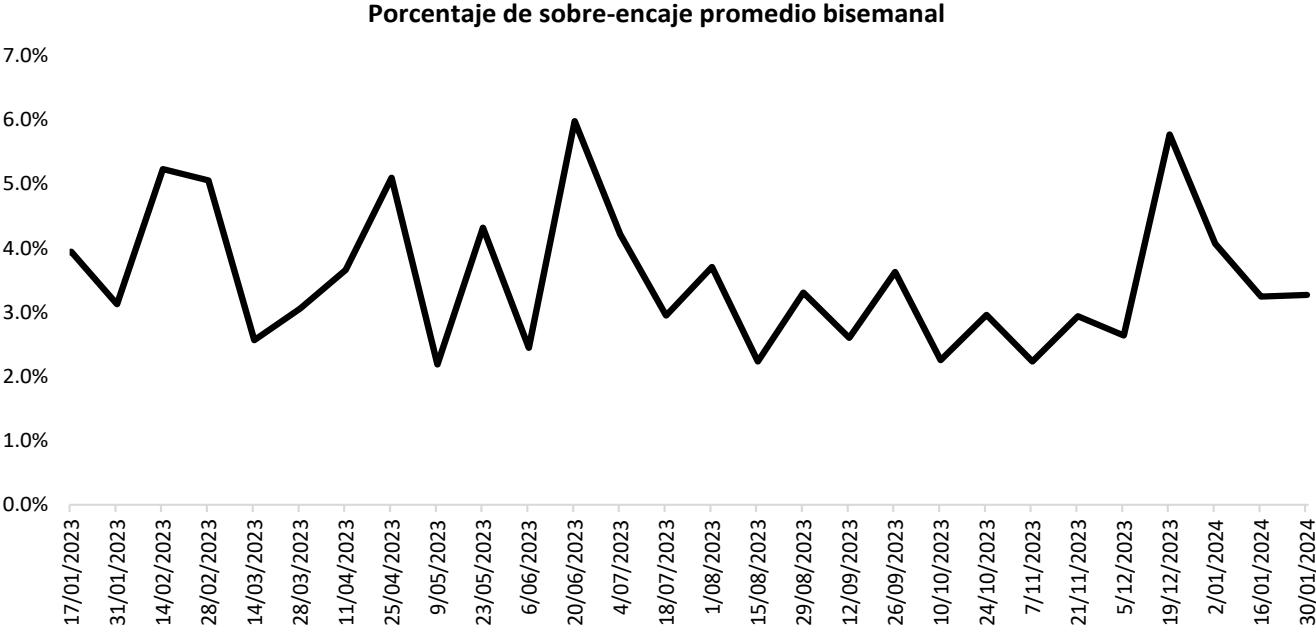

Fuente: Cálculos de la Subgerencia de Política Monetaria e Información Económica del Banco de la República con base en el formato 443 de la Superintendencia Financiera de Colombia.

Cartera

Evolución del saldo de la cartera bruta de los establecimientos de crédito

Semana	Fecha 2024	Cartera M/L MM\$			Cartera M/E en pesos MM\$			Cartera Total 1/ MM\$			Cartera M/E en US\$1/ (Millones)		
		2023	2024	Var. % Anual	2023	2024	Var. % Anual	2023	2024	Var. % Anual	2023	2024	Var. % Anual
1	ene-05	628,072.3	648,142.4	3.2	22,241.1	14,745.6	-33.7	650,313.4	662,888.0	1.9	4,552.3	3,768.4	-17.2
2	ene-12	627,991.8	647,298.7	3.1	21,324.3	14,846.9	-30.4	649,316.0	662,145.7	2.0	4,542.9	3,805.6	-16.2
3	ene-19	628,978.6	648,842.4	3.2	20,934.4	14,883.5	-28.9	649,913.0	663,725.9	2.1	4,519.9	3,800.3	-15.9
4	ene-26	630,533.0	647,821.0	2.7	20,557.2	15,047.5	-26.8	651,090.2	662,868.4	1.8	4,519.6	3,833.5	-15.2
5	feb-02	630,925.7	649,091.2	2.9	20,991.8	14,971.3	-28.7	651,917.5	664,062.4	1.9	4,495.3	3,811.3	-15.2
6	feb-09	632,347.0	649,861.3	2.8	21,658.3	14,967.7	-30.9	654,005.3	664,829.0	1.7	4,533.2	3,812.4	-15.9
7	feb-16	634,602.2	652,084.6	2.8	22,266.6	14,867.0	-33.2	656,868.9	666,951.6	1.5	4,526.7	3,794.7	-16.2
8	feb-23	634,121.1			22,077.2			656,198.3			4,552.3		
9	mar-01	633,178.1			22,144.1			655,322.2			4,631.8		
10	mar-08	632,941.2			22,198.6			655,139.8			4,675.2		
11	mar-15	633,652.9			22,481.2			656,134.2			4,660.0		
12	mar-22	634,164.3			22,164.9			656,329.2			4,674.4		
13	mar-29	635,663.1			21,216.3			656,879.4			4,566.5		
14	abr-05	634,612.1			20,865.0			655,477.1			4,564.7		
15	abr-12	635,771.5			20,026.8			655,798.4			4,525.6		
16	abr-19	636,930.7			20,263.7			657,194.4			4,479.5		
17	abr-26	640,104.1			20,836.8			660,940.9			4,462.8		
18	may-03	638,966.4			20,285.1			659,251.5			4,455.8		
19	may-10	639,929.2			20,258.7			660,187.9			4,438.4		
20	may-17	641,222.6			20,350.7			661,573.3			4,493.7		
21	may-24	641,122.8			19,945.7			661,068.5			4,470.5		
22	may-31	642,354.3			19,372.2			661,726.6			4,447.5		
23	jun-07	643,116.4			18,553.7			661,670.1			4,445.4		
24	jun-14	645,074.0			17,998.0			663,072.0			4,341.3		
25	jun-21	646,400.6			18,146.1			664,546.6			4,352.7		
26	jun-28	646,582.6			17,818.4			664,401.0			4,265.2		
27	jul-05	646,316.5			17,752.9			664,069.3			4,237.0		
28	jul-12	647,134.3			17,332.7			664,466.9			4,238.5		
29	jul-19	647,588.6			16,639.2			664,227.8			4,189.8		
30	jul-26	646,752.5			16,543.8			663,296.3			4,216.6		
31	ago-02	646,922.0			17,012.7			663,934.8			4,171.9		
32	ago-09	646,668.6			16,473.8			663,142.3			4,146.0		
33	ago-16	646,874.0			17,536.0			664,410.0			4,252.1		
34	ago-23	646,439.4			17,379.0			663,818.4			4,220.5		
35	ago-30	648,233.2			16,836.5			665,069.7			4,143.5		
36	sep-06	648,320.2			16,504.7			664,824.9			4,113.6		
37	sep-13	649,594.3			15,953.3			665,547.6			4,061.2		
38	sep-20	650,178.4			15,943.7			666,122.2			4,037.7		
39	sep-27	650,814.6			16,482.3			667,296.9			4,065.9		
40	oct-04	649,302.2			18,060.0			667,362.3			4,117.0		
41	oct-11	649,556.6			17,423.8			666,980.4			4,100.7		
42	oct-18	650,439.9			17,392.0			667,831.9			4,103.0		
43	oct-25	650,926.1			16,685.2			667,611.3			4,049.2		
44	nov-01	650,466.3			15,954.7			666,421.0			4,013.7		
45	nov-08	650,846.9			16,183.1			667,030.0			4,008.5		
46	nov-15	651,492.9			16,273.0			667,765.8			3,953.0		
47	nov-22	651,439.1			16,022.4			667,461.5			3,961.5		
48	nov-29	652,525.6			15,719.9			668,245.5			3,946.6		
49	dic-06	651,155.0			15,844.3			666,999.3			3,962.6		
50	dic-13	653,371.9			15,688.2			669,060.1			3,964.9		
51	dic-20	654,443.9			15,459.7			669,903.6			3,948.4		
52	dic-27	651,656.7			14,361.8			666,018.4			3,757.6		

¹ Corresponde a Cartera Ajustada por titularización. No incluye la cartera de las entidades financieras especiales (EFE).

Fuente: Formato 281 de la Superintendencia Financiera.

Evolución del saldo de la cartera bruta de los establecimientos de crédito por modalidad

Semana	Fecha 2024	Comercial ² MM\$						Consumo ³ MM\$						Microcrédito /Crédito productivo ⁴ MM\$						Adquisición de vivienda ⁵ MM\$		
		Moneda Legal			Moneda Extranjera			Moneda Legal			Moneda Extranjera			Moneda Legal			Moneda Extranjera					
		2023	2024	Var. % Anual	2023	2024	Var. % Anual	2023	2024	Var. % Anual	2023	2024	Var. % Anual	2023	2024	Var. % Anual	2023	2024	Var. % Anual	2023	2024	Var. % Anual
1	ene-05	302,894.6	318,615.0	5.2	21,360.1	13,963.0	-34.6	211,588.8	206,579.4	-2.4	881.0	782.6	-11.2	16,613.4	18,483.4	11.3	0.0	0.0	0.0	96,975.5	104,475.2	7.7
2	ene-12	302,608.7	317,738.8	5.0	20,473.9	14,040.3	-31.4	211,807.3	206,604.5	-2.5	850.3	806.6	-5.1	16,598.9	18,452.8	11.2	0.0	0.0	0.0	96,976.9	104,513.2	7.8
3	ene-19	303,313.6	319,385.9	5.3	20,114.0	14,084.2	-30.0	211,985.3	206,288.2	-2.7	820.4	799.3	-2.6	16,653.4	18,519.4	11.2	0.0	0.0	0.0	97,026.3	104,648.8	7.9
4	ene-26	304,685.2	318,616.4	4.6	19,687.6	14,237.4	-27.7	212,007.2	205,768.1	-2.9	869.6	810.1	-6.8	16,750.7	18,614.9	11.1	0.0	0.0	0.0	97,090.0	104,821.6	8.0
5	feb-02	305,275.4	319,532.4	4.7	20,128.5	14,172.8	-29.6	211,684.9	205,840.8	-2.8	802.0	798.4	-0.4	16,773.6	18,644.1	11.2	0.0	0.0	0.0	97,250.8	105,036.4	8.0
6	feb-09	306,379.0	321,028.3	4.8	20,832.7	14,171.9	-32.0	211,850.8	205,068.7	-3.2	825.6	795.8	-3.6	16,786.6	18,644.5	11.1	0.0	0.0	0.0	97,330.7	105,119.8	8.0
7	feb-16	308,239.1	323,025.0	4.8	21,426.3	14,075.6	-34.3	212,061.7	205,164.2	-3.3	840.3	791.4	-5.8	16,847.7	18,672.1	10.8	0.0	0.0	0.0	97,453.8	105,223.3	8.0
8	feb-23	307,771.0			21,239.0			211,854.6			838.2			16,921.7			0.0	0.0	0.0	97,573.8		
9	mar-01	307,154.8			21,337.7			211,391.3			806.4			16,963.0			0.0	0.0	0.0	97,668.9		
10	mar-08	306,790.0			21,396.7			211,463.7			801.9			16,969.4			0.0	0.0	0.0	97,718.1		
11	mar-15	307,246.1			21,672.4			211,536.7			808.8			17,037.6			0.0	0.0	0.0	97,832.5		
12	mar-22	307,745.9			21,355.0			211,425.9			809.9			17,105.1			0.0	0.0	0.0	97,887.4		
13	mar-29	308,515.4			20,426.7			211,822.8			789.6			17,217.4			0.0	0.0	0.0	98,107.6		
14	abr-05	308,027.5			20,091.0			211,330.8			774.0			17,180.5			0.0	0.0	0.0	98,073.3		
15	abr-12	308,989.0			19,262.7			211,491.5			764.1			17,185.2			0.0	0.0	0.0	98,105.9		
16	abr-19	309,761.5			19,497.0			211,725.7			766.7			17,240.6			0.0	0.0	0.0	98,202.9		
17	abr-26	312,737.5			20,046.5			211,580.3			790.3			17,379.1			0.0	0.0	0.0	98,407.1		
18	may-03	312,354.6			19,512.9			210,908.8			772.3			17,344.0			0.0	0.0	0.0	98,359.0		
19	may-10	312,712.1			19,471.8			211,401.3			786.8			17,394.4			0.0	0.0	0.0	98,421.4		
20	may-17	313,730.0			19,575.6			211,528.9			775.1			17,464.9			0.0	0.0	0.0	98,498.7		
21	may-24	313,624.1			19,163.4			211,398.9			782.3			17,520.7			0.0	0.0	0.0	98,579.0		
22	may-31	314,327.8			18,611.3			211,362.9			760.9			17,586.5			0.0	0.0	0.0	99,077.2		
23	jun-07	315,236.1			17,822.0			211,035.7			731.7			17,586.7			0.0	0.0	0.0	99,257.9		
24	jun-14	317,194.3			17,270.0			211,090.2			728.0			17,603.9			0.0	0.0	0.0	99,185.6		
25	jun-21	318,124.0			17,399.8			211,327.2			746.2			17,652.3			0.0	0.0	0.0	99,297.2		
26	jun-28	318,978.3			17,059.0			210,308.2			759.4			17,735.6			0.0	0.0	0.0	99,560.5		
27	jul-05	319,239.0			16,991.7			209,846.5			761.2			17,665.5			0.0	0.0	0.0	99,565.5		
28	jul-12	319,821.6			16,576.2			209,964.0			756.5			17,702.8			0.0	0.0	0.0	99,645.8		
29	jul-19	320,036.5			15,897.2			210,139.4			742.0			17,726.0			0.0	0.0	0.0	99,686.7		
30	jul-26	319,706.1			15,801.3			209,332.6			742.5			17,830.9			0.0	0.0	0.0	99,883.0		
31	ago-02	319,657.9			16,269.3			209,358.3			743.4			17,859.9			0.0	0.0	0.0	100,045.9		
32	ago-09	318,616.0			15,730.8			210,107.9			743.0			17,852.6			0.0	0.0	0.0	100,092.1		
33	ago-16	318,599.3			16,771.1			210,049.2			764.9			17,933.0			0.0	0.0	0.0	100,292.5		
34	ago-23	318,416.2			16,595.1			209,579.8			783.9			17,991.8			0.0	0.0	0.0	100,451.6		
35	ago-30	319,474.0			16,065.5			209,948.1			771.0			18,080.7			0.0	0.0	0.0	100,730.4		
36	sep-06	319,897.6			15,747.3			209,505.3			757.4			18,091.6			0.0	0.0	0.0	100,825.7		
37	sep-13	320,519.6			15,208.4			209,942.2			745.0			18,149.2			0.0	0.0	0.0	100,983.3		
38	sep-20	320,462.8			15,197.4			210,298.4			746.4			18,216.6			0.0	0.0	0.0	101,200.7		
39	sep-27	321,085.8			15,699.7			209,806.3			782.6			18,286.2			0.0	0.0	0.0	101,608.1		
40	oct-04	320,481.6			17,221.3			208,835.3			838.8			18,267.0			0.0	0.0	0.0	101,690.2		
41	oct-11	320,058.9			16,584.8			209,339.7			838.9			18,296.0			0.0	0.0	0.0	101,833.8		
42	oct-18	320,497.6			16,543.9			209,602.4			848.1			18,328.6			0.0	0.0	0.0	102,011.3		
43	oct-25	320,906.8			15,846.7			209,323.5			838.5			18,425.7			0.0	0.0	0.0	102,270.0		
44	nov-01	320,652.1			15,168.2			208,823.6			786.4			18,430.6			0.0	0.0	0.0	102,560.1		
45	nov-08	320,755.3			15,375.5			209,006.8			807.6			18,430.5			0.0	0.0	0.0	102,654.3		
46	nov-15	321,089.4			15,457.2			209,169.8			815.7			18,437.8			0.0	0.0	0.0	102,795.8		
47	nov-22	320,943.1			15,200.7			208,909.9			821.7			18,525.8			0.0	0.0	0.0	103,060.3		
48	nov-29	320,933.2			14,901.1			209,473.6			818.8			18,595.6			0.0	0.0	0.0	103,495.4		
49	dic-06	320,290.2			15,030.8			208,678.5			813.5			18,572.0			0.0	0.0	0.0	103,614.3		
50	dic-13	322,225.3			14,878.0			208,752.8			810.2			18,574.0			0.0	0.0	0.0	103,819.8		
51	dic-20	323,797.5			14,682.2			207,919.4			777.5			18,590.1			0.0	0.0	0.0	104,136.9		
52	dic-27	320,816.8			13,597.1			207,740.9			764.6			18,593.2			0.0	0.0	0.0	104,516.3		

1 Corresponde a Cartera Ajustada por titularización. No incluye la cartera de las entidades financieras especiales (EFE).

2/ Incluye ajuste por leasing operativo.

3/ Incluye tarjetas de crédito y ajuste por titularizaciones de cartera de consumo.

4/ A partir de abril 07/2023 corresponde a la modalidad de "Créditos productivos" creada por el Decreto 455 de marzo 29/2023 del Ministerio de Hacienda.

5/ Corresponde a créditos otorgados para adquisición de vivienda, incluye los ajustes de titularización de cartera hipotecaria y por ventas de cartera para manejo a través de derechos fiduciarios.

Fuente: Formato 281 de la Superintendencia Financiera.

Desembolsos y tasas de interés cartera comercial
Moneda Legal

Semana	Fecha 2024	Comercial ²				Ordinario				Preferencial				Tesorería			
		Desembolsos MM\$		Tasa de interés % ³		Desembolsos MM\$		Tasa de interés % ³		Desembolsos MM\$		Tasa de interés % ³		Desembolsos MM\$		Tasa de interés % ³	
		2023	2024	2023	2024	2023	2024	2023	2024	2023	2024	2023	2024	2023	2024	2023	2024
1	ene-05	1,929.4	1,867.6	19.73	17.83	1,223.3	1,117.2	20.07	19.03	659.2	701.2	19.49	16.22	46.8	49.2	14.15	13.47
2	ene-12	2,624.1	2,652.8	19.51	17.30	1,661.4	1,552.2	20.33	18.11	884.6	1,045.7	18.52	16.31	78.1	54.9	13.34	12.98
3	ene-19	3,910.5	5,695.7	20.22	16.79	2,347.9	3,426.7	20.87	17.42	1,370.5	2,055.9	19.75	15.96	192.0	213.2	15.63	14.64
4	ene-26	4,997.9	4,738.1	19.80	16.53	3,483.9	2,684.5	20.07	17.68	1,333.6	1,910.9	19.56	15.16	180.5	142.7	16.49	13.33
5	feb-02	4,343.4	6,144.7	19.90	16.49	2,466.8	3,126.2	21.23	17.41	1,563.6	2,908.0	18.47	15.61	313.1	110.6	16.56	13.32
6	feb-09	4,307.5	4,833.9	20.08	16.28	2,738.7	2,828.3	20.62	16.95	1,427.2	1,897.1	19.61	15.48	141.6	108.5	14.49	12.92
7	feb-16	5,242.3	6,454.5	20.36	15.96	3,023.6	3,717.4	21.44	16.64	1,904.0	2,606.7	19.45	15.10	314.7	130.3	15.41	13.76
8	feb-23	3,391.9		20.31		2,116.3		21.50		1,024.2		19.19		251.4		14.88	
9	mar-01	5,277.6		20.16		2,655.9		21.45		2,260.7		19.18		360.9		16.90	
10	mar-08	3,285.6		20.89		2,080.3		21.65		1,096.5		19.89		108.7		16.55	
11	mar-15	3,992.5		19.61		2,333.7		20.81		1,564.9		18.08		93.9		15.04	
12	mar-22	4,199.9		19.16		2,569.3		20.18		1,353.4		17.92		277.2		15.72	
13	mar-29	6,221.3		18.77		3,368.3		19.79		2,516.9		17.96		336.1		14.74	
14	abr-05	2,342.8		18.73		1,185.1		20.11		1,046.7		17.57		110.9		14.84	
15	abr-12	4,088.3		18.52		2,070.0		19.94		1,920.0		17.14		98.2		15.71	
16	abr-19	4,407.2		18.66		2,451.5		19.64		1,821.7		17.65		133.9		14.53	
17	abr-26	8,242.4		18.94		3,947.8		18.86		4,039.9		19.18		254.7		16.49	
18	may-03	3,341.0		18.88		2,147.4		19.74		1,119.4		17.39		74.1		16.32	
19	may-10	4,212.1		18.47		2,848.4		19.01		1,210.1		17.66		153.6		14.86	
20	may-17	4,603.6		18.35		2,723.2		19.00		1,746.5		17.64		133.9		14.57	
21	may-24	3,776.9		18.29		2,109.6		19.13		1,556.9		17.37		110.3		15.35	
22	may-31	5,609.0		18.74		3,292.7		19.61		2,083.1		17.86		233.2		14.33	
23	jun-07	4,468.1		18.68		2,690.3		19.42		1,716.1		17.60		61.7		16.01	
24	jun-14	5,336.2		18.19		3,161.0		19.00		1,953.3		17.14		221.9		15.83	
25	jun-21	4,608.6		18.14		2,835.1		18.61		1,642.8		17.60		130.7		14.69	
26	jun-28	7,054.7		18.79		3,786.1		19.66		2,831.3		18.05		437.3		16.00	
27	jul-05	3,195.6		19.03		1,946.8		19.81		1,185.5		17.94		63.3		15.39	
28	jul-12	4,192.5		18.75		2,493.3		19.48		1,496.4		18.01		202.9		15.38	
29	jul-19	3,524.0		18.77		1,917.9		19.91		1,422.5		17.71		183.6		15.02	
30	jul-26	5,698.8		18.64		3,421.0		19.39		1,979.6		17.73		298.1		16.10	
31	ago-02	4,661.7		18.93		2,821.6		19.83		1,580.2		17.78		259.9		16.22	
32	ago-09	2,736.8		19.22		1,661.8		20.12		994.0		18.14		81.1		14.04	
33	ago-16	3,718.9		19.35		2,262.3		20.14		1,309.4		18.44		147.2		15.14	
34	ago-23	3,179.3		18.96		1,876.4		19.53		1,205.7		18.39		97.2		14.84	
35	ago-30	6,350.8		18.56		3,321.3		19.45		2,627.3		17.86		402.1		15.74	
36	sep-06	3,355.4		19.00		1,994.7		19.91		1,281.3		17.79		79.4		15.92	
37	sep-13	4,892.5		18.33		2,719.5		19.45		2,060.2		17.09		112.8		13.87	
38	sep-20	5,778.7		17.86		3,044.7		18.66		2,463.5		17.22		270.5		14.80	
39	sep-27	6,606.5		17.94		3,718.7		18.59		2,648.9		17.32		238.8		14.61	
40	oct-04	3,543.5		18.64		2,215.8		19.48		1,250.0		17.43		77.8		14.36	
41	oct-11	3,458.0		18.27		1,947.2		19.19		1,364.3		17.32		146.5		14.88	
42	oct-18	3,915.2		18.09		2,112.3		19.21		1,676.2		16.94		126.7		14.54	
43	oct-25	5,313.4		17.86		3,043.4		18.65		2,066.3		17.08		203.7		14.03	
44	nov-01	5,287.0		18.49		3,319.2		19.04		1,782.8		17.72		185.0		16.09	
45	nov-08	2,870.6		18.57		1,770.5		19.31		1,000.9		17.80		99.2		13.26	
46	nov-15	3,443.6		18.61		2,191.8		19.45		1,112.2		17.56		139.6		13.85	
47	nov-22	4,551.0		18.22		2,837.1		18.92		1,545.4		17.34		168.5		14.58	
48	nov-29	5,951.3		18.46		3,644.6		18.89		2,033.3		18.09		273.4		15.55	
49	dic-06	3,243.6		18.34		1,943.9		18.92		1,158.4		17.66		141.3		15.98	
50	dic-13	7,075.3		17.25		4,453.8		17.48		2,388.9		17.02		232.6		15.14	
51	dic-20	8,164.8		17.61		5,304.6		18.01		2,542.7		17.12		317.6		14.92	
52	dic-27	6,792.1		17.23		4,158.5		17.85		2,372.1		16.71		261.5		12.11	

1/ Incluye leasing financiero

2/ Promedio ponderado por monto de las tasa de los créditos ordinarios, de tesorería y preferenciales. No incluye construcción de vivienda.

3/ Promedio ponderado por monto

Fuente: Formato 088 de la Superintendencia Financiera.

Desembolsos y tasas de interés cartera de consumo, tarjeta de crédito y adquisición de vivienda 1/

Moneda Legal

Semana	Fecha 2024	Consumo ²				Tarjetas de Crédito ³				Vivienda ⁴			
		Desembolsos MM\$		Tasa de interés % ⁵		Desembolsos MM\$		Tasa de interés % ⁵		Adquisición No VIS		Tasa de interés % ⁵	
		2023	2024	2023	2024	2023	2024	2023	2024	2023	2024	2023	2024
1	ene-05	941	648	31.57	26.74	773	698	40.50	33.50	157	100	16.74	17.03
2	ene-12	980	766	31.79	26.62	733	752	40.36	32.97	131	89	17.20	16.79
3	ene-19	1,353	1,096	31.02	25.59	810	786	40.15	32.68	175	175	17.91	16.89
4	ene-26	1,465	1,301	29.56	24.27	796	750	39.78	32.56	224	207	18.12	16.62
5	feb-02	1,651	1,557	29.50	23.54	805	748	40.08	32.46	304	298	18.05	16.70
6	feb-09	1,398	1,216	30.62	24.70	748	788	41.05	32.37	198	175	18.68	16.62
7	feb-16	1,523	1,375	30.16	24.29	768	706	40.91	32.34	221	178	18.50	16.43
8	feb-23	1,486		29.62		724		41.10		254		18.58	
9	mar-01	1,810		28.79		759		41.28		305		18.26	
10	mar-08	1,324		30.60		735		42.19		180		18.78	
11	mar-15	1,386		30.59		725		41.12		217		18.52	
12	mar-22	1,151		30.44		700		40.79		171		18.50	
13	mar-29	1,681		28.67		758		40.52		382		18.47	
14	abr-05	882		30.38		607		41.55		116		18.32	
15	abr-12	1,250		30.34		774		41.63		151		18.69	
16	abr-19	1,400		29.32		743		41.21		216		18.48	
17	abr-26	1,742		28.00		775		40.25		352		18.28	
18	may-03	1,038		29.85		721		39.99		120		18.48	
19	may-10	1,346		28.89		775		39.77		186		18.28	
20	may-17	1,344		28.64		762		39.90		192		18.08	
21	may-24	1,176		27.83		720		39.65		192		17.71	
22	may-31	1,533		27.19		790		39.30		334		17.81	
23	jun-07	1,142		28.77		754		39.65		158		18.13	
24	jun-14	1,022		29.18		754		39.73		160		17.80	
25	jun-21	1,097		27.96		783		39.73		162		17.92	
26	jun-28	1,604		26.52		865		39.24		362		17.73	
27	jul-05	951		29.13		766		39.37		114		17.83	
28	jul-12	1,245		28.30		800		39.44		153		17.64	
29	jul-19	1,150		28.09		779		39.26		156		17.28	
30	jul-26	1,646		25.97		704		38.34		283		17.69	
31	ago-02	1,678		25.73		804		38.47		244		17.42	
32	ago-09	1,122		27.35		743		38.99		130		17.60	
33	ago-16	1,316		27.76		743		37.86		215		17.50	
34	ago-23	1,338		25.72		736		38.38		187		17.48	
35	ago-30	1,668		25.75		790		38.01		346		17.69	
36	sep-06	1,262		27.24		753		38.49		157		17.54	
37	sep-13	1,342		27.18		771		37.57		200		17.40	
38	sep-20	1,415		26.84		794		37.36		223		17.35	
39	sep-27	1,866		24.90		810		37.04		399		17.25	
40	oct-04	1,253		27.12		831		35.94		144		17.37	
41	oct-11	1,331		26.77		822		36.18		177		17.44	
42	oct-18	1,125		27.35		784		36.43		194		17.07	
43	oct-25	1,463		25.71		788		36.02		283		17.08	
44	nov-01	1,539		25.77		766		35.25		320		17.06	
45	nov-08	1,080		27.94		793		35.34		143		16.90	
46	nov-15	1,104		27.30		773		35.45		168		16.98	
47	nov-22	1,424		26.15		931		35.26		224		17.23	
48	nov-29	1,814		24.83		1,067		34.83		429		17.04	
49	dic-06	994		26.98		789		34.70		155		17.05	
50	dic-13	1,211		26.56		881		34.65		236		16.93	
51	dic-20	1,376		25.76		971		34.69		305		16.94	
52	dic-27	1,114		25.16		803		34.75		376		16.96	

1/ Incluye leasing financiero.

2/ Incluye créditos en pesos y en UVR.

3/ Promedio ponderado por monto. No incluye avances ni compras a 1 mes.

4/ Incluye créditos en pesos y en UVR.

5/ Corresponde al promedio ponderado por monto de la tasa de los desembolsos en pesos y en UVR. Antes de realizar el promedio ponderado,

a la tasa de interés de los créditos en UVR se le sumó la variación anual de la UVR de la respectiva semana.

Fuente: Formato O88 de la Superintendencia Financiera.

Desembolsos y tasas de interés cartera de microcrédito / crédito productivo 1/

Moneda Legal

Semana	Fecha	Microcrédito / Crédito productivo		Crédito productivo ²								
		Desembolsos MM\$ 2023	Tasa de interés % ³ 2023	Popular productivo (Hasta 6 SMLMV)		Productivo (6 a 25 SMLMV)		De mayor monto (25 a 120 SMLMV)				
				Desembolsos MM\$ 2023	Desembolsos MM\$ 2024	Tasa de interés % ³ 2023	Tasa de interés % ³ 2024	Desembolsos MM\$ 2023	Desembolsos MM\$ 2024	Tasa de interés % ³ 2023	Tasa de interés % ³ 2024	
1	ene-05	132	35.81		35	48.25		54	29.74		23	26.73
2	ene-12	169	39.00		53	48.60		94	28.49		36	24.18
3	ene-19	234	38.09		70	48.95		128	31.10		63	26.26
4	ene-26	242	36.83		70	49.07		132	30.47		64	26.73
5	feb-02	218	38.68		60	49.69		126	30.84		77	26.32
6	feb-09	234	39.45		68	51.34		113	31.26		53	26.52
7	feb-16	237	38.94		68	51.71		112	32.96		62	27.42
8	feb-23	249	37.45									
9	mar-01	251	36.37									
10	mar-08	229	37.90									
11	mar-15	252	37.16									
12	mar-22	210	36.29									
13	mar-29	309	35.09									
14	abr-05	115	33.20									
15	abr-12	215	36.34									
16	abr-19	238	36.79									
17	abr-26	318	34.12									
18	may-03	172	34.93									
19	may-10	263	33.82									
20	may-17	255	34.75									
21	may-24	194	35.31									
22	may-31	279	32.89									
23	jun-07	242	33.48									
24	jun-14	206	34.18									
25	jun-21	216	33.07									
26	jun-28	330	33.06									
27	jul-05	144	31.90									
28	jul-12	241	35.00									
29	jul-19	198	35.63									
30	jul-26	279	33.82									
31	ago-02	264	32.82									
32	ago-09	198	35.21									
33	ago-16	264	34.71									
34	ago-23	203	34.00									
35	ago-30	298	31.70									
36	sep-06	236	32.34									
37	sep-13	252	32.60									
38	sep-20	242	32.64									
39	sep-27			62		44.16		148	26.36		92	26.30
40	oct-04			57		45.15		114	27.37		67	25.74
41	oct-11			68		46.64		115	31.41		64	27.52
42	oct-18			52		45.70		98	29.96		55	27.59
43	oct-25			64		45.12		139	28.15		74	27.77
44	nov-01			53		44.88		109	29.13		72	27.22
45	nov-08			59		46.46		92	30.50		42	27.30
46	nov-15			56		45.99		102	30.58		52	27.65
47	nov-22			71		46.03		129	30.63		64	27.64
48	nov-29			69		44.44		151	28.68		89	27.54
49	dic-06			56		45.86		88	29.22		42	24.72
50	dic-13			71		45.89		113	30.05		56	26.77
51	dic-20			65		45.34		124	28.72		72	26.11
52	dic-27			42		45.41		89	29.14		59	26.73

1/ Incluye leasing financiero. A partir de abril 07/2023 corresponden a la modalidad de "Créditos productivos" creada por el Decreto 455 de marzo 29/2023 del Ministerio de Hacienda. Incluye créditos de redescuento.

2/ Incluye rural y urbano.

3/ Promedio ponderado por monto

Fuente: Formato 088 de la Superintendencia Financiera.

Cartera bruta como porcentaje del PIB

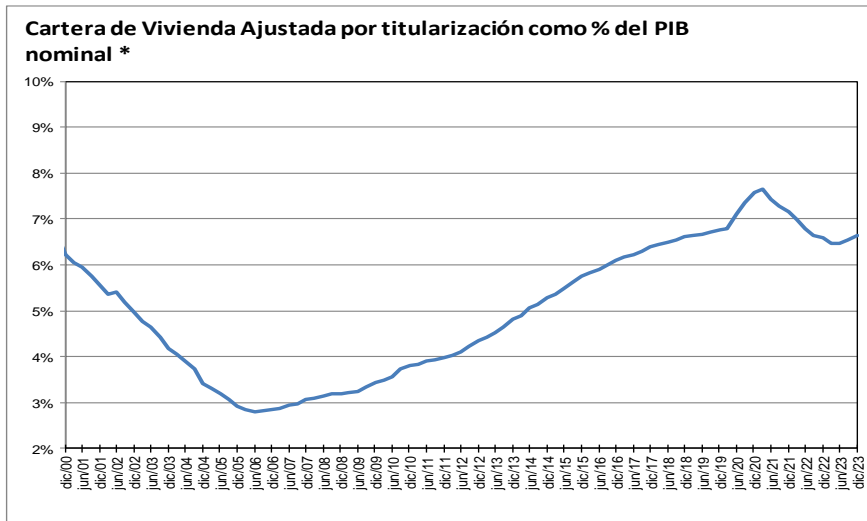
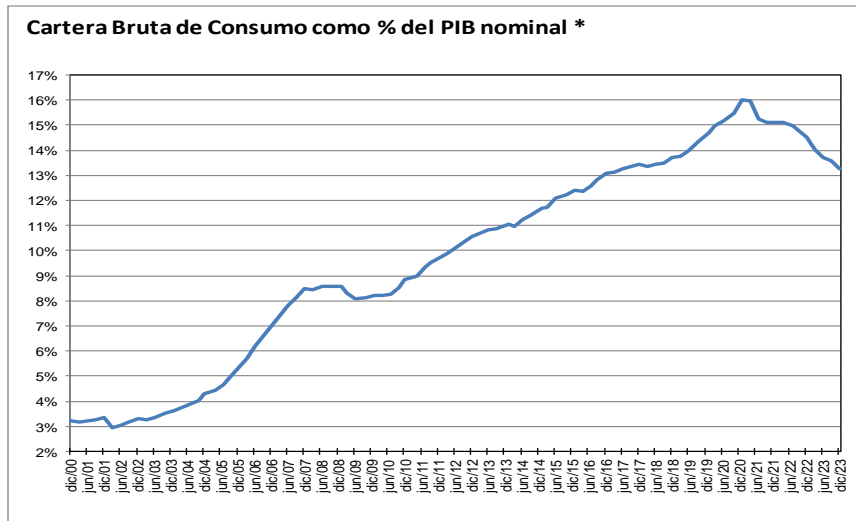
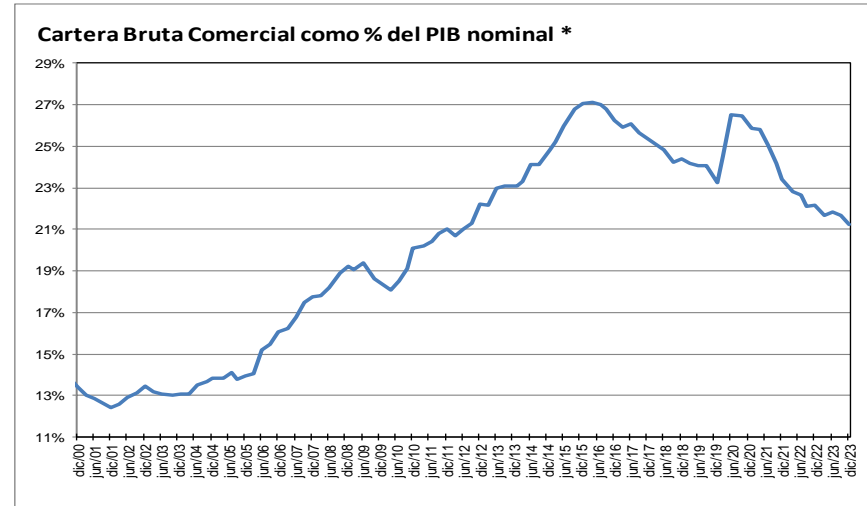
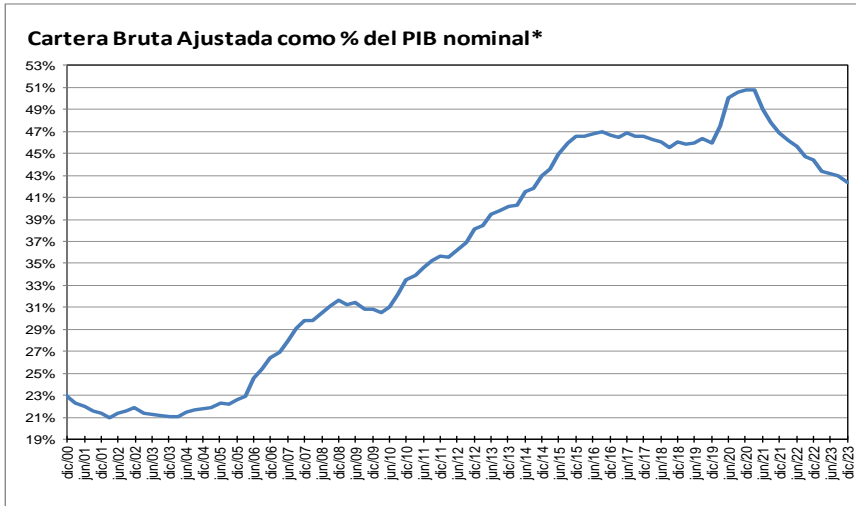

* Corresponde a cartera en moneda total y no incluye la cartera de las entidades financieras especiales. El PIB se refiere al nominal sin desestacionalizar.

Fuente: A partir de 2002 Formato 281 de la Superintendencia financiera de Colombia y ajustes del BR. Antes balances mensuales.

Cartera e inversiones como porcentaje de los activos de los establecimientos de crédito

(Moneda Total)

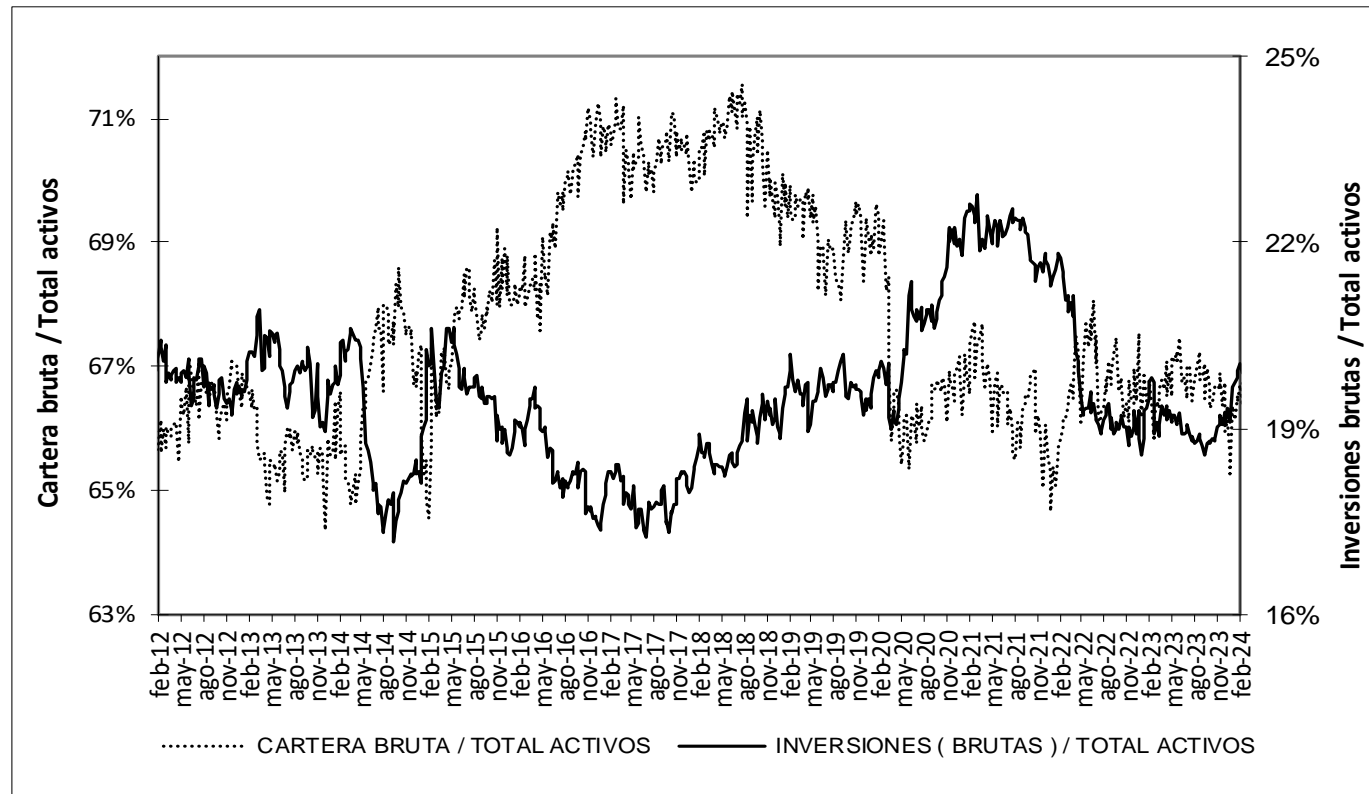

* Sin entidades financieras especiales

Fuente: Banco de la República

Mercado cambiario

Índice de tasa de cambio real promedio

Índice de tasa de cambio real promedio
Promedio total-ponderaciones según promedios móviles de orden 12

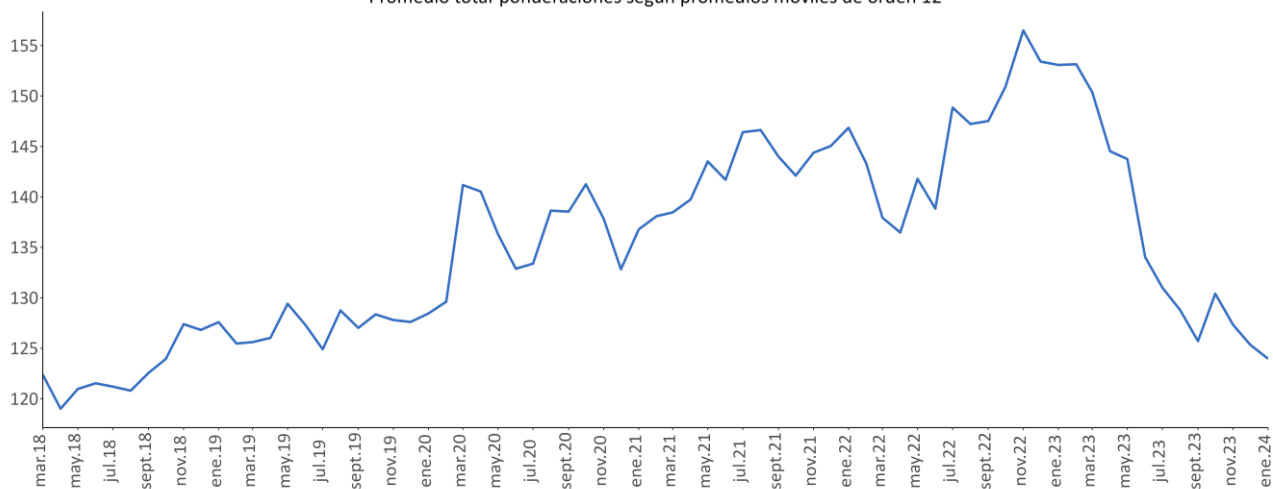

Fuente: Banrep

Encuesta de expectativas de la TRM del Banco de la República

Pronóstico a:	ENCUESTA DE EXPECTATIVAS DE LA TRM DEL BANCO DE LA REPÚBLICA									
	may-23	jun-23	jul-23	ago-23	sep-23	oct-23	nov-23	dic-23	ene-24	feb-24
Fin de mes	4582.17	4195.33	4116.61	4018.90	4020.40	4174.24	4031.86	4019.06	3934.30	3943.66
dic-24	4519.74	4169.17	4172.07	4094.49	4065.08	4077.64	4077.98	4080.96	4004.00	4041.38
dic-25								4050.51	3983.73	4003.65

Fuente: Banrep

La encuesta de febrero de 2024 se llevo a cabo entre el 9 y el 13 del mismo mes.

Saldos netos de compra de forwards y swaps peso-dólar

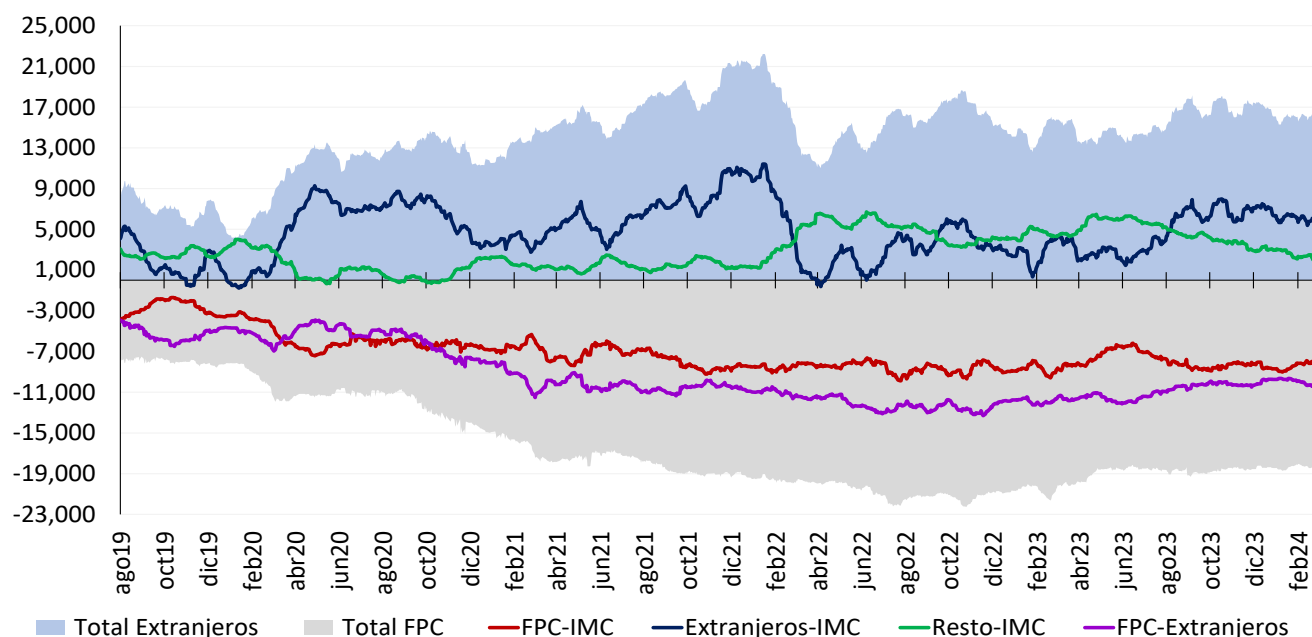

Cifras en Millones de Dólares de los EE.UU. Fuente: Banco de la República. Información Actualizada al 22 de febrero de 2024
 Total extranjeros incluye los saldos netos de extranjeros con IMC y extranjeros con FPC y total FPC incluye los saldos netos de FPC con IMC y FPC con extranjeros
 Desde el 7 de diciembre de 2020 este gráfico se calcula con la información de las operaciones reportadas por los Sistemas de Negociación y Registro de Divisas

Tasas del mercado forward

Devaluación implícita y tasas de interés

Diferencia DEVIMPAN¹ - Diferencial Tasas de interés						
19 feb - 22 feb						
	Al resto del sector real		A Offshore, Intragruppo y otros financieros		A FPC y Fiduciarias	
Plazo (días)	Compras	Ventas	Compras	Ventas	Compras	Ventas
15-35	-1.13%	0.39%	-0.56%	-0.43%	-0.48%	-0.39%
61-90	-0.10%	0.25%	-0.15%	-0.23%	-0.12%	0.00%
91-180	-0.05%	0.62%	0.00%	0.13%	0.15%	0.00%
>180	0.80%	1.79%	0.72%	1.00%	1.20%	0.00%
Total	-0.12%	0.76%	0.00%	0.12%	0.19%	-0.10%

¹DEVIPAM: Devaluación implícita anualizada.
Fuente: Sistemas de negociación y registro de divisas. **Cálculos:** DOAM.

Mercado de deuda pública

Emisiones de deuda pública

TES de corto plazo – Operaciones de Tesorería (\$ mm)

	Subasta	Cancelados	Saldo en circulación	Participación
TES Corto Plazo	2.100	0	2.100	7,0%
Cupo en administración vigente 2024			30.000	
Saldo por colocar			27.900	93,0%

Fuente: Departamento de Fiduciaria y Valores. Datos al 23 de febrero de 2024.

TES en pesos y UVR – Operaciones de Tesorería (\$ mm)

Tipo	Denominaciones originales (mm)				\$ mm				Part.	
	Subasta	Convenida	Forzosa	Total	Subasta	Convenida	Forzosa	Total		
Pesos	3.902	44	0	3.946	3.902	44	0	3.946	59%	
UVR	7,55	0,04	0,00	7,58	2.711	13	0	2.724	41%	
(1) Total colocado					6.613	57	0	6.670	14,4%	
Participación porcentual					99%	1%	0%			
(2) Cupo de administración 2024									46.250	100%
Saldo por colocar (2) - (1)									39.580	85,6%

Fuente: Departamento de Fiduciaria y Valores. Datos al 23 de febrero de 2024.

Proyecciones de vencimientos y pago de cupones de TES

23 de febrero de 2024

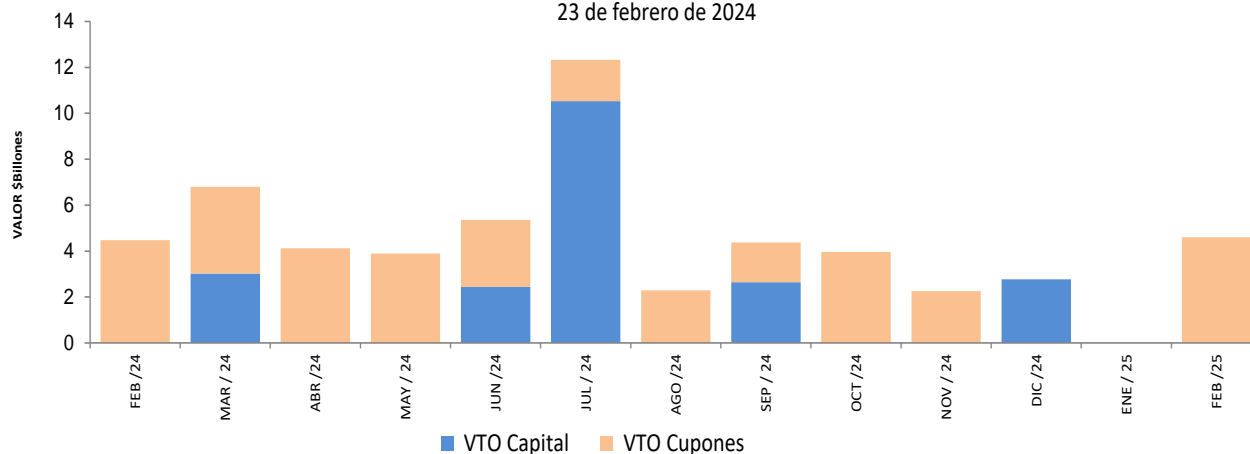

Fuente: Departamento de Fiduciaria y Valores.

SalDOS de deuda pública

Denominación	Plazo	Vencimiento				TOTAL	
		Vence 2024		Vence después		Saldo en Circulación (\$mm)	Participación
		Saldo en Circulación (\$mm)	Participación	Saldo en Circulación (\$mm)	Participación		
PESOS	<365 Días	\$ 21,408.4	4.2%	\$ -	0.0%	\$ 21,408.38	4.2%
	1	\$ -	0.0%	\$ 17,531.6	3.4%	\$ 17,531.63	3.4%
	2	\$ -	0.0%	\$ 30,621.99	6.0%	\$ 30,621.99	6.0%
	3	\$ -	0.0%	\$ 20,130.20	4.0%	\$ 20,130.20	4.0%
	4	\$ -	0.0%	\$ 33,859.47	6.7%	\$ 33,859.47	6.7%
	6	\$ -	0.0%	\$ 22,743.13	4.5%	\$ 22,743.13	4.5%
	7	\$ -	0.0%	\$ 33,591.81	6.6%	\$ 33,591.81	6.6%
	8	\$ -	0.0%	\$ 52,537.23	10.3%	\$ 52,537.23	10.3%
	10	\$ -	0.0%	\$ 27,735.28	5.5%	\$ 27,735.28	5.5%
	12	\$ -	0.0%	\$ 12,257.02	2.4%	\$ 12,257.02	2.4%
	18	\$ -	0.0%	\$ 34,853.81	6.8%	\$ 34,853.81	6.8%
	26	\$ -	0.0%	\$ 26,898.97	5.3%	\$ 26,898.97	5.3%
	Total		\$ 21,408.4	4.2%	\$ 312,760.55	61.4%	\$ 334,168.93
UVR	1	\$ -	0.0%	\$ 19,112.72	3.8%	\$ 19,112.72	3.8%
	3	\$ -	0.0%	\$ 24,033.97	4.7%	\$ 24,033.97	4.7%
	5	\$ -	0.0%	\$ 19,889.34	3.9%	\$ 19,889.34	3.9%
	9	\$ -	0.0%	\$ 15,963.53	3.1%	\$ 15,963.53	3.1%
	11	\$ -	0.0%	\$ 34,526.91	6.8%	\$ 34,526.91	6.8%
	13	\$ -	0.0%	\$ 35,963.44	7.1%	\$ 35,963.44	7.1%
	25	\$ -	0.0%	\$ 25,671.89	5.0%	\$ 25,671.89	5.0%
	Total		\$ -	0.0%	\$ 175,161.80	34.4%	\$ 175,161.80
Total		\$ 21,408.38	4.2%	\$ 487,922.35	95.8%	\$ 509,330.72	100.0%

* Datos actualizados al 23 feb 2024

Fuente: Banco de la República

Expectativas de inflación

Plazo	Inflación Anual /1	IBR /1	TES TF - TES UVR /2				
			Semana Actual	Semana Anterior	Diferencia	Trimestre Anterior	Diferencia
			23-feb	16-feb	pbs.	29-dic	pbs.
3 Meses	9.00%	12.00%	6.51%	6.58%	-6.38	6.91%	-39.75
6 Meses	8.00%	11.00%	6.24%	6.27%	-3.36	6.52%	-27.58
9 Meses	7.00%	10.00%	6.01%	6.02%	-0.97	6.26%	-24.48
12 Meses	6.00%	9.50%	5.82%	5.81%	0.89	6.09%	-27.16

/1 Según la mediana de la encuesta trimestral de expectativas de Enero del 2024

/2 Diferencia en Curva Spot

Fuente: Banco de la República

Fuentes de la base monetaria e intervención en el mercado cambiario

Fuentes de la Base Monetaria*

Miles de millones de pesos

Variación Anual ^{1/}

Concepto	ene-23	feb-23	mar-23	abr-23	may-23	jun-23	jul-23	ago-23	sep-23	oct-23	nov-23	dic-23	ene-24
I. Gobierno	541	9,163	4,441	-2,673	-14,501	-18,935	-21,275	-19,169	-16,105	-5,008	-3,026	244	6,894
Traslado utilidades en pesos	0	0	0	0	0	0	0	0	0	0	0	0	0
Depósitos en el Banco de la República	541	9,163	4,441	-2,673	-14,501	-18,935	-21,275	-19,169	-16,105	-5,008	-3,026	244	6,894
Depósitos remunerados de control monetario	0	0	0	0	0	0	0	0	0	0	0	0	0
II. TES Regulación	8,575	8,562	6,999	6,871	11,100	9,923	10,864	13,889	10,768	5,336	355	-529	-1,562
Compras definitivas	12,137	12,137	12,137	12,137	15,262	14,134	15,035	18,138	15,052	11,550	10,079	9,999	9,999
Ventas definitivas	0	0	-1,454	-1,454	-1,454	-1,454	-1,454	-1,454	-1,454	-3,217	-6,649	-7,453	-8,487
Vencimiento ^{2/}	-3,563	-3,576	-3,685	-3,813	-2,708	-2,758	-2,717	-2,795	-2,830	-2,996	-3,075	-3,075	-3,075
III. OPERACIONES DE LIQUIDEZ BR 3/	-323	-19,329	-12,695	-6,579	-2,423	5,577	5,017	-502	-1,497	-9,826	-1,104	-2,834	-7,840
Expansión	-1,267	-10,178	-7,524	-3,229	-886	5,222	6,722	2,687	578	-7,115	1,289	3,520	-4,049
Contracción	944	-9,150	-5,171	-3,350	-1,538	354	-1,706	-3,189	-2,075	-2,711	-2,393	-6,354	-3,792
IV. Divisas ^{4/}	0	0	0	0	0	0	0	0	0	0	0	0	607
Opciones put para acumulación de reservas	0	0	0	0	0	0	0	0	0	0	0	0	607
Venta de divisas al Gobierno	0	0	0	0	0	0	0	0	0	0	0	0	0
Compra de divisas al Gobierno	0	0	0	0	0	0	0	0	0	0	0	0	0
V. Títulos de deuda privada ^{5/}	-811	-632	-595	-594	-532	-513	-401	-345	-302	-241	-224	-200	-68
Compras Definitivas	0	0	0	0	0	0	0	0	0	0	0	0	0
Ventas Definitivas	0	0	0	0	0	0	0	0	0	0	0	0	0
Vencimiento ^{2/}	-811	-632	-595	-594	-532	-513	-401	-345	-302	-241	-224	-200	-68
VI. Otros ^{6/}	1,443	1,424	1,678	2,401	2,018	2,270	2,477	2,702	2,998	3,202	3,314	3,353	3,449
Variación total de la Base	9,424	-811	-173	-574	-4,337	-1,678	-3,318	-3,425	-4,139	-6,537	-685	34	1,479
Saldo Base Monetaria	145,758	140,518	143,547	141,189	138,279	140,597	138,917	139,896	139,027	140,617	144,330	154,778	147,237

*Datos provisionales. Valores positivos (negativos) indican expansión (contracción) de la base monetaria.

1/ Estas cifras corresponden al cierre del mes calendario. Para el corte de agosto de 2023, se reprocesó la serie de depósitos del Gobierno en el Banco de la República desde enero a julio de 2023.

2/ Incluye cupon y principal.

3/ Incluye repos y depósitos no remunerados de encaje (DRNCE) a todos los plazos

4/ No se incluyen las operaciones con organismos internacionales.

5/ Corresponde a la expansión o contracción monetaria generada por las compras o ventas de títulos de deuda privada, por tanto, no coincide con el valor nominal de los mismos.

6/ Incluye el efecto monetario del PyG y de otras cuentas del balance del Banco.

Fuente: Banco de la República

**Operaciones de Compra - Venta de Divisas del Banco de la República en el
mercado de contado
(Millones de Dólares)**

Concepto	2024	
	Ene	Acumulado Año
Compras	154.5	154.5
Opciones Put	154.5	154.5
Para Acumulación de Reservas Internacionales	154.5	154.5
Para el Control de la Volatilidad	0.0	0.0
Subastas de Compra Directa	0.0	0.0
Intervención Discrecional	0.0	0.0
Vencimiento de Fx Swaps	0.0	0.0
Gobierno Nacional	0.0	0.0
Ventas	0.0	0.0
Opciones Call	0.0	0.0
Para Desacumulación de Reservas Internacionales	0.0	0.0
Para el Control de la Volatilidad	0.0	0.0
FX Swaps	0.0	0.0
Gobierno Nacional	0.0	0.0
Compras - ventas netas en el mercado de contado	154.5	154.5

Fuente: Banco de la República

**Operaciones de Compra - Venta de Divisas del Banco de la República a través de contratos
forward con cumplimiento financiero
(Millones de Dólares)**

Concepto	2024	
	Ene	Acumulado Año
Ventas a través de contratos forward con cumplimiento financiero	0.0	0.0

Fuente: Banco de la República

Composición de las reservas internacionales

2023 - 2024

(Millones de US\$)

Descripción*	29-dic-23		31-ene-24		23-feb-24		Variación **	
	Valor	Part. % en las Reservas Brutas	Valor	Part. % en las Reservas Brutas	Valor **	Part. % en las Reservas Brutas	Mensual corrido	Año corrido
1. RESERVAS BRUTAS	59,639	100.00%	59,697	100.00%	59,449	100.00%	-248	-190
Efectivo en caja	2	0.00%	2	0.00%	2	0.00%	0	0
Depósitos a la orden	148	0.25%	149	0.25%	149	0.25%	0	1
Inversiones	52,658	88.29%	53,160	89.05%	54,375	91.47%	1,215	1,717
-Portafolio directo	37,672	63.17%	38,191	63.97%	39,505	66.45%	1,314	1,833
-Portafolio en administración	14,986	25.13%	14,969	25.08%	14,870	25.01%	-99	-116
Valores por cobrar venta de inversiones	1,834	3.08%	1,415	2.37%	1	0.00%	-1,415	-1,833
Oro	310	0.52%	306	0.51%	304	0.51%	-3	-6
-En caja	0	0.00%	0	0.00%	0	0.00%		
-En custodia	310	0.52%	306	0.51%	304	0.51%	-3	-6
Fondo Monetario Internacional	4,096	6.87%	4,074	6.82%	4,028	6.78%	-46	-68
-DEGs	3,432	5.75%	3,416	5.72%	3,372	5.67%	-44	-61
-Posición de reserva	664	1.11%	658	1.10%	657	1.10%	-1	-7
Fondo Latinoamericano de Reservas	591	0.99%	591	0.99%	591	0.99%	0	0
-Aportes	571	0.96%	571	0.96%	571	0.96%	0	0
-Pesos Andinos	20	0.03%	20	0.03%	20	0.03%	0	0
Convenios Internacionales	0	0.00%	0	0.00%	0	0.00%	0	0
2. PASIVOS DE CORTO PLAZO	31	0.05%	43	0.07%	4	0.01%	-39	-27
Intereses causados de los pasivos	31	0.05%	43	0.07%	4	0.01%	-39	-27
3. RESERVAS NETAS (1 menos 2)	59,608	99.95%	59,654	99.93%	59,445	99.99%	-209	-164

* Reservas Internacionales a precios de mercado. Incluye causaciones y valuaciones.

** A partir del 4 de junio de 2019 los recursos en dólares del Gobierno en el Banco de la República se registran en cuentas diferentes a las de las reservas internacionales, y a partir del 17 de diciembre de 2019, la totalidad de los recursos en moneda extranjera del Gobierno en el Banco de la República se contabilizan por fuera del balance del Banco, por tanto no hacen parte de las reservas internacionales.

** Cifras provisionales

Fuente: Banco de la República