

Semana 07

INFORME DE MERCADOS FINANCIEROS

14 de febrero de 2024

Este es un documento de trabajo informativo. Su contenido no compromete al Banco de la República ni a su Junta Directiva.

Únicamente incluye las operaciones de los establecimientos de crédito en Colombia para agregados monetarios y crediticios. Por tanto, no se tienen en cuenta las operaciones de sus sucursales en el exterior.

Contenido

1. COMPORTAMIENTO DE LAS TASAS DE INTERÉS	4
A. RESUMEN.....	4
B. TASAS DE INTERÉS DEL MERCADO MONETARIO Y TASAS OIS	5
C. TASAS DE INTERÉS PASIVAS.....	5
D. TASAS DE INTERÉS ACTIVAS.....	6
E. TASAS DE INTERÉS REALES	7
F. TASA PONDERADA DE CAPTACIÓN Y TASA DE COLOCACIÓN TOTAL.....	8
G. TASAS DE INTERÉS DE DEUDA PÚBLICA	8
2. MARGEN DE INTERMEDIACIÓN Y SPREADS.....	9
3. LIQUIDEZ PRIMARIA	15
4. DEPÓSITOS Y AGREGADOS MONETARIOS	17
5. CARTERA.....	20
6. INVERSIONES	24
A. INVERSIONES DE LOS ESTABLECIMIENTOS DE CRÉDITO	24
8. ACTIVOS EXTERNOS	25
A. RESERVAS INTERNACIONALES.....	25
9. ENDEUDAMIENTO EXTERNO DE LOS ESTABLECIMIENTOS DE CRÉDITO	26
A. ENDEUDAMIENTO EXTERNO DE LOS ESTABLECIMIENTOS DE CRÉDITO – SALDO POR PLAZOS.....	26
11. MERCADOS FINANCIEROS INTERNACIONALES	27
A. PRINCIPALES NOTICIAS DE LA SEMANA	27
B. TASAS DE INTERÉS DE BANCOS CENTRALES	28
C. INFLACIÓN OBSERVADA Y SUS EXPECTATIVAS.....	29
D. PRINCIPALES TASAS DE LOS MERCADOS MONETARIOS INTERNACIONALES	29
E. INDICADORES DE PERCEPCIÓN DE RIESGO	29
F. MERCADO DE RENTA FIJA.....	31
G. MERCADO DE RENTA VARIABLE	31
H. MERCADO CAMBIARIO	32
I. PRECIOS DE LAS MATERIAS PRIMAS	33
12. MERCADO CAMBIARIO EN COLOMBIA	35
A. TASAS Y VOLÚMENES DEL MERCADO DE CONTADO	35
B. TASAS Y VOLÚMENES DEL MERCADO A FUTURO	36
13. MERCADO DE DEUDA PÚBLICA EN COLOMBIA	37
A. EMISIONES DE DEUDA PÚBLICA.....	37
B. CURVA DE RENDIMIENTOS DE LA DEUDA PÚBLICA.....	38
C. COMPRAS NETAS DE DEUDA PÚBLICA.....	39
D. INVERSIONISTAS EXTRANJEROS EN EL MERCADO DE DEUDA PÚBLICA.....	40
E. BONOS DE DEUDA PÚBLICA DENOMINADOS EN DÓLARES	40
14. MERCADO DE RENTA VARIABLE EN COLOMBIA.....	41
15. FONDOS DE PENSIONES	42
A. INVERSIONES DE LOS FONDOS DE PENSIONES OBLIGATORIAS	42

ANEXOS 43

AGREGADOS MONETARIOS Y CREDITICIOS 44

MERCADO CAMBIARIO..... 53

MERCADO DE DEUDA PÚBLICA..... 55

FUENTES DE LA BASE MONETARIA E INTERVENCIÓN EN EL MERCADO CAMBIARIO..... 57

COMPOSICIÓN DE LAS RESERVAS INTERNACIONALES 59

1. Comportamiento de las tasas de interés

a. Resumen

Tasas (e.a) 1/	Fecha 9-feb-24	Monto semanal MM de pesos	Monto Promedio Semanal		1 semana	1mes	Variación (pb)		
			año 2023	Corrido 2024			13 semanas	año corrido	año completo
Intervención BR	12,75	n.a	n.a	n.a	0	-25	-50	-25	0
IBR Overnight	12,74	n.a	n.a	n.a	2	-26	-52	-24	-4
IBR 1 mes (Tasa fija de OIS)	12,73	n.a	n.a	n.a	-2	-20	-52	-22	-2
IBR 3 meses (Tasa fija de OIS)	12,47	n.a	n.a	n.a	-3	-22	-55	-24	-38
IBR 6 meses (Tasa fija de OIS)	11,92	n.a	n.a	n.a	4	-27	-71	-28	-102
Pasivas									
TIB 2/	12,74	3.992	3.178	3.183	-13	-25	-53	-23	-4
DTF 3/	11,09	1.554	1.463	1.705	-21	-77	-177	-126	-372
Captación < 90 días 4/	9,61	913	740	955	14	-159	-262	-204	-298
Captación a 90 días 4/	11,08	1.621	1.492	1.782	-8	-69	-172	-112	-362
Captación 91-179 días 4/	11,50	998	755	740	0	-43	-161	-72	-311
Captación a 180 días 4/	11,20	1.413	1.230	1.458	-11	-77	-207	-142	-490
Captación a 181-360 días 4/	11,81	2.130	2.010	2.000	12	3	-214	-67	-617
Captación > 360 días 4/	11,56	1.335	1.395	1.271	52	-61	-246	-23	-722
Total captación de CDT	11,25	8.410	7.622	8.206	15	-56	-208	-94	-567
Ahorro 5/	6,17	n.a	n.a	n.a	16	9	-50	30	-116
			Monto promedio Semanal						
	2-feb-24	Monto semanal	Año 2023	Corrido 2024	1 semana	1mes	13 semanas	año corrido	año completo
Activas*									
Comercial 6/	16,49	6.145	4.564	4.220	-5	-134	-201	-75	-342
Tesorería	13,32	111	186	114	-2	-15	-278	120	-324
Preferencial /7	15,61	2.908	1.696	1.724	46	-61	-210	-110	-285
Ordinario 7/	17,41	3.126	2.682	2.381	-27	-162	-163	-44	-383
Consumo 8/	23,54	1.557	1.338	1.074	-73	-320	-223	-161	-596
Consumo sin libranza	26,90	888	910	704	-67	-184	-214	-49	-661
Consumo a través de libranza	19,09	669	427	369	-24	-109	-23	-34	-71
Tarjeta de crédito (Personas) 9/	32,46	748	782	747	-10	-103	-279	-229	-761
Vivienda No VIS 10/	16,70	298	223	174	8	-33	-37	-27	-135
Popular productivo (hasta 6 SMMLV)/11	49,69	60	n.d.	58	62	144	481	435	n.d.
Productivo (6 a 25 SMMLV) /11	30,84	126	n.d.	107	37	110	171	211	n.d.
Productivo de mayor monto (25 a 120 SMMLV)/11	26,32	77	n.d.	52	-41	-41	-90	22	n.d.
Activa Ponderada 12/	17,97	n.a	n.a	n.a	-33	-226	-226	-55	-484
Comercial BR 13/	16,53	n.a	n.a	n.a	-8	-139	-203	-86	-357
Pasivas									
Pasiva Ponderada	8,20	n.a	n.a	n.a	-131	-176	-280	-103	-619
			Monto Promedio Semanal						
Deuda Pública 14/	9-feb-24	Monto semanal	año 2023	Corrido 2024	1 semana	1mes	13 semanas	año corrido	año completo
2 años (TES Jul 2024)	10,23	491	639	376	2	-11	53	20	-115
3 años (TES Nov 2025)	8,38	898	837	616	-14	-78	-176	-91	-314
6 años (TES Abr 2028)	9,03	2.788	1.114	1.240	2	-32	-163	-39	-274
8 años (TES Sep 2030)	9,14	801	756	698	-9	-40	-156	-45	-271
10 años (TES Jun 2032)	9,51	810	483	568	-15	-38	-141	-37	-237
12 años (TES Oct 2034)	9,78	718	411	689	-12	-24	-123	-15	-214

Fuente: Banco de la República y Bloomberg. Cálculos con información de formatos 414 (a partir de 1 de julio de 2022) y 441 de la Superintendencia Financiera de Colombia.

1/ La tasa de intervención y las tasas IBR corresponden a la tasa diaria.

2/ El valor corresponde a la tasa promedio ponderada por monto de todos los días hábiles de la semana con corte en la fecha indicada.

3/ DTF calculada en la fecha indicada, corresponde a la tasa promedio ponderada por monto captado de los CDT's a 90 días de Bancos, corporaciones y compañías de financiamiento de los días entre el viernes anterior y el jueves previo al día de cálculo (fecha indicada).

4/ Las tasas de captación corresponden a la información de CDT por plazos. Incluye la información para el total de sistema financiero.

5/ Incluye el rendimiento de los depósitos de ahorro ordinarios activos y las cuentas AFC.

*Tasas promedio ponderada por monto prestado, del formato 414 de la SFC de la semana con corte en la fecha indicada.

6/ Promedio ponderado por monto de las tasa de créditos ordinarios, preferenciales y de tesorería. A partir de jul 01/2022, incluyen los créditos de construcción de proyectos de vivienda otorgados a empresas

7/ No incluye créditos ordinarios entre 1 y 30 días.

8/ No incluye tarjetas de crédito, ni consumo a empleados. A partir de jul 01/2022, incluye los créditos con plazos entre 1 y 30 días

9/ Calculada sin tener en cuenta consumos a 1 mes ni avances en efectivo.

10/ Promedio ponderado de los créditos desembolsados para adquisición de vivienda en pesos y en UVR (para estos últimos, antes de realizar el promedio ponderado a la tasa se le suma la variación anual promedio de la UVR de la respectiva semana).

11/ A partir de abril 07/2023 corresponden a la modalidad de "Créditos productivos" creada por el Decreto 455 de marzo 29/2023 del Ministerio de Hacienda. Incluye créditos de redescuento. Incluye rural y urbano. Datos disponibles a partir de sept. 29/2023.

12/ Promedio ponderado por monto de las tasas de crédito de consumo, preferencial, ordinario y tesorería. Debido a la alta rotación del crédito de tesorería, su ponderación se estableció como la quinta parte de su desembolso semanal.

13/ Promedio ponderado por monto de las tasa de crédito ordinarios, preferenciales y un quinto del desembolso de tesorería.

14/ TES tasa fija en pesos. Las tasas corresponden al promedio ponderado por monto de las negociaciones en SEN y MEC.

b. Tasas de interés del mercado monetario y tasas OIS

Tasa de intervención del Banrep, Tasa Interbancaria (TIB), DTF, Tasa de Simultáneas e IBR

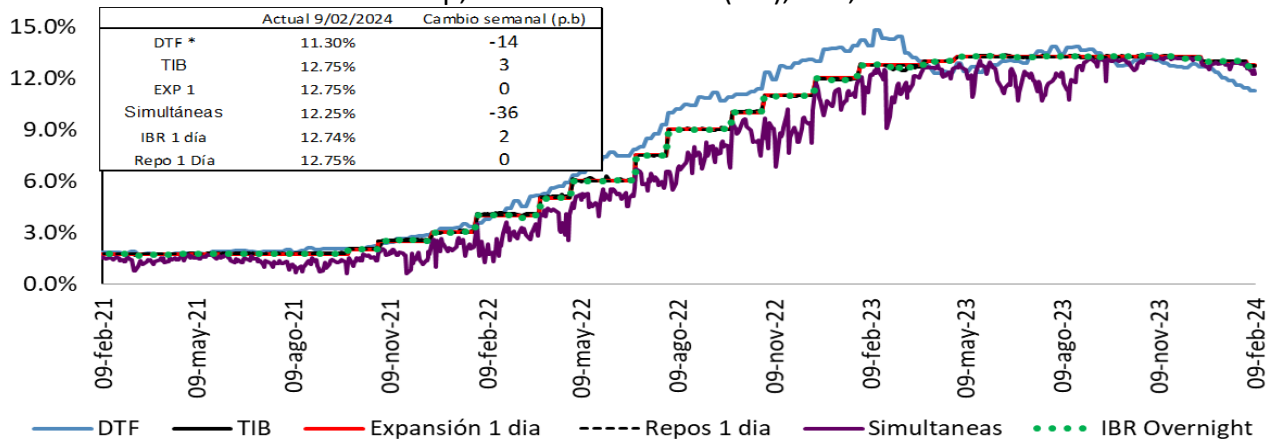

Fuente: Banco de la República. Superintendencia Financiera de Colombia y SEN.

Tasas vigentes para el 9 de febrero del 2024.

* La DTF corresponde a la tasa vigente para la semana entre el 05 de enero y el 09 de febrero de 2024.

Tasas IBR y OIS por plazos

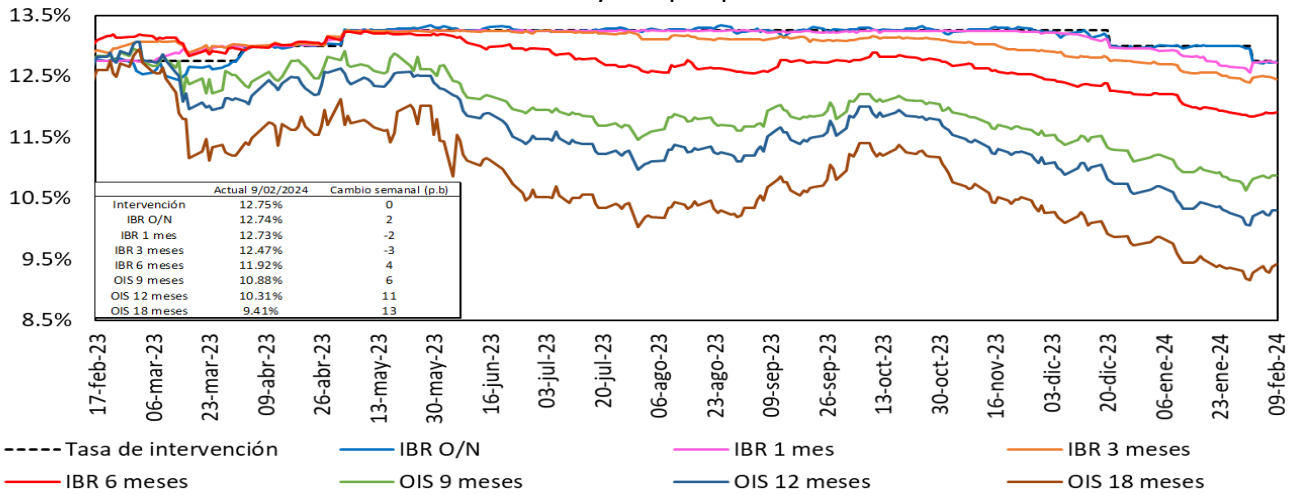

Fuente: Bloomberg, Banrep.

c. Tasas de interés pasivas

Tasas de interés pasivas: Ahorro y CDT
(Promedio semanal ponderado por monto)

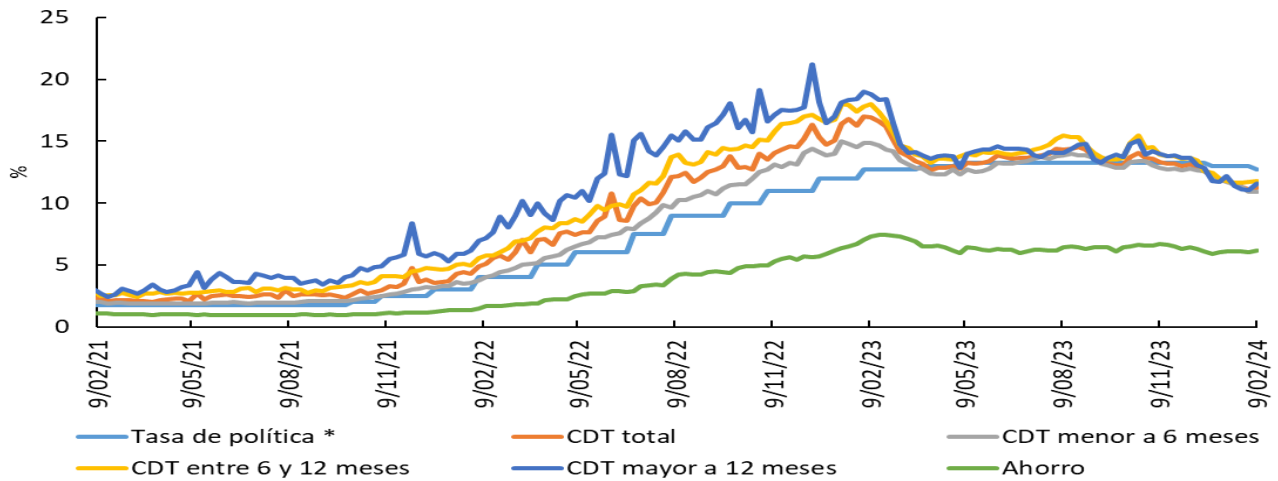

*Para la tasa de política monetaria, corresponde a la vigente del mes. Información al 24 de marzo

Fuente: Cálculos Banco de la República, Formato 441 de la Superintendencia Financiera de Colombia.

d. Tasas de interés activas

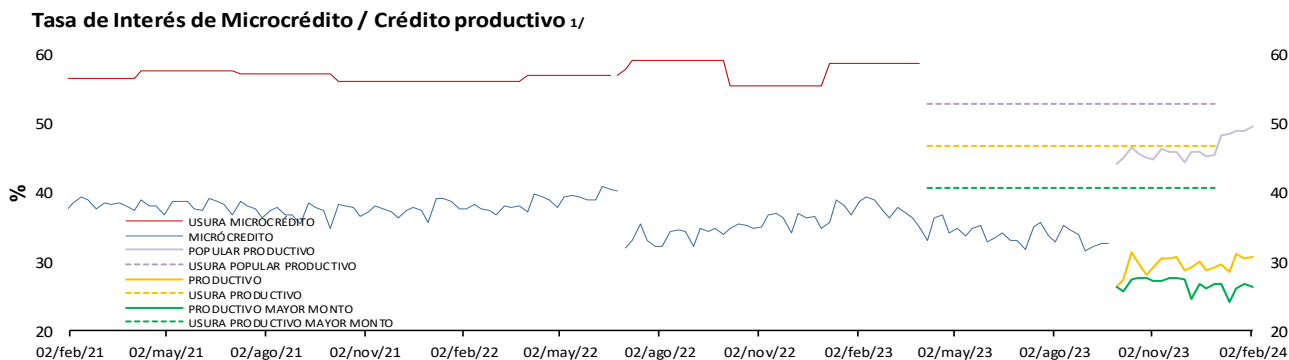
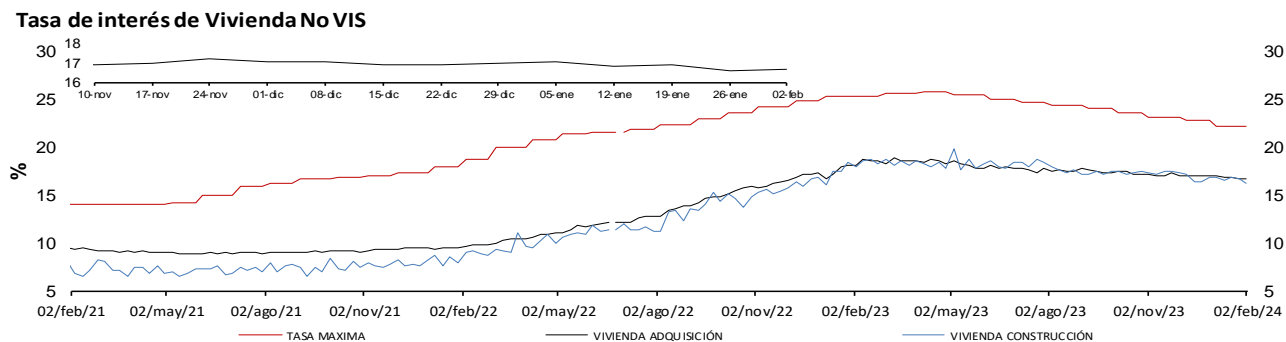
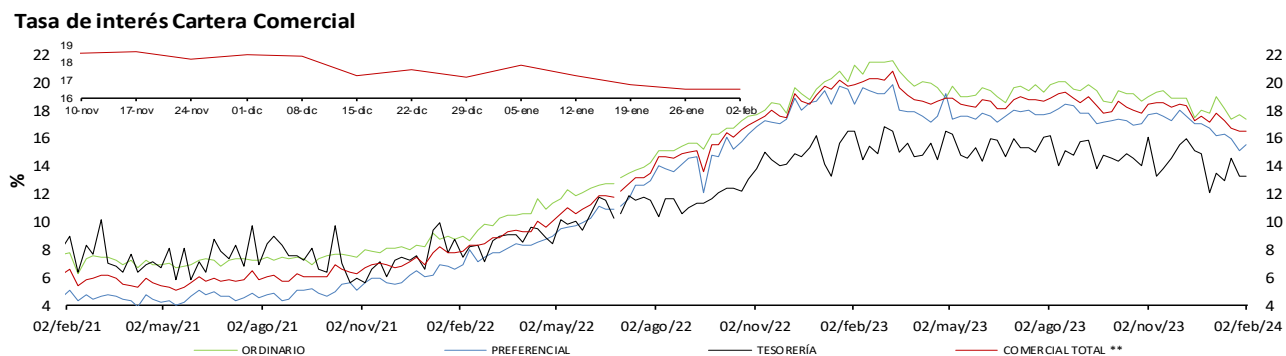
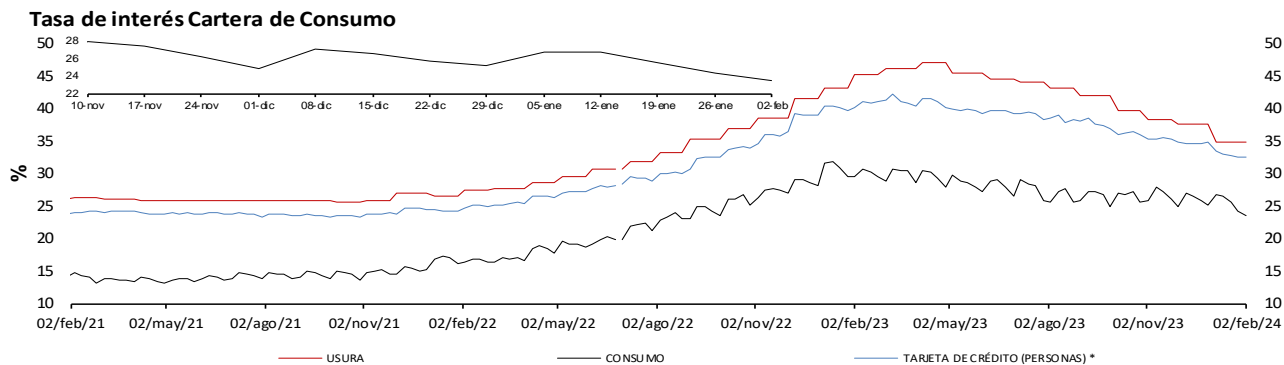

* La tasa de interés de tarjetas de crédito no incluye avances ni compras a 1 mes.

** Promedio ponderado por monto de las tasa de los créditos ordinarios, de tesorería y preferenciales.

1/ A partir de abril 07/2023 corresponde a la modalidad de "Créditos productivos" creada por el Decreto 455 de marzo 29/2023 del Ministerio de Hacienda. Incluye créditos de rescate. Desde ene/2024 las tasas de usura son diferentes para los créditos rurales y urbanos hasta de 25 SMMLV (Popular productivo y Productivo).

Fuente: Superintendencia financiera de Colombia (formato 088 hasta el 24/06/2022 y formato 414 desde el 01/07/2022) y cálculos Banco de la República.

Nota: a partir del 01 de jul/2022 la información de tasas activas proviene del formato 414 de la Superintendencia Financiera de Colombia. Las tasas obtenidas con la nueva fuente no son estrictamente comparables con las anteriores obtenidas a partir del formato 88.

e. Tasas de interés reales

Tasa de interés Cartera de Consumo (Real) *

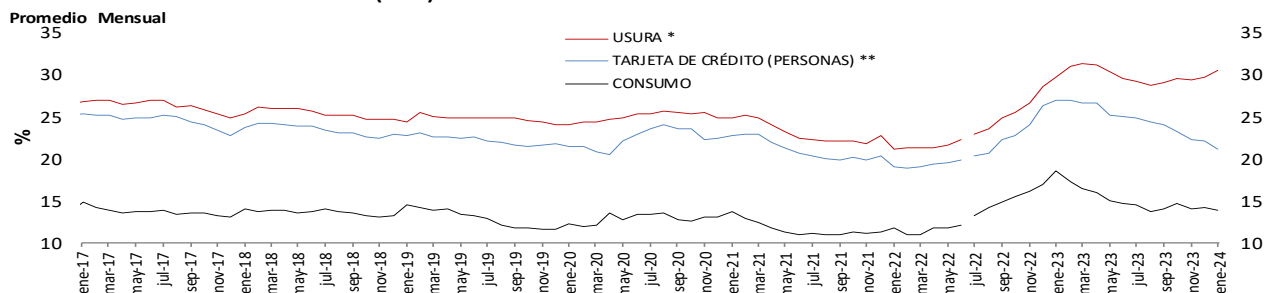

Tasa de interés Cartera Comercial (Real) *

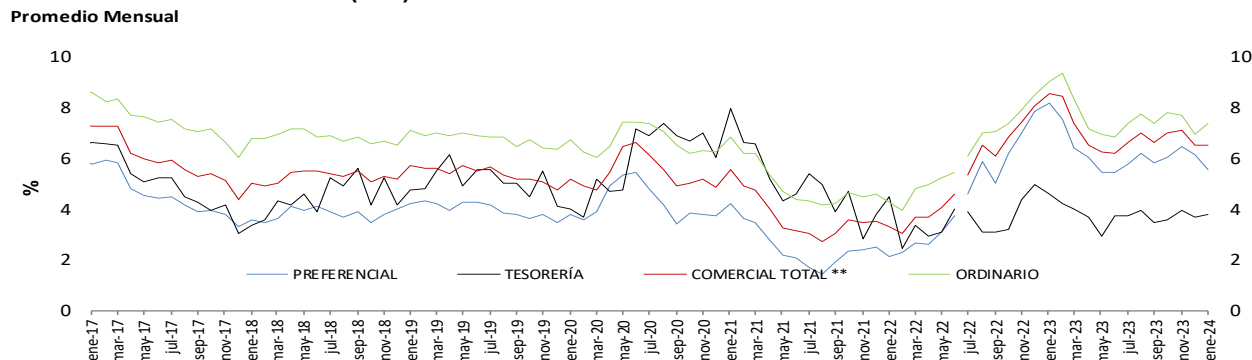

Tasa de interés de Vivienda No VIS (Real) *

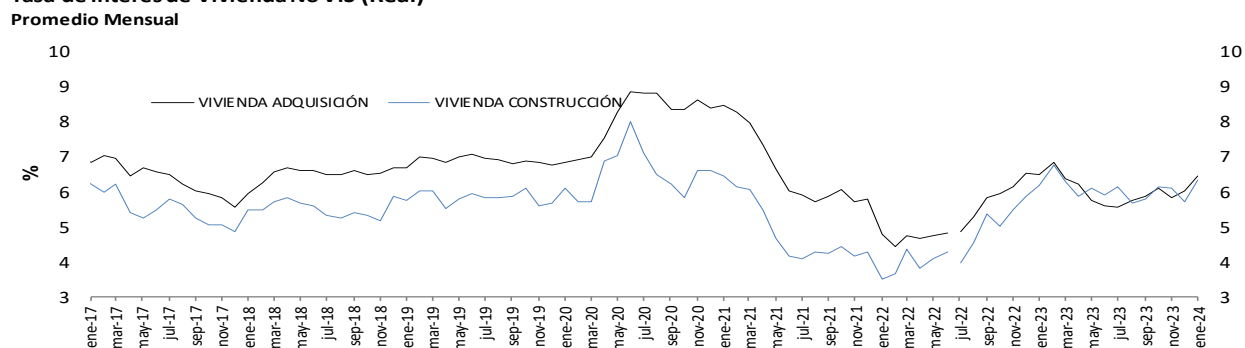

Tasa de Interés de Microcrédito (Real) * 1/.

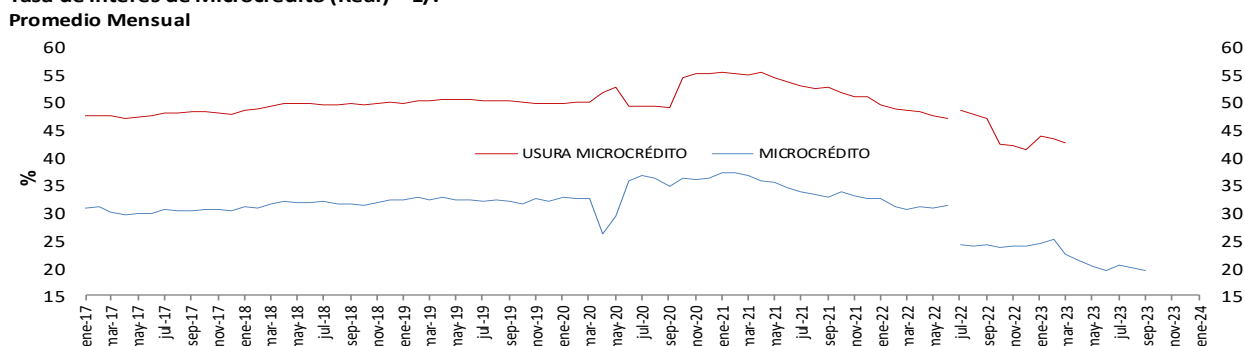

* IPC sin alimentos. Información provisional.

**A partir de la publicación con corte sep 25/2020 se reprocesó la serie, incorporando los cambios en la canasta del IPC sin alimentos utilizada por el BR desde octubre/2020

1/ A partir de abril 07/2023 corresponde a la modalidad de "Créditos productivos" creada por el Decreto 455 de marzo 29/2023 del Ministerio de Hacienda. Incluye créditos de descuento.

Fuente: Superintendencia financiera de Colombia (formato 088 hasta el 24/06/2022 y formato 414 desde el 01/07/2022) y cálculos Banco de la República.

Nota: a partir del 01 de jul/2022 la información de tasas activas proviene del formato 414 de la Superintendencia Financiera de Colombia. Las tasas obtenidas con la nueva fuente no son estrictamente comparables con las anteriores obtenidas a partir del formato 88.

f. Tasa ponderada de captación y tasa de colocación total.

Tasa activa, ponderada de captación, de intervención, DTF y ahorros
Promedio 4 semanas

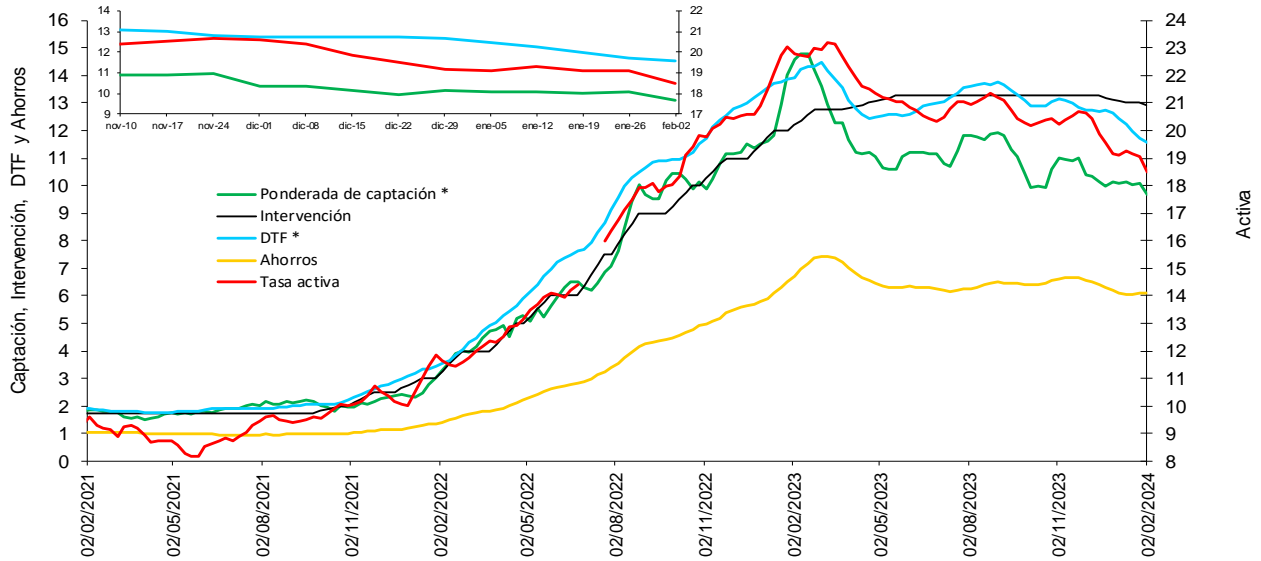

* La DTF está adelantada una semana, es decir no corresponde a la tasa vigente para la semana en cuestión sino a la tasa vigente para la semana siguiente, para que sea comparable con la tasa ponderada de captación de este gráfico.

Fuentes: Banco de la República. Cálculos con información de la Superintendencia Financiera de Colombia.

Nota: a partir del 01 de jul/2022 la información de tasas activas proviene del formato 414 de la Superintendencia Financiera de Colombia. Las tasas obtenidas con la nueva fuente no son estrictamente comparables con las anteriores obtenidas a partir del formato 88.

g. Tasas de interés de deuda pública

Tasas cero cupón TES en pesos y tasa de política monetaria

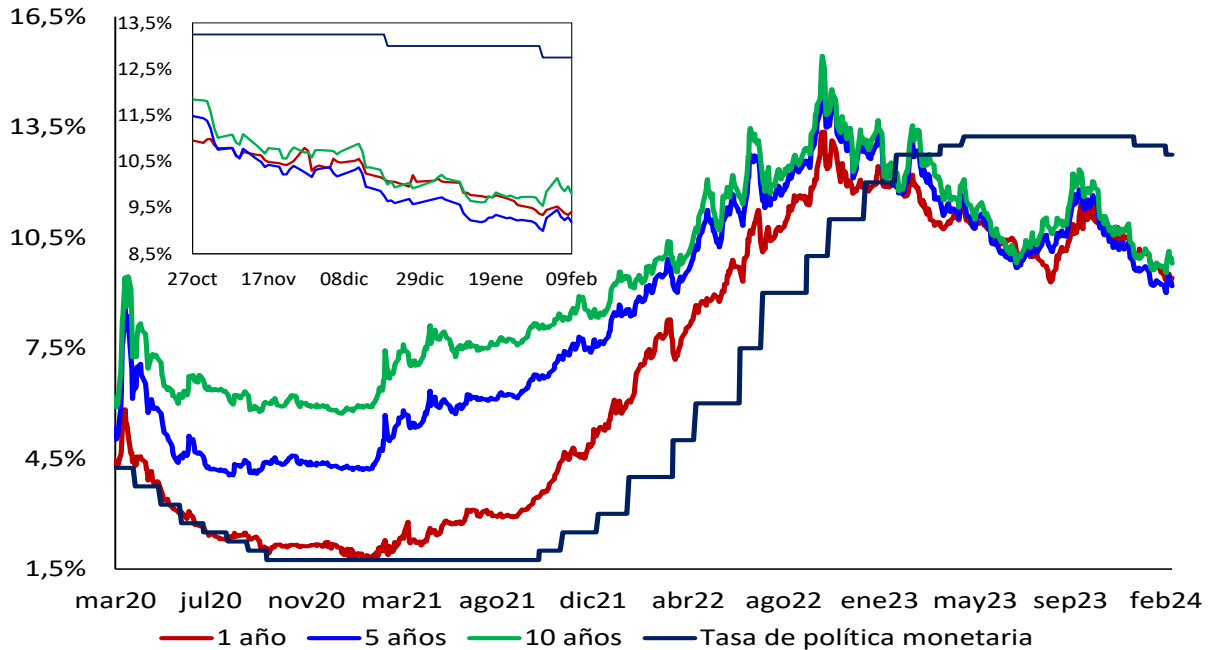

.Fuente: SEN y Master Trader. Cálculos: Departamento de Operaciones y Análisis de Mercados

2. Margen de intermediación y spreads

Spread IBR, TIB y CDT a través de tesorería frente a la tasa de referencia

Promedio 5 días

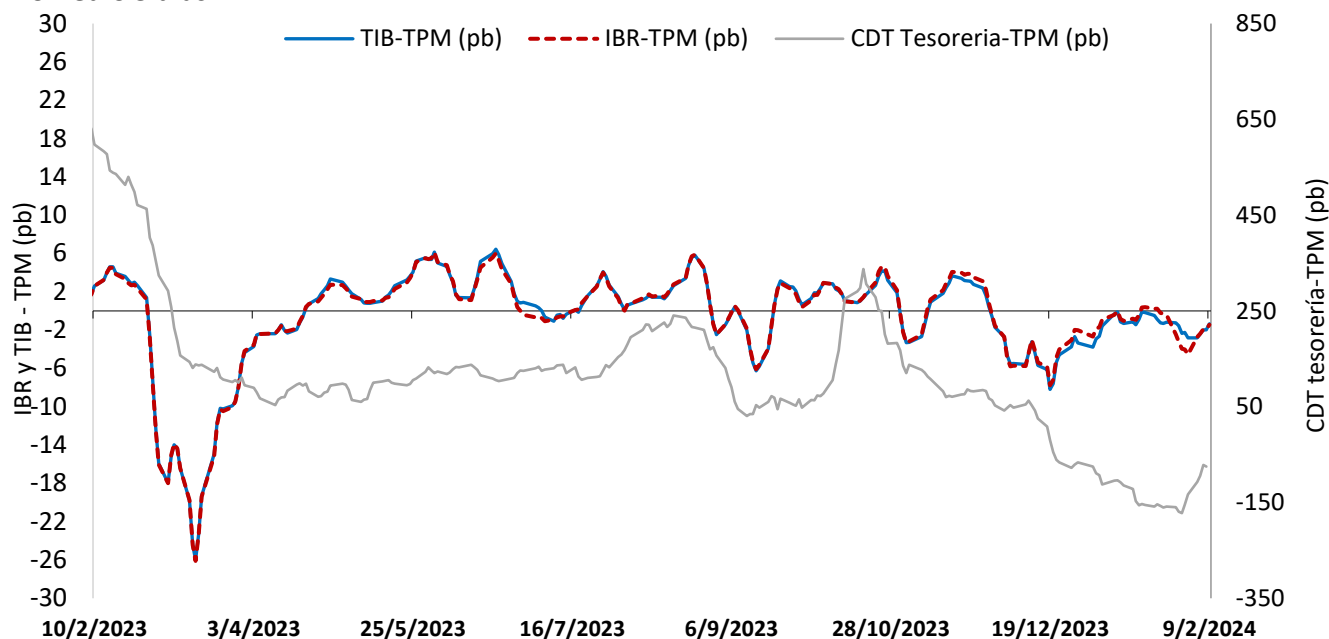

El IBR y la TIB corresponden al plazo de 1 día. La tasa de CDT a través de tesorería no se discrimina por plazo.

FUENTE: Banco de la República, cálculos con información de la Superintendencia Financiera de Colombia

Margen de intermediación (puntos porcentuales)

Promedio 4 semanas

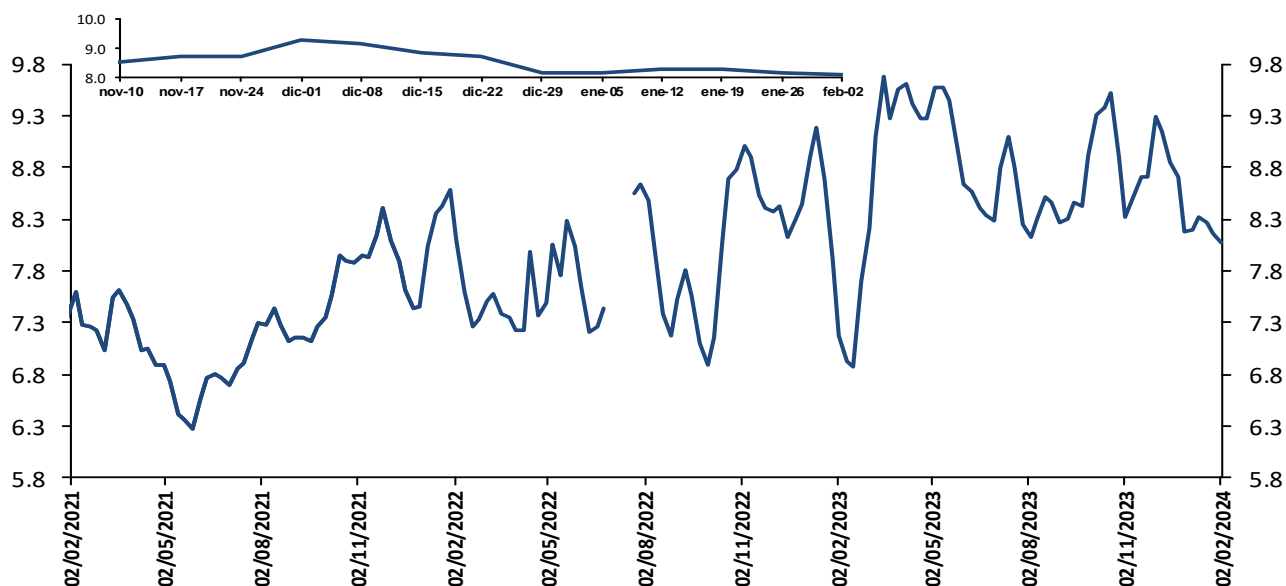

El margen de intermediación se calcula así: $MI = ((1+i_{activa})/(1+i_{pasiva}))-1$

Donde i_{activa} es la tasa de colocación total del sistema del BR e i_{pasiva} es la tasa ponderada de captación.

Fuentes: Banco de la República. Cálculos con información de la Superintendencia Financiera de Colombia.

Nota: a partir del 01 de jul/2022 la información de tasas activas proviene del formato 414 de la Superintendencia Financiera de Colombia. Las tasas obtenidas con la nueva fuente no son estrictamente comparables con las anteriores obtenidas a partir del formato 88.

Margen de intermediación de la cartera comercial (puntos porcentuales)

Promedio 4 semanas

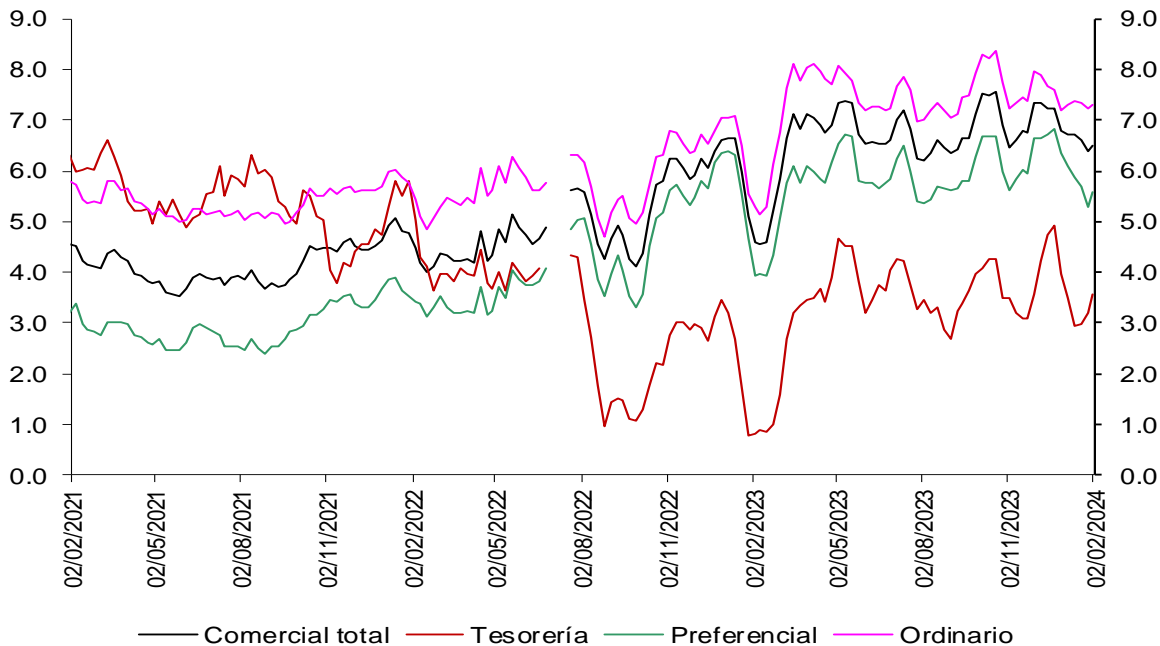

Fuentes: Banco de la República. Cálculos con información de la Superintendencia Financiera de Colombia.

Nota: a partir del 01 de jul/2022 la información de tasas activas proviene del formato 414 de la Superintendencia Financiera de Colombia. Las tasas obtenidas con la nueva fuente no son estrictamente comparables con las anteriores obtenidas a partir del formato 88.

Margen de intermediación de la cartera de consumo (puntos porcentuales)

Promedio 4 semanas

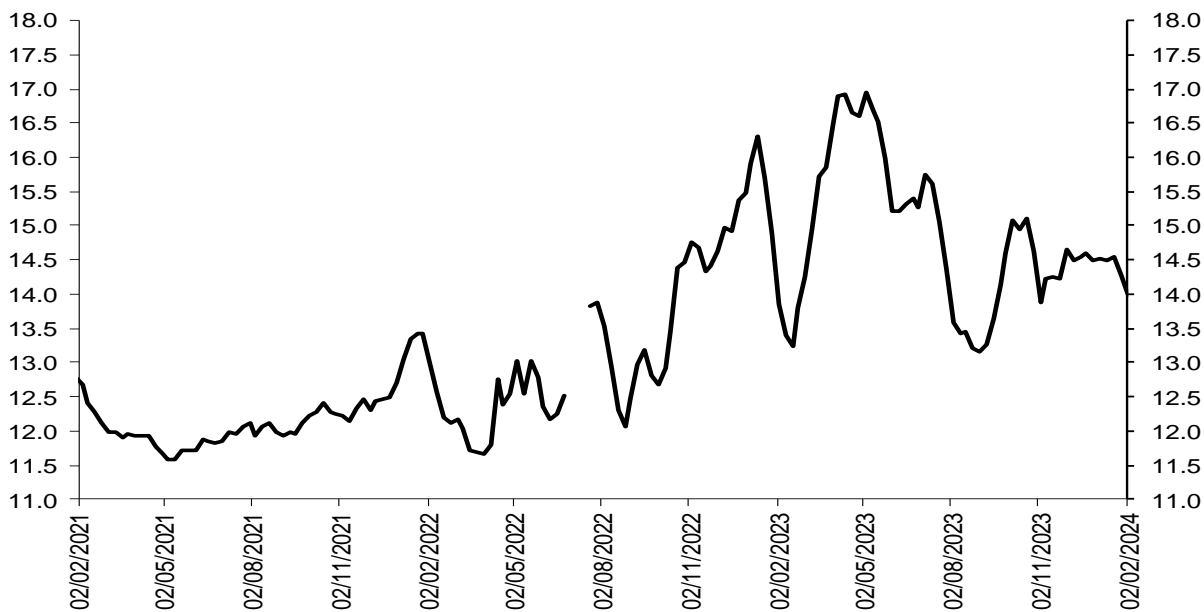

Fuentes: Banco de la República. Cálculos con información de la Superintendencia Financiera de Colombia.

Nota: a partir del 01 de jul/2022 la información de tasas activas proviene del formato 414 de la Superintendencia Financiera de Colombia. Las tasas obtenidas con la nueva fuente no son estrictamente comparables con las anteriores obtenidas a partir del formato 88.

Margen de intermediación de la cartera de adquisición de vivienda (Sin VIS) (puntos porcentuales)

Promedio 4 semanas



Fuentes: Banco de la República. Cálculos con información de la Superintendencia Financiera de Colombia.

Nota: a partir del 01 de jul/2022 la información de tasas activas proviene del formato 414 de la Superintendencia Financiera de Colombia. Las tasas obtenidas con la nueva fuente no son estrictamente comparables con las anteriores obtenidas a partir del formato 88.

Spread de las tasas de captación a través de CDT frente a las tasas de los TES

Spread Tasa CDT por plazo vs. TES

Promedio 4 semanas

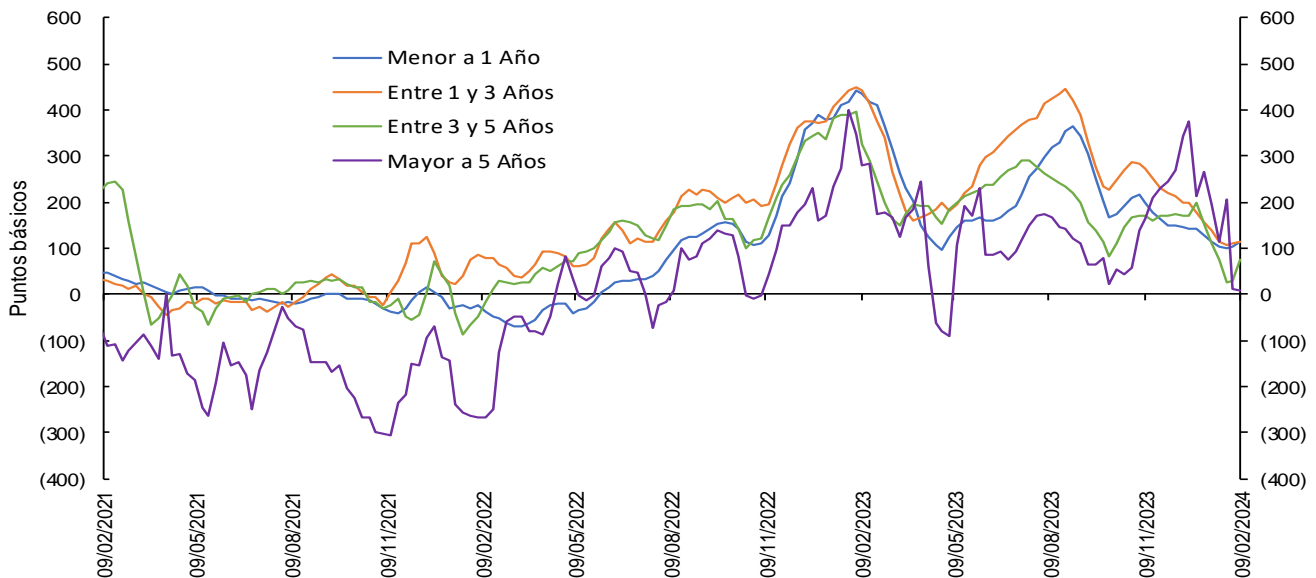

Las tasas de CDT's incluyen únicamente CDT's desmaterializados, por lo que difieren de las obtenidas a partir del formato 441 de la Superintendencia Financiera de Colombia. El promedio de 4 semanas se calcula con la información disponible.

Fuente: Banco de la República, cálculos con información de Deceval.

Nota: Para el corte del 10 de noviembre del 2023, se realizó una revisión de la serie histórica del spread para el plazo menor a un año.

Spreads Tasas de captación vs. TES y OIS

(Información semanal - Promedio 4 semanas)		Variación (pb)				
Fecha		1 semana	4 semanas	13 semanas	año corrido	año completo
09-feb-24						
Spread: Tasa de interés CDT - Tasa TES (puntos básicos)						
CDT*						
Menor igual a 1 año	115.1	11.91	1.51	(82.77)	(274.52)	(320.08)
De 1 a 3 años	112.9	1.93	(25.86)	(160.57)	(260.58)	(330.75)
De 3 a 5 años	74.6	43.20	(38.07)	(97.76)	(278.10)	(251.28)
Mayor a 5 años	8.4	(2.41)	(185.97)	(154.73)	(151.62)	(273.52)
Spread: Tasa de interés CDT - Tasa OIS (puntos básicos)**						
CDT						
Menor igual a 1 año	(59.3)	1.53	(28.92)	(140.28)	(388.23)	(403.59)
De 1 a 3 años	207.8	(0.13)	(23.49)	(158.40)	(291.32)	(343.86)
De 3 a 5 años	285.3	46.44	(40.29)	(146.90)	(385.87)	(335.01)
Mayor a 5 años	321.8	3.83	(189.58)	(197.63)	(239.10)	(320.87)
Memo ítem (Información semanal - Promedio 4 semanas)						
Tasa de interés CDT		Monto semanal		Variación (pb)		
CDT		mm de pesos		1 semana	4 semanas	13 semanas
Menor igual a 1 año	11.2	2119	(1.52)	(59.50)	(243.47)	(488.42)
De 1 a 3 años	10.4	1639	(4.52)	(64.53)	(333.29)	(595.49)
De 3 a 5 años	9.8	27	44.97	(72.09)	(305.62)	(672.84)
Mayor a 5 años	9.9	299	(0.62)	(226.83)	(352.06)	(484.87)

Las tasas de CDT's incluyen únicamente CDT's desmaterializados, por lo que difieren de las obtenidas a partir del formato 441 de la Superintendencia Financiera de Colombia. El promedio de 4 semanas se calcula con la información disponible.

Fuente: Banco de la República, cálculos con información de Deceval.

Las tasas obtenidas son tasas ex ante.

Los spreads son obtenidos mediante la fórmula $((1+i_{\text{cdt}})/(1+i_{\text{ois}}))-1$ o $((1+i_{\text{cdt}})/(1+i_{\text{tes}}))-1$ con las tasas correspondientes a cada plazo.

*Plazos: menor igual a 1 año (< 360 días), de 1 a 3 años (≥ 360 y ≤ 1095 días), de 3 a 5 años (> 1095 y ≤ 1825 días) y mayor a 5 años (> 1825 días)

**Los plazos de las tasas OIS son 6 meses, 2 años, 4 años y 5 años respectivamente

Nota: Para el corte del 10 de noviembre del 2023, se realizó una revisión de la serie histórica del spread para el plazo menor a un año.

Spread de las tasas de colocación frente a las tasas de los TES

Spread Tasa Cartera Comercial por plazo vs. TES

Promedio 4 semanas

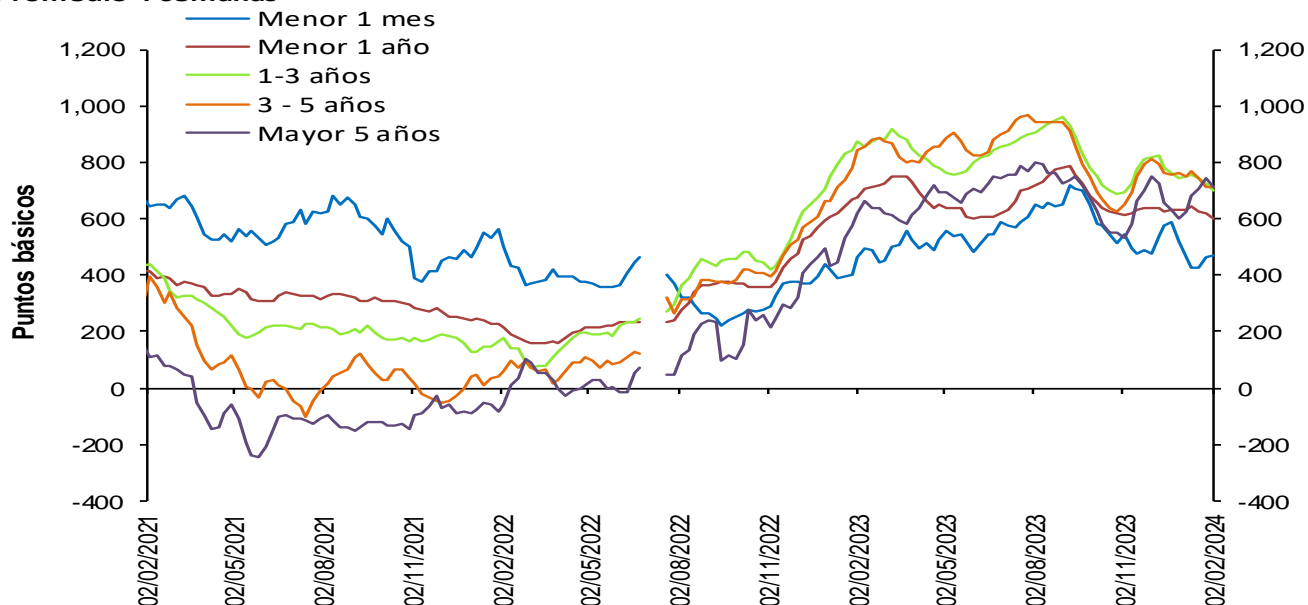

Fuentes: Banco de la República. Cálculos con información de la Superintendencia Financiera de Colombia.

Nota: a partir del 01 de jul/2022 la información de tasas activas proviene del formato 414 de la Superintendencia Financiera de Colombia. Las tasas obtenidas con la nueva fuente no son estrictamente comparables con las anteriores obtenidas a partir del formato 88.

Spread Tasa Cartera Consumo por plazo vs. TES

Promedio 4 semanas

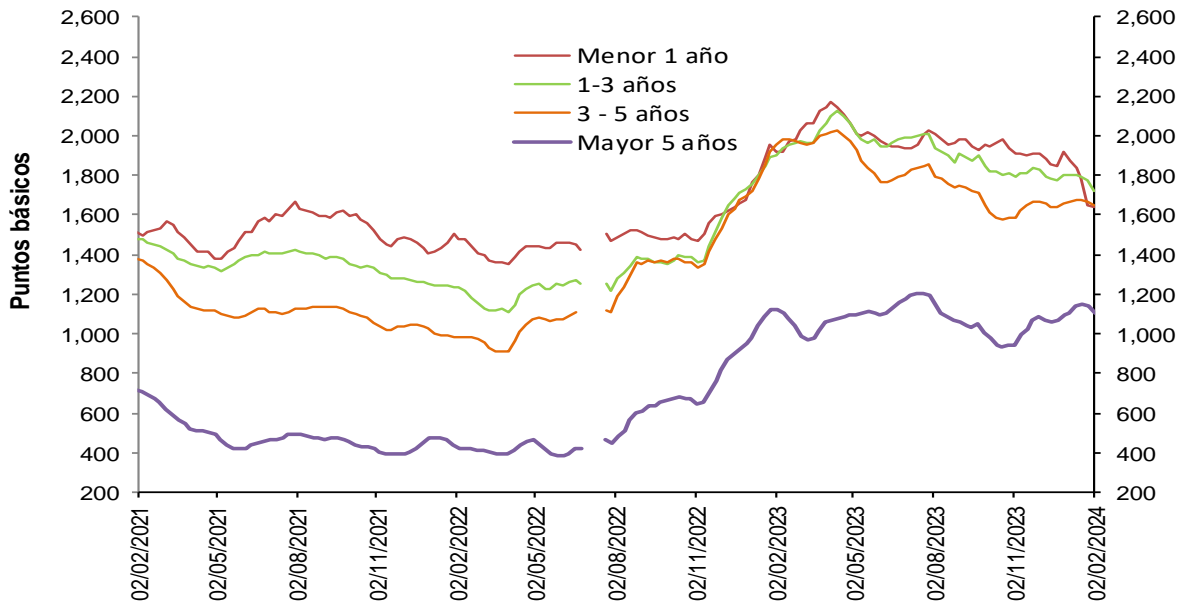

Fuentes: Banco de la República. Cálculos con información de la Superintendencia Financiera de Colombia.

Nota: a partir del 01 de jul/2022 la información de tasas activas proviene del formato 414 de la Superintendencia Financiera de Colombia. Las tasas obtenidas con la nueva fuente no son estrictamente comparables con las anteriores obtenidas a partir del formato 88.

Spread Tasa Cartera de adquisición de vivienda (Sin VIS) – TES 15 años

Promedio 4 semanas

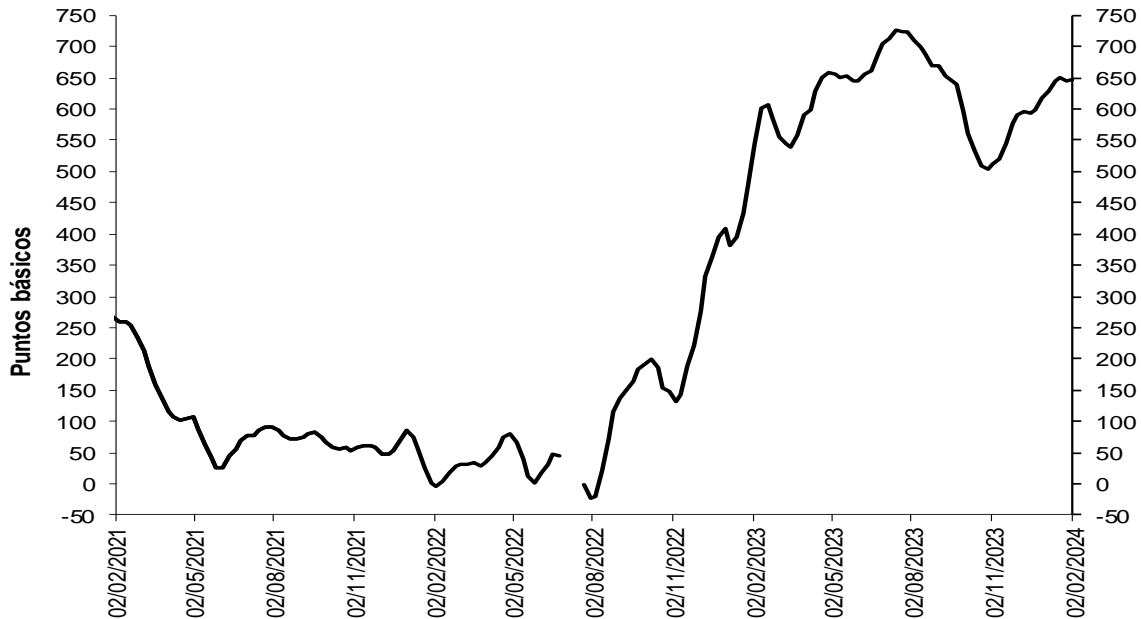

Fuentes: Banco de la República. Cálculos con información de la Superintendencia Financiera de Colombia.

Nota: a partir del 01 de jul/2022 la información de tasas activas proviene del formato 414 de la Superintendencia Financiera de Colombia. Las tasas obtenidas con la nueva fuente no son estrictamente comparables con las anteriores obtenidas a partir del formato 88.

Spreads Tasas de colocación vs. TES y OIS

(Información semanal - Promedio 4 semanas)

	Fecha	Variación (pb)					
		1 semana	4 semanas	13 semanas	año corrido	año completo	
Spread: tasa de interés cartera - tasa TES (puntos básicos)							
Comercial							
Menor a 1 mes	468.9	7.93	3.11	(73.50)	(47.74)	7.15	
Menor 1 año	602.6	(15.58)	(26.24)	(7.91)	(26.27)	(73.74)	
De 1 - 3 años	698.9	(24.96)	(51.60)	6.50	(47.00)	(175.06)	
De 3 - 5 años	714.8	3.69	(32.91)	67.27	(46.10)	(130.08)	
Mayor 5 años	711.6	(34.76)	85.55	176.52	112.82	93.82	
Consumo							
Menor 1 año	1,638.3	(15.70)	(239.50)	(275.91)	(278.37)	(276.98)	
De 1 - 3 años	1,722.2	(48.78)	(79.54)	(67.11)	(79.43)	(176.33)	
De 3 - 5 años	1,646.0	(25.86)	(19.22)	55.81	(13.09)	(305.15)	
Mayor 5 años	1,109.1	(31.39)	3.85	163.75	16.96	(11.88)	
Vivienda							
Mayor 15 años	647.7	1.48	18.48	136.27	31.24	102.10	
Spread: tasa de interés cartera - tasa OIS* (puntos básicos)							
Comercial							
Menor 1 año	430.5	(24.08)	(50.63)	(60.47)	(60.11)	(155.84)	
De 1 - 3 años	801.5	(26.61)	(47.09)	13.36	(43.13)	(178.83)	
De 3 - 5 años	936.5	2.09	(45.36)	20.58	(66.75)	(215.30)	
Mayor 5 años	1,040.2	(36.48)	70.90	137.50	88.31	49.17	
Consumo							
Menor 1 año	1,449.3	(25.07)	(263.36)	(330.62)	(312.20)	(365.47)	
De 1 - 3 años	1,834.6	(50.77)	(74.79)	(60.23)	(75.42)	(180.18)	
De 3 - 5 años	1,886.9	(28.23)	(32.44)	4.64	(34.77)	(402.36)	
Mayor 5 años	1,449.9	(33.02)	(14.18)	122.60	(11.78)	(62.19)	
Memo Item (Información semanal - Promedio 4 semanas)							
	Monto semanal		Variación (pb)				
	mm de pesos		1 semana	4 semanas	13 semanas	año corrido	año completo
Tasas Comercial (%)							
Menor a 1 mes	13.6	130	(3.85)	(34.17)	(131.56)	(96.99)	(193.87)
Menor 1 año	16.8	2,158	(36.94)	(91.53)	(159.29)	(104.60)	(277.61)
De 1 - 3 años	16.9	750	(43.24)	(105.77)	(167.79)	(110.32)	(494.00)
De 3 - 5 años	16.8	414	(10.55)	(88.76)	(153.05)	(116.65)	(477.37)
Mayor 5 años	17.6	785	(50.94)	41.66	(19.32)	56.27	(163.21)
Tasas Consumo (%)							
Menor 1 año	28.2	22	(39.03)	(333.74)	(472.96)	(391.25)	(524.24)
De 1 - 3 años	28.1	73	(70.66)	(141.10)	(266.19)	(151.44)	(523.83)
De 3 - 5 años	27.0	302	(44.10)	(78.44)	(185.63)	(86.32)	(702.53)
Mayor 5 años	22.0	440	(47.65)	(50.49)	(41.61)	(52.07)	(292.07)
Tasas Vivienda (%)							
Mayor 15 años	16.9	192	(1.26)	(0.99)	(4.15)	(1.84)	(88.03)

*Para el cálculo del Spread se utilizaron los plazos intermedios, menor a 1 año con OIS a 6 meses y mayor a 5 años con OIS a 5 años.

Los spreads son obtenidos mediante la formula $((1+I_{colocación})/(1+I_{ois})) - 1$ o $((1+I_{colocación})/(1+I_{tes})) - 1$ con las tasas correspondientes a cada plazo.

Las tasas obtenidas son tasas ex ante.

Fuentes: Banco de la República. Cálculos con información de la Superintendencia Financiera de Colombia y Bloomberg.

Nota: a partir del 01 de jul/2022 la información de tasas activas proviene del formato 414 de la Superintendencia Financiera de Colombia. Las tasas obtenidas con la nueva fuente no son estrictamente comparables con las anteriores obtenidas a partir del formato 88.

3. Liquidez primaria

Base Monetaria factores de demanda

Miles de millones de pesos y porcentajes

Concepto	Saldo a febrero 09 2024	VARIACIONES							
		SEMANTAL		ULTIMAS 4 SEM		CORRIDO AÑO		ANUAL	
		ABS	%	ABS	%	ABS	%	ABS	%
BASE MONETARIA	148,051	1,097	0.7	-4,112	-2.7	-6,727	-4.3	2,025	1.4
Efectivo	109,931	-922	-0.8	-3,056	-2.7	-5,139	-4.5	1,627	1.5
Reserva	38,120	2,019	5.6	-1,056	-2.7	-1,588	-4.0	397	1.1

Información provisional

Fuente: Banco de la República, cálculos con información del Banco de la República y del Formato 281 de la Superintendencia Financiera de Colombia.

Base monetaria, efectivo y reserva

Promedio 13 semanas (Variación porcentual anual)

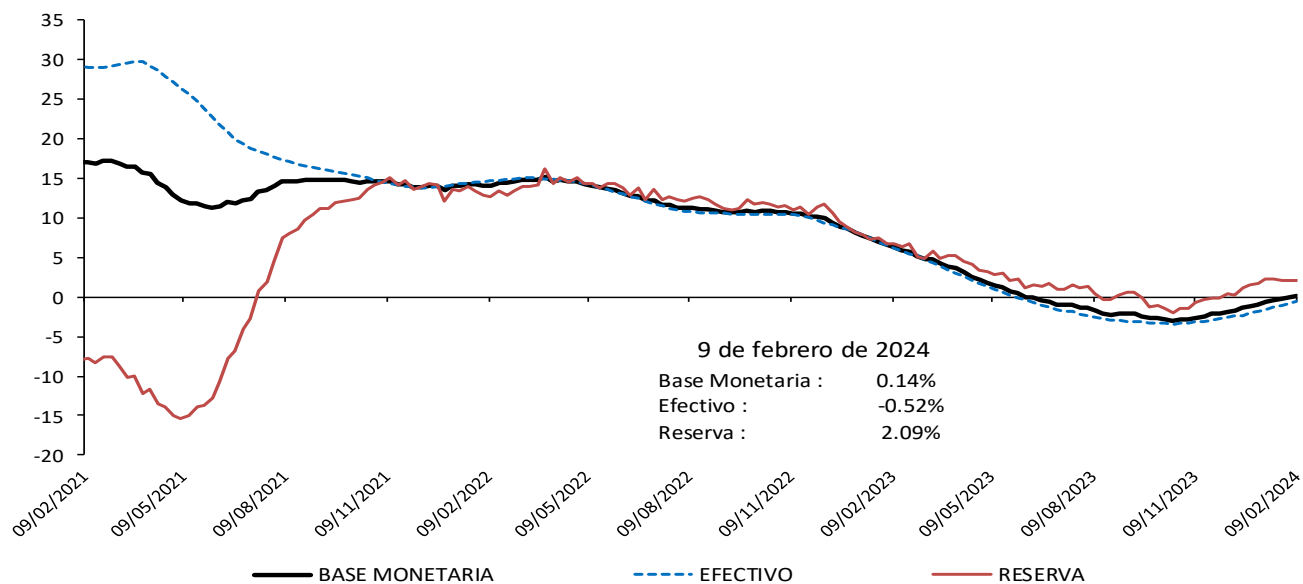

Información provisional

Fuente: Banco de la República, cálculos con información del Banco de la República y del Formato 281 de la Superintendencia Financiera de Colombia.

Base monetaria factores de oferta

Saldo de Repos* y DRNCE**

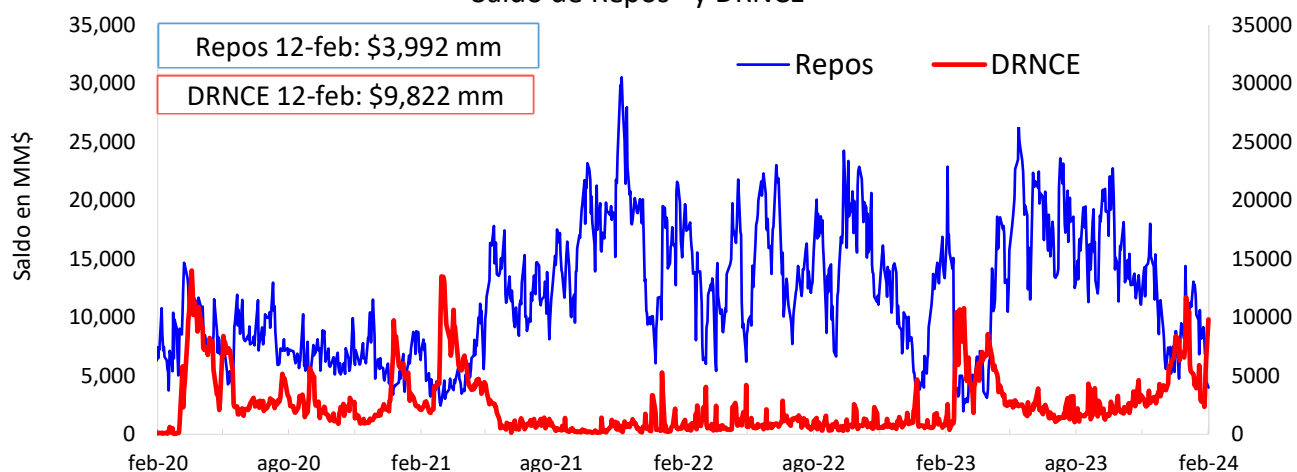

* Los repos incluyen las operaciones de la ventanilla de expansión.

** Depósitos Remunerados No Constitutivos de Encaje. Incluye las operaciones de contracción por ventanilla a 1 día.

Saldo disponible de la TGN en el BR*

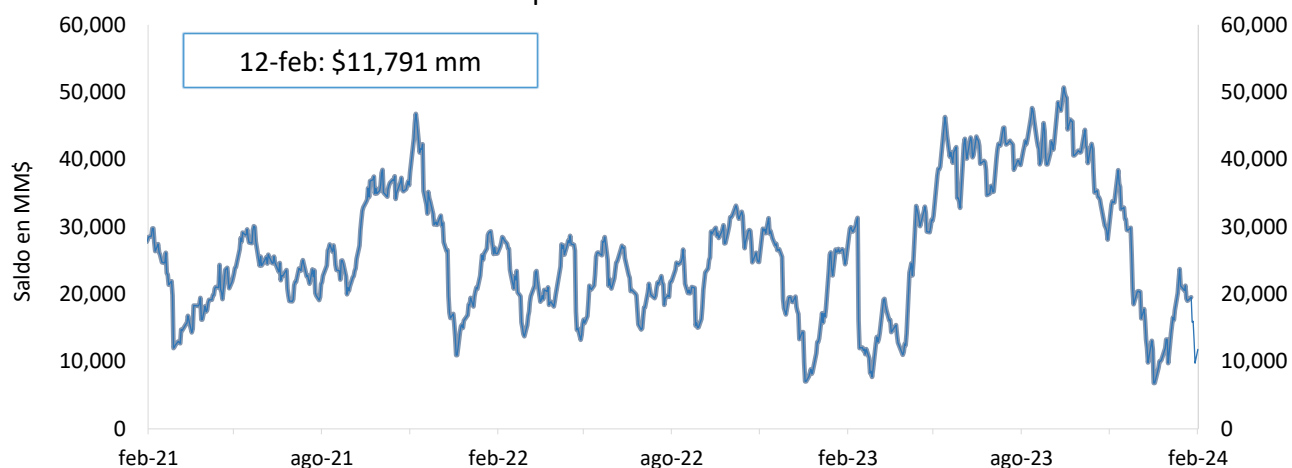

*No incluye el saldo de los TES de Control Monetario.

*Incluye los depósitos remunerados y los no remunerados de la TGN en el BR .

Saldo de TES a precios de mercado en poder del BR

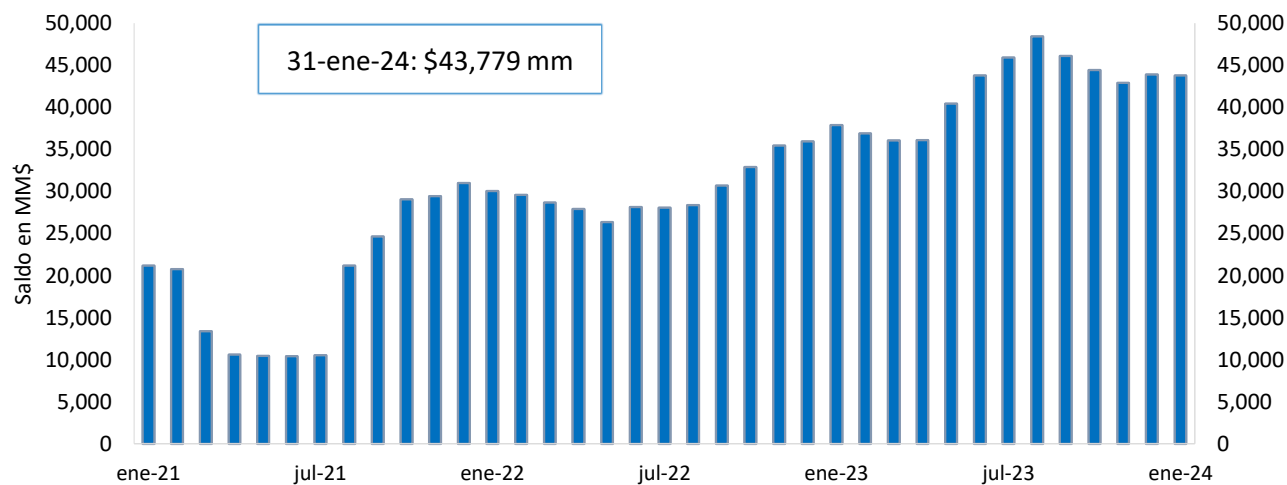

FUENTE: Banco de la República.

4. Depósitos y agregados monetarios

Agregados monetarios

Oferta monetaria ampliada 1/

Miles de millones de pesos y porcentajes

Concepto	Saldo a febrero 02 2024	VARIACIONES									
		SEMANAL		ULTIMAS 4 SEM		ULTIMAS 13 SEM		CORRIDO AÑO		ANUAL	
		ABS	%	ABS	%	ABS	%	ABS	%	ABS	%
OFERTA MONETARIA AMPLIADA- M3* (1+2)	810,127	3,667	0.5	-2,593	-0.3	12,331	1.5	-10,112	-1.2	48,712	6.4
1. Efectivo	110,853	1,292	1.2	-4,299	-3.7	5,525	5.2	-4,217	-3.7	817	0.7
2. Depósitos*	699,274	2,375	0.3	1,705	0.2	6,806	1.0	-5,895	-0.8	47,895	7.4
2.1. Cuenta Corriente	66,846	-3,552	-5.0	-1,271	-1.9	870	1.3	-2,920	-4.2	-912	-1.3
2.2. Ahorros	284,303	9,042	3.3	1,864	0.7	3,847	1.4	-2,251	-0.8	-2,330	-0.8
2.3. CDT + Bonos*	328,288	590	0.2	3,408	1.0	4,503	1.4	5,038	1.6	50,560	18.2
2.3.1 CDT menor a 18 meses*	186,617	281	0.2	1,381	0.7	2,597	1.4	2,726	1.5	26,532	16.6
2.3.2 CDT mayor a 18 meses*	112,889	284	0.3	1,987	1.8	2,677	2.4	2,332	2.1	27,814	32.7
2.3.3 Bonos*	28,782	24	0.1	40	0.1	-772	-2.6	-20	-0.1	-3,786	-11.6
2.4. Depósitos fiduciarios (impuestos y otros conceptos)	9,577	-4,396	-31.5	-482	-4.8	-620	-6.1	18	0.2	-840	-8.1
2.5. Otros depósitos a la Vista	10,259	691	7.2	-1,813	-15.0	-1,793	-14.9	-5,780	-36.0	1,416	16.0
2.6 Repos con el Sector Real	-	-	-	-	-	-	-	-	-	-	-
3. CDT+ Bonos en poder del Banco de la República	-	-	-	-	-	-	-	-	-	-61	-
TOTAL DEPÓSITOS (2 + 3)**	699,274	2,375	0.3	1,705	0.2	6,806	1.0	-5,895	-0.8	47,834	7.3
4. M1 (1 + 2.1)	177,699	-2,260	-1.3	-5,569	-3.0	6,395	3.7	-7,137	-3.9	-95	-0.1
5. M2 (2.2 + 2.3.1 + 2.3.2 + 4)	761,508	7,348	1.0	-338	0.0	15,516	2.1	-4,330	-0.6	51,921	7.3
ITEM DE MEMORANDO											
M1 + Ahorros	462,002	6,782	1.5	-3,706	-0.8	10,242	2.3	-9,388	-2.0	-2,425	-0.5
Depósitos en poder del público sin fiduciarios*	689,697	6,771	1.0	2,187	0.3	7,426	1.1	-5,913	-0.9	48,734	7.6
M3 sin fiduciarios*	800,549	8,063	1.0	-2,111	-0.3	12,951	1.6	-10,130	-1.2	49,551	6.6
	Variaciones anualizadas	Semanal		Ultimas 4 semanas		Ultimas 13 semanas					
	M3*	26.6		-4.1		6.3					
	Efectivo	83.9		-39.0		22.7					
	Depósitos*	19.4		3.2		4.0					
	M1	-48.2		-33.0		15.8					
	M1 + Ahorros	115.8		-9.9		9.4					
	Dep.sin Fiduciarios*	67.0		4.2		4.4					
	M3 sin Fiduciarios*	69.3		-3.4		6.7					

1/ Incluye FDN a partir del corte del 2 de octubre de 2020, tras la emisión de bonos por parte de dicha entidad dirigida al público en general. No contiene los CDT emitidos por Findeter en el marco del Decreto 581 y la Resolución 1357 de 2020 del MHP.

* A partir de las estadísticas con corte a ago 28 /2020 se excluyeron los CDT y los bonos en poder del Banco de la República, y se reprocessó la serie desde mar 27/2020 hasta la fecha.

**Incluye los CDTs y bonos en poder del Banco de la República

Fuente: Banco de la República. Cálculos con información de la Superintendencia Financiera de Colombia.

M3, Depósitos, M1+Ahorro y Efectivo

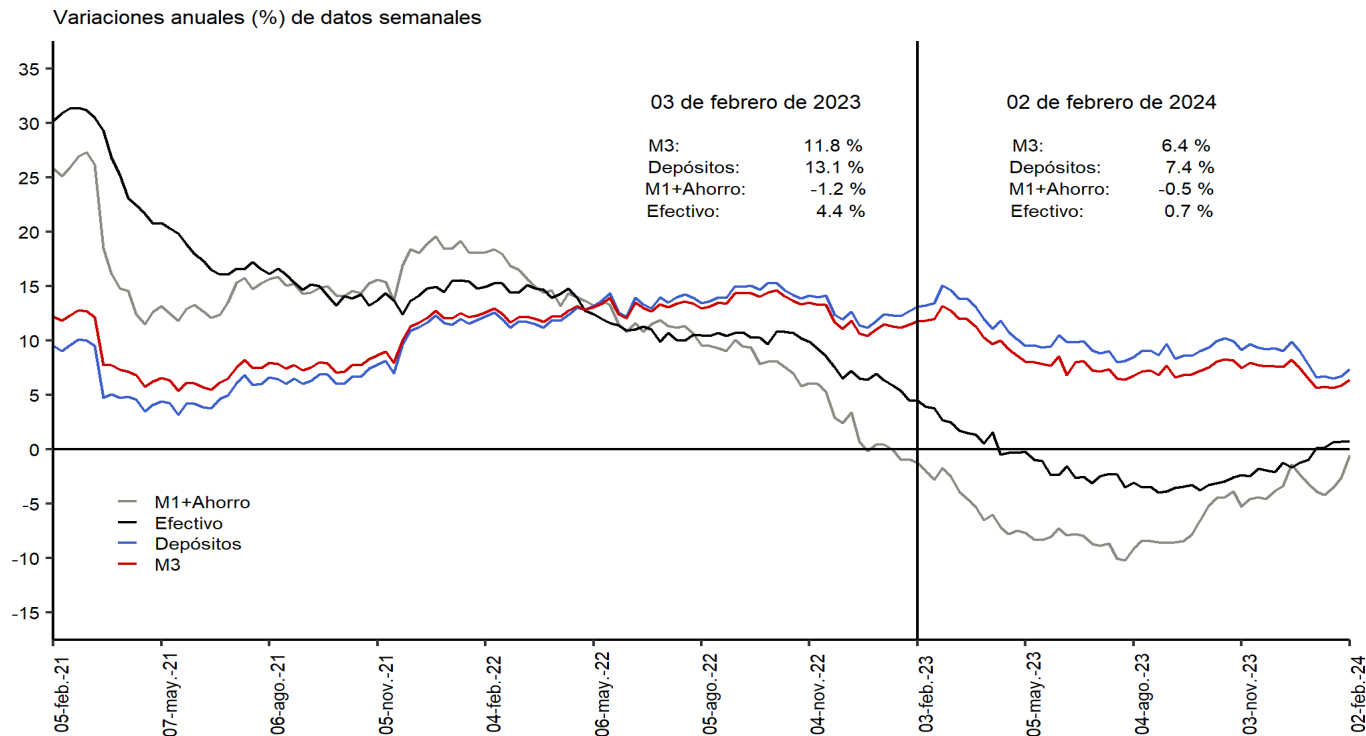

Incluye FDN a partir del 2 de octubre de 2020, tras la emisión de bonos por parte de la entidad dirigida al público general. No contiene los CDTs emitidos por Findeter en el marco del decreto 581 y la Resolución 1357 de 2020 del MHCP.

*A partir de las estadísticas con corte al 28 de agosto de 2020 se excluyeron los CDTs y bonos en poder del Banco de la República, y se reprocesó la serie desde el 27 de marzo de 2020 hasta la fecha.

Fuente: Banco de la República. Cálculos con información de la Superintendencia Financiera de Colombia.

M3, Depósitos, M1+Ahorro y Efectivo serie desestacionalizada*

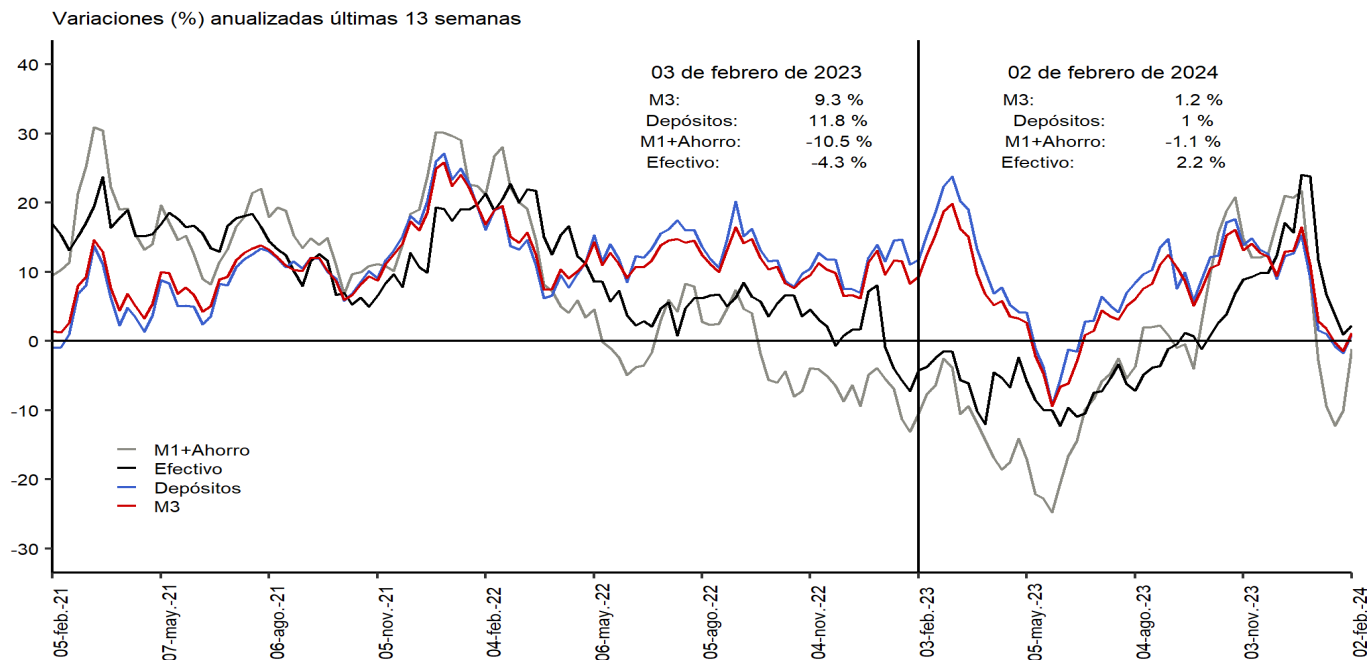

Incluye FDN a partir del 2 de octubre de 2020, tras la emisión de bonos por parte de la entidad dirigida al público general. No contiene los CDTs emitidos por Findeter en el marco del decreto 581 y la Resolución 1357 de 2020 del MHCP.

*A partir de las estadísticas con corte al 28 de agosto de 2020 se excluyeron los CDTs y bonos en poder del Banco de la República, y se reprocesó la serie desde el 27 de marzo de 2020 hasta la fecha.

Fuente: Banco de la República. Cálculos con información de la Superintendencia Financiera de Colombia.

*Desestacionalización a partir de la descomposición por el método STL

Variación anual real de los agregados monetarios

Variación % real anual del efectivo y M3 **

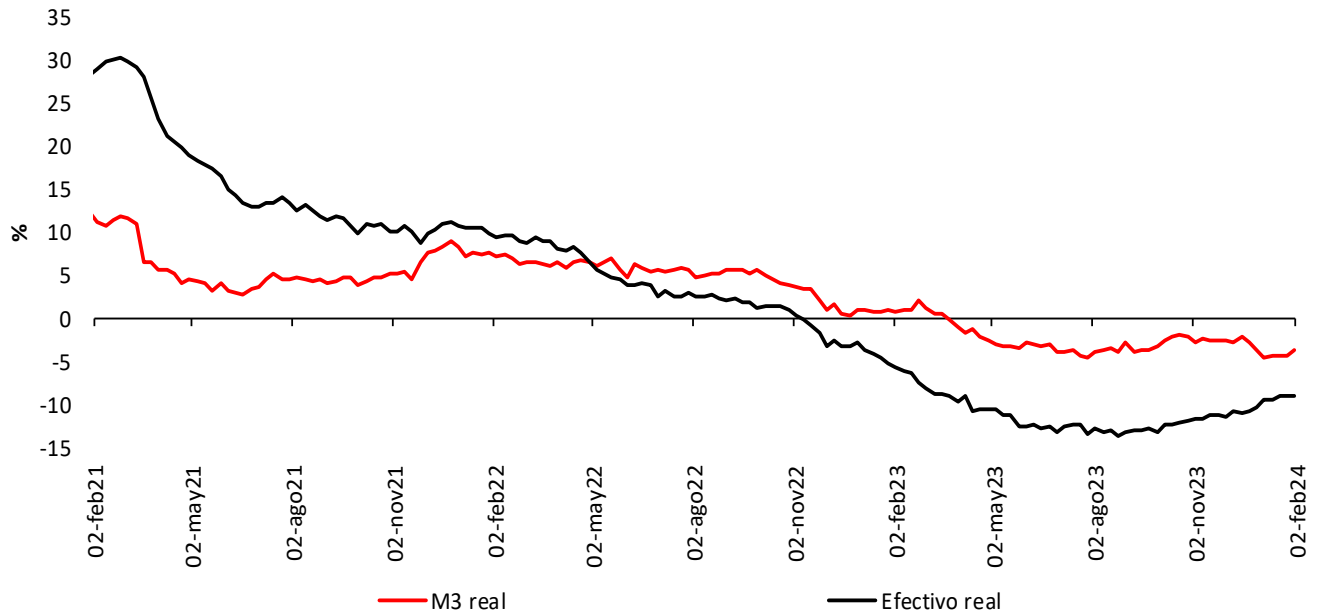

Variación % real anual de los depósitos** y sus componentes

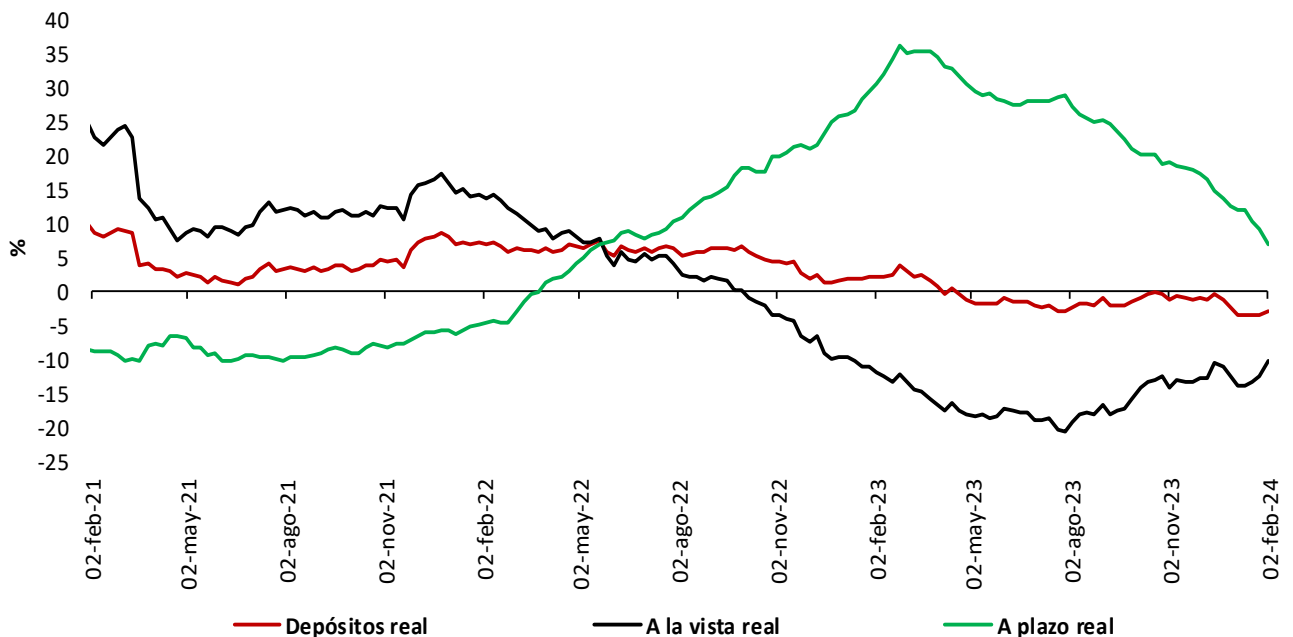

* IPC sin alimentos. Información provisional.

**A partir de la publicación con corte sep 25/2020 se reprocesó la serie, incorporando los cambios en la canasta del IPC sin alimentos utilizada por el BR desde octubre/2020

**No incluye CDT y bonos en poder del Banco de la República.

Fuentes: Banco de la República y Formato 281 de la Superintendencia Financiera de Colombia.

5. Cartera

Cartera de los establecimientos de crédito

Cartera bruta de los establecimientos de crédito*

(Miles de millones de pesos y porcentajes)

Moneda		Saldo a febrero 02 2024	Participación %	Variaciones									
				Semanal		Últimas 4 semanas		Últimas 13 semanas		Año corrido		Anual	
				Absoluta	%	Absoluta	%	Absoluta	%	Absoluta	%	Absoluta	%
Legal	Cartera ajustada	649,091	100.0	1,270	0.2	938	0.1	-1,375	-0.2	-2,576	-0.4	18,106	2.9
	Comercial 1/	319,532	49.2	916	0.3	917	0.3	-1,120	-0.3	-1,284	-0.4	14,257	4.7
	Consumo ajustada 2/	205,846	31.7	78	0.0	-733	-0.4	-2,977	-1.4	-1,895	-0.9	-5,839	-2.8
	Adquisición de vivienda ajustada 2/	105,068	16.2	247	0.2	593	0.6	2,508	2.4	552	0.5	7,817	8.0
	Microcrédito 3/	18,644	2.9	29	0.2	161	0.9	213	1.2	51	0.3	1,870	11.2
	Memo Item												
	Consumo	205,595	31.8	78	0.0	-733	-0.4	-3,139	-1.5	-1,895	-0.9	-6,090	-2.9
	Adquisición de vivienda	102,950	15.9	247	0.2	593	0.6	2,525	2.5	552	0.5	8,123	8.6
	Variaciones Anualizadas				Semanal	Últimas 4 semanas	Últimas 13 semanas	Año Corrido					
	Total cart. ajustada m/l				10.7	1.9	-0.8	-4.0					
			Comercial	16.1	3.8	-1.4	-4.1						
			Consumo	2.0	-4.5	-5.6	-9.1						
			Adquisición de vivienda	13.0	7.6	10.1	5.6						
			Microcredito	8.5	11.9	4.7	2.9						
Extranjera	Total cartera en M. E.	14,971		-76	-0.5	226	1.5	-983	-6.2	610	4.2	-5,959	-28.5
	Total cartera en M. E. Mill. US\$	3,811		-22	-0.6	43	1.1	-202	-5.0	54	1.4	-671	-15.0
	Variaciones Anualizadas m/e				Semanal	Últimas 4 semanas	Últimas 13 semanas	Año Corrido					
	Expresada en pesos			-23.2		21.8		-22.5		54.1			
Expresada en dólares			-26.1		15.8		-18.7		15.9				
Total	Cartera total ajustada	664,062	100.0	1,194	0.2	1,164	0.2	-2,359	-0.4	-1,967	-0.3	12,147	1.9
	Comercial	333,705	50.3	851	0.3	1,127	0.3	-2,115	-0.6	-709	-0.2	8,301	2.6
	Consumo ajustada 2/	206,645	31.1	67	0.0	-717	-0.3	-2,965	-1.4	-1,861	-0.9	-5,842	-2.7
	Adquisición de vivienda ajustada 2/	105,068	15.8	247	0.2	593	0.6	2,508	2.4	552	0.5	7,817	8.0
	Microcrédito 3/	18,644	2.8	29	0.2	161	0.9	213	1.2	51	0.3	1,870	11.2
	Variaciones Anualizadas				Semanal	Últimas 4 semanas	Últimas 13 semanas	Año Corrido					
	Total cart. ajustada m/t				9.8	2.3	-1.4	-3.0					
				Comercial	14.2	4.5	-2.5	-2.2					
				Consumo	1.7	-4.4	-5.5	-8.9					
				Adquisición de vivienda	13.0	7.6	10.1	5.6					
			Microcredito	8.5	11.9	4.7	2.9						

Cartera neta M/T de los establecimientos de crédito*

(Miles de millones de pesos y porcentajes)

Total cartera neta ml ajustada 3/	608,554		292	0.0	1,390	0.2	-1,388	-0.2	-3,445	-0.6	16,113	2.7
Total cartera en M. E.	14,963		-76	-0.5	226	1.5	-982	-6.2	612	4.3	-5,950	-28.5
Cartera Neta Ajustada Moneda Total	623,517		216	0.0	1,616	0.3	-2,369	-0.4	-2,833	-0.5	10,163	1.7

* No incluye la cartera de las entidades financieras especiales.

1/ Incluye ventas de cartera para manejo a través de derechos fiduciarios y ajustes por leasing operativo.

2/ Incluye ajuste por titularización de cartera.

3/ A partir de abril 07/2023 corresponde a la modalidad de "Créditos productivos" creada por el Decreto 455 de marzo 29/2023 del Ministerio de Hacienda.

4/ A partir de las estadísticas con corte dic 4/2020 no se desagrega la cartera neta por modalidad debido a la inclusión en el formato 281 de la cuenta de provisión general (creada a partir de la C.E.022/2020 de la Superintendencia Financiera de Colombia).

Fuentes: Formato 281 de la Superintendencia Financiera de Colombia, Titularizadora Colombia y cálculos Banco de la República.

Cartera bruta en moneda legal por modalidad de crédito

Variaciones anuales (%) de datos semanales

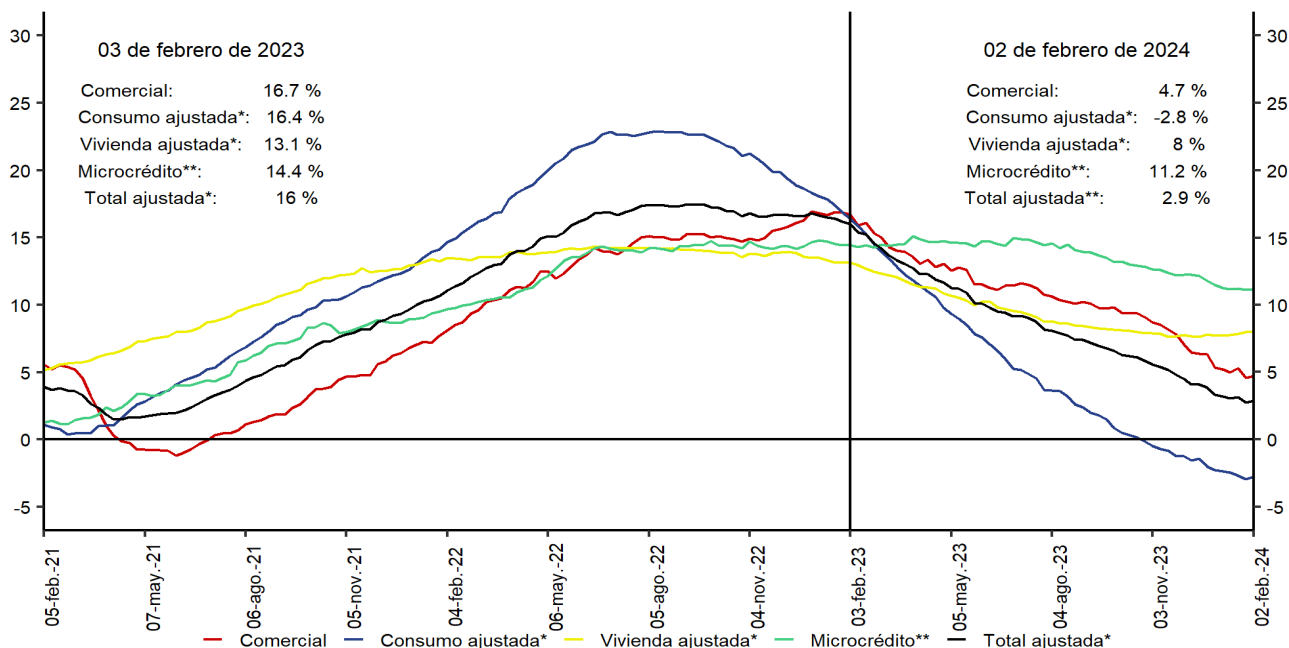

*Incluye ajuste por titularización de cartera.

**A partir de abril 07/2023 corresponde a la modalidad de Créditos productivos creada por el Decreto 455 de marzo 29/2023 del Ministerio de Hacienda y Crédito Público.

No incluye la cartera de las entidades financieras especiales.

Fuente: Banco de la República. Cálculos con información de la Superintendencia Financiera de Colombia.

Cartera bruta desestacionalizada en moneda legal por modalidad de crédito

Variaciones anualizadas últimas 13 semanas (%)

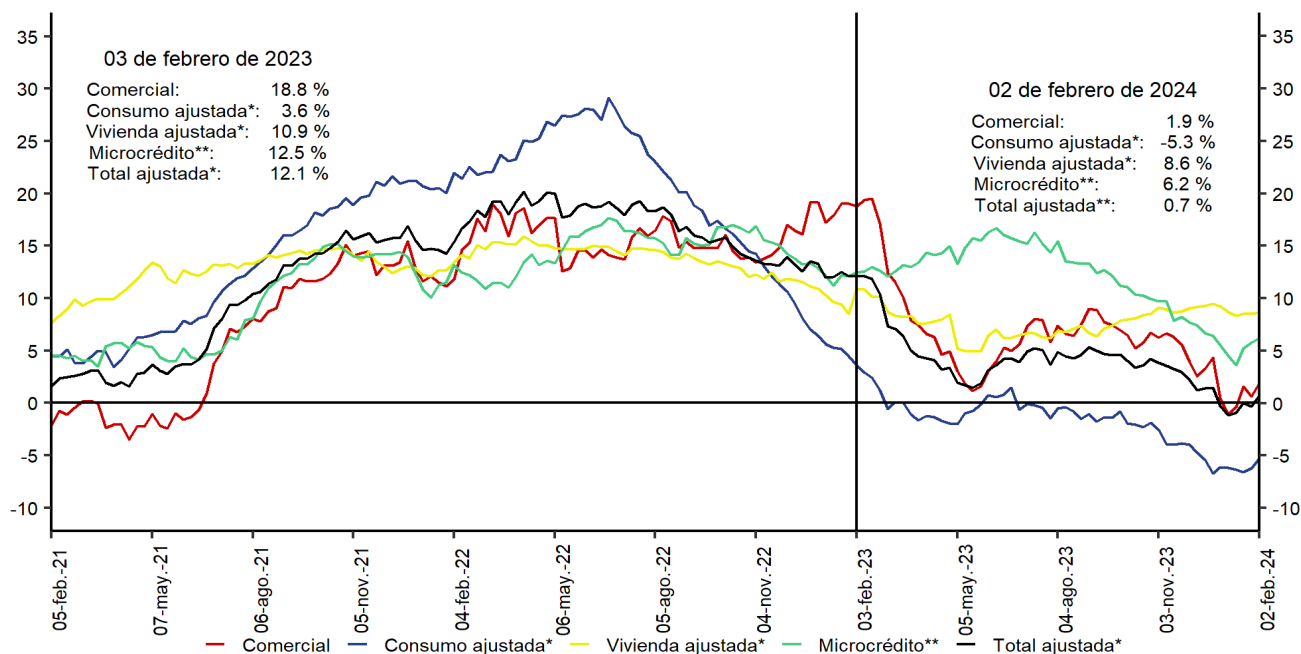

*Incluye ajuste por titularización de cartera.

**A partir de abril 07/2023 corresponde a la modalidad de Créditos productivos creada por el Decreto 455 de marzo 29/2023 del Ministerio de Hacienda y Crédito Público.

No incluye la cartera de las entidades financieras especiales.

Fuente: Banco de la República. Cálculos con información de la Superintendencia Financiera de Colombia.

*Desestacionalización a partir de la descomposición por el método STL

Cartera moneda extranjera en dólares (%)

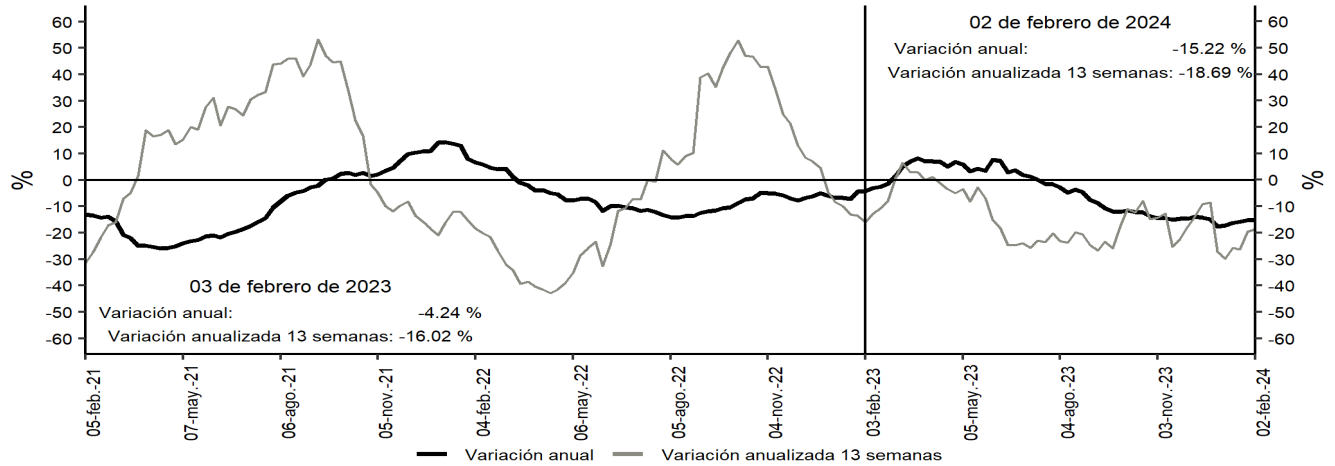

Desestacionalización a partir de la descomposición por el método STL.
No incluye la cartera de las entidades financieras especiales.
Fuentes: Banco de la República y Formato 281 de la Superintendencia Financiera de Colombia.

Bonos emitidos por el sector real

Saldo y variación (%) anual

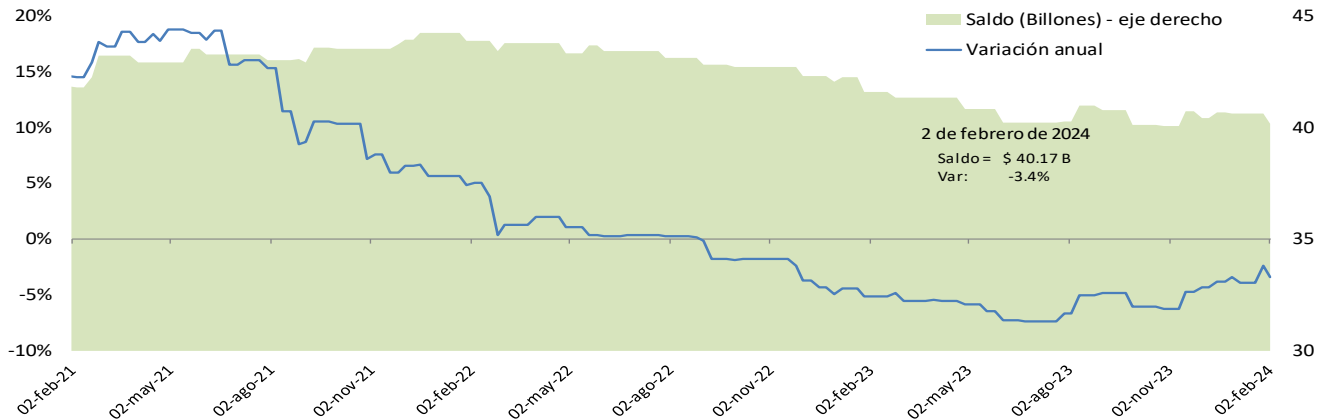

*No incluye emisiones de bonos de extranjeros en el mercado local, TES u otros títulos de deuda pública emitidos por el gobierno nacional.
Fuente: Banco de la República, cálculos con información de la Bolsa de Valores de Colombia.

Cartera comercial de los establecimientos de crédito en ml* + saldo de bonos emitidos por el sector real

Variaciones (%) anuales

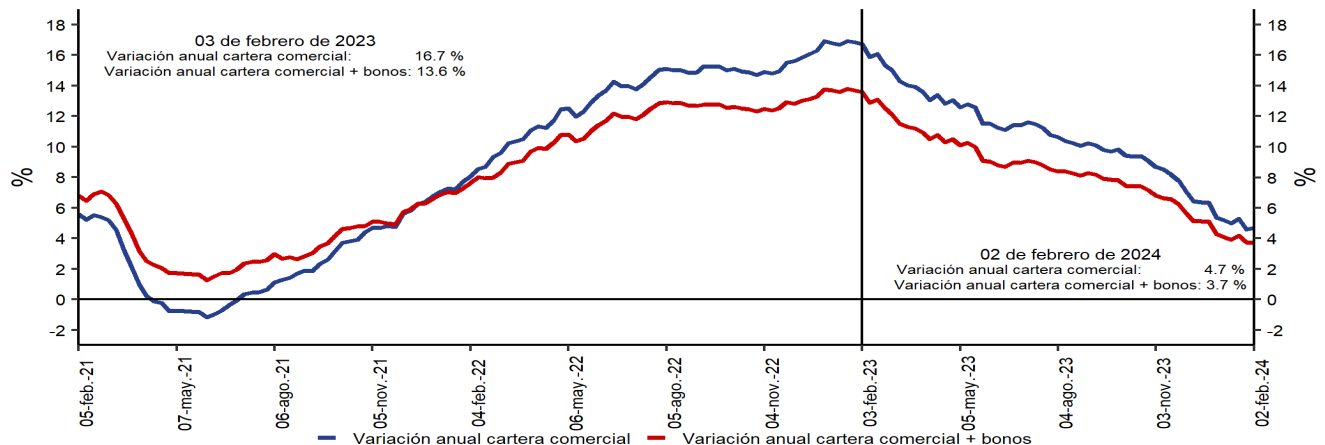

*No incluye la cartera de las entidades financieras especiales.
Fuentes: Banco de la República y Formato 281 de la Superintendencia Financiera de Colombia.

Variación anual real de la cartera

Variación % anual real* de la cartera bruta** en moneda nacional y por modalidades

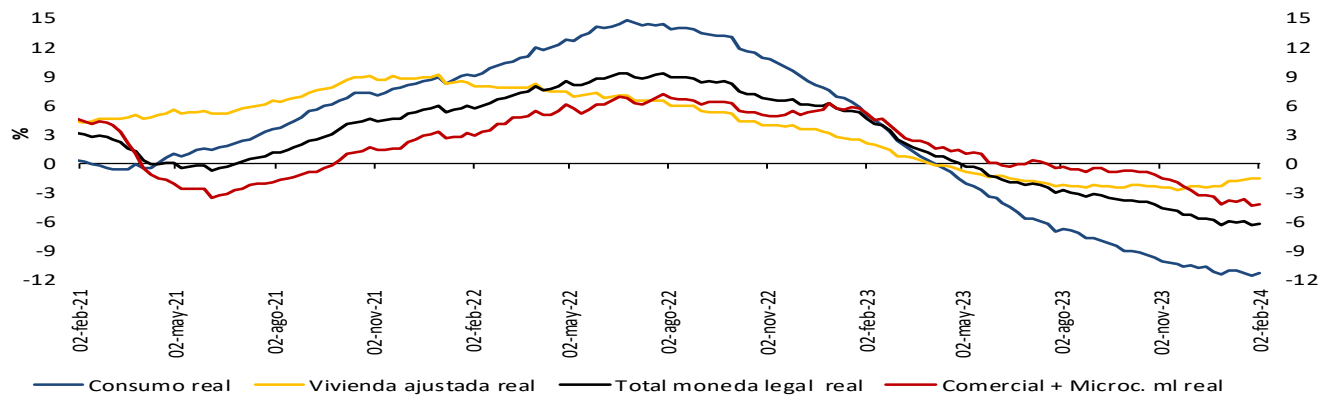

Variación % anual real (R)* de la cartera bruta** en moneda nacional y total

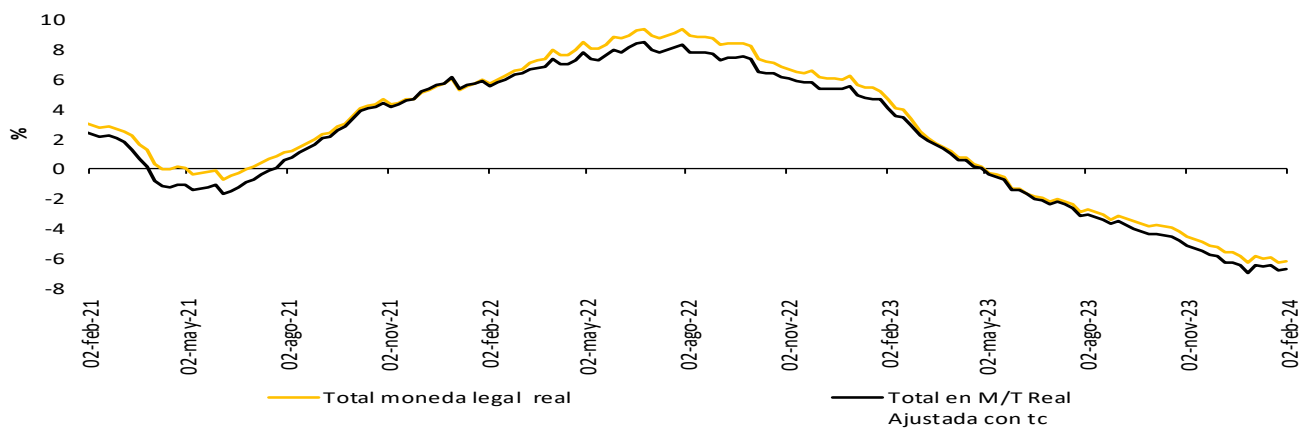

Variación % anual real del M3** y la cartera bruta en ml

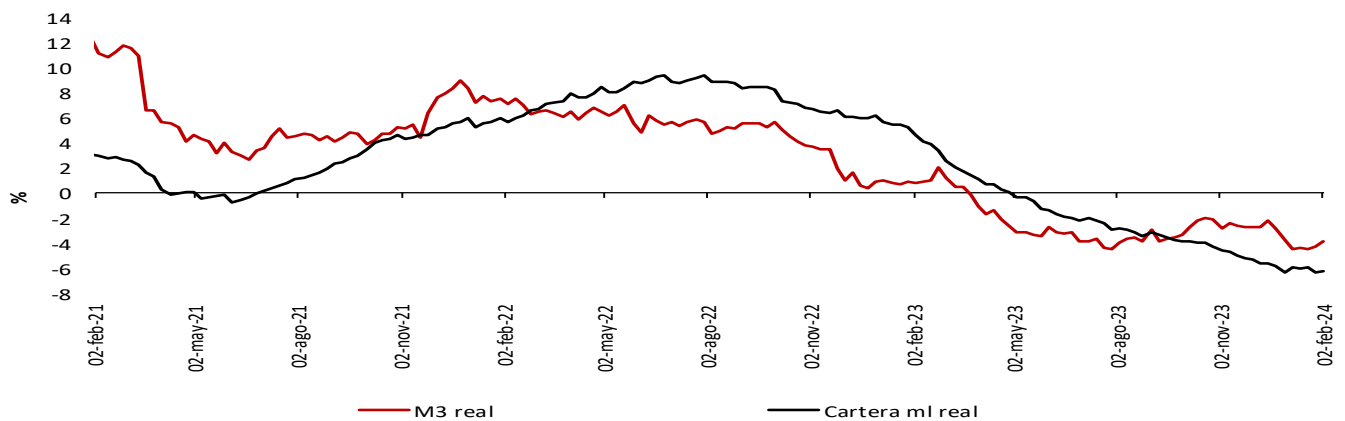

* IPCs in alimentos. Información provisional.

** A partir de la publicación con corte sep 25/2020 se reprocesó la serie, incorporando los cambios en la canasta del IPC sin alimentos utilizada por el BR desde octubre /2020

La cartera en moneda extranjera se ajustó por tasa de cambio.

** No incluye la cartera de las entidades financieras especiales (EFE)

Fuentes: Banco de la República y Formato 281 de la Superintendencia Financiera de Colombia.

A partir del 07 de abril de 2023 la información de microcrédito corresponde a la modalidad de "Créditos productivos" creada por el Decreto 455 del 29 de marzo de 2023 del Ministerio de Hacienda.

6. Inversiones

a. Inversiones de los establecimientos de crédito

Inversiones netas de los establecimientos de crédito

(Miles de millones de pesos y porcentajes)

(Miles de millones de pesos)	Saldo a febrero 02 2024	VARIACIONES									
		SEMANTAL		ÚLTIMAS 4 SEMANAS		ÚLTIMAS 13 SEMANAS		AÑO CORRIDO		ANUAL	
		ABS	%	ABS	%	ABS	%	ABS	%	ABS	%
A. Moneda Legal	165,358	1,613	1.0	4,139	2.6	9,489	6.1	5,691	3.6	14,397	9.5
B. Moneda Extranjera	36,782	-846	-2.2	-1,331	-3.5	-135	-0.4	-864	-2.3	-6,726	-15.5
C. TOTAL (A+B=C)	202,140	767	0.4	2,808	1.4	9,354	4.9	4,827	2.4	7,672	3.9
ITEM DE MEMORANDO											
Moneda Extranjera - En millones US\$ 2/	9,364	-222	-2.3	-377	-3.9	77	0.8	-486	-4.9	47	0.5
TASA REPRESENTATIVA DE MERCADO	3,928	3	0.1	15	0.4	-47	-1.2	106	2.8	-742	-15.9

Inversiones de los Establecimientos de Crédito en ML 1/

(Miles de millones de pesos)	Saldo a febrero 02 2024	VARIACIONES									
		SEMANTAL		ÚLTIMAS 4 SEMANAS		ÚLTIMAS 13 SEMANAS		AÑO CORRIDO		ANUAL	
		ABS	%	ABS	%	ABS	%	ABS	%	ABS	%
INVERSIONES NETAS	165,358	1,613	1.0	4,139	2.6	9,489	6.1	5,691	3.6	14,397	9.5
A. Establecimientos de crédito	165,725	1,613	1.0	4,145	2.6	9,600	6.1	5,696	3.6	14,606	9.7
Inversiones Brutas	165,725	1,613	1.0	4,145	2.6	9,600	6.1	5,696	3.6	14,606	9.7
a) Títulos de deuda:	115,660	1,584	1.4	4,613	4.2	9,350	8.8	4,943	4.5	11,473	11.0
Título de Tesorería - TES	76,283	1,441	1.9	3,832	5.3	8,295	12.2	4,157	5.8	6,901	9.9
Otros Títulos de deuda pública	19,558	70	0.4	342	1.8	740	3.9	385	2.0	966	5.2
Otros emisores Nacionales	19,819	73	0.4	439	2.3	317	1.6	401	2.1	3,607	22.3
Emisores Extranjeros	0	0	--	0	--	-2	--	0	--	-2	--
b) Instrumentos de patrimonio	7,533	-93	-1.2	-368	-4.7	-499	-6.2	213	2.9	639	9.3
c) Otras inversiones 2/	42,532	122	0.3	-101	-0.2	749	1.8	540	1.3	2,495	6.2
Deterioro	367	0	0.0	5	1.5	111	43.5	5	1.4	209	132.3

Inversiones de los Establecimientos de Crédito en ME 1/

(Miles de millones de pesos)	Saldo a febrero 02 2024	VARIACIONES									
		SEMANTAL		ÚLTIMAS 4 SEMANAS		ÚLTIMAS 13 SEMANAS		AÑO CORRIDO		ANUAL	
		ABS	%	ABS	%	ABS	%	ABS	%	ABS	%
INVERSIONES NETAS	36,782	-846	-2.2	-1,331	-3.5	-135	-0.4	-864	-2.3	-6,726	-15.5
A. Establecimientos de crédito	36,783	-846	-2.2	-1,331	-3.5	-135	-0.4	-864	-2.3	-6,809	-15.6
Inversiones Brutas	36,783	-846	-2.2	-1,331	-3.5	-135	-0.4	-864	-2.3	-6,809	-15.6
a) Títulos de deuda:	6,538	-862	-11.6	-309	-4.5	112	1.8	-2	0.0	-782	-10.7
Título de Tesorería - TES	0	0	--	0	--	0	--	0	--	0	--
Otros Títulos de deuda pública	3,161	-3	-0.1	102	3.3	41	1.3	148	4.9	1,241	64.6
Otros emisores Nacionales	437	-1	-0.2	61	16.3	87	24.8	70	19.2	180	70.1
Emisores Extranjeros	2,940	-858	-22.6	-472	-13.8	-15	-0.5	-220	-7.0	-2,202	-42.8
b) Instrumentos de patrimonio	141	-8	-5.6	32	29.2	73	106.7	37	36.0	78	124.0
c) Otras inversiones 2/	30,104	25	0.1	-1,055	-3.4	-320	-1.1	-899	-2.9	-6,105	-16.9
Deterioro	1	0	---	0	---	0	---	0	---	-83	---

1/ Incluye FDN, a partir de octubre 2 de 2020

2/ Incluye inversiones en subsidiarias y filiales, en asociadas, en negocios y operaciones conjuntas y en derechos fiduciarios. Incluye ajustes por reclasificación entre monedas nacional y extranjera.

Fuentes: Formato 281 de la Superintendencia Financiera de Colombia y cálculos Banco de la República.

8. Activos externos

a. Reservas Internacionales

(Millones de dólares)	2023	2024		
Concepto ^{1/}	Acum Año dic 29	Acum Año ** ene 31	Acum Año** feb 2	Acum mes** feb 2
SALDO				
I. Reservas Internacionales Brutas *	59,639	59,697	59,553	
II. Pasivos de Corto Plazo	31	43	43	
III. Reservas Internacionales Netas (I-II) *	59,608	59,654	59,509	
VARIACIÓN				
I. Reservas Internacionales Brutas	2,349	58	-87	-144
Pasivos de Corto Plazo	10	12	13	0
II. Reservas Internacionales Netas	2,339	45	-99	-145
Causaciones, Valuaciones y Provisiones (deterioro)	1,977	-281	-433	-152
Pasivos con Residentes	-1	0	0	0
Opciones call por ejercer	0	0	0	0
MEMO - ITEM				
Saldo Reservas internacionales brutas sin FLAR *	59,069	59,126	58,982	
Saldo Causaciones, Valuaciones y Provisiones (deterioro)	474	194	41	
Saldo Pasivos con Residentes	0	0	0	
Saldo Opciones call por ejercer	0	0	0	

* Para efectos de reporte al FMI se excluyen los aportes al Fondo Latinoamericano de Reservas FLAR del saldo de reservas internacionales, sin embargo, en la información contable del Banco de la República los aportes al FLAR continúan formando parte de los activos de reservas.

1/ A partir del 4 de junio de 2019 los recursos en dólares del Gobierno en el Banco de la República se registran en cuentas diferentes a las de las reservas internacionales, y a partir del 17 de diciembre de 2019, la totalidad de los recursos en moneda extranjera del Gobierno en el Banco de la República se contabilizan por fuera del balance del Banco, por tanto no hacen parte de las reservas internacionales.

** Cifras provisionales

Fuente: Banco de la República.

9. Endeudamiento externo de los establecimientos de crédito

a. Endeudamiento externo de los establecimientos de crédito – Saldo por plazos

(Millones de dólares y porcentajes)

	SALDO 2-feb-24	VARIACIONES					
		SEMANAL		AÑO CORRIDO		ANUAL	
		ABS.	%	ABS.	%	ABS.	%
I. TOTAL	15,803	(29)	(0)	(121)	(1)	(1,955)	(11)
A. CORTO PLAZO	4,018	(38)	(1)	(48)	(1)	(1,323)	(25)
B. LARGO PLAZO	11,785	9	0	(74)	(1)	(632)	(5)

1/ No incluye Banco de la República e ICETEX.

Nota: Los saldos de la última semana son preliminares y sujetos a revisión.

Fuente: Informes semanales de los establecimientos de crédito. Subgerencia de Política Monetaria e Información Económica del Banco de la República.

Endeudamiento externo de los establecimientos de crédito – saldo por plazos

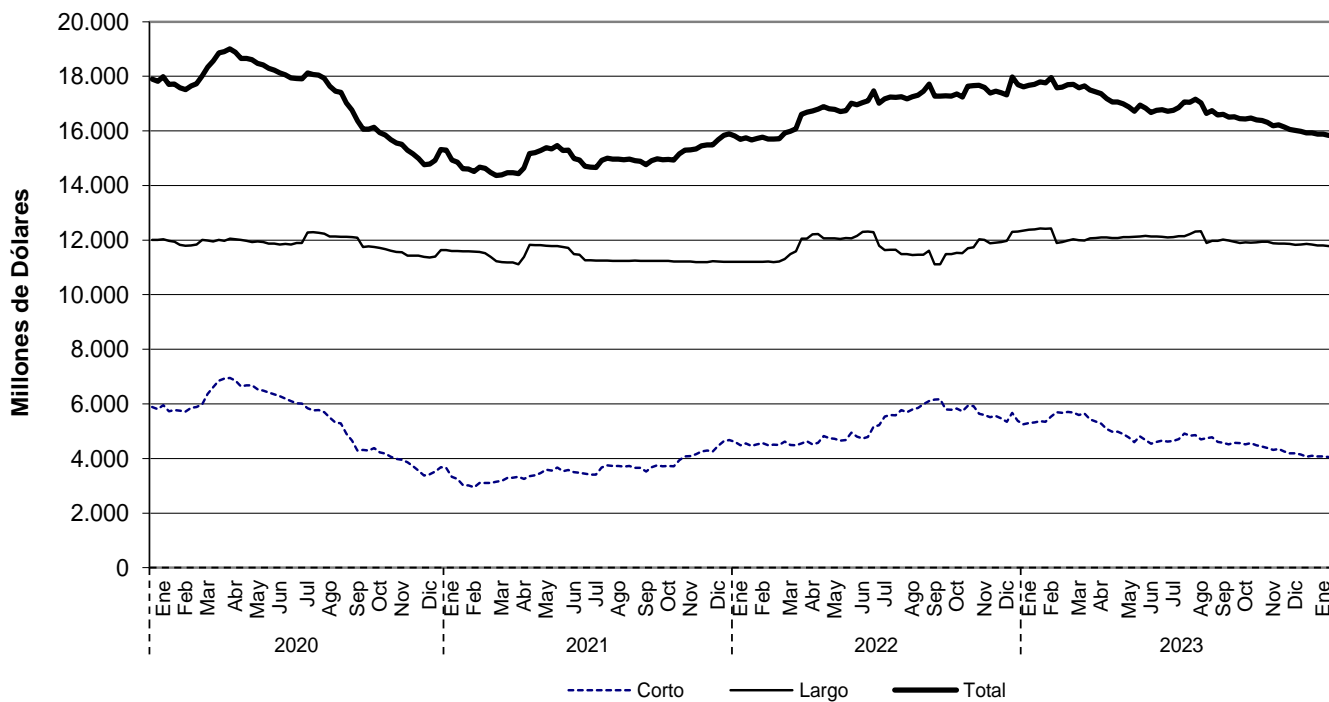

Fuente: Informes semanales de los establecimientos de crédito. Subgerencia de Política Monetaria e Información Económica del Banco de la República.

11. Mercados Financieros Internacionales

a. Principales noticias de la semana

Durante la semana, la percepción de riesgo medida a través del VIX disminuyó 0,9 puntos a 12,9. Por su parte, los precios del crudo presentaron aumentos significativos producto del aumento de las tensiones en Medio Oriente tras el rechazo de Israel a un alto al fuego propuesto por Hamás, además de la disminución sorpresiva de las existencias de combustible en EE.UU., las sanciones a Emiratos Árabes y Liberia, y el riesgo de deflación en China. La referencia Brent cerró en USD 82,2 y el WTI en USD 76,8, presentando aumentos de 6,3% en las dos referencias.

Estados Unidos

- Las peticiones iniciales por subsidio de desempleo se ubicaron en 218 mil durante la última semana (esp: 220 mil; ant: 227 mil).
- Las solicitudes de hipotecas aumentaron 3,7% durante la última semana (ant: -7,2%).

Asia

- En China, la inflación se ubicó en -0,8% a/a en enero (esp: -0,5%; ant: -0,3%). Por su parte, el IPP presentó una variación de -2,5% a/a (esp: -2,6%; ant: -2,7%).
- El Banco de Reserva de India mantuvo su tasa de política monetaria en 6,50%, en línea con lo esperado por el mercado.

Europa

- En Reino Unido, el PMI de construcción se ubicó en 48,8 en enero (esp: 47,2; ant: 46,8).
- En la eurozona, las ventas minoristas se ubicaron en -0,8% a/a en diciembre (esp: -0,8%; ant: -0,4%).
- En la eurozona, el IPP presentó una variación de -10,6% a/a en diciembre (esp: -10,5%; ant: 8,8%).

América

- El Banco de México mantuvo su tasa de política monetaria en 11,25%, en línea con lo esperado por el mercado.
- En México, la inflación se ubicó en 4,88% a/a en enero (esp: 4,88%; ant: 4,66%). Por su parte, la inflación núcleo se ubicó en 4,76% (esp: 4,72%; ant: 5,09%).
- En México, la producción industrial no presentó variación anual en diciembre (esp: 1,2%; ant: 2,9%).
- En Brasil, la inflación se ubicó en 4,51% a/a en enero (esp: 4,42%; ant: 4,62%).
- En Brasil, las ventas minoristas aumentaron 1,3% a/a en diciembre (esp: 3,0%; ant: 2,5%).
- En Brasil, el PMI de servicios se ubicó en 53,1 (ant: 50,5). Por su parte, el PMI compuesto se ubicó en 53,2 (ant: 50).
- En Chile, la inflación se ubicó en 3,8% a/a en enero (esp: 3,5%; ant: 3,9%).
- En Colombia, la inflación se ubicó en 8,35% a/a en enero (esp: 8,37%; ant: 9,28%). Por su parte, la inflación núcleo se ubicó en 9,69% (esp: 9,68%; ant: 10,33%).

- El Banco Central de Reserva del Perú redujo su tasa de política monetaria en 25 pb a 6,25%, en línea con lo esperado por el mercado.

b. Tasas de interés de Bancos Centrales

	Tasa de interés vigente (%)			
	Actual (a) 09 de febrero	Semana anterior 02 de febrero	4 sem atrás 09 de enero	Un año atrás
Estados Unidos	5.25 - 5.5	5.25 - 5.5	5.25 - 5.5	4.5 - 4.75
Zona Euro	4.50	4.50	4.50	3.00
Japón	-0.10	-0.10	-0.10	-0.10
Reino Unido	5.25	5.25	5.25	4.00
Canadá	5.0	5.00	5.00	4.50
Brasil	11.25	11.25	11.75	13.75
México =	11.25	11.25	11.25	11.00
Colombia	12.75	12.75	13.00	12.75
Chile	7.25	7.25	8.25	11.25
Argentina	100.00	100.00	100.00	75.00
Perú ↓	6.25	6.50	6.75	7.75
Australia =	4.35	4.35	4.35	3.35
Nueva Zelanda	5.50	5.50	5.50	4.25
Malasia	3.00	3.00	3.00	2.75
Sudáfrica	8.25	8.25	8.25	7.25
Turquía	45.00	45.00	42.50	9.00
India =	6.5	6.5	6.50	6.50
Rusia	16.00	16.0	16.00	7.50
China	3.45	3.45	3.45	3.65
Suiza	1.50 - 1.75	1.50 - 1.75	1.50 - 1.75	-0.25 - 0.00
Indonesia	6.0	6.0	6.00	5.75
Noruega	4.50	4.50	4.50	2.75

Fuente: Bloomberg.

c. Inflación observada y sus expectativas

	Tasa actual y meta de inflación (%)			Encuesta de expectativas de inflación anual a diciembre del 2024			
	09 de febrero			BLOOMBERG		BANCOS CENTRALES ¹	
	Inflación (b)	Tasa de interés real [(1+a)/(1+b)]-1	Meta de Inflación 2023	Fecha de la encuesta	Resultado (%)	Fecha realización de la encuesta	Resultado (%)
Estados Unidos (dic)	3.40	2.03	2.00	09/02/2024	2.70	-	-
Zona Euro (ene)	2.80	1.65	<2	09/02/2024	2.30	ene-24	2.40
Japón (dic)	2.60	-2.63	2.00	09/02/2024	2.20	-	-
Reino Unido (dic)	4.00	1.20	2.00	09/02/2024	2.75	nov-23	3.30
Canadá (dic)	3.40	1.55	1.00 - 3.00	09/02/2024	2.50	-	-
Brasil (ene) ↓	4.51	6.45	2.25 - 5.25	09/02/2024	3.90	ene-24	3.81
México (ene) ↑	4.88	6.07	3.00	09/02/2024	4.10	ene-24	4.13
Colombia (ene) ↓	8.35	4.06	2.00 - 4.00	09/02/2024	6.30	ene-24	5.39
Chile (dic)	3.94	3.18	2.00 - 4.00	09/02/2024	3.50	feb-24	3.00
Argentina (dic)	211.40	-35.77	12.00- 17.00	09/02/2024	256.65	ene-24	227.00
Perú (ene)	3.02	3.14	1.00 - 3.00	09/02/2024	2.85	ene-24	2.60
Australia (dic)	4.10	0.24	2.00 - 3.00	09/02/2024	3.40	dic-23	4.46
Nueva Zelanda (dic)	4.70	0.76	1.00 - 3.00	09/02/2024	3.20	dic-23	3.60
Malasia (dic)	1.50	1.48	-	09/02/2024	2.40	-	-
Sudáfrica (dic)	5.10	3.00	3.00 - 6.00	09/02/2024	4.90	dic-23	5.70
Turquía (ene)	64.86	-12.05	3.00 - 7.00	09/02/2024	55.00	ene-24	42.09
India (dic)	5.69	0.77	2.00 - 6.00	09/02/2024	-	-	-
Rusia (dic)	7.42	7.99	4.00	09/02/2024	6.30	-	-
China (ene) ↓	-0.80	4.28	3.00	09/02/2024	1.00	-	-
Irlanda (dic)	4.60	-0.10	<2	09/02/2024	2.20	-	-
Portugal (ene)	2.30	2.15	<2	09/02/2024	-	-	-
Grecia (dic)	3.50	0.97	<2	09/02/2024	-	-	-
Suiza (dic)	1.70	-1.92	<2	09/02/2024	-	-	-
Indonesia (ene)	2.57	3.34	2.50 - 4.50	09/02/2024	2.90	-	-
Noruega (ene) ↓	4.70	-0.19	2.00	09/02/2024	3.50	-	-

Fuente: Bloomberg y páginas web de bancos centrales.

1) Varias autoridades monetarias no hacen encuestas sobre expectativas de inflación.

d. Principales tasas de los mercados monetarios internacionales

	Plazo	Tasa actual (%) (a) 09 de febrero	Semana anterior (%) (b) 02 de febrero	4 sem atrás (%)	29 de diciembre de 2023 (%)	Un año atrás (%)	Variación p.b. última semana (a-b)
FEDERAL FUND	1 Día	5.33	5.33	5.33	5.33	4.57	0.0
SOFR	1Día	5.31	5.32	5.31	5.38	4.55	-1.0
SOFR	1 Mes	5.32	5.32	5.34	5.35	4.56	-0.1
SOFR	3 Meses	5.31	5.29	5.32	5.33	4.75	1.9
ESTR	1 Día	3.91	3.91	3.91	3.88	2.40	0.2
ESTR	1 Mes	3.91	3.91	3.91	3.91	1.92	0.1
ESTR	3 Meses	3.92	3.92	3.92	3.92	1.68	0.0

Fuente: Bloomberg.

Federal fund rate: Tasa interbancaria overnight a la cual los bancos miembros de sistema de la Reserva Federal de los Estados Unidos se prestan el exceso de reservas sin exigir garantía como contrapartida. SOFR: Tasa de interés que mide el costo del dinero en dólares americanos, calculada con base en operaciones de crédito garantizadas. ESTR: Tasa de interés de referencia que refleja los costes nocturnos de préstamos de los bancos dentro de la eurozona. El Banco Central Europeo (BCE) calcula y publica este tipo de interés.

e. Indicadores de percepción de riesgo

Spread de deuda soberana*

EMBI (Emerging Market Bond Index) ^{1/}	Spread actual (pb) (a) 09 de febrero	Semana anterior (pb) (b) 02 de febrero	4 sem atrás (pb) 09 de enero	29 de diciembre de 2023 (pb)	Un año atrás (pb)	Variación última semana (a-b)	Variación porcentual última semana (a/b)-1
Plus soberanos	352.0	356.0	373.0	345.0	376.0	-4	-1.1%
Colombia	322.0	321.0	312.0	272.0	371.0	1	0.3%
Argentina	2,004	1920.0	2082.0	1907.0	1934.0	84	4.4%
Brasil	208.0	215.0	206.0	200.0	246.0	-7	-3.3%
México	337.0	337.0	352.0	340.0	359.0	0	0.0%
Perú	167.0	167.0	177.0	160.0	193.0	0	0.0%
Venezuela	22,407	21375.0	19190.0	21422.0	39069.0	1032	4.8%
Turquía	320.0	346.0	339.0	300.0	489.0	-26	-7.5%
Sudáfrica	343.0	338.0	331.0	296.0	344.0	5	1.5%

Fuente: Bloomberg

EMBI plus: Emerging Markets Bond Index – Embi + - es un índice creado por JP Morgan que mide los retornos totales de los instrumentos de deuda externa de los países emergentes, incluyendo bonos Bradys en dólares y en otras monedas, préstamos, Eurobonos e instrumentos de deuda local denominados en dólares. Este indicador está concentrado en instrumentos de las tres principales economías de Latinoamérica (Brasil, México y Argentina) con una ponderación de 68%, dejando el resto para los otros países Latinoamericanos. Para el desarrollo de este informe, se considera el spread de dicho portafolio EMBI, sobre la curva cero cupón de los trespasados. EMBI plus país: Emerging Markets Bond Index (Embi +) calculado bajo los mismos criterios del EMBI PLUS considerando únicamente los títulos del respectivo país. Para el desarrollo de este informe, se considera el spread de dicho portafolio EMBI, sobre la curva cero cupón de los trespasados.

*A partir del 01/10/2018 los tickers de Bloomberg de Colombia, México, Brasil, Argentina y Perú corresponden a ELI GCOL index, ELI GMXN index y ELI GBRL index, ELI GARL index y ELI GPER index, respectivamente.

EMBI plus, EMBI Colombia, CDS, coeficientes de aversión al riesgo *

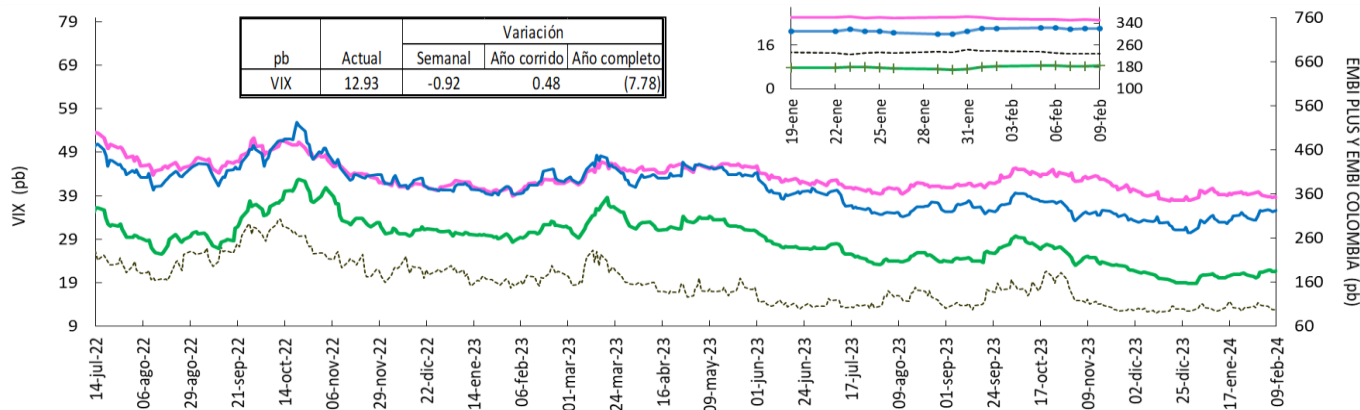

Fuente: Bloomberg, DOAM.
 ----- VIX (eje izquierdo) EMBI PLUS EMBI COLOMBIA CDS 5
 VIX: Índice de volatilidad del "Chicago Board Options Exchange SPX", que refleja la volatilidad implícita en las opciones sobre las acciones que componen el S&P 500. Se utiliza como un indicador que mide la aversión al riesgo de los inversionistas, la variación se presenta en términos absolutos. *El ticker del EMBI Colombia corresponde a ELI GCOL Index.

Credit Default Swap América Latina – 5 años

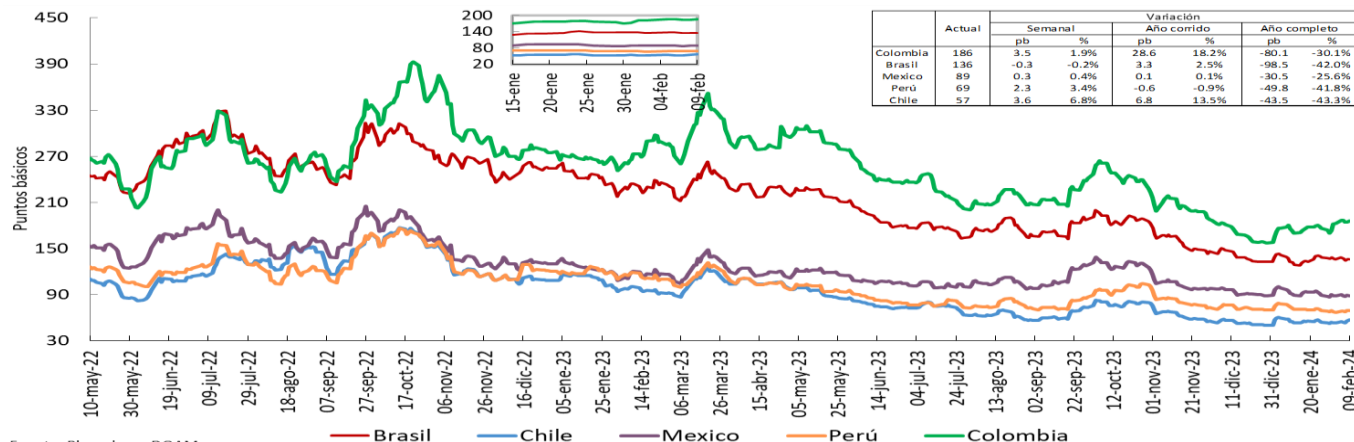

Fuente: Bloomberg, DOAM.
 *El ticker del EMBI de Colombia en Bloomberg corresponde a ELI GCOL index.
 Un Credit Default Swap (CDS) es un instrumento financiero por medio del cual se negocia el riesgo crediticio de un bono. El tenedor paga una prima (puntos básicos sobre el valor nominal del bono) a la entidad que ofrece el CDS a cambio de que esta responda por un valor nominal en caso que el emisor haga default. La valoración de un CDS se hace en puntos básicos sobre el valor nominal del bono y tiene una relación directa con el nivel de aversión al riesgo de los inversionistas. Es decir, entre mas alta sea la probabilidad de default, mayor será el valor del CDS y viceversa.

Credit Default Swap otros países – 5 años

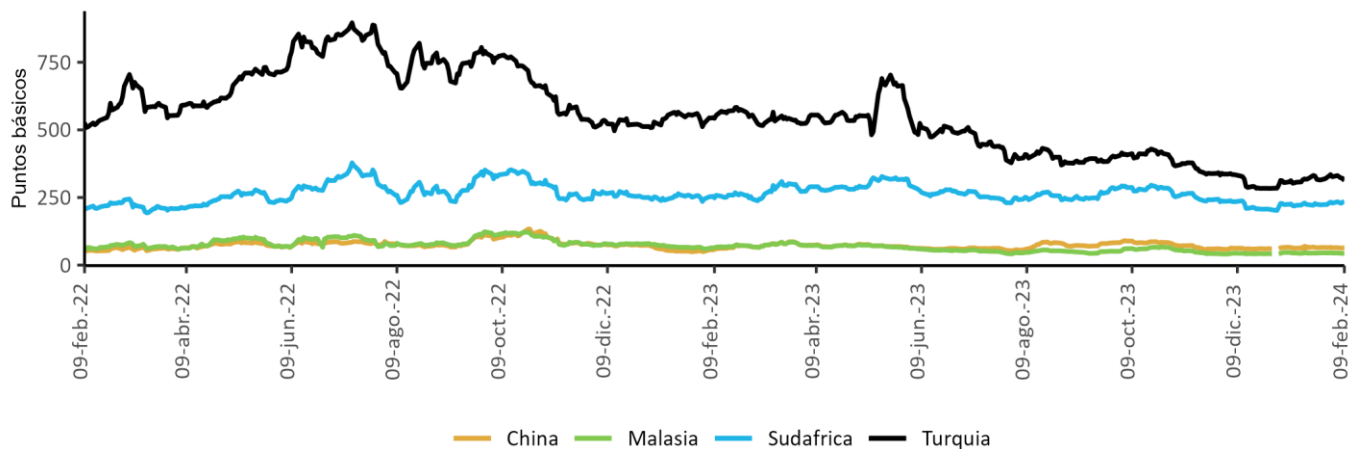

Fuente: Bloomberg, DOAM.

f. Mercado de renta fija

Bonos del tesoro americano

BONOS DEL TESORO AMERICANO ^{1/}	Tasa actual (%)	Semana anterior (%)	4 sem atrás (%)	29 de diciembre de 2023 (%)	Un año atrás (%)	Variación p.b. última semana (a-b)
	(a) 09 de febrero	(b) 02 de febrero				
0.25	5.37	5.36	5.36	5.33	4.73	1.30
0.50	5.28	5.25	5.23	5.26	4.92	3.00
2.00	4.48	4.37	4.37	4.25	4.49	11.6
5.00	4.14	3.98	3.97	3.85	3.86	15.5
10.00	4.18	4.02	4.01	3.88	3.66	15.4
30.00	4.37	4.22	4.19	4.03	3.74	15.1

Fuente: Bloomberg.

1/ Bonos genéricos de Bloomberg.

Bonos del tesoro americano

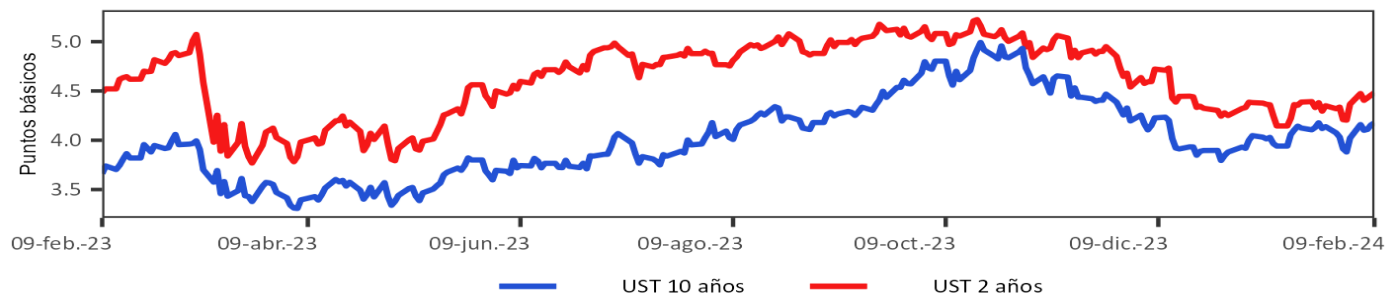

g. Mercado de renta variable

País	Índices accionarios	Nivel actual 09 de febrero	Variación			
			Semanal 02 de febrero	4 sem atrás 09 de enero	29 de diciembre de 2023	Un año atrás
EE UU	DOW JONES	38,672	0.0%	3.1%	2.6%	14.8%
EE UU	S&P500	5,027	1.4%	5.7%	5.4%	23.2%
EE UU	NASDAQ	15,991	2.3%	7.6%	6.5%	35.6%
Zona Euro	Euro Stoxx 50	4,716	1.3%	5.6%	4.3%	11.0%
Alemania	DAX	16,927	0.0%	1.4%	1.0%	9.0%
Argentina	MERVAL	1,128,511	-14.3%	6.4%	21.4%	354.6%
México	MEXBOL	57,328	-1.5%	4.0%	-0.1%	8.6%
Brasil (Sao Paulo)	IBOV	128,026	0.7%	-2.6%	-4.6%	18.5%
Chile	IPSA	6,001	-0.8%	-0.9%	-3.2%	12.6%
Venezuela	IBVC	53,320	-1.4%	-4.9%	-7.8%	100.6%
Perú	IGBVL	27,348	1.1%	6.0%	5.3%	22.6%
Colombia	MSCI COLCAP	1,248	-2.3%	-3.6%	4.4%	0.2%
Japón	NKY	36,897	2.0%	9.3%	10.3%	33.8%
China	SHANGAI SE	2,866	5.0%	-0.9%	-3.7%	-12.4%

Fuente: Bloomberg.

Índice de renta variable global (MXWO Index)

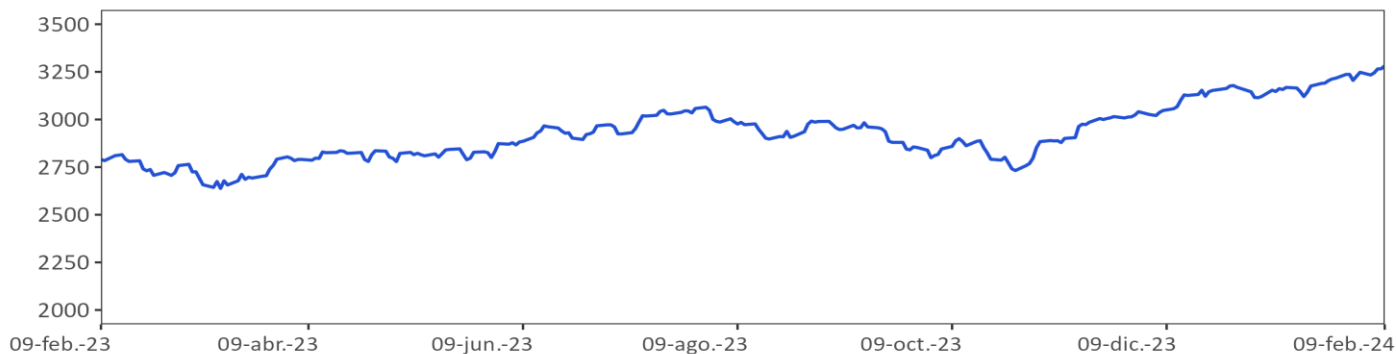

Fuente: Bloomberg.

MXWO index : Índice de capitalización que mide el rendimiento de las acciones de compañías de países desarrollados. Este Índice se deriva del MSCI de Morgan Stanley, el cual se conoce como el MSCI WORLD. La base del Índice MXWO es el 31 de diciembre de 1969.

Índice de renta variable de América Latina (MXLA Index)

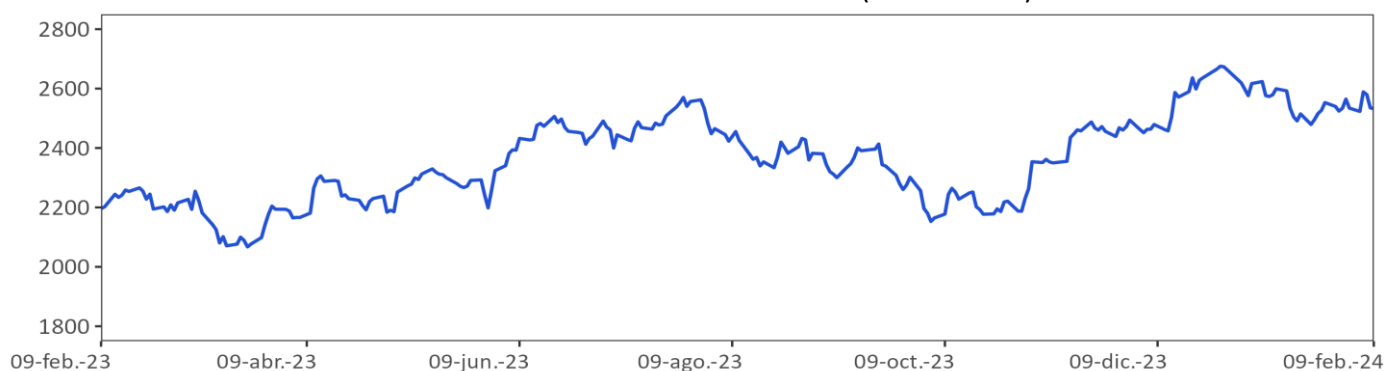

Fuente: Bloomberg.

MXLA index: Índice de capitalización que mide el rendimiento de las acciones de compañías de países de América Latina. Este índice se deriva del MSCI de Morgan Stanley, el cual se conoce como el MSCI EM Latin América. La base del Índice MXLA es el 31 de diciembre de 1987.

h. Mercado cambiario

Depreciación de las principales monedas frente al Dólar Americano

TASAS DE CAMBIO Frente al dólar	Tasa Indirecta 09 de febrero	Tasa Directa 09 de febrero	Depreciación de las diferentes monedas frente al Dólar					
			Semanal 02 de febrero	4 semanas atrás	29 de diciembre de 2023	Un año atrás	Dos años atrás	Tres años atrás
Euro	1.08	0.93	0.04%	1.4%	2.4%	-0.4%	5.9%	12.4%
Libra	1.26	0.79	0.03%	0.6%	0.8%	-4.0%	7.2%	9.4%
AUD	0.65	1.53	-0.18%	2.5%	4.4%	6.3%	10.0%	18.6%
NZD	0.62	1.63	-1.39%	1.4%	2.7%	2.9%	8.7%	17.7%
CAD	0.74	1.35	-0.02%	0.5%	1.6%	0.0%	6.2%	6.0%
Yen	0.01	149.30	0.62%	3.3%	5.9%	13.5%	29.2%	42.7%
NOK	0.09	10.5	-0.58%	1.7%	3.6%	3.6%	19.7%	24.8%

Fuente: Bloomberg.

Depreciación de monedas de países emergentes frente al Dólar Americano (tasas de cierre)

TASA DE CAMBIO Países Emergentes	Tasa actual 09 de febrero	Depreciación de las diferentes monedas frente al Dólar					
		Semanal 02 de febrero	4 sem atrás 09 de enero	29 de diciembre de 2023	Un año atrás	Dos años atrás	Tres años atrás
Colombia	3,925.0	-0.12%	-0.2%	2.7%	-17.2%	-0.4%	9.5%
Argentina	831.3	0.47%	2.1%	2.8%	337.1%	685.1%	841.8%
Brasil	5.0	-0.28%	1.0%	2.1%	-6.1%	-5.3%	-7.9%
Venezuela*/**	36.2	0.18%	0.98%	1.2%	59.3%	NA	NA
Perú	3.9	0.84%	4.2%	4.3%	0.0%	1.4%	6.2%
México	17.1	-0.33%	0.7%	0.7%	-9.0%	-16.6%	-15.0%
Chile	970.4	2.23%	5.5%	10.1%	21.0%	19.4%	32.1%
Turquía	30.7	0.65%	2.4%	3.9%	63.0%	126.7%	334.3%
India	83.0	0.13%	-0.1%	-0.2%	0.6%	11.0%	13.9%
Sudáfrica	19.0	0.66%	1.7%	3.6%	7.1%	25.1%	29.2%
Malasia	4.8	1.02%	2.6%	3.7%	10.4%	13.9%	17.8%

Fuente: Bloomberg. SET FX – Tasa promedio

* Venezuela: Con el cambio de denominación de Bolívar a Bolívar Soberano, cambio la metodología para el cálculo de la Tasa de Cambio, por tal motivo no es posible realizar el cálculo de la depreciación dos y tres años atrás. ** Venezuela: Con el cambio de Bolívar Soberano a Bolívar Digital, los valores de la moneda anteriores al 1 de octubre de 2021 se dividieron sobre un millón.

Depreciación del Peso frente a otras monedas

TASAS DE CAMBIO Peso frente a otras monedas	Tasa actual 09 de febrero	Depreciación del Peso frente a las diferentes monedas					
		Semanal 02 de febrero	4 sem atrás 09 de enero	29 de diciembre de 2023	Un año atrás	Dos años atrás	Tres años atrás
COP/Euro	4,232.5	-0.17%	-1.6%	0.3%	-16.9%	-6.0%	-2.5%
COP/Libra	4,956.3	-0.16%	-0.9%	1.8%	-13.8%	-7.0%	0.1%
COP/Yen	26.3	-0.74%	-3.4%	-3.0%	-27.0%	-22.9%	-23.3%
COP/Sol Peruano	1,016.0	-0.95%	-4.2%	-1.5%	-17.3%	-1.8%	3.2%
COP/Peso Chileno	4.0	-2.30%	-5.4%	-6.8%	-31.6%	-16.5%	-17.1%
COP/Real Brasileiro	792.1	0.16%	-1.2%	0.5%	-11.9%	5.2%	19.0%
COP/Peso Mexicano	229.7	0.21%	-0.9%	2.0%	-9.1%	19.4%	28.8%

Fuente: Bloomberg. cálculos Banrep

Índice DXY

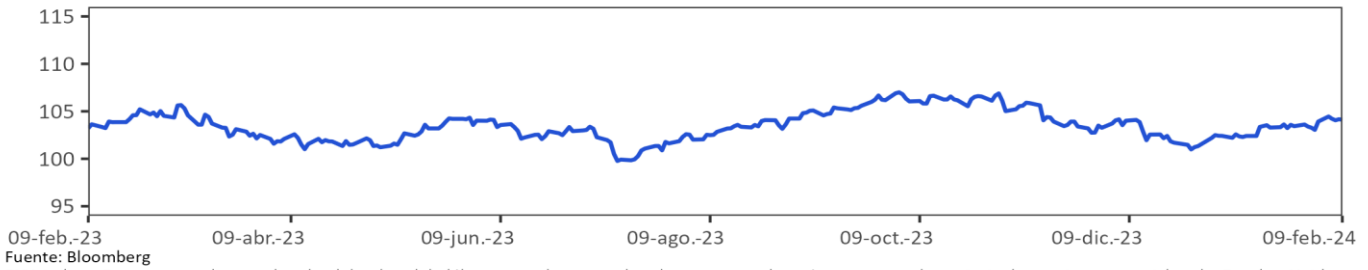

Fuente: Bloomberg

DXY index: Es un promedio ponderado del valor del dólar contra las monedas de un grupo de países que son los principales socios comerciales de Estados Unidos, entre los cuales se encuentran las siguientes monedas: El euro, el yen japonés, la libra esterlina, el dólar canadiense, la corona sueca y el franco suizo.

Índice de monedas de América Latina

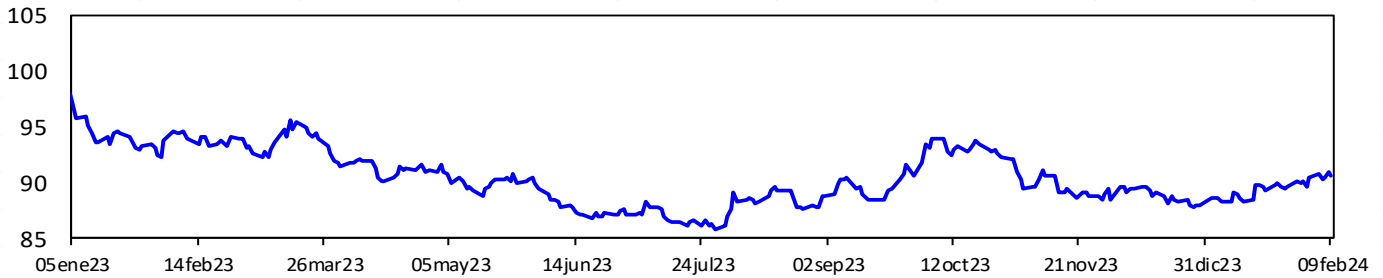

Fuente: Bloomberg. Cálculos: Banrep. El índice toma base 100 el 3 de enero de 2022 y se construye teniendo en cuenta las siguientes monedas y ponderaciones: real brasileño (36.67%), peso mexicano (36.67%), peso chileno (13.33%), peso colombiano (7.78%) y sol peruano (5.56%). Un aumento del índice corresponde a una depreciación de las monedas analizadas frente al dólar.

i. Precios de las materias primas

Materias Primas	Producto	Nivel actual Dólares 09 de febrero	Variación				
			Semanal 02 de febrero	Frente a 31 de enero	4 semanas atrás	29 de diciembre de 2023	Un año atrás
Índice General	CRB INDEX	274.3	2.5%	0.7%	3.6%	4.0%	1.4%
Exportaciones	Café	2.0	2.3%	1.2%	6.6%	4.2%	13.0%
Exportaciones	Azúcar	24.0	0.5%	-0.5%	10.7%	16.7%	12.0%
Exportaciones	Petróleo WTI	76.8	6.3%	1.3%	6.4%	7.2%	-1.6%
Exportaciones	Carbón	96.0	-2.4%	-3.6%	-13.7%	-11.4%	-25.0%
Exportaciones	Oro	2,024.3	-0.8%	-0.7%	-0.3%	-1.9%	8.7%
Exportaciones	Níquel	15,725.0	-2.5%	-2.1%	-2.6%	-3.5%	-41.9%
Exportaciones	Aceite de Palma	3,884.0	3.2%	2.3%	4.1%	4.4%	-2.3%
Importaciones	Trigo	596.8	-0.5%	0.3%	-2.2%	-5.0%	-21.2%
Importaciones	Maíz	429.0	-3.1%	-4.3%	-6.6%	-9.0%	-36.0%
Importaciones	Cacao	5,609.7	12.9%	16.9%	34.5%	32.6%	115.4%
Importaciones	Algodón	0.9	5.4%	7.8%	14.0%	14.0%	5.2%
Importaciones	Soya	1,183.5	-0.4%	-3.2%	-4.7%	-8.5%	-22.1%
Importaciones	Acero	945.0	-2.3%	-1.9%	-12.7%	-16.7%	17.7%
Importaciones	Hierro	981.5	-4.7%	-6.9%	-9.5%	-9.5%	9.7%
Otros	Plata	22.6	-0.3%	-1.5%	-1.6%	-5.0%	2.9%
Otros	Cobre	368.2	-3.7%	-5.7%	-2.0%	-5.4%	-10.1%
Otros	Aluminio	2,180.5	-1.3%	-2.3%	-0.9%	-6.6%	-10.1%
Otros	Ganado	179.0	0.7%	2.0%	3.4%	4.0%	13.5%
Otros	Petróleo Brent	82.2	6.3%	2.0%	5.9%	6.7%	-2.7%

Fuente: Bloomberg

Precio del petróleo: precio del futuro más cercano a vencer de un barril de petróleo crudo (en dólares).

Precio del carbon: precio de contado FOB de una tonelada de carbón en el New York mercantile exchange (en dólares).

Precio del café: precio de una libra de café colombiano cotizado en la bolsa de New York (en dólares).

Precio del algodón: corresponde a un descuento sobre el contrato de futuros más activamente transado en New York.

Precio del oro: precio de contado de una onza de oro (en dólares).

Precio del trigo: precio de contado de un saco de trigo rojo suave de invierno en Chicago (en dólares).

Precio de la plata: precio de contado de una onza de plata (en dólares).

Precio del cobre: precio de contado de una tonelada métrica de cobre según London Metal Exchange (en dólares).

Precio del aluminio: precio de contado de una tonelada métrica de aluminio según London Metal Exchange (en dólares).

Precio del níquel: precio de contado de una tonelada métrica de níquel según London Metal Exchange (en dólares).

Aceite de palma: promedio ponderado del precio diario de una tonelada métrica de aceite de palma, para este promedio, si el mes corriente es enero, el precio en este mes será el precio de contado y el precio de los meses siguientes (febrero, marzo y abril) será el precio de los respectivos contratos. Estos son los precios del mercado de Malasia según el Malaysian Palm Oil Borrad (en dólares).

Precio del maíz: precio de contado de un saco de maíz amarillo en Chicago (en dólares).

Precio del azúcar: precio global de contado de una libra de azúcar (Fuente: International Sugar Organization-en centavos de dólar)

Precio del cacao: precio diario calculado como el promedio de los tres futuros de cocoa más cercanos transado en Londres y New York.

Precio del ganado: precio de contado del ganado vivo en el mercado de Estados Unidos (en dólares).

Precio de la Soya: precio de contado de un Bushel de soya amarilla en Chicago (en dólares).

Precios materias primas - Agrícolas
(Base 100 = 09 febrero 2023)

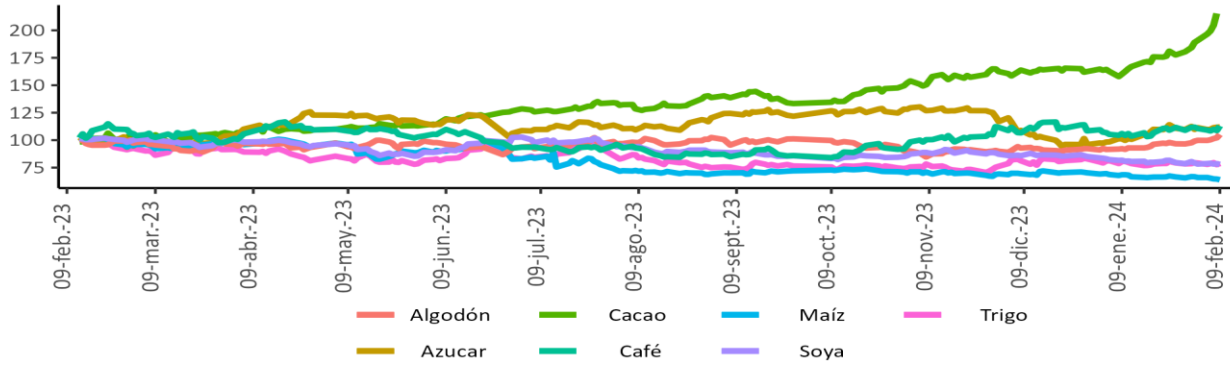

Precios materias primas - Industriales y metales preciosos
(Base 100 = 09 febrero 2023)

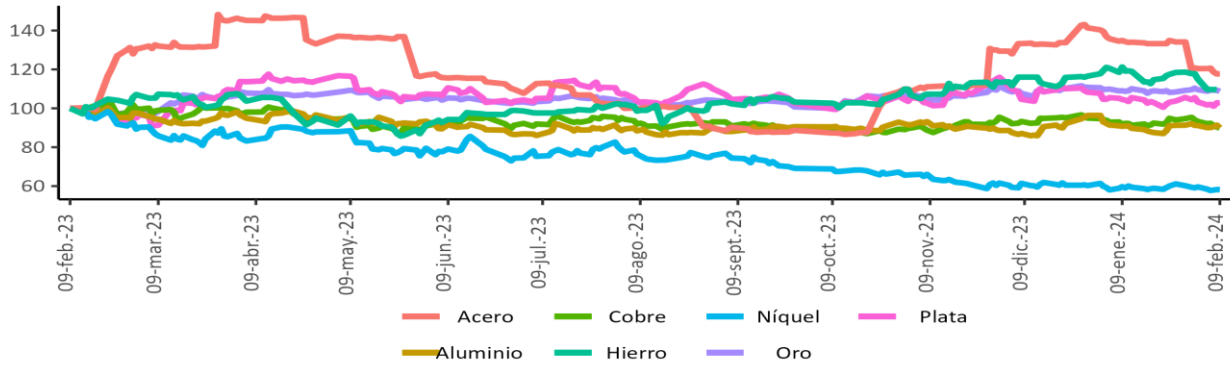

Precios materias primas - Energéticos
(Base 100 = 09 febrero 2023)

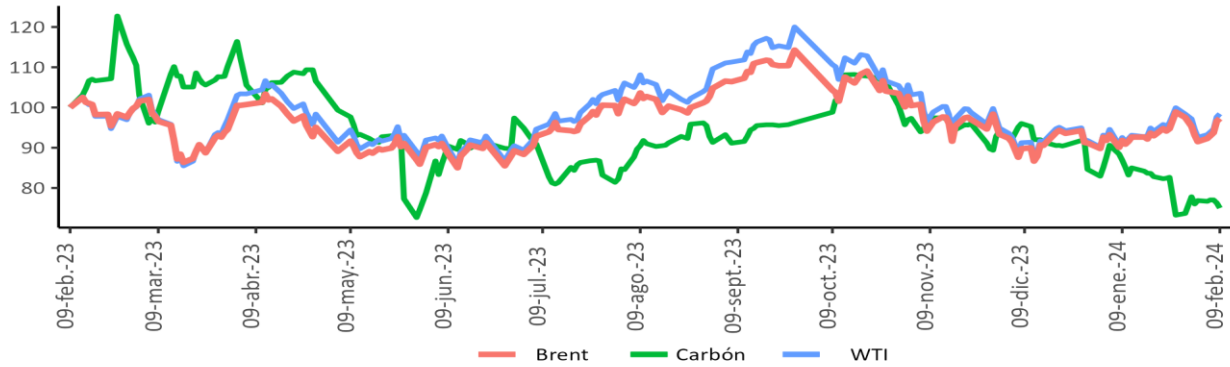

Fuente: Bloomberg

Índice de materias primas (CRB Index)

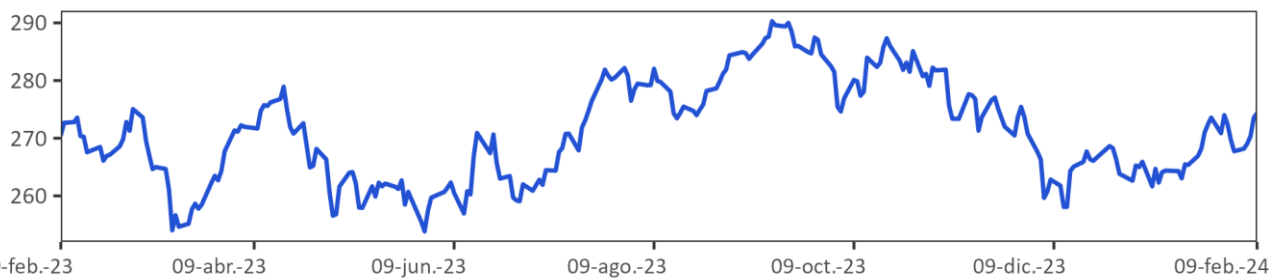

Fuente: Bloomberg.

CRB index : Es un promedio aritmético de precios de futuros de una canasta de materias primas, entre los cuales se encuentra oro, plata, textiles, ganado vivo, café, azúcar, entre otros. La base del índice CRB es el 4 de noviembre de 1956 con un valor de 107.92.

12. Mercado cambiario en Colombia

a. Tasas y volúmenes del mercado de contado

Evolución de la tasa de cambio

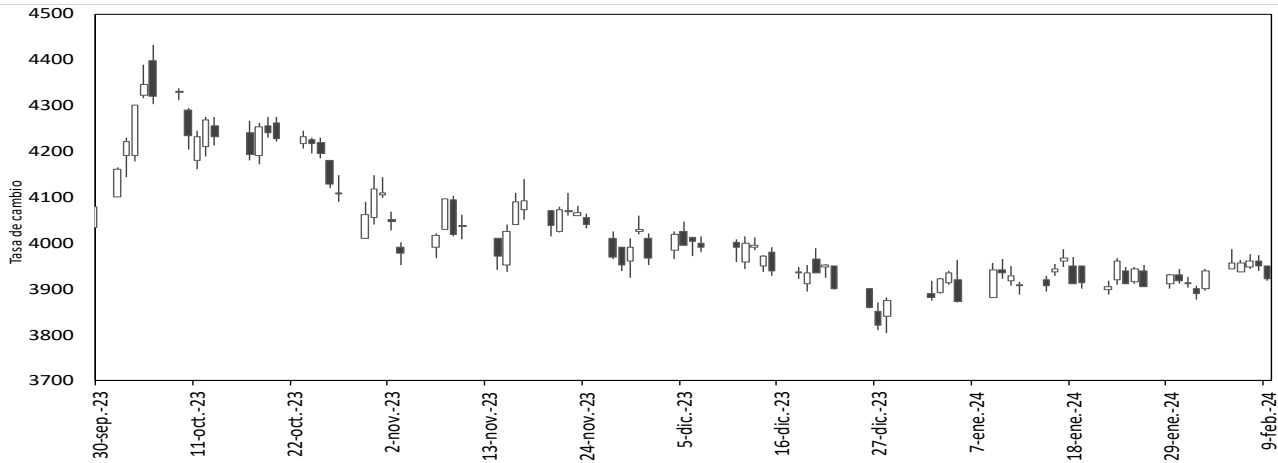

Fuente: SET-ICAP FX. Cálculos: Banrep

El gráfico presenta los precios de apertura, cierre, máximos y mínimos durante el día, reflejándose en la amplitud de la vela y su color. Una vela negra indica apreciación y una blanca indica depreciación de la tasa de cambio en la jornada.

2024	09-ene	19-ene	26-ene	02-feb	09-feb	Variación semanal	Variación 4 semanas
Tasa promedio	3933.78	3916.41	3923.84	3929.85	3924.98	-4.86	-8.80
Depreciación año completo	-19.43%	-16.38%	-13.43%	-14.29%	-17.23%	-0.12%	-0.22%
Depreciación año corrido	2.90%	2.44%	2.64%	2.80%	2.67%		

Fuente: Tasa de Cambio promedio SET-FX

Volumen transado promedio de 90 días (cifras en millones de dólares)

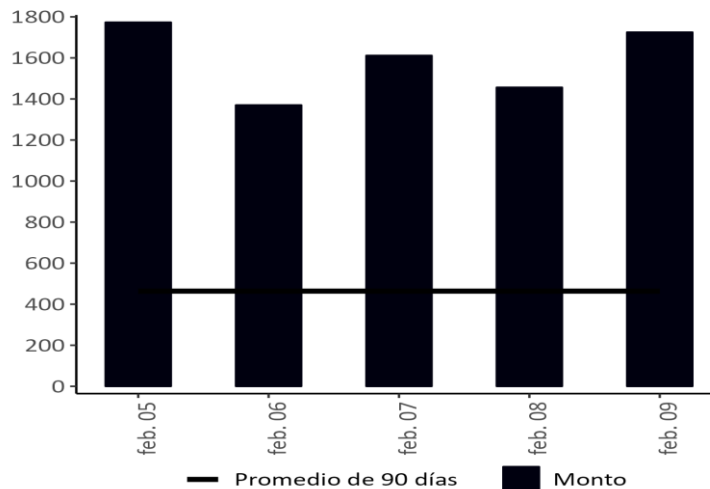

Fuente: Set-FX

Nota: Incluye operaciones entre IMC realizadas en el mercado de contado y aquellas que tienen como origen un derivado. No incluye operaciones FIX ni Next day.

b. Tasas y volúmenes del mercado a futuro

Monto Negociado Diario de Futuros Peso-Dólar (Millones de USD)

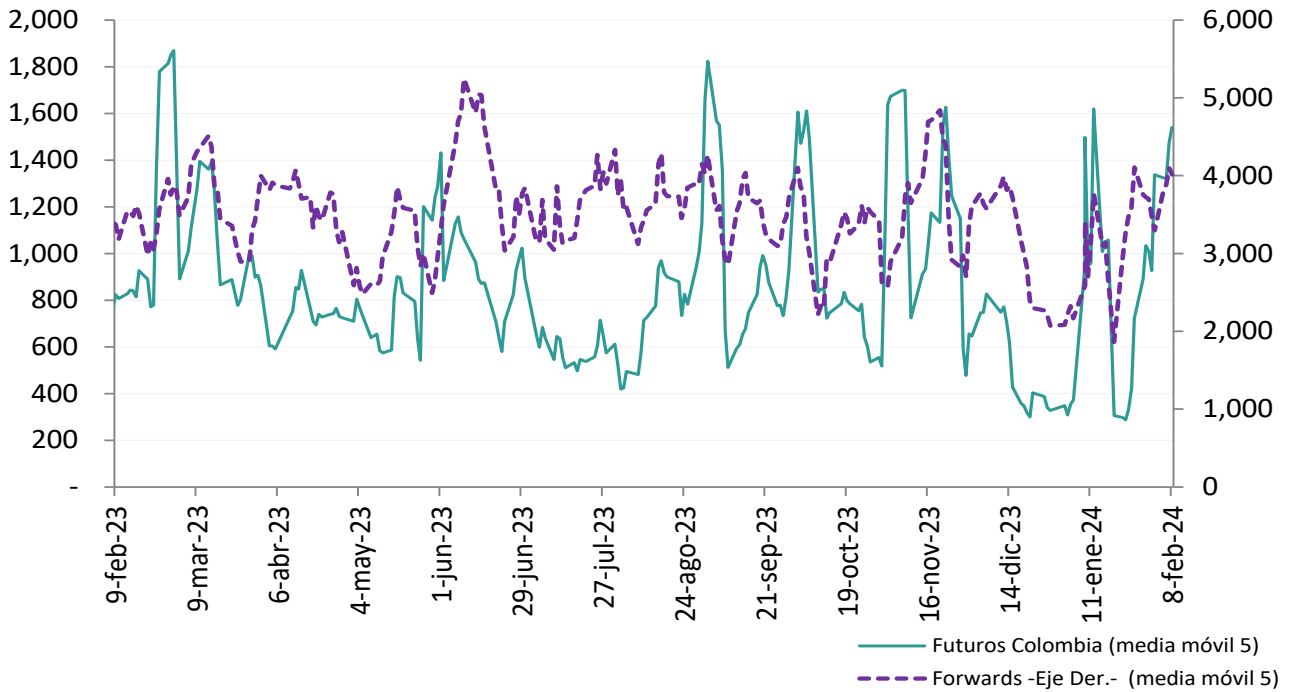

Fuente: Sistemas de negociación y registro de divisas (Forwards), CRCC (Futuros). **Cálculos:** DOAM.

Tasa de interés doméstica equivalente* (promedio móvil 5 días)

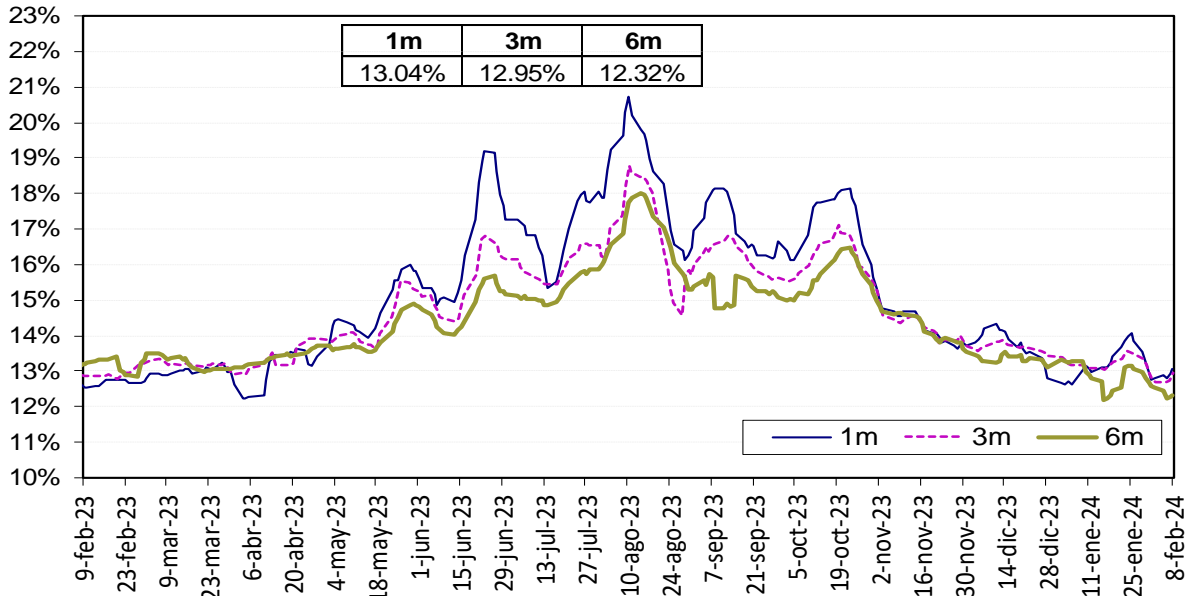

La tasa de interés doméstica equivalente es obtenida de la relación de equilibrio que debe existir entre la misma, la tasa de interés externa y la devaluación implícita en los contratos a futuro de peso dólar para que no existan oportunidades de arbitraje. La fórmula para el cálculo es $(1+i) = (F/S) (1+i^*)$, en donde i es la tasa de interés doméstica, F es el promedio ponderado de los precios en los contratos a futuro para el plazo (forwards), S es el precio del dólar en el mercado de contado, e i^* es la tasa de interés externa al plazo especificado (SOFR).

Fuente: Bloomberg y Banco de la República, cálculos DOAM.

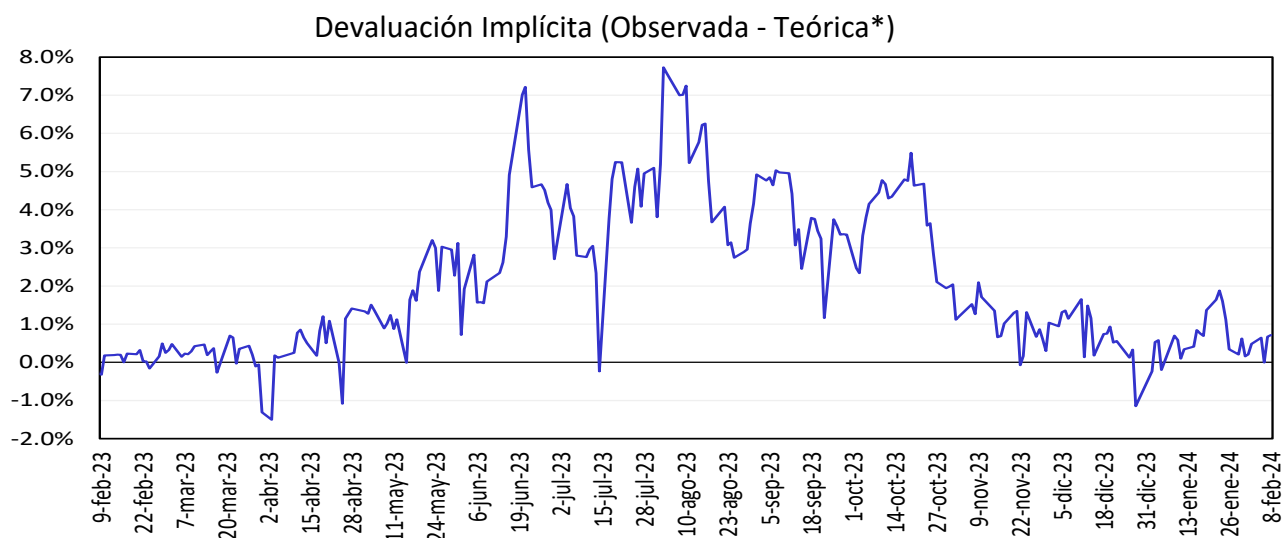

13. Mercado de deuda pública en Colombia

a. Emisiones de deuda pública

TES	Plazo remanente (años)	Fecha de vencimiento	Última subasta*		Subasta anterior		Diferencia (pb)
			Tasa (%)	Fecha	Tasa (%)	Fecha	
Corto plazo	0,1	5 mar 24	11,36	30 may 23	11,39	23 may 23	-3
Corto plazo	0,3	5 jun 24	11,05	29 ago 23	11,39	22 ago 23	-34
Corto plazo	0,6	4 sep 24	11,88	28 nov 23	11,90	21 nov 23	-2
Corto plazo	0,8	4 dic 24	10,40	6 feb 24	10,33	30 ene 24	7
Pesos	0,5	24 jul 24	6,79	25 mar 15	6,96	11 mar 15	-17
Pesos	1,8	26 nov 25	5,41	14 ago 19	5,30	24 jul 19	11
Pesos	2,5	26 ago 26	6,39	11 oct 17	6,58	9 oct 17	-19
Pesos	3,7	3 nov 27	6,13	9 jun 21	6,54	26 may 21	-40
Pesos	4,2	28 abr 28	5,81	14 ago 19	5,71	24 jul 19	10
Pesos	6,6	18 sep 30	7,25	26 sep 16	7,24	14 sep 16	1
Pesos	7,1	26 mar 31	13,50	12 oct 22	12,61	28 sep 22	89
Pesos	8,4	30 jun 32	7,47	24 oct 18	7,30	10 oct 18	17
Pesos	9,0	9 feb 33	9,62	24 ene 24	9,82	10 ene 24	-20
Pesos	10,7	18 oct 34	6,10	25 nov 20	6,26	11 nov 20	-15
Pesos	12,4	9 jul 36	8,72	24 nov 21	8,07	10 nov 21	65
Pesos	18,3	28 may 42	10,04	24 ene 24	10,21	10 ene 24	-17
Pesos	26,7	26 oct 50	9,94	24 ene 24	10,10	10 ene 24	-16
UVR	1,2	7 may 25	3,07	15 feb 17	3,03	2 ago 17	4
UVR	3,1	17 mar 27	2,90	1 abr 20	1,88	19 feb 20	102
UVR	5,2	18 abr 29	3,75	7 feb 24	3,75	17 ene 24	0
UVR	9,1	25 mar 33	3,35	17 jun 20	3,11	3 jun 20	24
UVR	11,2	4 abr 35	3,62	20 feb 19	3,63	6 feb 19	-1
UVR	13,1	25 feb 37	4,43	7 feb 24	4,37	17 ene 24	6
UVR	25,4	16 jun 49	4,36	7 feb 24	4,25	17 ene 24	11
Verdes	7,1	26 mar 31	10,06	14 dic 23	11,55	29 jun 22	-149

Fuente: Departamento de Operaciones y Análisis de Mercados.

*Corresponde a las emisiones por subasta primaria.

b. Curva de rendimientos de la deuda pública.

Curva de rendimientos de TES en pesos

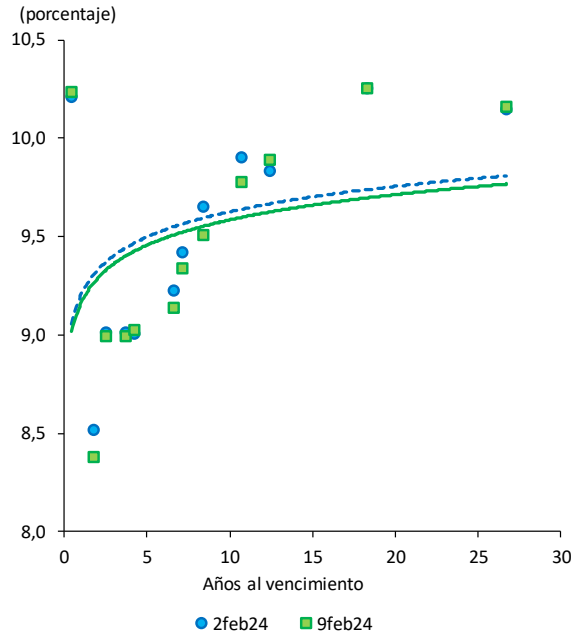

Referencia	Variación semanal (pb)
TES Ago 2026	-2
TES Abr 2028	2
TES Sep 2030	-9
TES Jun 2032	-15
TES May 2042	-1
TES Oct 2050	2

Fuente: SEN y Master Trader. Cálculos: Departamento de Operaciones y Análisis de Mercados.

Curvas cero cupón TES UVR

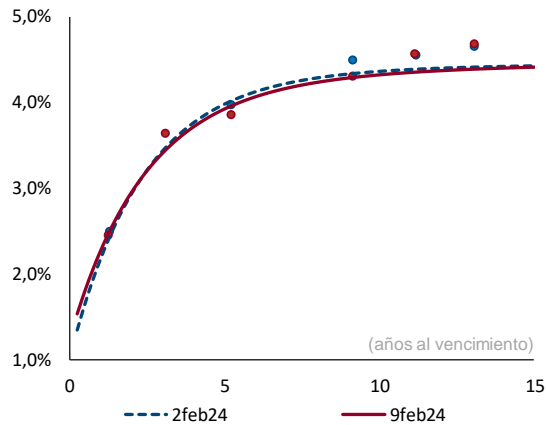

Plazo (años)	2	3	5	10
Cambio (pb)	1	-3	-6	-4

Fuente: SEN y Master Trader. Cálculos: Departamento de Operaciones y Análisis de Mercados. Las curvas se calculan mediante la metodología de Nelson & Siegel.

c. Compras netas de deuda pública

Negociación* TES en Pesos (Compras - Ventas)		Corrido del 2024	Desde Anuncio JP Morgan	Movimiento Neto del 3 al 8 de febrero de 2024	Tramo Corto (0-3 años)	Tramo Medio (3-5 años)	Tramo Largo (>5 años)	Movimiento del 3 al 9 de febrero de 2024	Corrido de febrero de 2024
Bancos Comerciales		2,531	9,270	124	52	1,464	(1,113)	403	744
Compañía de Financiamiento Comercial		3	(10)	9	3	-	-	3	3
Cooperativas		-	-	-	-	-	-	-	-
Corporaciones Financieras		(83)	(320)	(116)	(161)	(1)	74	(88)	(52)
TOTAL ESTABLECIMIENTOS DE CRÉDITO									
2,451 8,940 18 (106) 1,463 (1,039) 318 695									
Fondos de Pensiones y Cesantías	Propia	16	33	22	20	2	-	22	17
	Terceros	2,647	43,840	638	13	(1,118)	1,318	213	148
			Administración FONPET	-	-	-	-	-	-
			(7,666)	-	-	-	-	-	-
Fondos de Pensiones - Prima Media		-	(70)	-	-	-	-	-	-
Total Fondos de Pensiones y Cesantías		2,663	43,803	660	33	(1,116)	1,318	235	165
Sociedades Comisionistas de Bolsa	Propia	22	524	(50)	(26)	32	(26)	(20)	(50)
	Terceros	139	295	8	8	12	(8)	12	25
			Extranjeros	-	0	-	-	-	-
			FIC	-	(172)	-	-	-	-
Total Sociedades Comisionistas de Bolsa		161	819	(43)	(18)	43	(34)	(8)	(25)
Sociedades Fiduciarias	Propia	(13)	(1,317)	13	(2)	6	4	8	3
	Terceros	(1,041)	88,491	(209)	(44)	(146)	(1)	(191)	(549)
			Extranjeros***	(1,622)	83,555	(417)	(51)	(137)	(229)
			Extranjeros (TES verdes)***	(66)	2,027	(0)	-	(0)	(0)
			FIC	875	2,188	170	71	82	32
			Pasivos Pensionales	1	(6,214)	25	-	(4)	29
			Administración FONPET	-	(7,827)	-	-	-	-
Total Sociedades Fiduciarias		(1,054)	87,174	(196)	(46)	(140)	3	(183)	(546)
Compañías de Seguros y Capitalización	Propia	189	4,141	20	(50)	-	70	20	32
	Terceros	-	(14)	-	-	-	-	-	-
			Pasivos Pensionales	-	(14)	-	-	-	-
Total Compañías de Seguros y Capitalización		189	4,127	20	(50)	-	70	20	32
Sociedades Administradoras de Inversión	Propia	-	(3)	-	-	-	-	-	-
	Terceros	-	(23)	-	-	-	-	-	-
			FIC	-	(23)	-	-	-	-
Total Sociedades Administradoras de Inversión		-	(26)	-	-	-	-	-	-
TOTAL ENTIDADES FINANCIERAS NO BANCARIAS									
1,959 135,897 440 (81) (1,213) 1,357 63 (375)									
Total Entidades Financieras Especiales**		185	5,403	78	(5)	20	56	71	93
Total Entidades Públicas****		(143)	52,067	(280)	447	(269)	(373)	(196)	(156)
			Administración FONPET	-	16,586	-	-	-	-
Otros*****		52	(10,089)	6	8	(1)	(1)	6	6
			Extranjeros	-	0	-	-	-	-
TOTAL MOVIMIENTO NETO		4,504	192,218	263	263	-	-	263	263

Negociación* TES UVR (Compras - Ventas)		Corrido del 2024	Desde Anuncio JP Morgan	Movimiento Neto del 3 al 8 de febrero de 2024	Tramo Corto (0-3 años)	Tramo Medio (3-5 años)	Tramo Largo (>5 años)	Movimiento del 3 al 9 de febrero de 2024	Corrido de febrero de 2024
Bancos Comerciales		535	6,166	62	(171)	(20)	125	(66)	(267)
Compañía de Financiamiento Comercial		3	2	-	-	-	3	3	3
Cooperativas		-	-	-	-	-	-	-	-
Corporaciones Financieras		(145)	(62)	83	(31)	71	49	89	214
TOTAL ESTABLECIMIENTOS DE CRÉDITO									
393 6,106 145 (202) 51 176 26 (50)									
Fondos de Pensiones y Cesantías	Propia	-	100	-	-	-	-	-	-
	Terceros	787	19,535	87	(54)	(82)	268	131	180
			Administración FONPET	-	-	-	-	-	-
			(2,762)	-	-	-	-	-	-
Fondos de Pensiones - Prima Media		-	(21)	-	-	-	-	-	-
Total Fondos de Pensiones y Cesantías		787	19,614	87	(54)	(82)	268	131	180
Sociedades Comisionistas de Bolsa	Propia	(18)	(272)	42	1	5	31	37	36
	Terceros	1	(5)	-	-	5	2	8	8
			Extranjeros	-	(38)	-	-	-	-
			FIC	-	(63)	-	-	-	-
Total Sociedades Comisionistas de Bolsa		(17)	(277)	42	1	11	33	45	44
Sociedades Fiduciarias	Propia	20	(32)	(7)	-	-	(4)	(4)	12
	Terceros	(216)	24,272	172	92	10	91	192	242
			Extranjeros***	(1,165)	3,575	8	-	8	8
			FIC	90	(33)	6	4	2	6
			Pasivos Pensionales	(11)	(960)	-	-	-	-
			Administración FONPET	-	(2,956)	-	-	-	-
Total Sociedades Fiduciarias		(196)	24,240	165	92	10	87	189	254
Compañías de Seguros y Capitalización	Propia	(10)	10,683	10	-	14	(4)	10	15
	Terceros	-	(3)	-	-	-	-	-	-
			Pasivos Pensionales	-	(2)	-	-	-	-
Total Compañías de Seguros y Capitalización		(10)	10,679	10	-	14	(4)	10	15
Sociedades Administradoras de Inversión	Propia	-	(0)	-	-	-	-	-	-
	Terceros	-	(14)	-	-	-	-	-	-
			FIC	-	(14)	-	-	-	-
Total Sociedades Administradoras de Inversión		-	(14)	-	-	-	-	-	-
TOTAL ENTIDADES FINANCIERAS NO BANCARIAS									
564 54,242 304 39 (48) 384 375 493									
Total Entidades Financieras Especiales**		(25)	(155)	(4)	-	(4)	-	(4)	(4)
Total Entidades Públicas****		1,023	13,376	33	163	-	(76)	87	41
			Administración FONPET	-	657	-	-	-	-
Otros*****		4	298	0	-	-	(5)	(5)	(2)
			Extranjeros	-	(0)	-	-	-	-
TOTAL MOVIMIENTO NETO		1,959	73,867	479	-	-	479	479	479

Cifras en Miles de Millones de Pesos. Fuente: banrep. Información actualizada al 09 de febrero de 2024

Los valores que se muestran en la tabla corresponden a los montos negociados en cada fecha y liquidados hasta el 09 de febrero de 2024. Dado lo anterior esta información puede estar sujeta a cambios.

*Corresponde a los flujos nominales por operaciones compra-venta contra pago (420 y 422) y transferencias (423). Además, se incluyen las emisiones, vencimientos y redenciones anticipadas.

**Las entidades financieras especiales son Fogafin, Bancaléx, ICETEX, Fogacoop, las Cajas Promotoras de Vivienda de la Nación, la FDN, entre otras.

*** Los recursos de extranjeros son mayoritariamente administrados por BNP Paribas, Cititrust, Corbanca Trust y Fiduciaria Bogotá.

**** Dentro de las Entidades Públicas se registran los movimientos del Banco de la República.

***** Dentro de Otros se registran los movimientos de la Bolsa de Valores de Colombia, DECEVAL, la Cámara de Riesgo Central de Contraparte y Personas Jurídicas.

d. Inversionistas extranjeros en el mercado de deuda pública

Compras Netas de TES por parte de Inversionistas Extranjeros

		Corrido de 2024	Desde Anuncio JP Morgan	Corrido de febrero	Saldo Compras Netas al 09 de febrero del 2024	% Saldo Disponible TES Pesos o UVR	% Saldo Total TES
Spot	Pesos	\$ (1,688)	\$ 85,582	\$ (707)	\$ 97,521	29.3%	19.3%
	UVR	\$ (1,165)	\$ 3,537	\$ 8	\$ 6,912	4.0%	1.4%
Forward*	Pesos	\$ 2,927	\$ 2,641	\$ 1,369	\$ 7,605	2.3%	1.5%
	UVR	\$ 85	\$ (263)	\$ (369)	\$ (126)	-0.1%	0.0%

Cifras en miles de millones de pesos. * Información disponible hasta el 09 de febrero de 2024

**Los valores que se muestran en la tabla corresponden a los montos negociados en cada fecha y liquidados hasta el 09 de febrero de 2024.

Dado lo anterior esta información puede estar sujeta a cambios.

Saldo del Offshore en TES pesos los mercados spot y forward como porcentaje del saldo disponible

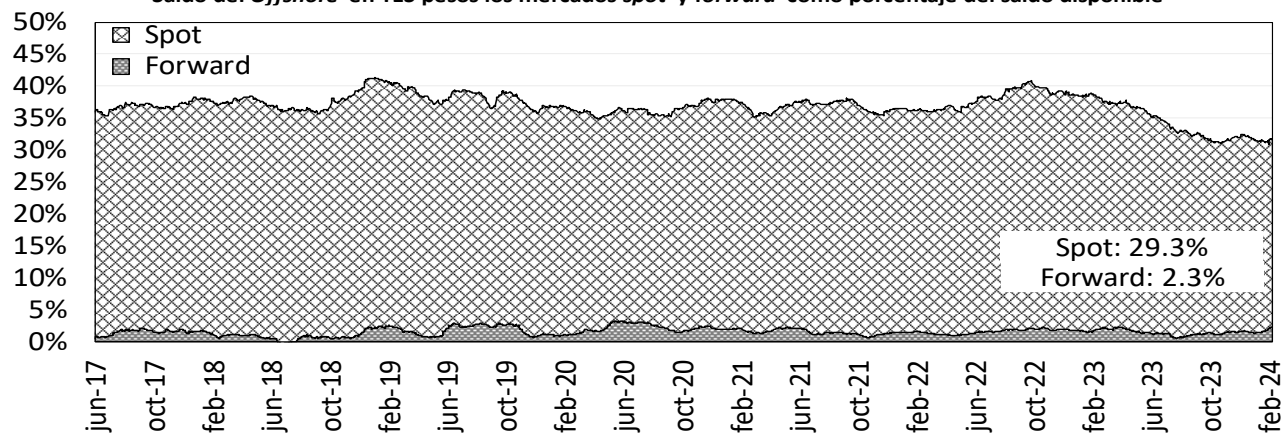

Saldo del Offshore en TES Pesos y UVR como porcentaje del saldo total (mercado spot)

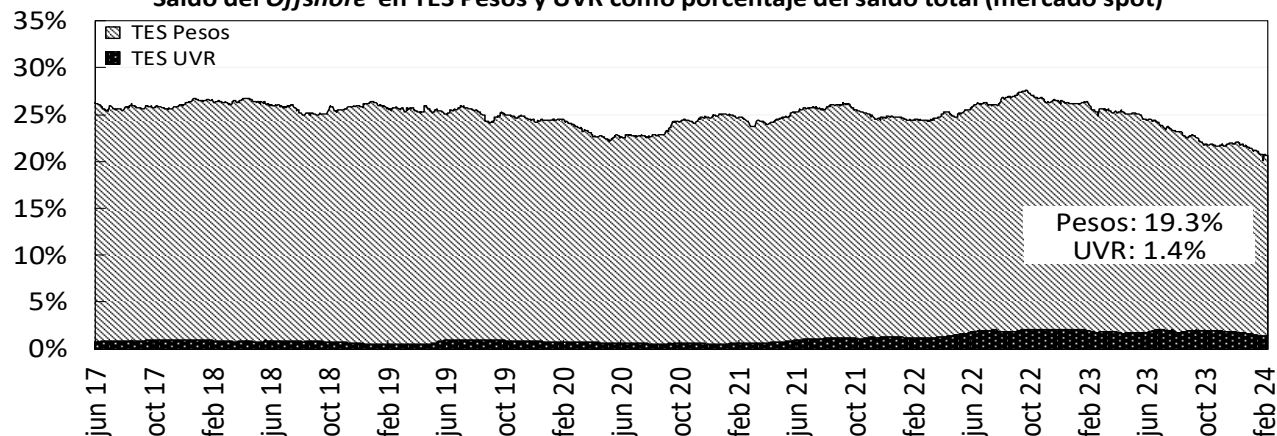

Fuente: Banco de la República

e. Bonos de deuda pública denominados en dólares

BONOS EN DOLARES	may-24	ene-26	abr-27	mar-29	ene-30	abr-31	abr-32	abr-33	feb-34	sep-37	ene-41	feb-42	feb-44	jun-45	may-49	may-51	feb-61
Spread Actual	138	139	174	252	268	283	293	327	337	347	347	333	348	342	344	325	301
Spread Semana Anterior	103	141	175	255	273	288	298	327	339	350	349	334	346	346	346	325	302
Diferencia Semana Anterior	35	-2	-1	-3	-5	-5	-5	0	-2	-3	-2	-1	2	-4	-2	0	-1
Precio Actual	100.33	97.48	93.91	90.79	81.49	78.42	76.38	103.59	99.70	96.83	83.90	65.09	76.87	70.41	70.93	59.88	55.71
Precio Semana Anterior	100.46	97.64	94.22	91.29	81.89	78.91	76.89	104.63	100.61	97.72	84.89	66.02	78.22	71.30	72.07	61.04	56.86
Diferencia Semana Anterior	-13	-16	-31	-50	-40	-49	-51	-104	-91	-89	-99	-93	-135	-89	-114	-116	-115
Rendimiento Actual	6.8	5.9	6.0	6.7	6.8	7.0	7.1	7.5	7.5	7.8	7.9	7.8	8.0	7.9	7.9	7.7	7.4
Rendimiento Semana Anterior	6.5	5.8	5.9	6.5	6.7	6.9	7.0	7.3	7.4	7.7	7.7	7.6	7.8	7.8	7.7	7.5	7.2
Diferencia Semana Anterior	3.50	1.00	1.30	1.30	1.00	1.10	1.10	1.50	1.30	1.00	1.20	1.30	1.60	1.20	1.30	1.50	1.50

Las diferencias semanales y el Spread en p.b.

Fuente: Minhacienda.

Información Actualizada al viernes 09 de febrero

14. Mercado de renta variable en Colombia

	febrero 9	Variación			
		1 semana	1 mes	Año Corrido	Año Completo
MSCI COLCAP	1248.23	-2.31%	-3.57%	4.44%	0.21%
Monto Promedio Diario Semanal	32.64 *	-17.7%	-34.81%	14.4%	-38.2%

A partir del 28 de mayo de 2021 se toma la información del MSCI COLCAP, antes de esto corresponde al índice COLCAP.

* Miles de millones de pesos

MSCI Colcap y volumen diario transado en las acciones que lo componen

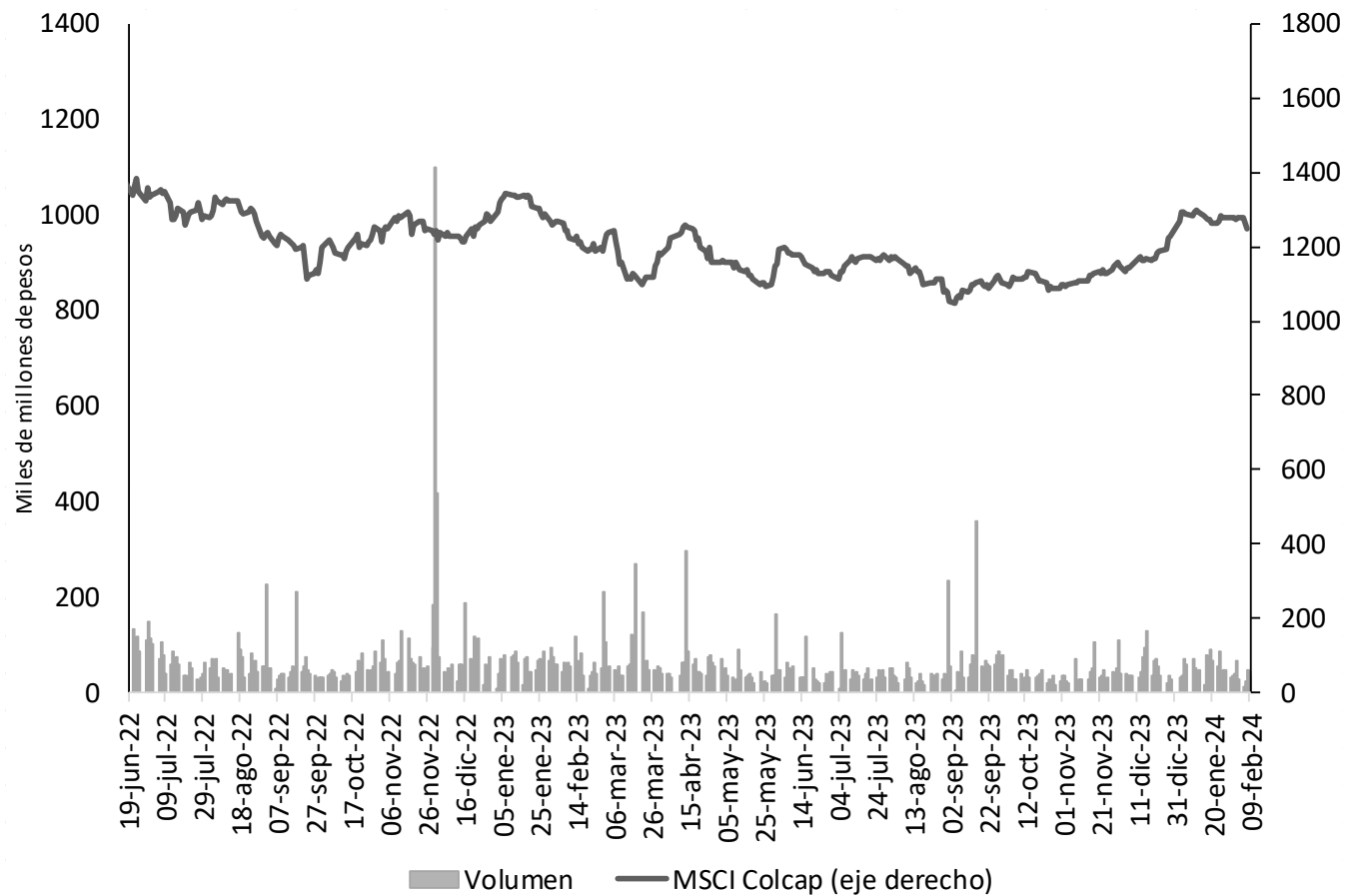

Fuente: Bloomberg.

15. Fondos de pensiones

a. Inversiones de los Fondos de Pensiones Obligatorias

Evolución del portafolio de los fondos de pensiones obligatorias (% del fondo)

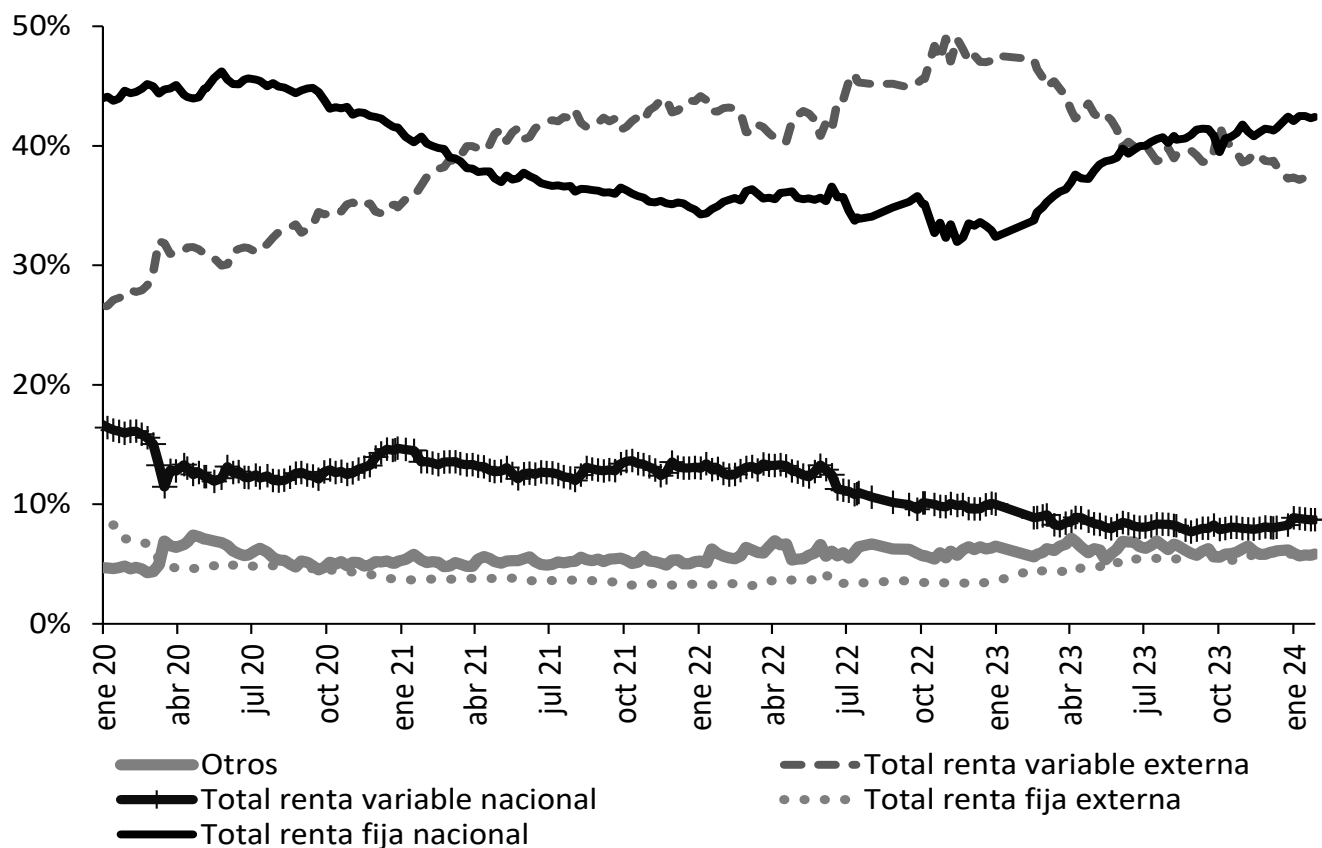

Fuente: Superintendencia Financiera de Colombia. Datos al 31 de enero de 2024.

Evolución de las inversiones de los fondos de pensiones obligatorias en renta variable local (\$ b)

	26 ene 24			31 ene 24		
	Renta variable local	Total portafolio	% del portafolio	Renta variable local	Total portafolio	% del portafolio
Conservador	1,76	38,41	4,58%	1,76	38,54	4,57%
Mayor riesgo	10,31	88,29	11,68%	10,34	88,30	11,71%
Moderado	22,03	234,83	9,38%	21,98	234,89	9,36%
Retiro programado	1,45	46,57	3,12%	1,44	46,38	3,10%
Total	35,55	408,10	8,71%	35,52	408,12	8,70%

Fuente: Formato 351-Superintendencia Financiera de Colombia. Datos Preliminares sujetos a retransmisión.

ANEXOS

Agregados monetarios y crediticios

Agregados monetarios sectorizados

Miles de millones de pesos y porcentajes

Concepto	Noviembre		Variaciones			
	2022	2023	Mensual		Anual	
			ABS	%	ABS	%
M3 Privado	640,547	696,913	10,316	1.5	56,367	8.8
Efectivo	106,749	105,020	1,041	1.0	-1,729	-1.6
No financiero 1/	106,749	105,020	1,663	1.6	-1,729	-1.6
Depósitos	503,000	566,404	9,619	1.7	63,403	12.6
Cuentas Corrientes	59,715	55,561	749	1.4	-4,154	-7.0
No financiero 1/	53,189	49,208	1,075	2.2	-3,981	-7.5
Sociedades financieras 2/	4,912	5,026	-168	-3.2	114	2.3
No residentes	1,614	1,327	-157	-10.6	-287	-17.8
CDT	199,451	269,471	2,990	1.1	70,020	35.1
No financiero 1/	164,173	214,633	1,597	0.7	50,461	30.7
Sociedades financieras 2/	35,236	54,779	1,392	2.6	19,543	55.5
No residentes	42	58	1	1.3	17	39.6
Ahorro	236,622	232,765	5,252	2.3	-3,857	-1.6
No financiero 1/	184,835	183,276	4,601	2.6	-1,559	-0.8
Sociedades financieras 2/	51,662	49,379	655	1.3	-2,283	-4.4
No residentes	126	110	-3	-2.7	-16	-12.4
Bonos	30,797	25,489	-343	-1.3	-5,308	-17.2
No financiero 1/	19,286	15,287	-157	-1.0	-3,998	-20.7
Sociedades financieras 2/	10,135	8,987	-190	-2.1	-1,148	-11.3
No residentes	1,377	1,215	4	0.3	-162	-11.7
Otros 3/	7,213	8,608	627	7.9	1,395	19.3
M3 Público	104,857	107,712	-2,822	-2.6	2,855	2.7
Depósitos	104,857	107,712	-2,822	-2.6	2,855	2.7
Cuentas Corrientes	13,803	12,244	95	0.8	-1,559	-11.3
Gobierno Central	2,376	1,959	78	4.1	-417	-17.5
Gobiernos Locales	8,559	7,718	62	0.8	-841	-9.8
Empresas Públicas No Financieras	1,566	1,580	-59	-3.6	14	0.9
Sociedades financieras 4/	1,302	986	14	1.4	-316	-24.2
CDT	17,446	24,952	-1,535	-5.8	7,506	43.0
Gobierno Central	3,683	9,059	-754	-7.7	5,376	146.0
Gobiernos Locales	2,278	2,361	-603	-20.3	83	3.7
Empresas Públicas No Financieras	1,182	1,114	-126	-10.2	-68	-5.7
Sociedades financieras 4/	10,303	12,418	-51	-0.4	2,115	20.5
Ahorro	60,343	54,829	-1,566	-2.8	-5,514	-9.1
Gobierno Central	11,464	11,201	-505	-4.3	-263	-2.3
Gobiernos Locales	31,487	26,840	-573	-2.1	-4,647	-14.8
Empresas Públicas No Financieras	9,814	10,459	188	1.8	645	6.6
Sociedades financieras 4/	7,579	6,330	-677	-9.7	-1,249	-16.5
Fiduciarios 5/	9,221	9,302	-36	-0.4	81	0.9
Gobierno Central	9,023	9,261	-57	-0.6	239	2.6
Gobiernos Locales	192	28	14	94.4	-164	-85.4
Empresas Públicas No Financieras	0	0	0	4.4	0	7.6
Sociedades financieras 4/	6	12	7	124.5	7	112.9
Otros 6/	4,044	6,384	220	3.6	2,340	57.9
M3 Total	745,404	804,625	7,495	0.9	59,221	7.9
M1 Total	180,267	172,825	1,885	1.1	-7,442	-4.1
M2 Total	694,129	754,842	7,027	0.9	60,713	8.7

Fuentes: Banco de la República, cálculos con información de los balances de los establecimientos de crédito, de los formatos 338 y 409 de la Superintendencia Financiera.

Se excluyen los CDT y los bonos en poder del Banco de la República y los CDT emitidos por Findeter en el marco del Decreto 581 y la Resolución 1357 de 2020 del MHCP.

1/ Corresponde a hogares y empresas no financieras.

2/ Corresponde a las sociedades financieras privadas depositarias y no depositarias.

3/ Corresponde a depósitos a la vista y fiduciarios (recaudos realizados).

4/ Corresponde a las sociedades financieras públicas depositarias y no depositarias.

5/ Recaudos realizados.

6/ Incluye depósitos a la vista y bonos.

- = no se puede calcular o su valor absoluto es mayor a 1000.

Cartera Sectorizada

Miles de millones de pesos y porcentajes

Concepto	Noviembre		Variaciones			
	2022	2023	Mensual		Anual	
			ABS	%	ABS	%
Cartera bruta	643,862	665,380	1,270	0.2	21,518	3.3
Privada	620,004	633,547	447	0.1	13,543	2.2
No financiero 1/	604,321	615,594	48	0.0	11,273	1.9
Sociedades financieras 2/	11,585	12,170	518	4.4	585	5.0
No residentes	4,098	5,783	-119	-2.0	1,685	41.1
Pública	23,858	31,833	823	2.7	7,975	33.4
Gobierno Central	384	405	2	0.6	21	5.5
Gobiernos Locales	13,970	18,082	378	2.1	4,112	29.4
Empresas Públicas No Financieras	8,721	12,127	462	4.0	3,406	39.1
Sociedades financieras 3/	783	1,219	-19	-1.6	435	55.6

Fuentes: Banco de la República, cálculos con información de los balances de los establecimientos de crédito, de los formatos 338 y 409 de la Superintendencia Financiera.

Incluye Leasing Financiero

1/ Corresponde a hogares y empresas no financieras.

2/ Corresponde a las sociedades financieras privadas depositarias y no depositarias.

3/ Corresponde a las sociedades financieras públicas depositarias y no depositarias.

No incluye la cartera de las Entidades Financieras Especiales (EFEs).

- = no se puede calcular o su valor absoluto es mayor a 1000.

Posición de encaje del sistema financiero

Miles de millones de pesos

Período de encaje requerido	29-nov al 12-dic de 2023	13-dic al 26-dic de 2023
Período de encaje disponible	20-dic de 2023 al 02-ene de 2024	03-ene al 16-ene de 2024
I. Encaje requerido	36,255.7	36,764.8
II. Encaje disponible	37,733.3	37,958.6
III. Posición de encaje	1,477.7	1,193.8

Datos provisionales sujetos a revisión.

Fuente: Cálculos de la Subgerencia de Política Monetaria e Información Económica del Banco de la República con base en el formato 443 de la Superintendencia Financiera de Colombia

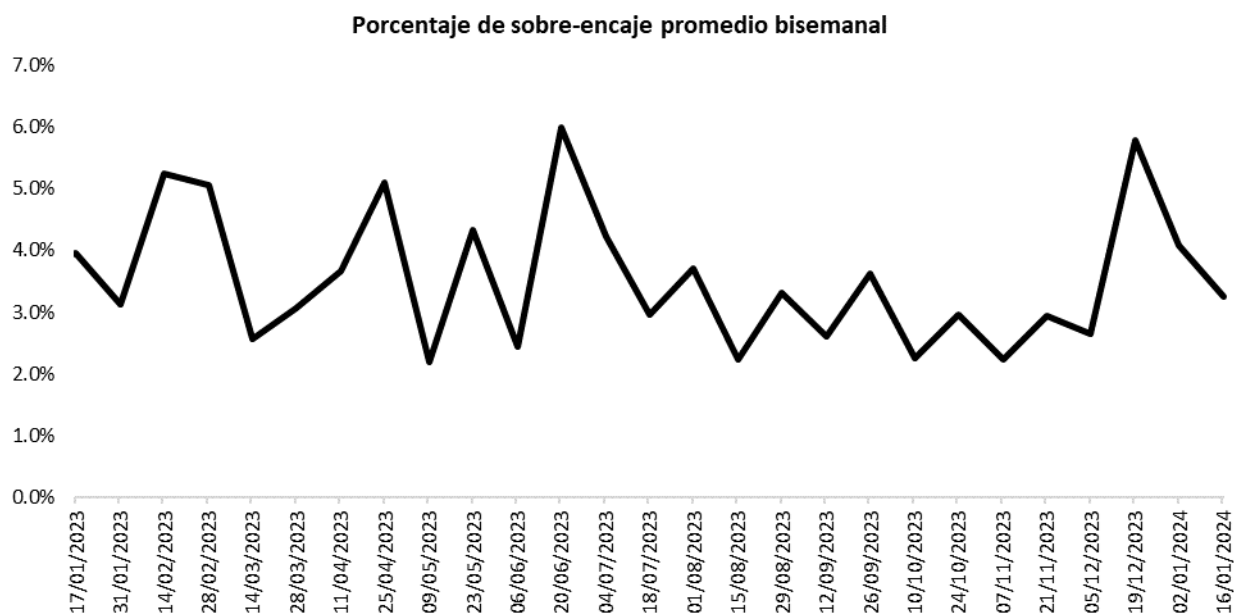

Fuente: Cálculos de la Subgerencia de Política Monetaria e Información Económica del Banco de la República con base en el formato 443 de la Superintendencia Financiera de Colombia.

Cartera

Evolución del saldo de la cartera bruta de los establecimientos de crédito

Semana	Fecha	Cartera M/L MM\$			Cartera M/E en pesos MM\$			Cartera Total 1/ MM\$			Cartera M/E en US\$1/ (Millones)		
		2023	2024	Var. % Anual	2023	2024	Var. % Anual	2023	2024	Var. % Anual	2023	2024	Var. % Anual
1	ene-05	628,072.3	648,153.0	3.2	22,241.1	14,745.6	-33.7	650,313.4	662,898.6	1.9	4,552.3	3,768.4	-17.2
2	ene-12	627,991.8	647,309.3	3.1	21,324.3	14,846.9	-30.4	649,316.0	662,156.3	2.0	4,542.9	3,805.6	-16.2
3	ene-19	628,978.6	648,842.4	3.2	20,934.4	14,883.5	-28.9	649,913.0	663,725.9	2.1	4,519.9	3,800.3	-15.9
4	ene-26	630,533.0	647,821.0	2.7	20,557.2	15,047.5	-26.8	651,090.2	662,868.4	1.8	4,519.6	3,833.5	-15.2
5	feb-02	630,984.7	649,091.2	2.9	20,930.5	14,971.3	-28.5	651,915.2	664,062.4	1.9	4,482.2	3,811.3	-15.0
6	feb-09	632,347.0			21,658.3			654,005.3			4,533.2		
7	feb-16	634,602.2			22,266.6			656,868.9			4,526.7		
8	feb-23	634,121.1			22,077.2			656,198.3			4,552.3		
9	mar-01	633,178.1			22,144.1			655,322.2			4,631.8		
10	mar-08	632,941.2			22,198.6			655,139.8			4,675.2		
11	mar-15	633,652.9			22,481.2			656,134.2			4,660.0		
12	mar-22	634,164.3			22,164.9			656,329.2			4,674.4		
13	mar-29	635,663.1			21,216.3			656,879.4			4,566.5		
14	abr-05	634,612.1			20,865.0			655,477.1			4,564.7		
15	abr-12	635,771.5			20,026.8			655,798.4			4,525.6		
16	abr-19	636,930.7			20,263.7			657,194.4			4,479.5		
17	abr-26	640,104.1			20,836.8			660,940.9			4,462.8		
18	may-03	638,966.4			20,285.1			659,251.5			4,455.8		
19	may-10	639,929.2			20,258.7			660,187.9			4,438.4		
20	may-17	641,222.6			20,350.7			661,573.3			4,493.7		
21	may-24	641,122.8			19,945.7			661,068.5			4,470.5		
22	may-31	642,354.3			19,372.2			661,726.6			4,447.5		
23	jun-07	643,116.4			18,553.7			661,670.1			4,445.4		
24	jun-14	645,074.0			17,998.0			663,072.0			4,341.3		
25	jun-21	646,400.6			18,146.1			664,546.6			4,352.7		
26	jun-28	646,582.6			17,818.4			664,401.0			4,265.2		
27	jul-05	646,316.5			17,752.9			664,069.3			4,237.0		
28	jul-12	647,134.3			17,332.7			664,466.9			4,238.5		
29	jul-19	647,588.6			16,639.2			664,227.8			4,189.8		
30	jul-26	646,752.5			16,543.8			663,296.3			4,216.6		
31	ago-02	646,922.0			17,012.7			663,934.8			4,171.9		
32	ago-09	646,668.6			16,473.8			663,142.3			4,146.0		
33	ago-16	646,874.0			17,536.0			664,410.0			4,252.1		
34	ago-23	646,439.4			17,379.0			663,818.4			4,220.5		
35	ago-30	648,233.2			16,836.5			665,069.7			4,143.5		
36	sep-06	648,320.2			16,504.7			664,824.9			4,113.6		
37	sep-13	649,594.3			15,953.3			665,547.6			4,061.2		
38	sep-20	650,178.4			15,943.7			666,122.2			4,037.7		
39	sep-27	650,786.4			16,482.3			667,268.7			4,065.9		
40	oct-04	649,274.0			18,060.0			667,334.1			4,117.0		
41	oct-11	649,528.4			17,423.8			666,952.2			4,100.7		
42	oct-18	650,439.9			17,392.0			667,831.9			4,103.0		
43	oct-25	650,926.1			16,685.2			667,611.3			4,049.2		
44	nov-01	650,466.3			15,954.7			666,421.0			4,013.7		
45	nov-08	650,846.9			16,183.1			667,030.0			4,008.5		
46	nov-15	651,492.9			16,273.0			667,765.8			3,953.0		
47	nov-22	651,439.1			16,022.4			667,461.5			3,961.5		
48	nov-29	652,497.8			15,719.9			668,217.7			3,946.6		
49	dic-06	651,155.0			15,844.3			666,999.3			3,962.6		
50	dic-13	653,371.9			15,688.2			669,060.1			3,964.9		
51	dic-20	654,443.9			15,459.7			669,903.6			3,948.4		
52	dic-27	651,667.3			14,361.8			666,029.0			3,757.6		

¹ Corresponde a Cartera Ajustada por titularización. No incluye la cartera de las entidades financieras especiales (EFE).

Fuente: Formato 281 de la Superintendencia Financiera.

Evolución del saldo de la cartera bruta de los establecimientos de crédito por modalidad

Semana	Fecha 2024	Comercial ² MM\$						Consumo ³ MM\$						Microcrédito /Crédito productivo ⁴ MM\$						Adquisición de vivienda ⁵ MM\$		
		Moneda Legal			Moneda Extranjera			Moneda Legal			Moneda Extranjera			Moneda Legal			Moneda Extranjera			Moneda Legal		
		2023	2024	Var. % Anual	2023	2024	Var. % Anual	2023	2024	Var. % Anual	2023	2024	Var. % Anual	2023	2024	Var. % Anual	2023	2024	Var. % Anual	2023	2024	Var. % Anual
1	ene-05	302,894.6	318,615.0	5.2	21,360.1	13,963.0	-34.6	211,588.8	206,579.4	-2.4	881.0	782.6	-11.2	16,613.4	18,483.4	11.3	0.0	0.0	0.0	96,975.5	104,475.2	7.7
2	ene-12	302,608.7	317,738.8	5.0	20,473.9	14,040.3	-31.4	211,807.3	206,604.5	-2.5	850.3	806.6	-5.1	16,598.9	18,452.8	11.2	0.0	0.0	0.0	96,976.9	104,513.2	7.8
3	ene-19	303,313.6	319,385.9	5.3	20,114.0	14,084.2	-30.0	211,985.3	206,288.2	-2.7	820.4	799.3	-2.6	16,653.4	18,519.4	11.2	0.0	0.0	0.0	97,026.3	104,648.8	7.9
4	ene-26	304,685.2	318,616.4	4.6	19,687.6	14,237.4	-27.7	212,007.2	205,768.1	-2.9	869.6	810.1	-6.8	16,750.7	18,614.9	11.1	0.0	0.0	0.0	97,090.0	104,821.6	8.0
5	feb-02	305,275.4	319,532.4	4.7	20,128.5	14,172.8	-29.6	211,684.9	205,846.4	-2.8	802.0	798.4	-0.4	16,773.6	18,644.1	11.2	0.0	0.0	0.0	97,250.8	105,068.3	8.0
6	feb-09	306,379.0			20,832.7			211,850.8			825.6			16,786.6			0.0	0.0	0.0	97,330.7		
7	feb-16	308,239.1			21,426.3			212,061.7			840.3			16,847.7			0.0	0.0	0.0	97,453.8		
8	feb-23	307,771.0			21,239.0			211,854.6			838.2			16,921.7			0.0	0.0	0.0	97,573.8		
9	mar-01	307,154.8			21,337.7			211,391.3			806.4			16,963.0			0.0	0.0	0.0	97,668.9		
10	mar-08	306,790.0			21,396.7			211,463.7			801.9			16,969.4			0.0	0.0	0.0	97,718.1		
11	mar-15	307,246.1			21,672.4			211,536.7			808.8			17,037.6			0.0	0.0	0.0	97,832.5		
12	mar-22	307,745.9			21,355.0			211,425.9			809.9			17,105.1			0.0	0.0	0.0	97,887.4		
13	mar-29	308,515.4			20,426.7			211,822.8			789.6			17,217.4			0.0	0.0	0.0	98,107.6		
14	abr-05	308,027.5			20,091.0			211,330.8			774.0			17,180.5			0.0	0.0	0.0	98,073.3		
15	abr-12	308,989.0			19,262.7			211,491.5			764.1			17,185.2			0.0	0.0	0.0	98,105.9		
16	abr-19	309,761.5			19,497.0			211,725.7			766.7			17,240.6			0.0	0.0	0.0	98,202.9		
17	abr-26	312,737.5			20,046.5			211,580.3			790.3			17,379.1			0.0	0.0	0.0	98,407.1		
18	may-03	312,354.6			19,512.9			210,908.8			772.3			17,344.0			0.0	0.0	0.0	98,359.0		
19	may-10	312,712.1			19,471.8			211,401.3			786.8			17,394.4			0.0	0.0	0.0	98,421.4		
20	may-17	313,730.0			19,575.6			211,528.9			775.1			17,464.9			0.0	0.0	0.0	98,498.7		
21	may-24	313,624.1			19,163.4			211,398.9			782.3			17,520.7			0.0	0.0	0.0	98,579.0		
22	may-31	314,327.8			18,611.3			211,362.9			760.9			17,586.5			0.0	0.0	0.0	99,077.2		
23	jun-07	315,236.1			17,822.0			211,035.7			731.7			17,586.7			0.0	0.0	0.0	99,257.9		
24	jun-14	317,194.3			17,270.0			211,090.2			728.0			17,603.9			0.0	0.0	0.0	99,185.6		
25	jun-21	318,124.0			17,399.8			211,327.2			746.2			17,652.3			0.0	0.0	0.0	99,297.2		
26	jun-28	318,978.3			17,059.0			210,308.2			759.4			17,735.6			0.0	0.0	0.0	99,560.5		
27	jul-05	319,239.0			16,991.7			209,846.5			761.2			17,665.5			0.0	0.0	0.0	99,565.5		
28	jul-12	319,821.6			16,576.2			209,964.0			756.5			17,702.8			0.0	0.0	0.0	99,645.8		
29	jul-19	320,036.5			15,897.2			210,139.4			742.0			17,726.0			0.0	0.0	0.0	99,686.7		
30	jul-26	319,706.1			15,801.3			209,332.6			742.5			17,830.9			0.0	0.0	0.0	99,883.0		
31	ago-02	319,657.9			16,269.3			209,358.3			743.4			17,859.9			0.0	0.0	0.0	100,045.9		
32	ago-09	318,616.0			15,730.8			210,107.9			743.0			17,852.6			0.0	0.0	0.0	100,092.1		
33	ago-16	318,599.3			16,771.1			210,049.2			764.9			17,933.0			0.0	0.0	0.0	100,292.5		
34	ago-23	318,416.2			16,595.1			209,579.8			783.9			17,991.8			0.0	0.0	0.0	100,451.6		
35	ago-30	319,474.0			16,065.5			209,948.1			771.0			18,080.7			0.0	0.0	0.0	100,730.4		
36	sep-06	319,897.6			15,747.3			209,505.3			757.4			18,091.6			0.0	0.0	0.0	100,825.7		
37	sep-13	320,519.6			15,208.4			209,942.2			745.0			18,149.2			0.0	0.0	0.0	100,983.3		
38	sep-20	320,462.8			15,197.4			210,298.4			746.4			18,216.6			0.0	0.0	0.0	101,200.7		
39	sep-27	321,085.8			15,699.7			209,806.3			782.6			18,286.2			0.0	0.0	0.0	101,608.1		
40	oct-04	320,481.6			17,221.3			208,835.3			838.8			18,267.0			0.0	0.0	0.0	101,690.2		
41	oct-11	320,058.9			16,584.8			209,339.7			838.9			18,296.0			0.0	0.0	0.0	101,833.8		
42	oct-18	320,497.6			16,543.9			209,602.4			848.1			18,328.6			0.0	0.0	0.0	102,011.3		
43	oct-25	320,906.8			15,846.7			209,323.5			838.5			18,425.7			0.0	0.0	0.0	102,270.0		
44	nov-01	320,652.1			15,168.2			208,823.6			786.4			18,430.6			0.0	0.0	0.0	102,560.1		
45	nov-08	320,755.3			15,375.5			209,006.8			807.6			18,430.5			0.0	0.0	0.0	102,654.3		
46	nov-15	321,089.4			15,457.2			209,169.8			815.7			18,437.8			0.0	0.0	0.0	102,795.8		
47	nov-22	320,943.1			15,200.7			208,909.9			821.7			18,525.8			0.0	0.0	0.0	103,060.3		
48	nov-29	320,933.2			14,901.1			209,473.6			818.8			18,595.6			0.0	0.0	0.0	103,495.4		
49	dic-06	320,290.2			15,030.8			208,678.5			813.5			18,572.0			0.0	0.0	0.0	103,614.3		
50	dic-13	322,225.3			14,878.0			208,752.8			810.2			18,574.0			0.0	0.0	0.0	103,819.8		
51	dic-20	323,797.5			14,682.2			207,919.4			777.5			18,590.1			0.0	0.0	0.0	104,136.9		
52	dic-27	320,816.8			13,597.1			207,740.9			764.6			18,593.2			0.0	0.0	0.0	104,516.3		

1 Corresponde a Cartera Ajustada por titularización. No incluye la cartera de las entidades financieras especiales (EFE).

2/ Incluye ajuste por leasing operativo.

3/ Incluye tarjetas de crédito y ajuste por titularizaciones de cartera de consumo.

4/ A partir de abril 07/2023 corresponde a la modalidad de "Créditos productivos" creada por el Decreto 455 de marzo 29/2023 del Ministerio de Hacienda.

5/ Corresponde a créditos otorgados para adquisición de vivienda, incluye los ajustes de titularización de cartera hipotecaria y por ventas de cartera para manejo a través de derechos fiduciarios.

Fuente: Formato 281 de la Superintendencia Financiera.

Desembolsos y tasas de interés cartera comercial

Moneda Legal

Semana	Fecha 2024	Comercial ²				Ordinario				Preferencial				Tesorería			
		Desembolsos MM\$		Tasa de interés % ³		Desembolsos MM\$		Tasa de interés % ³		Desembolsos MM\$		Tasa de interés % ³		Desembolsos MM\$		Tasa de interés % ³	
		2023	2024	2023	2024	2023	2024	2023	2024	2023	2024	2023	2024	2023	2024	2023	2024
1	ene-05	1,929.4	1,867.6	19.73	17.83	1,223.3	1,117.2	20.07	19.03	659.2	701.2	19.49	16.22	46.8	49.2	14.15	13.47
2	ene-12	2,624.1	2,652.8	19.51	17.30	1,661.4	1,552.2	20.33	18.11	884.6	1,045.7	18.52	16.31	78.1	54.9	13.34	12.98
3	ene-19	3,910.5	5,695.7	20.22	16.79	2,347.9	3,426.7	20.87	17.42	1,370.5	2,055.9	19.75	15.96	192.0	213.2	15.63	14.64
4	ene-26	4,997.9	4,738.1	19.80	16.53	3,483.9	2,684.5	20.07	17.68	1,333.6	1,910.9	19.56	15.16	180.5	142.7	16.49	13.33
5	feb-02	4,343.4	6,144.7	19.90	16.49	2,466.8	3,126.2	21.23	17.41	1,563.6	2,908.0	18.47	15.61	313.1	110.6	16.56	13.32
6	feb-09	4,307.5		20.08		2,738.7		20.62		1,427.2		19.61		141.6		14.49	
7	feb-16	5,242.3		20.36		3,023.6		21.44		1,904.0		19.45		314.7		15.41	
8	feb-23	3,391.9		20.31		2,116.3		21.50		1,024.2		19.19		251.4		14.88	
9	mar-01	5,277.6		20.16		2,655.9		21.45		2,260.7		19.18		360.9		16.90	
10	mar-08	3,285.6		20.89		2,080.3		21.65		1,096.5		19.89		108.7		16.55	
11	mar-15	3,992.5		19.61		2,333.7		20.81		1,564.9		18.08		93.9		15.04	
12	mar-22	4,199.9		19.16		2,569.3		20.18		1,353.4		17.92		277.2		15.72	
13	mar-29	6,221.3		18.77		3,368.3		19.79		2,516.9		17.96		336.1		14.74	
14	abr-05	2,342.8		18.73		1,185.1		20.11		1,046.7		17.57		110.9		14.84	
15	abr-12	4,088.3		18.52		2,070.0		19.94		1,920.0		17.14		98.2		15.71	
16	abr-19	4,407.2		18.66		2,451.5		19.64		1,821.7		17.65		133.9		14.53	
17	abr-26	8,242.4		18.94		3,947.8		18.86		4,039.9		19.18		254.7		16.49	
18	may-03	3,341.0		18.88		2,147.4		19.74		1,119.4		17.39		74.1		16.32	
19	may-10	4,212.1		18.47		2,848.4		19.01		1,210.1		17.66		153.6		14.86	
20	may-17	4,603.6		18.35		2,723.2		19.00		1,746.5		17.64		133.9		14.57	
21	may-24	3,776.9		18.29		2,109.6		19.13		1,556.9		17.37		110.3		15.35	
22	may-31	5,609.0		18.74		3,292.7		19.61		2,083.1		17.86		233.2		14.33	
23	jun-07	4,468.1		18.68		2,690.3		19.42		1,716.1		17.60		61.7		16.01	
24	jun-14	5,336.2		18.19		3,161.0		19.00		1,953.3		17.14		221.9		15.83	
25	jun-21	4,608.6		18.14		2,835.1		18.61		1,642.8		17.60		130.7		14.69	
26	jun-28	7,054.7		18.79		3,786.1		19.66		2,831.3		18.05		437.3		16.00	
27	jul-05	3,195.6		19.03		1,946.8		19.81		1,185.5		17.94		63.3		15.39	
28	jul-12	4,192.5		18.75		2,493.3		19.48		1,496.4		18.01		202.9		15.38	
29	jul-19	3,524.0		18.77		1,917.9		19.91		1,422.5		17.71		183.6		15.02	
30	jul-26	5,698.8		18.64		3,421.0		19.39		1,979.6		17.73		298.1		16.10	
31	ago-02	4,661.7		18.93		2,821.6		19.83		1,580.2		17.78		259.9		16.22	
32	ago-09	2,736.8		19.22		1,661.8		20.12		994.0		18.14		81.1		14.04	
33	ago-16	3,718.9		19.35		2,262.3		20.14		1,309.4		18.44		147.2		15.14	
34	ago-23	3,179.3		18.96		1,876.4		19.53		1,205.7		18.39		97.2		14.84	
35	ago-30	6,350.8		18.56		3,321.3		19.45		2,627.3		17.86		402.1		15.74	
36	sep-06	3,355.4		19.00		1,994.7		19.91		1,281.3		17.79		79.4		15.92	
37	sep-13	4,892.5		18.33		2,719.5		19.45		2,060.2		17.09		112.8		13.87	
38	sep-20	5,778.7		17.86		3,044.7		18.66		2,463.5		17.22		270.5		14.80	
39	sep-27	6,606.5		17.94		3,718.7		18.59		2,648.9		17.32		238.8		14.61	
40	oct-04	3,543.5		18.64		2,215.8		19.48		1,250.0		17.43		77.8		14.36	
41	oct-11	3,458.0		18.27		1,947.2		19.19		1,364.3		17.32		146.5		14.88	
42	oct-18	3,915.2		18.09		2,112.3		19.21		1,676.2		16.94		126.7		14.54	
43	oct-25	5,313.4		17.86		3,043.4		18.65		2,066.3		17.08		203.7		14.03	
44	nov-01	5,287.0		18.49		3,319.2		19.04		1,782.8		17.72		185.0		16.09	
45	nov-08	2,870.6		18.57		1,770.5		19.31		1,000.9		17.80		99.2		13.26	
46	nov-15	3,443.6		18.61		2,191.8		19.45		1,112.2		17.56		139.6		13.85	
47	nov-22	4,551.0		18.22		2,837.1		18.92		1,545.4		17.34		168.5		14.58	
48	nov-29	5,951.3		18.46		3,644.6		18.89		2,033.3		18.09		273.4		15.55	
49	dic-06	3,243.6		18.34		1,943.9		18.92		1,158.4		17.66		141.3		15.98	
50	dic-13	7,075.3		17.25		4,453.8		17.48		2,388.9		17.02		232.6		15.14	
51	dic-20	8,164.8		17.61		5,304.6		18.01		2,542.7		17.12		317.6		14.92	
52	dic-27	6,792.1		17.23		4,158.5		17.85		2,372.1		16.71		261.5		12.11	

1/ Incluye leasing financiero

2/ Promedio ponderado por monto de las tasa de los créditos ordinarios, de tesorería y preferenciales. No incluye construcción de vivienda.

3/ Promedio ponderado por monto

Fuente: Formato 088 de la Superintendencia Financiera.

Desembolsos y tasas de interés cartera de consumo, tarjeta de crédito y adquisición de vivienda 1/

Moneda Legal

Semana	Fecha 2024	Consumo ²				Tarjetas de Crédito ³				Vivienda ⁴			
		Desembolsos MM\$		Tasa de interés % ⁵		Desembolsos MM\$		Tasa de interés % ⁵		Desembolsos MM\$		Tasa de interés % ⁵	
		2023	2024	2023	2024	2023	2024	2023	2024	2023	2024	2023	2024
1	ene-05	941	648	31.57	26.74	773	698	40.50	33.50	157	100	16.74	17.03
2	ene-12	980	766	31.79	26.62	733	752	40.36	32.97	131	89	17.20	16.79
3	ene-19	1,353	1,096	31.02	25.59	810	786	40.15	32.68	175	175	17.91	16.89
4	ene-26	1,465	1,301	29.56	24.27	796	750	39.78	32.56	224	207	18.12	16.62
5	feb-02	1,651	1,557	29.50	23.54	805	748	40.08	32.46	304	298	18.05	16.70
6	feb-09	1,398		30.62		748		41.05		198		18.68	
7	feb-16	1,523		30.16		768		40.91		221		18.50	
8	feb-23	1,486		29.62		724		41.10		254		18.58	
9	mar-01	1,810		28.79		759		41.28		305		18.26	
10	mar-08	1,324		30.60		735		42.19		180		18.78	
11	mar-15	1,386		30.59		725		41.12		217		18.52	
12	mar-22	1,151		30.44		700		40.79		171		18.50	
13	mar-29	1,681		28.67		758		40.52		382		18.47	
14	abr-05	882		30.38		607		41.55		116		18.32	
15	abr-12	1,250		30.34		774		41.63		151		18.69	
16	abr-19	1,400		29.32		743		41.21		216		18.48	
17	abr-26	1,742		28.00		775		40.25		352		18.28	
18	may-03	1,038		29.85		721		39.99		120		18.48	
19	may-10	1,346		28.89		775		39.77		186		18.28	
20	may-17	1,344		28.64		762		39.90		192		18.08	
21	may-24	1,176		27.83		720		39.65		192		17.71	
22	may-31	1,533		27.19		790		39.30		334		17.81	
23	jun-07	1,142		28.77		754		39.65		158		18.13	
24	jun-14	1,022		29.18		754		39.73		160		17.80	
25	jun-21	1,097		27.96		783		39.73		162		17.92	
26	jun-28	1,604		26.52		865		39.24		362		17.73	
27	jul-05	951		29.13		766		39.37		114		17.83	
28	jul-12	1,245		28.30		800		39.44		153		17.64	
29	jul-19	1,150		28.09		779		39.26		156		17.28	
30	jul-26	1,646		25.97		704		38.34		283		17.69	
31	ago-02	1,678		25.73		804		38.47		244		17.42	
32	ago-09	1,122		27.35		743		38.99		130		17.60	
33	ago-16	1,316		27.76		743		37.86		215		17.50	
34	ago-23	1,338		25.72		736		38.38		187		17.48	
35	ago-30	1,668		25.75		790		38.01		346		17.69	
36	sep-06	1,262		27.24		753		38.49		157		17.54	
37	sep-13	1,342		27.18		771		37.57		200		17.40	
38	sep-20	1,415		26.84		794		37.36		223		17.35	
39	sep-27	1,866		24.90		810		37.04		399		17.25	
40	oct-04	1,253		27.12		831		35.94		144		17.37	
41	oct-11	1,331		26.77		822		36.18		177		17.44	
42	oct-18	1,125		27.35		784		36.43		194		17.07	
43	oct-25	1,463		25.71		788		36.02		283		17.08	
44	nov-01	1,539		25.77		766		35.25		320		17.06	
45	nov-08	1,080		27.94		793		35.34		143		16.90	
46	nov-15	1,104		27.30		773		35.45		168		16.98	
47	nov-22	1,424		26.15		931		35.26		224		17.23	
48	nov-29	1,814		24.83		1,067		34.83		429		17.04	
49	dic-06	994		26.98		789		34.70		155		17.05	
50	dic-13	1,211		26.56		881		34.65		236		16.93	
51	dic-20	1,376		25.76		971		34.69		305		16.94	
52	dic-27	1,114		25.16		803		34.75		376		16.96	

1/ Incluye leasing financiero.

2/ Incluye créditos en pesos y en UVR.

3/ Promedio ponderado por monto. No incluye avances ni compras a 1 mes.

4/ Incluye créditos en pesos y en UVR.

5/ Corresponde al promedio ponderado por monto de la tasa de los desembolsos en pesos y en UVR. Antes de realizar el promedio ponderado,

a la tasa de interés de los créditos en UVR se les sumó la variación anual de la UVR de la respectiva semana.

Fuente: Formato 088 de la Superintendencia Financiera.

Desembolsos y tasas de interés cartera de microcrédito / crédito productivo 1/

Moneda Legal

Semana	Fecha	Microcrédito / Crédito productivo		Crédito productivo ²						
		Desembolsos MM\$	Tasa de interés % ³	Popular productivo (Hasta 6 SMLMV)		Productivo (6 a 25 SMLMV)		De mayor monto (25 a 120 SMMLV)		
				2023	2024	2023	2024	2023	2024	2023
1	ene-05	132	35.81		35	48.25	54	29.74	23	26.73
2	ene-12	169	39.00		53	48.60	94	28.49	36	24.18
3	ene-19	234	38.09		70	48.95	128	31.10	63	26.26
4	ene-26	242	36.83		70	49.07	132	30.47	64	26.73
5	feb-02	218	38.68		60	49.69	126	30.84	77	26.32
6	feb-09	234	39.45							
7	feb-16	237	38.94							
8	feb-23	249	37.45							
9	mar-01	251	36.37							
10	mar-08	229	37.90							
11	mar-15	252	37.16							
12	mar-22	210	36.29							
13	mar-29	309	35.09							
14	abr-05	115	33.20							
15	abr-12	215	36.34							
16	abr-19	238	36.79							
17	abr-26	318	34.12							
18	may-03	172	34.93							
19	may-10	263	33.82							
20	may-17	255	34.75							
21	may-24	194	35.31							
22	may-31	279	32.89							
23	jun-07	242	33.48							
24	jun-14	206	34.18							
25	jun-21	216	33.07							
26	jun-28	330	33.06							
27	jul-05	144	31.90							
28	jul-12	241	35.00							
29	jul-19	198	35.63							
30	jul-26	279	33.82							
31	ago-02	264	32.82							
32	ago-09	198	35.21							
33	ago-16	264	34.71							
34	ago-23	203	34.00							
35	ago-30	298	31.70							
36	sep-06	236	32.34							
37	sep-13	252	32.60							
38	sep-20	242	32.64							
39	sep-27			62	44.16	148	26.36	92	26.30	
40	oct-04			57	45.15	114	27.37	67	25.74	
41	oct-11			68	46.64	115	31.41	64	27.52	
42	oct-18			52	45.70	98	29.96	55	27.59	
43	oct-25			64	45.12	139	28.15	74	27.77	
44	nov-01			53	44.88	109	29.13	72	27.22	
45	nov-08			59	46.46	92	30.50	42	27.30	
46	nov-15			56	45.99	102	30.58	52	27.65	
47	nov-22			71	46.03	129	30.63	64	27.64	
48	nov-29			69	44.44	151	28.68	89	27.54	
49	dic-06			56	45.86	88	29.22	42	24.72	
50	dic-13			71	45.89	113	30.05	56	26.77	
51	dic-20			65	45.34	124	28.72	72	26.11	
52	dic-27			42	45.41	89	29.14	59	26.73	

1/ Incluye leasing financiero. A partir de abril 07/2023 corresponden a la modalidad de "Créditos productivos" creada por el Decreto 455 de marzo 29/2023 del Ministerio de Hacienda. Incluye créditos de redescuento.

2/ Incluye rural y urbano.

3/ Promedio ponderado por monto

Fuente: Formato 088 de la Superintendencia Financiera.

Cartera bruta como porcentaje del PIB

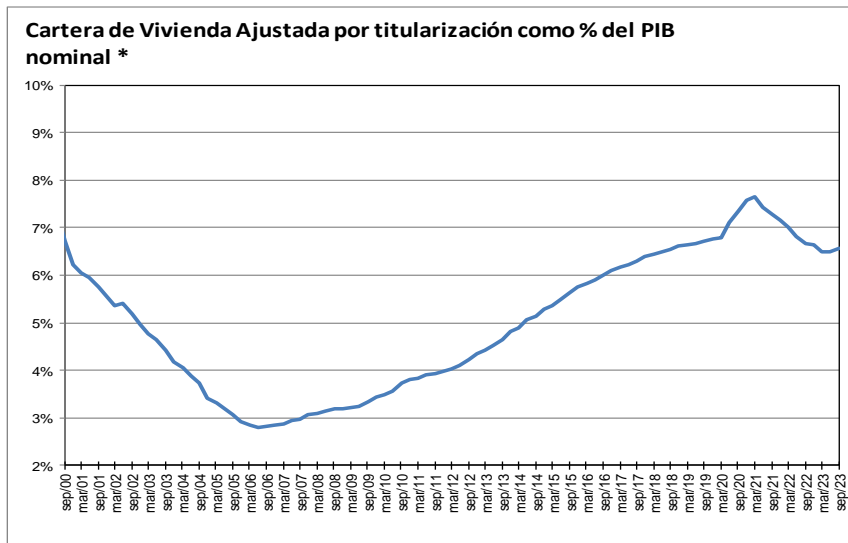
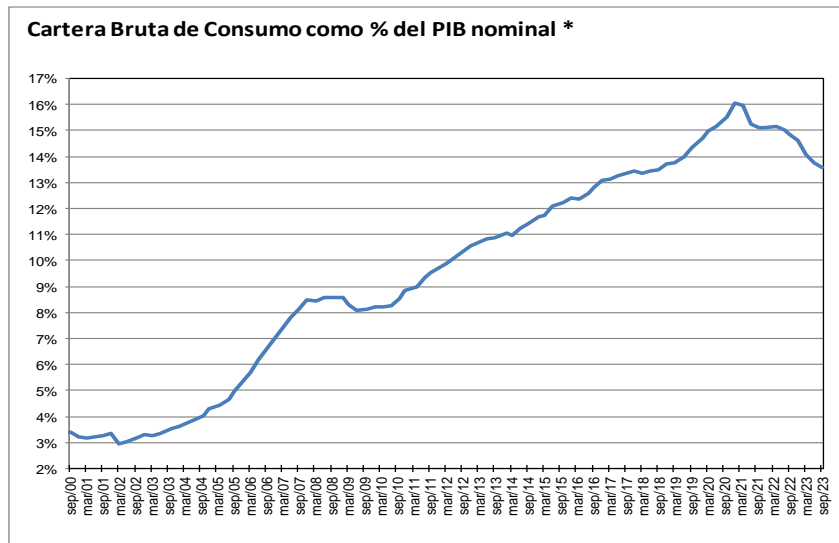
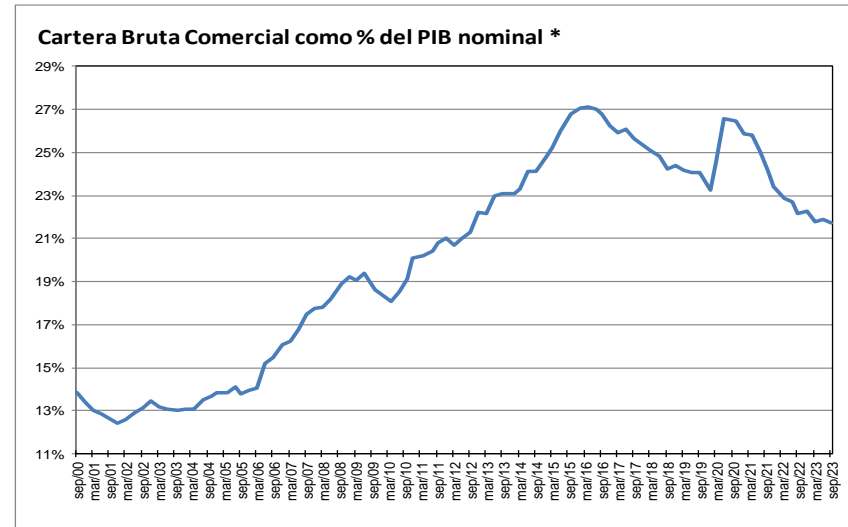
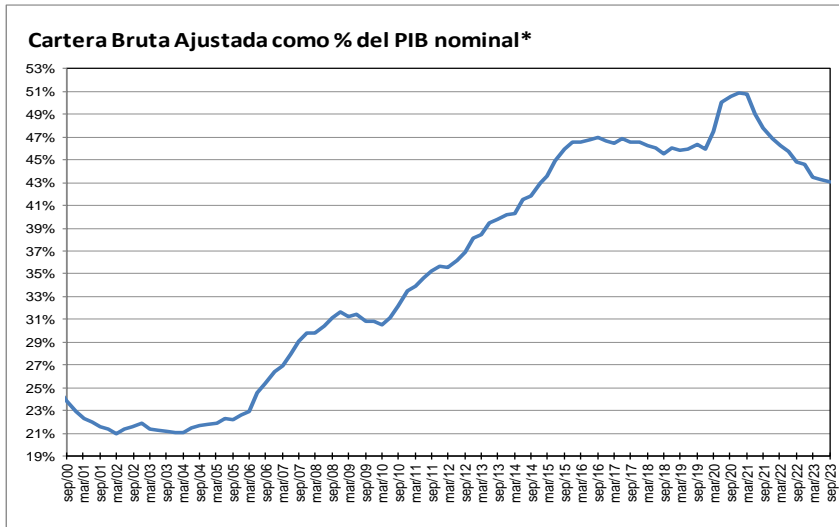

* Corresponde a cartera en moneda total y no incluye la cartera de las entidades financieras especiales. El PIB se refiere al nominal sin desestacionalizar.

Fuente: A partir de 2002 Formato 281 de la Superintendencia financiera de Colombia y ajustes del BR. Antes balances mensuales.

Cartera e inversiones como porcentaje de los activos de los establecimientos de crédito

(Moneda Total)

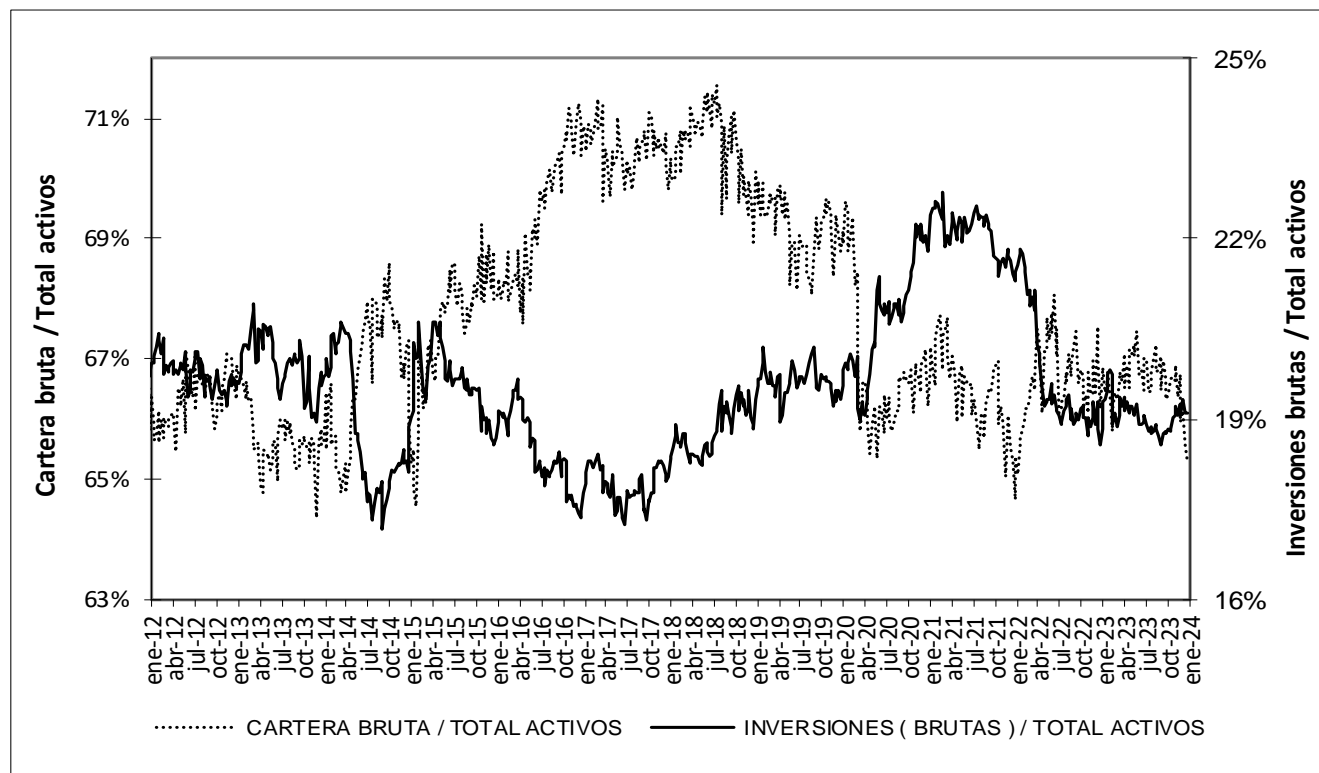

* Sin entidades financieras especiales

Fuente: Banco de la República

Mercado cambiario

Índice de tasa de cambio real promedio
Índice de tasa de cambio real promedio
 Promedio total-ponderaciones según promedios móviles de orden 12

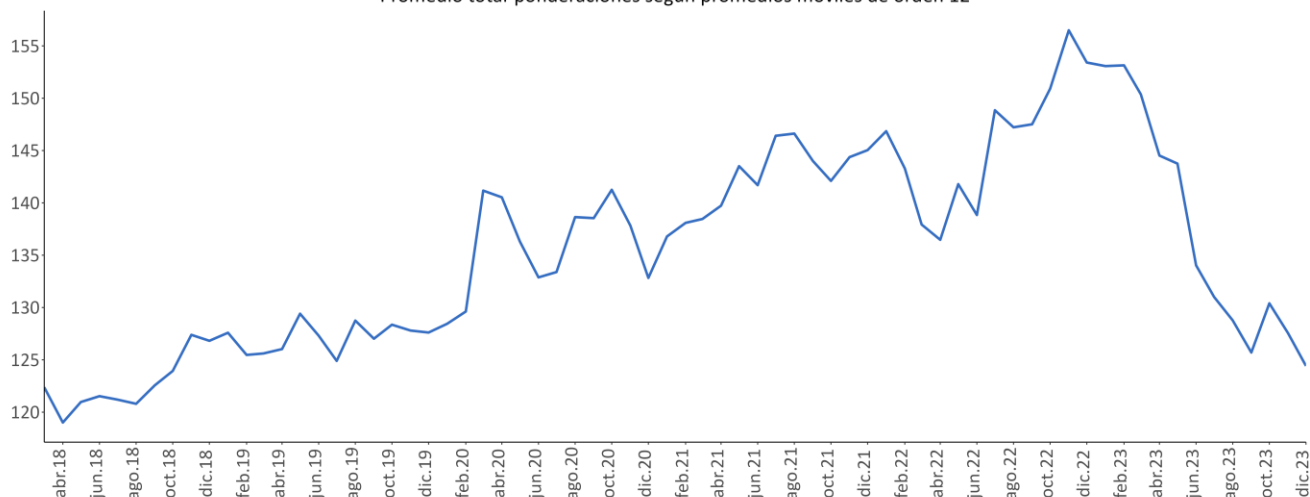

Fuente: Banrep

Encuesta de expectativas de la TRM del Banco de la República

Pronóstico a:	ENCUESTA DE EXPECTATIVAS DE LA TRM DEL BANCO DE LA REPÚBLICA									
	abr-23	may-23	jun-23	jul-23	ago-23	sep-23	oct-23	nov-23	dic-23	ene-24
Fin de mes	4517.25	4582.17	4195.33	4116.61	4018.90	4020.40	4174.24	4031.86	4019.06	3934.30
dic-24	4550.20	4519.74	4169.17	4172.07	4094.49	4065.08	4077.64	4077.98	4080.96	4004.00
dic-25									4050.51	3983.73

Fuente: Banrep

La encuesta de enero de 2024 se llevo a cabo entre el 11 y el 15 del mismo mes.

Saldos netos de compra de forwards y swaps peso-dólar

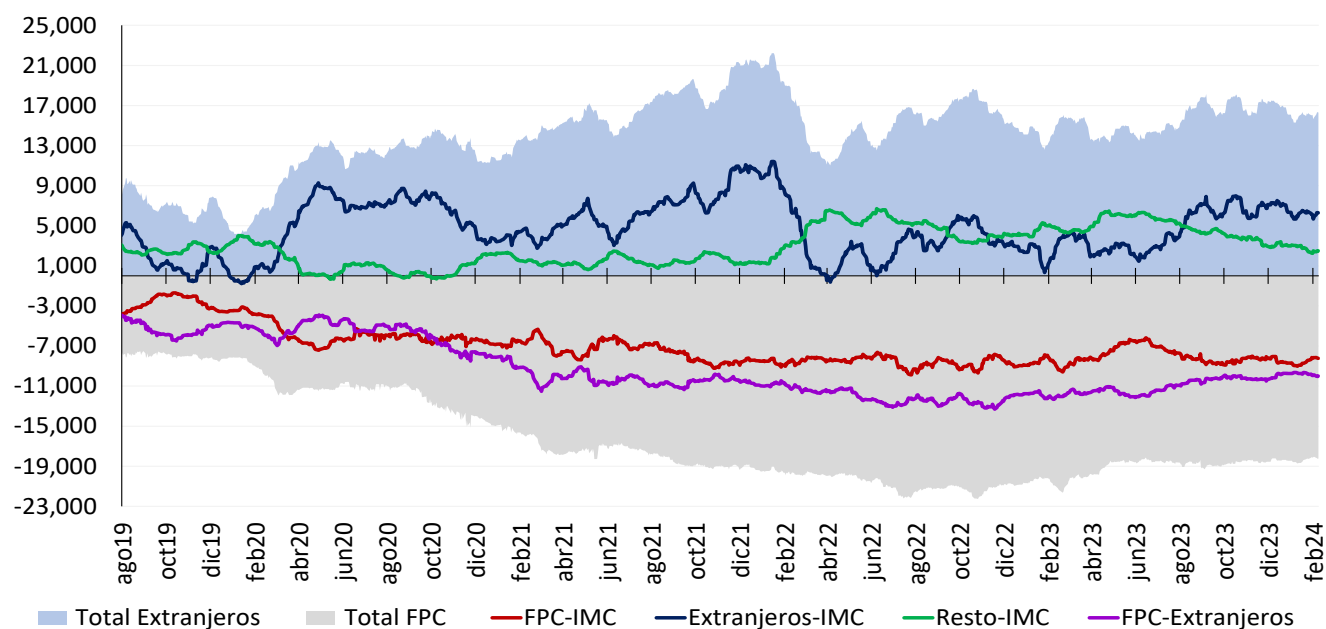

Cifras en Millones de Dólares de los EE.UU. Fuente: Banco de la República. Información Actualizada al 08 de febrero de 2024
 Total extranjeros incluye los saldos netos de extranjeros con IMC y extranjeros con FPC y total FPC incluye los saldos netos de FPC con IMC y FPC con extranjeros
 Desde el 7 de diciembre de 2020 este gráfico se calcula con la información de las operaciones reportadas por los Sistemas de Negociación y Registro de Divisas

Tasas del mercado forward

Devaluación implícita y tasas de interés

Plazo (días)	Diferencia DEVIMPAN ¹ - Diferencial Tasas de interés					
	05 feb - 08 feb					
	Al resto del sector real		A Offshore, Intragruppo y otros financieros		A FPC y Fiduciarias	
	Compras	Ventas	Compras	Ventas	Compras	Ventas
15-35	-0.30%	0.82%	0.36%	0.60%	0.51%	-1.56%
61-90	0.08%	0.72%	0.45%	0.40%	0.50%	0.52%
91-180	0.40%	1.01%	0.41%	0.77%	0.31%	0.00%
>180	0.58%	1.79%	1.57%	1.28%	0.65%	0.00%
Total	0.19%	1.09%	0.70%	0.76%	0.49%	-0.26%

¹DEVIPAM: Devaluación implícita anualizada.
Fuente: Sistemas de negociación y registro de divisas. **Cálculos:** DOAM.

Mercado de deuda pública

Emisiones de deuda pública

TES de corto plazo – Operaciones de Tesorería (\$ mm)

	Subasta	Cancelados	Saldo en circulación	Participación
TES Corto Plazo	1.575	0	1.575	5,3%
Cupo en administración vigente 2024			30.000	
Saldo por colocar			28.425	94,8%

Fuente: Departamento de Fiduciaria y Valores. Datos al 9 de febrero de 2024.

TES en pesos y UVR – Operaciones de Tesorería (\$ mm)

Tipo	Denominaciones originales (mm)				\$ mm				Part.	
	Subasta	Convenida	Forzosa	Total	Subasta	Convenida	Forzosa	Total		
Pesos	2.885	44	0	2.929	2.885	44	0	2.929	60%	
UVR	5,44	0,02	0,00	5,46	1.953	6	0	1.959	40%	
(1) Total colocado					4.838	50	0	4.888	10,6%	
Participación porcentual					99%	1%	0%			
(2) Cupo de administración 2024									46.250	100%
Saldo por colocar (2) - (1)									41.362	89,4%

Fuente: Departamento de Fiduciaria y Valores. Datos al 9 de febrero de 2024.

Proyecciones de vencimientos y pago de cupones de TES

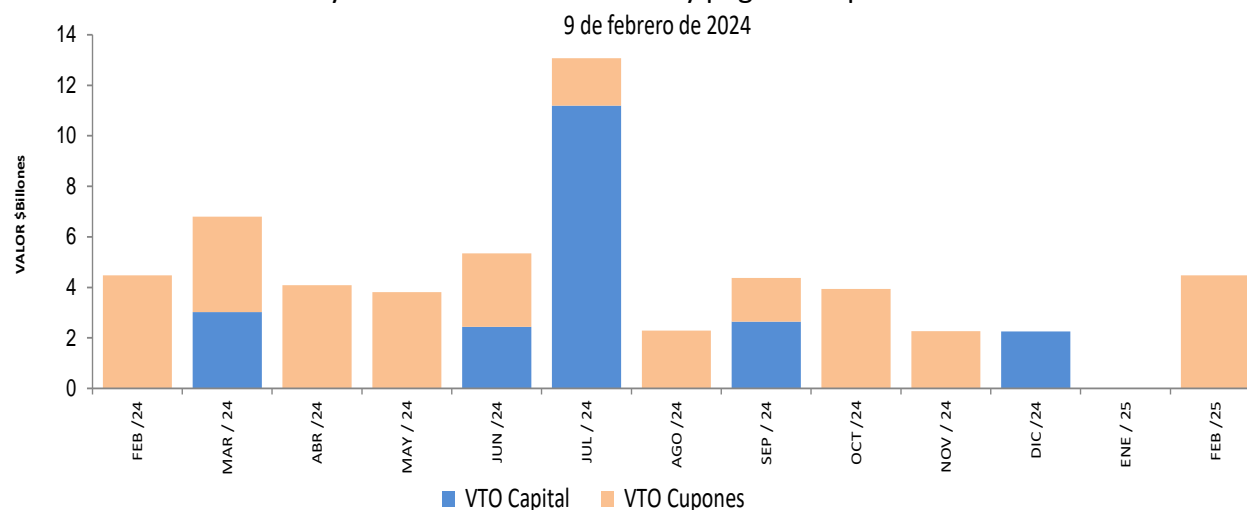

Fuente: Departamento de Fiduciaria y Valores.

Saldos de deuda pública

Denominación	Plazo	Vencimiento				TOTAL	
		Vence 2024		Vence después		Saldo en Circulación (\$mm)	Participación
		Saldo en Circulación (\$mm)	Participación	Saldo en Circulación (\$mm)	Participación		
PESOS	<365 Días	\$ 21,554.6	4.3%	\$ -	0.0%	\$ 21,554.58	4.3%
	1	\$ -	0.0%	\$ 17,782.4	3.5%	\$ 17,782.43	3.5%
	2	\$ -	0.0%	\$ 30,621.99	6.1%	\$ 30,621.99	6.1%
	3	\$ -	0.0%	\$ 20,130.20	4.0%	\$ 20,130.20	4.0%
	4	\$ -	0.0%	\$ 33,744.47	6.7%	\$ 33,744.47	6.7%
	6	\$ -	0.0%	\$ 22,869.13	4.5%	\$ 22,869.13	4.5%
	7	\$ -	0.0%	\$ 33,485.81	6.6%	\$ 33,485.81	6.6%
	8	\$ -	0.0%	\$ 27,953.50	5.5%	\$ 27,953.50	5.5%
	9	\$ -	0.0%	\$ 23,904.93	4.7%	\$ 23,904.93	4.7%
	10	\$ -	0.0%	\$ 27,793.28	5.5%	\$ 27,793.28	5.5%
	12	\$ -	0.0%	\$ 12,101.02	2.4%	\$ 12,101.02	2.4%
	18	\$ -	0.0%	\$ 34,124.81	6.7%	\$ 34,124.81	6.7%
	26	\$ -	0.0%	\$ 26,636.24	5.3%	\$ 26,636.24	5.3%
	Total		\$ 21,554.6	4.3%	\$ 311,147.82	61.4%	\$ 332,702.40
UVR	1	\$ -	0.0%	\$ 19,119.93	3.8%	\$ 19,119.93	3.8%
	3	\$ -	0.0%	\$ 23,952.51	4.7%	\$ 23,952.51	4.7%
	5	\$ -	0.0%	\$ 19,514.29	3.9%	\$ 19,514.29	3.9%
	9	\$ -	0.0%	\$ 15,909.42	3.1%	\$ 15,909.42	3.1%
	11	\$ -	0.0%	\$ 34,400.88	6.8%	\$ 34,400.88	6.8%
	13	\$ -	0.0%	\$ 35,578.43	7.0%	\$ 35,578.43	7.0%
	25	\$ -	0.0%	\$ 25,369.79	5.0%	\$ 25,369.79	5.0%
	Total		\$ -	0.0%	\$ 173,845.25	34.3%	\$ 173,845.25
Total		\$ 21,554.58	4.3%	\$ 484,993.07	95.7%	\$ 506,547.64	100.0%

* Datos actualizados al 09 feb 2024

Fuente: Banco de la República

Expectativas de inflación

Plazo	Inflación Anual /1	IBR /1	TES TF - TES UVR /2				
			Semana Actual	Semana Anterior	Diferencia	Trimestre Anterior	Diferencia
			09-feb	02-feb	pbs.	29-dic	pbs.
3 Meses	9.00%	12.00%	6.54%	6.55%	-1.56	6.91%	-37.39
6 Meses	8.00%	11.00%	6.24%	6.21%	3.27	6.52%	-27.57
9 Meses	7.00%	10.00%	5.99%	5.93%	6.56	6.26%	-26.48
12 Meses	6.00%	9.50%	5.78%	5.70%	8.67	6.09%	-30.89

/1 Según la mediana de la encuesta trimestral de expectativas de Enero del 2024

/2 Diferencia en Curva Spot

Fuente: Banco de la República

Fuentes de la base monetaria e intervención en el mercado cambiario

Fuentes de la Base Monetaria*

Miles de millones de pesos

Variación Anual ^{1/}

Concepto	ene-23	feb-23	mar-23	abr-23	may-23	jun-23	jul-23	ago-23	sep-23	oct-23	nov-23	dic-23	ene-24
I. Gobierno	541	9,163	4,441	-2,673	-14,501	-18,935	-21,275	-19,169	-16,105	-5,008	-3,026	244	6,894
Traslado utilidades en pesos	0	0	0	0	0	0	0	0	0	0	0	0	0
Depósitos en el Banco de la República	541	9,163	4,441	-2,673	-14,501	-18,935	-21,275	-19,169	-16,105	-5,008	-3,026	244	6,894
Depósitos remunerados de control monetario	0	0	0	0	0	0	0	0	0	0	0	0	0
II. TES Regulación	8,575	8,562	6,999	6,871	11,100	9,923	10,864	13,889	10,768	5,336	355	-529	-1,562
Compras definitivas	12,137	12,137	12,137	12,137	15,262	14,134	15,035	18,138	15,052	11,550	10,079	9,999	9,999
Ventas definitivas	0	0	-1,454	-1,454	-1,454	-1,454	-1,454	-1,454	-1,454	-3,217	-6,649	-7,453	-8,487
Vencimiento ^{2/}	-3,563	-3,576	-3,685	-3,813	-2,708	-2,758	-2,717	-2,795	-2,830	-2,996	-3,075	-3,075	-3,075
III. OPERACIONES DE LIQUIDEZ BR 3/	-323	-19,329	-12,695	-6,579	-2,423	5,577	5,017	-502	-1,497	-9,826	-1,104	-2,834	-7,840
Expansión	-1,267	-10,178	-7,524	-3,229	-886	5,222	6,722	2,687	578	-7,115	1,289	3,520	-4,049
Contracción	944	-9,150	-5,171	-3,350	-1,538	354	-1,706	-3,189	-2,075	-2,711	-2,393	-6,354	-3,792
IV. Divisas ^{4/}	0	0	0	0	0	0	0	0	0	0	0	0	607
Opciones put para acumulación de reservas	0	0	0	0	0	0	0	0	0	0	0	0	607
Venta de divisas al Gobierno	0	0	0	0	0	0	0	0	0	0	0	0	0
Compra de divisas al Gobierno	0	0	0	0	0	0	0	0	0	0	0	0	0
V. Títulos de deuda privada ^{5/}	-811	-632	-595	-594	-532	-513	-401	-345	-302	-241	-224	-200	-68
Compras Definitivas	0	0	0	0	0	0	0	0	0	0	0	0	0
Ventas Definitivas	0	0	0	0	0	0	0	0	0	0	0	0	0
Vencimiento ^{2/}	-811	-632	-595	-594	-532	-513	-401	-345	-302	-241	-224	-200	-68
VI. Otros ^{6/}	1,443	1,424	1,678	2,401	2,018	2,270	2,477	2,702	2,998	3,202	3,314	3,353	3,449
Variación total de la Base	9,424	-811	-173	-574	-4,337	-1,678	-3,318	-3,425	-4,139	-6,537	-685	34	1,479
Saldo Base Monetaria	145,758	140,518	143,547	141,189	138,279	140,597	138,917	139,896	139,027	140,617	144,330	154,778	147,237

*Datos provisionales. Valores positivos (negativos) indican expansión (contracción) de la base monetaria.

1/ Estas cifras corresponden al cierre del mes calendario. Para el corte de agosto de 2023, se reprocesó la serie de depósitos del Gobierno en el Banco de la República desde enero a julio de 2023.

2/ Incluye cupon y principal.

3/ Incluye repos y depósitos no remunerados de encaje (DRNCE) a todos los plazos

4/ No se incluyen las operaciones con organismos internacionales.

5/ Corresponde a la expansión o contracción monetaria generada por las compras o ventas de títulos de deuda privada, por tanto, no coincide con el valor nominal de los mismos.

6/ Incluye el efecto monetario del PyG y de otras cuentas del balance del Banco.

Fuente: Banco de la República

**Operaciones de Compra - Venta de Divisas del Banco de la República en el
mercado de contado
(Millones de Dólares)**

Concepto	2024	
	Ene	Acumulado Año
Compras	154.5	154.5
Opciones Put	154.5	154.5
Para Acumulación de Reservas Internacionales	154.5	154.5
Para el Control de la Volatilidad	0.0	0.0
Subastas de Compra Directa	0.0	0.0
Intervención Discrecional	0.0	0.0
Vencimiento de Fx Swaps	0.0	0.0
Gobierno Nacional	0.0	0.0
Ventas	0.0	0.0
Opciones Call	0.0	0.0
Para Desacumulación de Reservas Internacionales	0.0	0.0
Para el Control de la Volatilidad	0.0	0.0
FX Swaps	0.0	0.0
Gobierno Nacional	0.0	0.0
Compras - ventas netas en el mercado de contado	154.5	154.5

Fuente: Banco de la República

**Operaciones de Compra - Venta de Divisas del Banco de la República a través de contratos
forward con cumplimiento financiero
(Millones de Dólares)**

Concepto	2024	
	Ene	Acumulado Año
Ventas a través de contratos forward con cumplimiento financiero	0.0	0.0

Fuente: Banco de la República

Composición de las reservas internacionales

2023 - 2024								
(Millones de US\$)								
Descripción*	29-dic-23	31-ene-24		2-feb-24		Variación **		
	Valor	Part. % en las Reservas Brutas	Valor **	Part. % en las Reservas Brutas	Valor **	Part. % en las Reservas Brutas	Mensual corrido	
1. RESERVAS BRUTAS	59,639	100.00%	59,697	100.00%	59,553	100.00%	-144	-87
Efectivo en caja	2	0.00%	2	0.00%	2	0.00%	0	0
Depósitos a la orden	148	0.25%	149	0.25%	148	0.25%	-1	0
Inversiones	52,658	88.29%	53,160	89.05%	54,420	91.38%	1,260	1,762
-Portafolio directo	37,672	63.17%	38,191	63.97%	39,501	66.33%	1,310	1,828
-Portafolio en administración	14,986	25.13%	14,969	25.08%	14,919	25.05%	-50	-66
Valores por cobrar venta de inversiones	1,834	3.08%	1,415	2.37%	0	0.00%	-1,415	-1,834
Oro	310	0.52%	306	0.51%	309	0.52%	2	-1
-En caja	0	0.00%	0	0.00%	0	0.00%		
-En custodia	310	0.52%	306	0.51%	309	0.52%	2	-1
Fondo Monetario Internacional	4,096	6.87%	4,074	6.82%	4,083	6.86%	9	-13
-DEGs	3,432	5.75%	3,416	5.72%	3,423	5.75%	8	-9
-Posición de reserva	664	1.11%	658	1.10%	659	1.11%	1	-4
Fondo Latinoamericano de Reservas	591	0.99%	591	0.99%	591	0.99%	0	0
-Aportes	571	0.96%	571	0.96%	571	0.96%	0	0
-Pesos Andinos	20	0.03%	20	0.03%	20	0.03%	0	0
Convenios Internacionales	0	0.00%	0	0.00%	0	0.00%	0	0
2. PASIVOS DE CORTO PLAZO	31	0.05%	43	0.07%	43	0.07%	0	13
Intereses causados de los pasivos	31	0.05%	43	0.07%	43	0.07%	0	13
3. RESERVAS NETAS (1 menos 2)	59,608	99.95%	59,654	99.93%	59,509	99.93%	-145	-99

* Reservas Internacionales a precios de mercado. Incluye causaciones y valuaciones.

** A partir del 4 de junio de 2019 los recursos en dólares del Gobierno en el Banco de la República se registran en cuentas diferentes a las de las reservas internacionales, y a partir del 17 de diciembre de 2019, la totalidad de los recursos en moneda extranjera del Gobierno en el Banco de la República se contabilizan por fuera del balance del Banco, por tanto no hacen parte de las reservas internacionales.

** Cifras provisionales

Fuente: Banco de la República