

**Semana 31**

**INFORME DE MERCADOS FINANCIEROS**

**02 de agosto de 2023**

---

*Este es un documento de trabajo informativo. Su contenido no compromete al Banco de la República ni a su Junta Directiva.*

*Únicamente incluye las operaciones de los establecimientos de crédito en Colombia para agregados monetarios y crediticios. Por tanto no se tienen en cuenta las operaciones de sus sucursales en el exterior.*

## Contenido

<b>1. COMPORTAMIENTO DE LAS TASAS DE INTERÉS .....</b>	<b>4</b>
A. RESUMEN .....	4
B. TASAS DE INTERÉS DEL MERCADO MONETARIO Y TASAS OIS .....	5
C. TASAS DE INTERÉS PASIVAS.....	5
D. TASAS DE INTERÉS ACTIVAS .....	6
E. TASAS DE INTERÉS REALES .....	7
F. TASA PONDERADA DE CAPTACIÓN Y TASA DE COLOCACIÓN TOTAL.....	8
G. TASAS DE INTERÉS DE DEUDA PÚBLICA .....	8
<b>2. MARGEN DE INTERMEDIACIÓN Y SPREADS.....</b>	<b>9</b>
<b>3. LIQUIDEZ PRIMARIA .....</b>	<b>15</b>
<b>4. DEPÓSITOS Y AGREGADOS MONETARIOS .....</b>	<b>17</b>
<b>5. CARTERA.....</b>	<b>20</b>
<b>6. INVERSIONES .....</b>	<b>24</b>
A. INVERSIONES DE LOS ESTABLECIMIENTOS DE CRÉDITO .....	24
<b>8. ACTIVOS EXTERNOS .....</b>	<b>25</b>
A. RESERVAS INTERNACIONALES .....	25
<b>9. ENDEUDAMIENTO EXTERNO DE LOS ESTABLECIMIENTOS DE CRÉDITO .....</b>	<b>26</b>
A. ENDEUDAMIENTO EXTERNO DE LOS ESTABLECIMIENTOS DE CRÉDITO – SALDO POR PLAZOS.....	26
<b>10. MERCADOS FINANCIEROS INTERNACIONALES .....</b>	<b>27</b>
B. TASAS DE INTERÉS DE BANCOS CENTRALES .....	28
C. INFLACIÓN OBSERVADA Y SUS EXPECTATIVAS.....	29
D. PRINCIPALES TASAS DE LOS MERCADOS MONETARIOS INTERNACIONALES .....	29
E. INDICADORES DE PERCEPCIÓN DE RIESGO .....	29
F. MERCADO DE RENTA FIJA.....	31
G. MERCADO DE RENTA VARIABLE .....	31
H. MERCADO CAMBIARIO .....	32
I. PRECIOS DE LAS MATERIAS PRIMAS .....	33
<b>12. MERCADO CAMBIARIO EN COLOMBIA .....</b>	<b>35</b>
A. TASAS Y VOLÚMENES DEL MERCADO DE CONTADO .....	35
B. TASAS Y VOLÚMENES DEL MERCADO A FUTURO .....	36
<b>13. MERCADO DE DEUDA PÚBLICA EN COLOMBIA .....</b>	<b>37</b>
A. EMISIONES DE DEUDA PÚBLICA.....	37
B. CURVA DE RENDIMIENTOS DE LA DEUDA PÚBLICA. ....	38
C. COMPRAS NETAS DE DEUDA PÚBLICA .....	39
D. INVERSIONISTAS EXTRANJEROS EN EL MERCADO DE DEUDA PÚBLICA.....	40
E. BONOS DE DEUDA PÚBLICA DENOMINADOS EN DÓLARES .....	40
<b>14. MERCADO DE RENTA VARIABLE EN COLOMBIA.....</b>	<b>41</b>
<b>15. FONDOS DE PENSIONES .....</b>	<b>42</b>
A. INVERSIONES DE LOS FONDOS DE PENSIONES OBLIGATORIAS .....	42

**ANEXOS ..... 43**

AGREGADOS MONETARIOS Y CREDITICIOS ..... 44

MERCADO CAMBIARIO..... 53

MERCADO DE DEUDA PÚBLICA..... 55

FUENTES DE LA BASE MONETARIA E INTERVENCIÓN EN EL MERCADO CAMBIARIO..... 57

COMPOSICIÓN DE LAS RESERVAS INTERNACIONALES ..... 59

# 1. Comportamiento de las tasas de interés

## a. Resumen

Tasas (e.a) 1/	Fech 28-jul-23	Monto semanal MM de pesos	Monto Promedio Semanal		1 semana	1mes	Variación (pb)		
			año 2022	Corrido 2023			13 semanas	año corrido	año completo
Intervención BR	13.25	n.a	n.a	n.a	0	0	25	125	575
IBR Overnight	13.24	n.a	n.a	n.a	-5	0	22	129	578
IBR 1 mes (Tasa fija de OIS)	13.24	n.a	n.a	n.a	0	0	13	125	432
IBR 3 meses (Tasa fija de OIS)	13.19	n.a	n.a	n.a	1	-1	4	84	387
IBR 6 meses (Tasa fija de OIS)	12.65	n.a	n.a	n.a	-4	-31	-45	8	255
<b>Pasivas</b>									
TIB 2/	13.28	3,455	3,502	3,227	1	2	24	131	580
DTF 3/	13.87	2,381	1,405	1,439	37	96	97	14	386
Captación < 90 días 4/	13.39	760	469	601	-20	11	259	214	662
Captación a 90 días 4/	13.57	1,865	1,455	1,471	-18	55	73	0	346
Captación 91-179 días 4/	13.81	925	708	737	-7	7	61	-33	382
Captación a 180 días 4/	13.45	1,186	861	1,202	-17	12	22	-193	290
Captación a 181-360 días 4/	14.70	1,925	1,404	2,051	27	62	119	-181	254
Captación > 360 días 4/	14.11	3,991	962	1,754	41	-26	31	-234	-40
Total captación de CDT	13.97	10,652	5,861	7,817	12	28	101	-73	311
Ahorro 5/	6.16	n.a	n.a	n.a	-9	18	-3	26	277
<b>Activas*</b>									
Comercial 6/	18.77	3,524	4,543	4,370	1	63	11	-36	555
Tesorería	15.02	184	265	183	-36	32	48	-124	320
Preferencial /7	17.71	1,422	1,496	1,647	-30	11	6	-102	511
Ordinario 7/	19.91	1,918	2,782	2,541	44	130	27	32	594
Consumo 8/	28.09	1,150	1,830	1,313	-20	13	-123	0	564
Consumo sin libranza	31.80	794	1,299	905	17	26	-252	95	670
Consumo a través de libranza	19.83	356	530	408	-9	-60	33	18	409
Tarjeta de crédito (Personas) 9/	39.26	779	844	759	-19	-47	-195	31	985
Vivienda No VIS 10/	17.28	156	342	208	-37	-65	-121	-7	459
Microcrédito 11/	35.63	198	229	227	63	255	-116	83	254
Activa Ponderada 12/	21.26	n.a	n.a	n.a	15	113	-10	38	478
Comercial BR 13/	18.93	n.a	n.a	n.a	4	71	17	-33	556
<b>Pasivas</b>									
Pasiva Ponderada	12.99	n.a	n.a	n.a	112	223	90	339	556
<b>Deuda Pública 14/</b>									
	28-jul-23	Monto semanal	Monto Promedio Semanal		1 semana	1mes	13 semanas	año corrido	año completo
			año 2022	Corrido 2023					
2 años (TES Jul 2024)	8.98	516	1,400	804	1	-87	-179	-285	-239
3 años (TES Nov 2025)	9.78	891	1,170	1,067	27	-4	-143	-266	-200
6 años (TES Abr 2028)	10.14	1,524	842	1,085	32	35	-118	-275	-215
8 años (TES Sep 2030)	10.15	1,842	620	899	28	18	-130	-288	-236
10 años (TES Jun 2032)	10.24	855	616	504	21	11	-148	-282	-241
12 años (TES Oct 2034)	10.39	337	396	423	27	13	-147	-270	-226

Fuente: Banco de la República y Bloomberg. Cálculos con información de los formatos 414 (a partir de 1 de julio de 2022) y 441 de la Superintendencia Financiera de Colombia (SFC).

1/ La tasa de intervención y las tasas IBR corresponden a la tasa diaria.

2/ El valor corresponde a la tasa promedio ponderada por monto de todos los días hábiles de la semana con corte en la fecha indicada.

3/ DTF calculada en la fecha indicada, corresponde a la tasa promedio ponderada por monto captado de los CDT's a 90 días de Bancos, corporaciones y compañías de financiamiento de los días entre el viernes anterior y el jueves previo al día de cálculo (fecha indicada).

4/ Las tasas de captación corresponden a la información de CDT por plazos. Incluye la información para el total de sistema financiero.

5/ Incluye el rendimiento de los depósitos de ahorro ordinarios activos y las cuentas AFC.

\*Tasas promedio ponderada por monto prestado, del formato 414 de la SFC de la semana con corte en la fecha indicada.

6/ Promedio ponderado por monto de las tasas de créditos ordinarios, preferenciales y de tesorería. A partir de jul 01/2022, incluyen los créditos de construcción de proyectos de vivienda otorgados a empresas

7/ No incluye créditos ordinarios entre 1 y 30 días.

8/ No incluye tarjetas de crédito, ni consumo a empleados. A partir de jul 01/2022, incluye los créditos con plazos entre 1 y 30 días

9/ Calculada sin tener en cuenta consumos a 1 mes ni avances en efectivo.

10/ Promedio ponderado de los créditos desembolsados para adquisición de vivienda en pesos y en UVR (para estos últimos, antes de realizar el promedio ponderado a la tasa se le suma la variación anual promedio de la UVR de la respectiva semana).

11/ A partir de abril 07/2023 corresponden a la modalidad de "Créditos productivos" creada por el Decreto 455 de marzo 29/2023 del Ministerio de Hacienda. Incluye créditos de redescuento.

12/ Promedio ponderado por monto de las tasas de crédito de consumo, preferencial, ordinario y tesorería. Debido a la alta rotación del crédito de tesorería, su ponderación se estableció como la quinta parte de su desembolso semanal.

13/ Promedio ponderado por monto de las tasas de crédito ordinarios, preferenciales y un quinto del desembolso de tesorería.

14/ TES tasa fija en pesos. Las tasas corresponden al promedio ponderado por monto de las negociaciones en SEN y MEC.

### b. Tasas de interés del mercado monetario y tasas OIS

Tasa de intervención del Banrep, Tasa Interbancaria (TIB), DTF, Tasa de Simultáneas e IBR

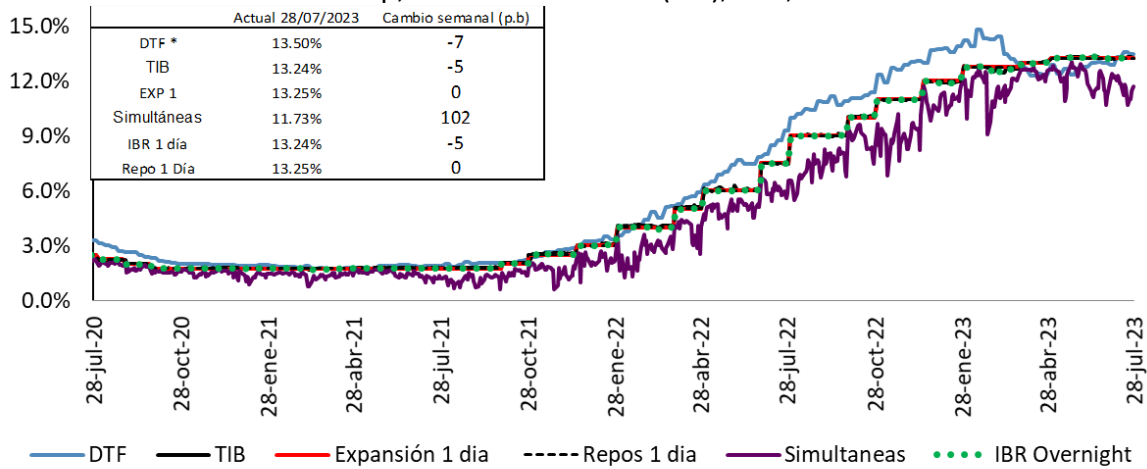

Fuente: Banco de la República. Superintendencia Financiera de Colombia y SEN.

Tasas vigentes para el 28 de julio de 2023

\* La DTF corresponde a la tasa vigente para la semana entre el 24 y el 28 de julio de 2023.

### Tasas IBR y OIS por plazos

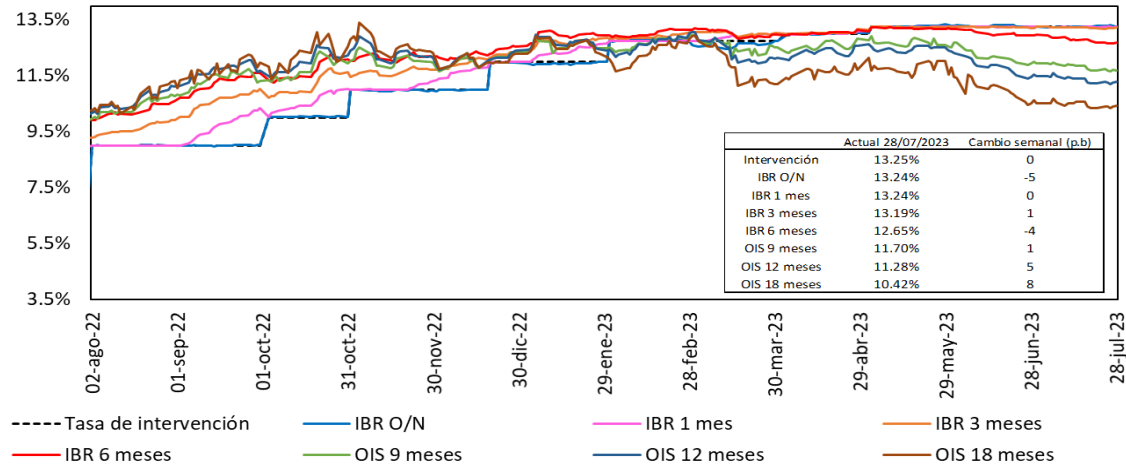

Fuente: Bloomberg, Banrep.

### c. Tasas de interés pasivas

Tasas de interés pasivas: Ahorro y CDT  
(Promedio semanal ponderado por monto)

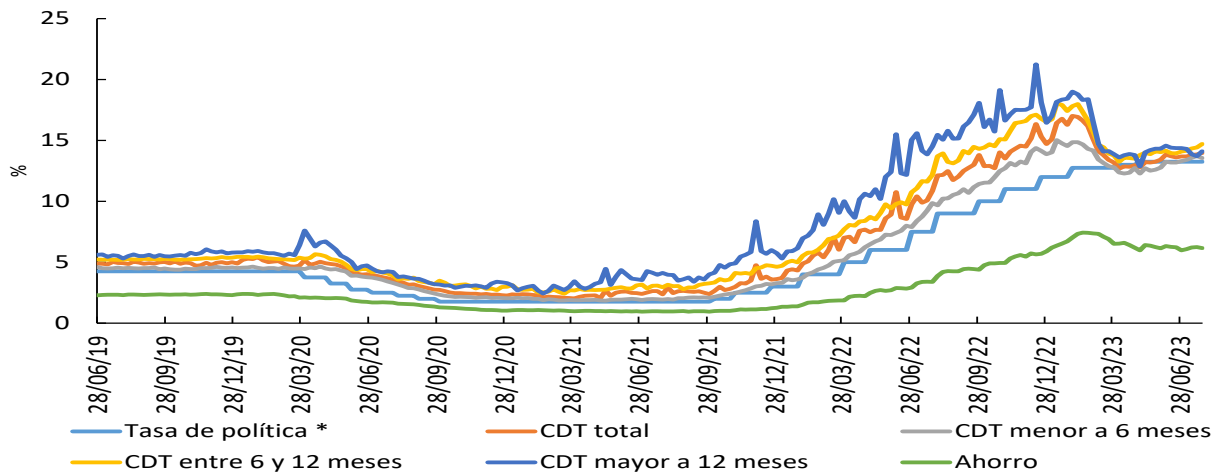

\*Para la tasa de política monetaria, corresponde a la vigente del mes. Información al 24 de marzo

Fuente: Cálculos Banco de la República, Formato 441 de la Superintendencia Financiera de Colombia.

## d. Tasas de interés activas

### Tasa de interés Cartera de Consumo

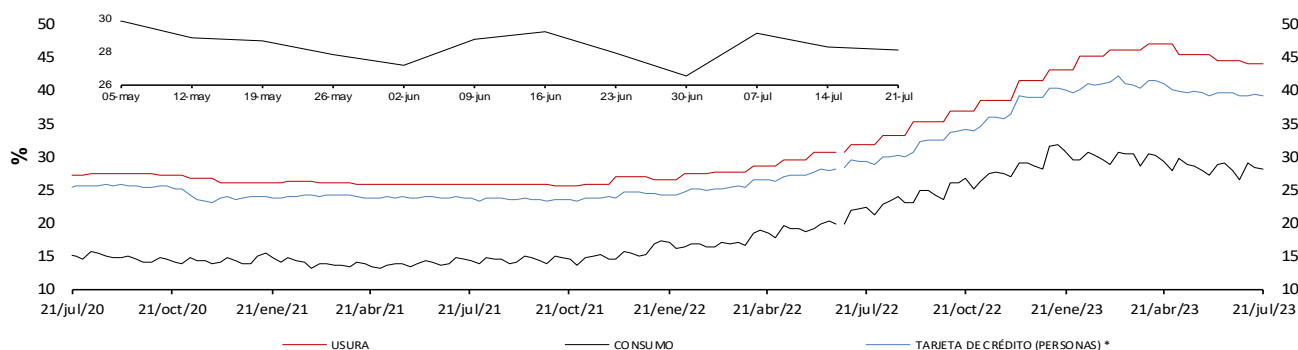

### Tasa de interés Cartera Comercial

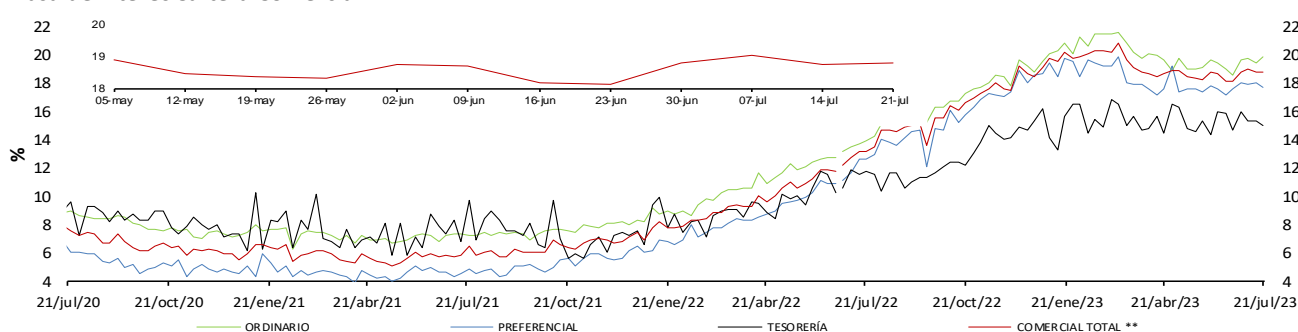

### Tasa de interés de Vivienda No VIS

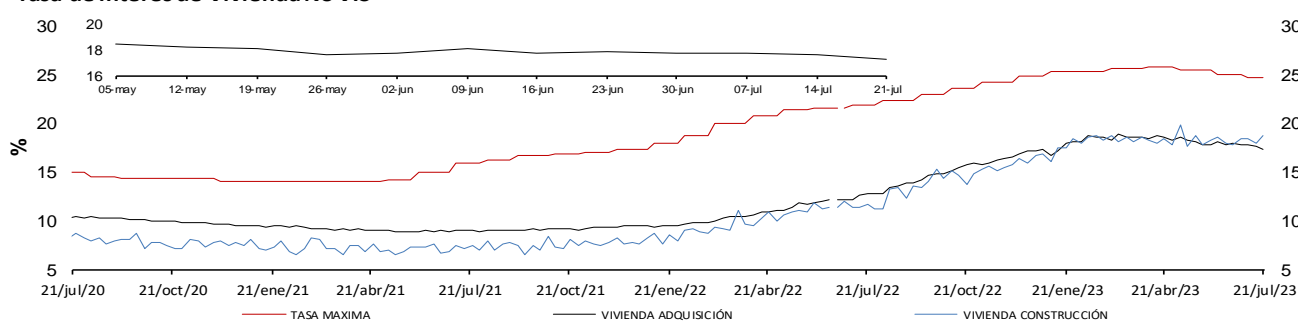

### Tasa de Interés de Microcrédito 1/

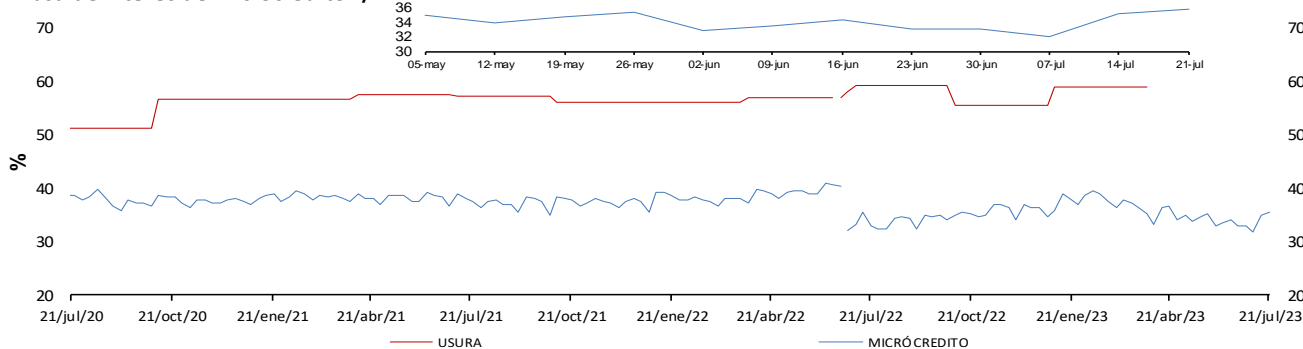

\* La tasa de interés de tarjetas de crédito no incluye avances ni compras a 1 mes.

\*\* Promedio ponderado por monto de las tasas de los créditos ordinarios, de tesorería y preferenciales.

1/ A partir de abril 07/2023 corresponde a la modalidad de "Créditos productivos" creada por el Decreto 455 de marzo 29/2023 del Ministerio de Hacienda. Incluye créditos de rescate.

Fuente: Superintendencia financiera de Colombia (formato 088 hasta el 24/06/2022 y formato 414 desde el 01/07/2022) y cálculos Banco de la República.

Nota: a partir del 01 de julio/2022 la información de tasas activas proviene del formato 414 de la Superintendencia Financiera de Colombia. Las tasas obtenidas con la nueva fuente no son estrictamente comparables con las anteriores obtenidas a partir del formato 88.

## e. Tasas de interés reales

### Tasa de interés Cartera de Consumo (Real) \*

Promedio Mensual

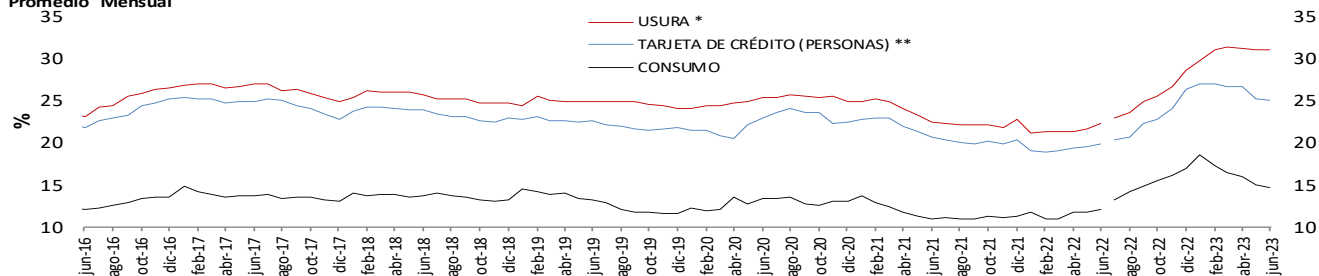

### Tasa de interés Cartera Comercial (Real) \*

Promedio Mensual

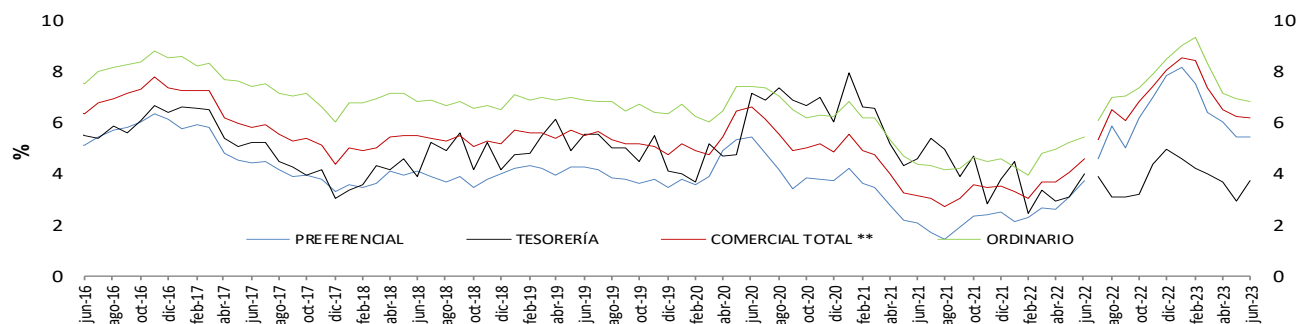

### Tasa de interés de Vivienda No VIS (Real) \*

Promedio Mensual

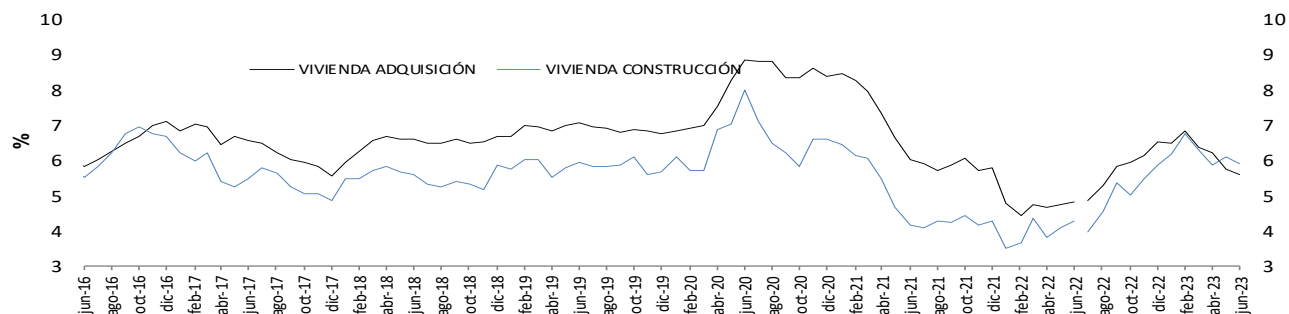

### Tasa de Interés de Microcrédito (Real) \* 1/.

Promedio Mensual

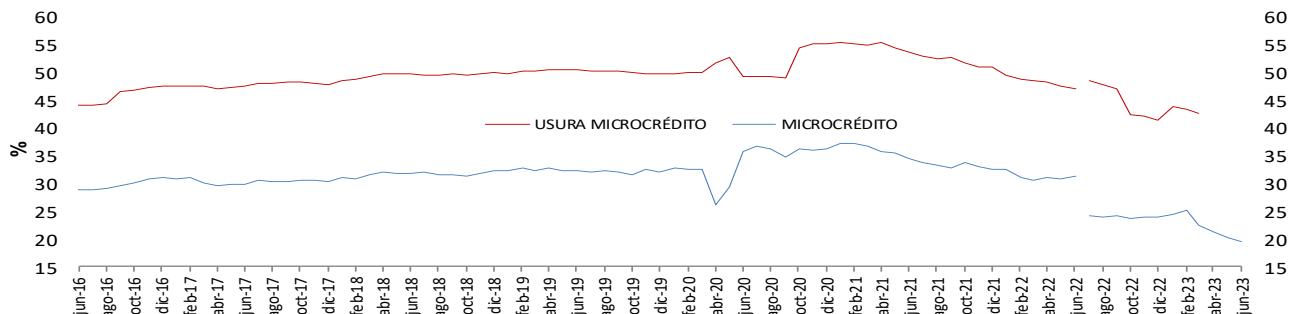

\* IPC sin alimentos. Información provisional.

\*\*A partir de la publicación con corte sep 25/2020 se re procesó la serie, incorporando los cambios en la canasta del IPC sin alimentos utilizada por el BR des de octubre /2020

1/ A partir de abril 07/2023 corresponde a la modalidad de "Créditos productivos" creada por el Decreto 455 de marzo 29/2023 del Ministerio de Hacienda. Incluye créditos de descuento.

Fuente: Superintendencia financiera de Colombia (formato 088 hasta el 24/06/2022 y formato 414 desde el 01/07/2022) y cálculos Banco de la República.

Nota: a partir del 01 de jul/2022 la información de tasas activas proviene del formato 414 de la Superintendencia Financiera de Colombia. Las tasas obtenidas con la nueva fuente no son estrictamente comparables con las anteriores obtenidas a partir del formato 88.

**f. Tasa ponderada de captación y tasa de colocación total.**

Tasa activa, ponderada de captación, de intervención, DTF y ahorros  
Promedio 4 semanas

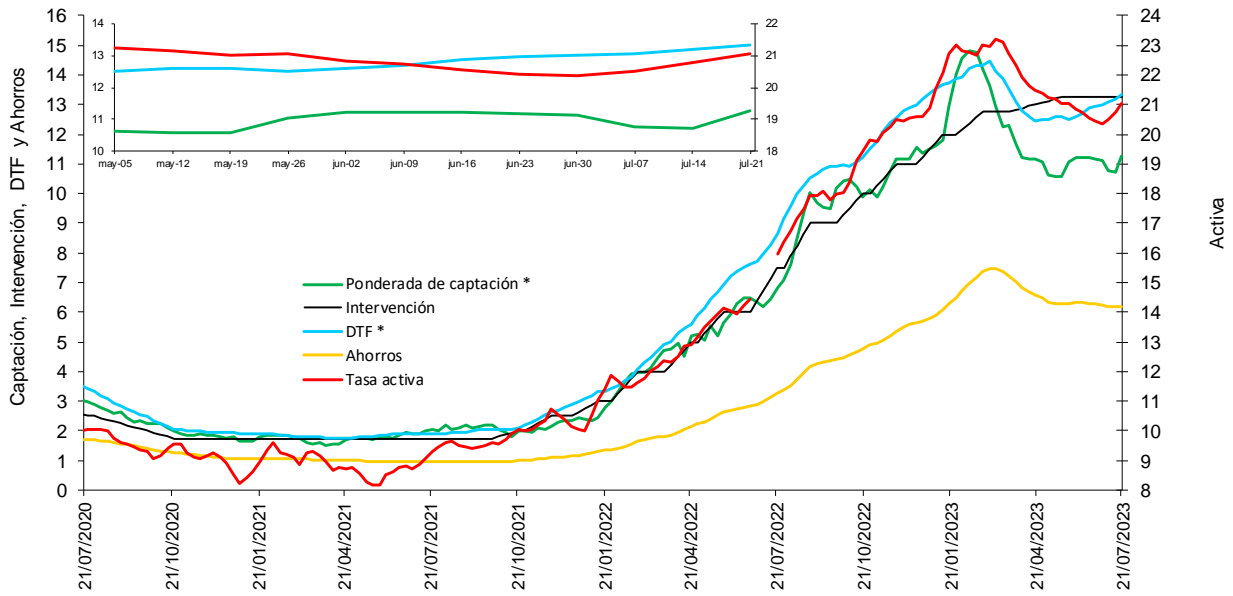

\* La DTF está adelantada una semana, es decir no corresponde a la tasa vigente para la semana en cuestión sino a la tasa vigente para la semana siguiente, para que sea comparable con la tasa ponderada de captación de este gráfico.

Fuentes: Banco de la República. Cálculos con información de la Superintendencia Financiera de Colombia.

Nota: a partir del 01 de jul/2022 la información de tasas activas proviene del formato 414 de la Superintendencia Financiera de Colombia. Las tasas obtenidas con la nueva fuente no son estrictamente comparables con las anteriores obtenidas a partir del formato 88.

**g. Tasas de interés de deuda pública**

Tasas cero cupón TES en pesos y tasa de política monetaria

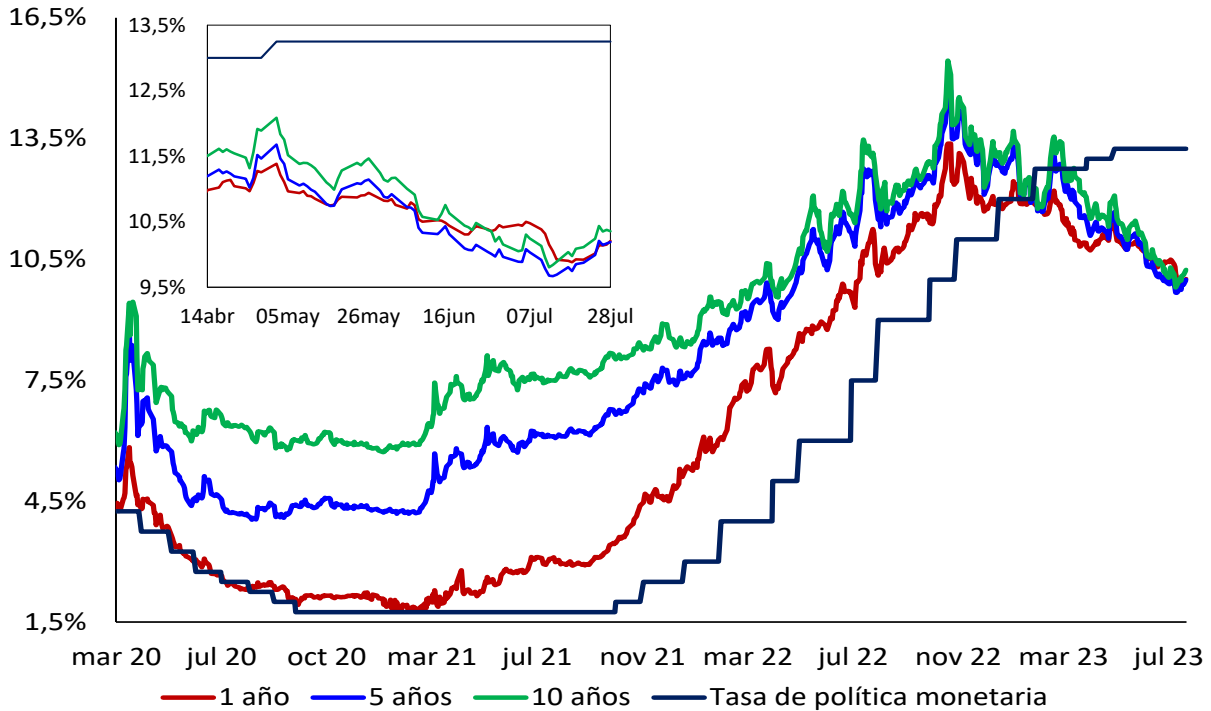

Fuente: SEN y Master Trader. Cálculos: Departamento de Operaciones y Análisis de Mercados.



## 2. Margen de intermediación y spreads

### Spread IBR, TIB y CDT a través de tesorería frente a la tasa de referencia

Promedio 5 días

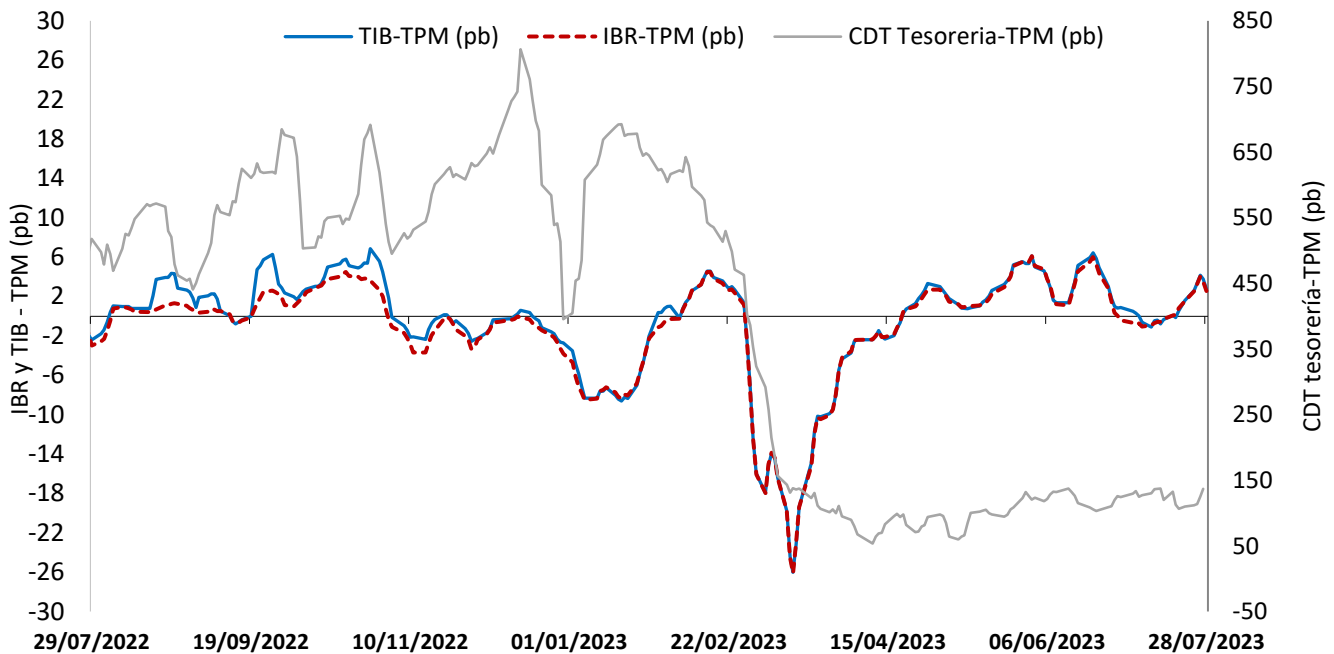

El IBR y la TIB corresponden al plazo de 1 día. La tasa de CDT a través de tesorería no se discrimina por plazo.

FUENTE: Banco de la República, cálculos con información de la Superintendencia Financiera de Colombia

### Margen de intermediación (puntos porcentuales)

Promedio 4 semanas

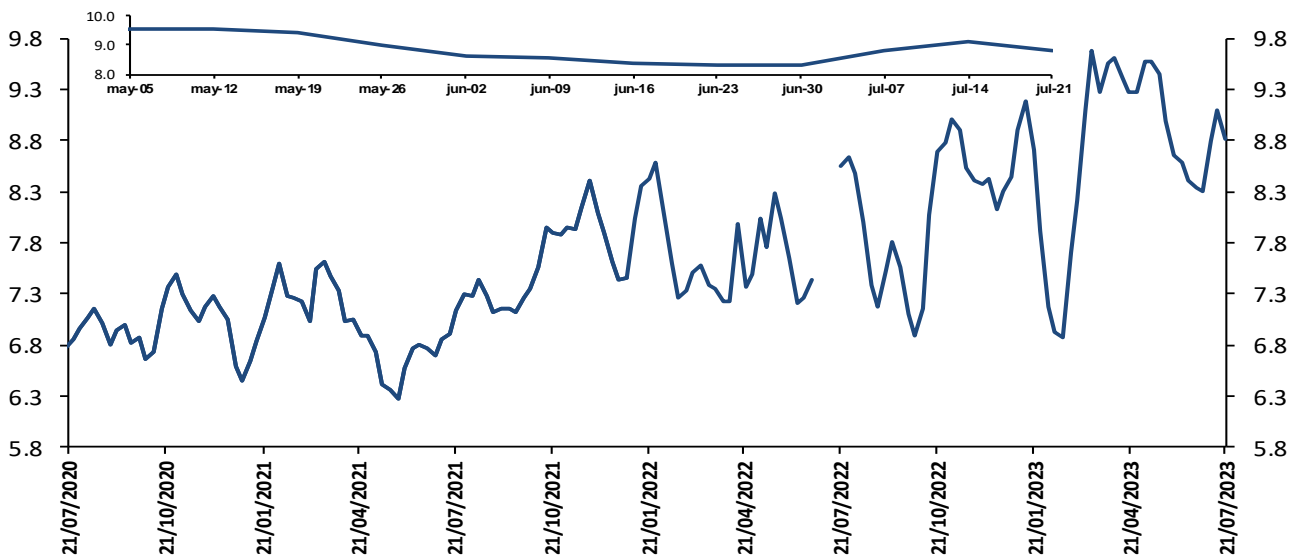

El margen de intermediación se calcula así:  $MI = ((1+i_{activa})/(1+i_{pasiva}))-1$

Donde  $i_{activa}$  es la tasa de colocación total del sistema del BR e  $i_{pasiva}$  es la tasa ponderada de captación.

Fuentes: Banco de la República. Cálculos con información de la Superintendencia Financiera de Colombia.

Nota: a partir del 01 de jul/2022 la información de tasas activas proviene del formato 414 de la Superintendencia Financiera de Colombia. Las tasas obtenidas con la nueva fuente no son estrictamente comparables con las anteriores obtenidas a partir del formato 88.

## Margen de intermediación de la cartera comercial (puntos porcentuales)

Promedio 4 semanas

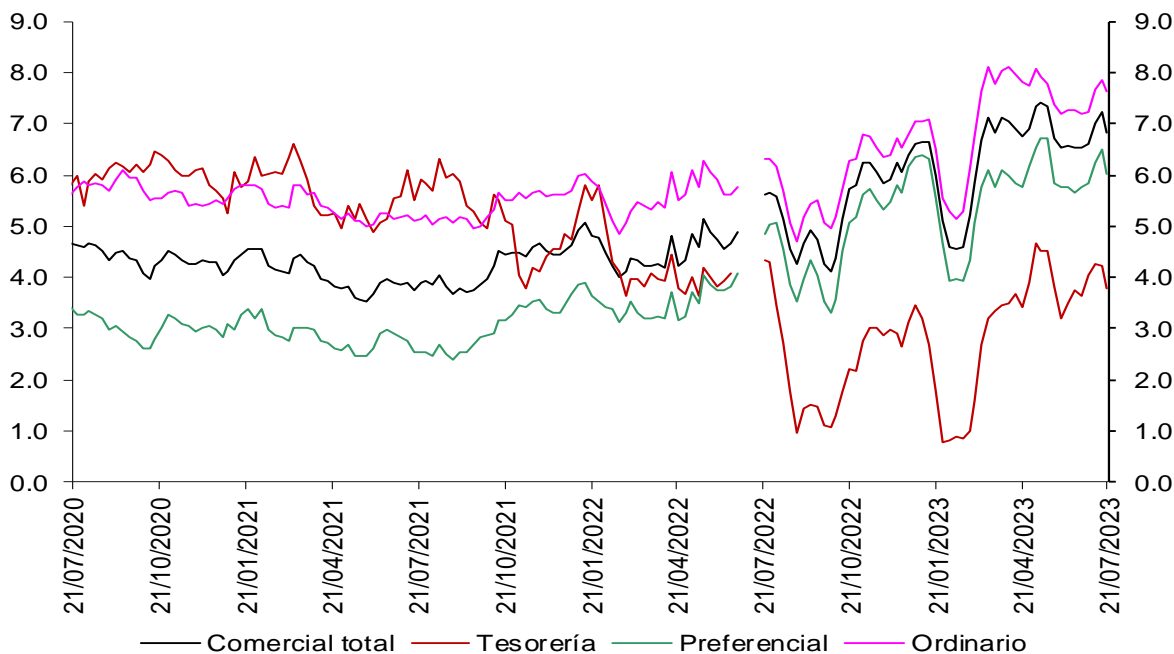

Fuentes: Banco de la República. Cálculos con información de la Superintendencia Financiera de Colombia.

Nota: a partir del 01 de jul/2022 la información de tasas activas proviene del formato 414 de la Superintendencia Financiera de Colombia. Las tasas obtenidas con la nueva fuente no son estrictamente comparables con las anteriores obtenidas a partir del formato 88.

## Margen de intermediación de la cartera de consumo (puntos porcentuales)

Promedio 4 semanas

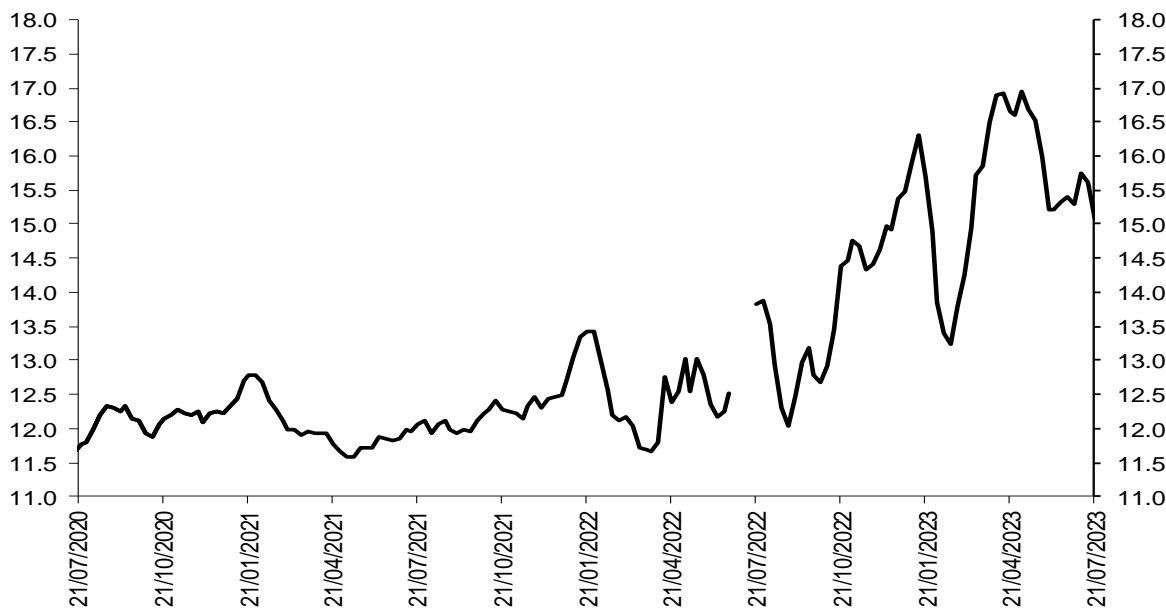

Fuentes: Banco de la República. Cálculos con información de la Superintendencia Financiera de Colombia.

Nota: a partir del 01 de jul/2022 la información de tasas activas proviene del formato 414 de la Superintendencia Financiera de Colombia. Las tasas obtenidas con la nueva fuente no son estrictamente comparables con las anteriores obtenidas a partir del formato 88.

## Margen de intermediación de la cartera de adquisición de vivienda (Sin VIS) (puntos porcentuales)

Promedio 4 semanas



Fuentes: Banco de la República. Cálculos con información de la Superintendencia Financiera de Colombia.

Nota: a partir del 01 de jul/2022 la información de tasas activas proviene del formato 414 de la Superintendencia Financiera de Colombia. Las tasas obtenidas con la nueva fuente no son estrictamente comparables con las anteriores obtenidas a partir del formato 88.

## Spread de las tasas de captación a través de CDT frente a las tasas de los TES

Spread Tasa CDT por plazo vs. TES

Promedio 4 semanas

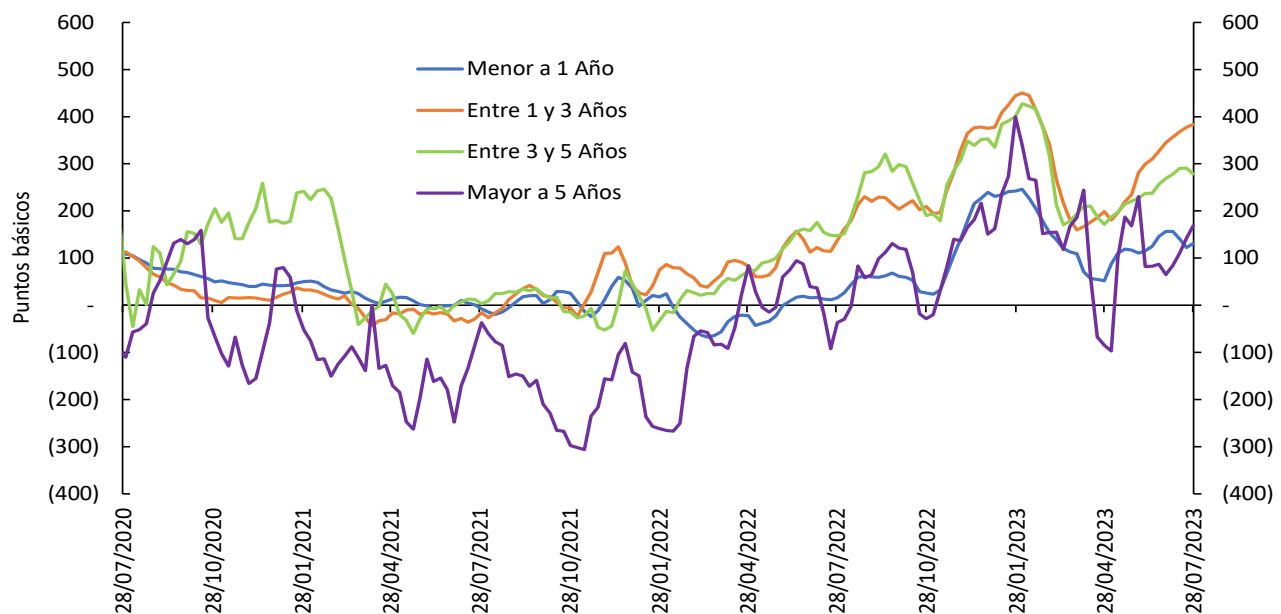

Las tasas de CDTs incluyen únicamente CDTs desmaterializados, por lo que difieren de las obtenidas a partir del formato 414 de la Superintendencia Financiera de Colombia. El promedio de 4 semanas se calcula con la información disponible.  
Fuente: Banco de la República, cálculos con información de Deceval.

## Spreads Tasas de captación vs. TES y OIS

(Información semanal - Promedio 4 semanas)		Variación (pb)					
Fecha		1 semana	4 semanas	13 semanas	año corrido	año completo	
28-jul-23							
<b>Spread: Tasa de interés CDT - Tasa TES (puntos básicos)</b>							
<b>CDT*</b>							
Menor igual a 1 año	130.9	8.51	(25.86)	79.20	(108.40)	114.92	
De 1 a 3 años	383.5	5.78	38.57	184.44	8.22	245.58	
De 3 a 5 años	278.5	(12.36)	9.51	106.69	(74.63)	130.99	
Mayor a 5 años	168.6	26.33	103.54	253.18	17.95	204.95	
<b>Spread: Tasa de interés CDT - Tasa OIS (puntos básicos)**</b>							
<b>CDT*</b>							
Menor igual a 1 año	(52.2)	4.71	(45.12)	38.14	(231.70)	(46.63)	
De 1 a 3 años	443.4	1.73	52.27	171.08	(57.54)	201.57	
De 3 a 5 años	509.9	(11.92)	12.14	72.86	(161.78)	77.76	
Mayor a 5 años	485.2	23.25	90.80	209.29	(65.91)	155.66	
<b>Memo item (Información semanal - Promedio 4 semanas)</b>							
Tasa de interés CDT (%)		Monto semanal	Variación (pb)				
		mm de pesos	1 semana	4 semanas	13 semanas	año corrido	año completo
Menor igual a 1 año	12.2	2006	0.14	(71.38)	33.51	(226.49)	220.51
De 1 a 3 años	13.9	1359	2.13	17.29	88.23	(247.61)	103.57
De 3 a 5 años	12.8	188	(7.82)	(17.19)	(15.32)	(380.24)	(94.25)
Mayor a 5 años	12.1	1233	30.25	70.17	136.20	(259.06)	(3.05)

Las tasas de CDT's incluyen únicamente CDT's desmaterializados, por lo que difieren de las obtenidas a partir del formato 441 de la Superintendencia Financiera de Colombia. El promedio de 4 semanas se calcula con la información disponible.

Fuente: Banco de la República, cálculos con información de Deceval.

Las tasas obtenidas son tasas ex ante.

Los spreads son obtenidos mediante la formula  $((1+i_{\text{cdt}})/(1+i_{\text{ois}}))-1$  o  $((1+i_{\text{cdt}})/(1+i_{\text{tes}}))-1$  con las tasas correspondientes a cada plazo.

\*Plazos: menor igual a 1 año (<360 días), de 1 a 3 años ( $\geq 360$  y  $\leq 1095$  días), de 3 a 5 años ( $>1095$  y  $\leq 1825$  días) y mayor a 5 años ( $>1825$  días)

\*\*Los plazos de las tasas OIS son 6 meses, 2 años, 4 años y 5 años respectivamente

## Spread de las tasas de colocación frente a las tasas de los TES

### Spread Tasa Cartera Comercial por plazo vs. TES

Promedio 4 semanas

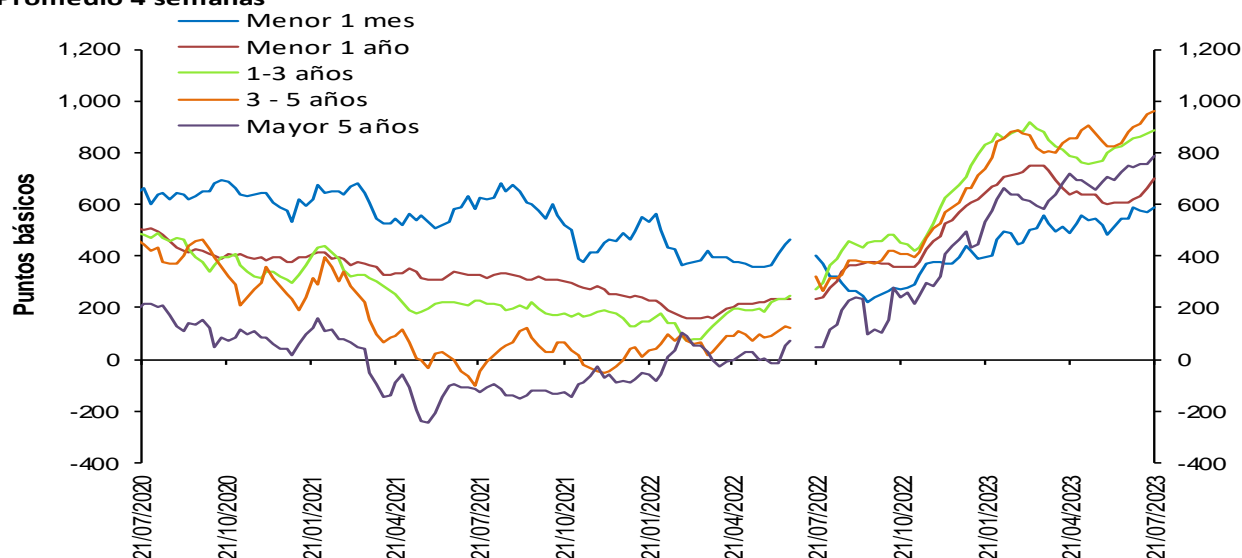

Fuentes: Banco de la República. Cálculos con información de la Superintendencia Financiera de Colombia.

Nota: a partir del 01 de jul/2022 la información de tasas activas proviene del formato 414 de la Superintendencia Financiera de Colombia. Las tasas obtenidas con la nueva fuente no son estrictamente comparables con las anteriores obtenidas a partir del formato 88.

## Spread Tasa Cartera Consumo por plazo vs. TES

Promedio 4 semanas

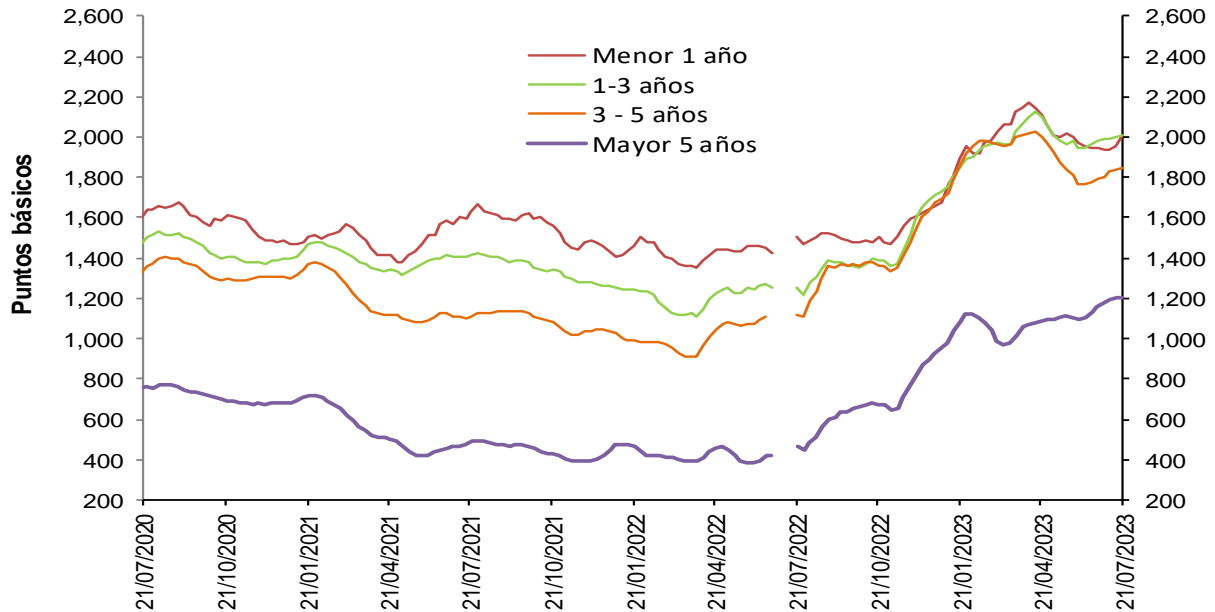

Fuentes: Banco de la República. Cálculos con información de la Superintendencia Financiera de Colombia.

Nota: a partir del 01 de jul/2022 la información de tasas activas proviene del formato 414 de la Superintendencia Financiera de Colombia. Las tasas obtenidas con la nueva fuente no son estrictamente comparables con las anteriores obtenidas a partir del formato 88.

## Spread Tasa Cartera de adquisición de vivienda (Sin VIS) – TES 15 años

Promedio 4 semanas

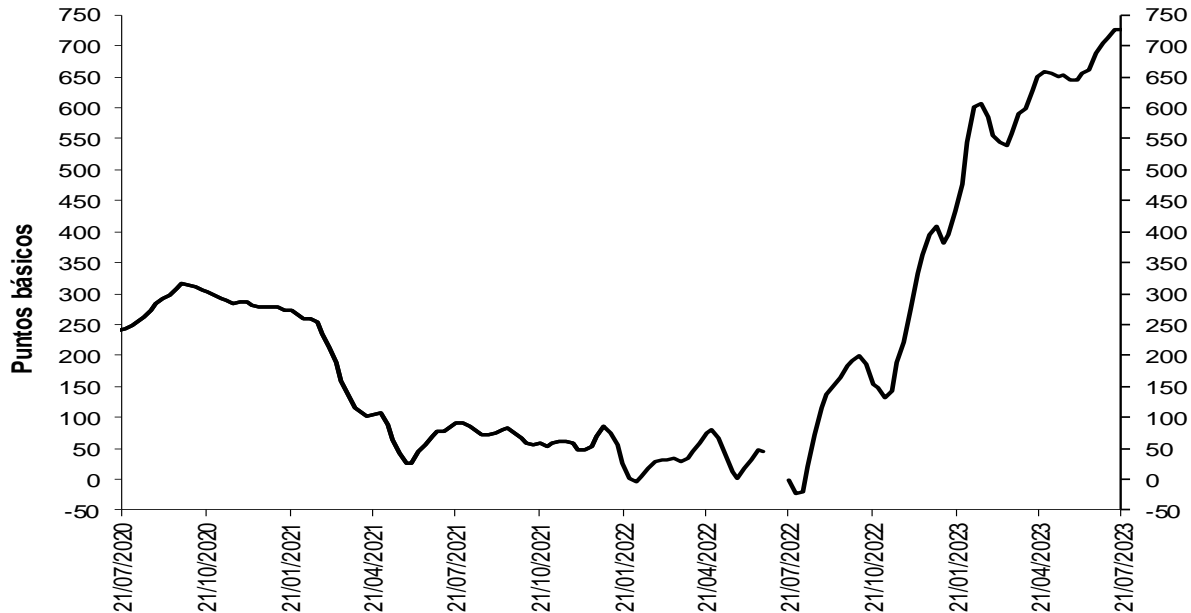

Fuentes: Banco de la República. Cálculos con información de la Superintendencia Financiera de Colombia.

Nota: a partir del 01 de jul/2022 la información de tasas activas proviene del formato 414 de la Superintendencia Financiera de Colombia. Las tasas obtenidas con la nueva fuente no son estrictamente comparables con las anteriores obtenidas a partir del formato 88.

## Spreads Tasas de colocación vs. TES y OIS

(Información semanal - Promedio 4 semanas)

	Fecha 21-jul-23	Variación (pb)				
		1 semana	4 semanas	13 semanas	año corrido	completo
<b>Spread: tasa de interés cartera - tasa TES (puntos básicos)</b>						
<b>Comercial</b>						
Menor a 1 mes	587.7	19.24	46.10	102.02	146.59	188.65
Menor 1 año	699.8	36.16	91.41	59.15	105.84	465.85
De 1 - 3 años	888.3	11.68	46.32	99.49	180.00	616.19
De 3 - 5 años	961.6	13.33	81.64	109.01	296.64	638.82
Mayor 5 años	784.7	26.04	37.63	64.53	287.99	734.37
<b>Consumo</b>						
Menor 1 año	2,008.9	55.93	64.19	(96.29)	336.86	506.30
De 1 - 3 años	2,007.2	9.47	27.27	(93.94)	279.97	750.60
De 3 - 5 años	1,849.4	9.96	53.62	(146.66)	151.47	731.79
Mayor 5 años	1,208.3	7.67	48.02	120.80	253.71	744.56
<b>Vivienda</b>						
Mayor 15 años	726.5	(1.00)	39.13	74.94	318.31	729.24
<b>Spread: tasa de interés cartera - tasa OIS* (puntos básicos)</b>						
<b>Comercial</b>						
Menor 1 año	510.2	26.20	72.37	22.80	(21.89)	289.02
De 1 - 3 años	955.3	12.33	79.57	84.94	117.38	573.21
De 3 - 5 años	1,207.7	13.96	88.58	65.01	214.49	666.12
Mayor 5 años	1,124.7	20.87	29.91	2.24	213.97	699.39
<b>Consumo</b>						
Menor 1 año	1,796.0	44.42	43.31	(134.84)	192.07	303.70
De 1 - 3 años	2,081.2	10.17	63.80	(111.52)	211.85	713.89
De 3 - 5 años	2,115.3	10.55	60.35	(201.26)	57.48	668.29
Mayor 5 años	1,561.6	1.70	40.23	57.98	174.79	741.19

### Memo Item (Información semanal - Promedio 4 semanas)

	Monto semanal		Variación (pb)				
	mm de pesos		1 semana	4 semanas	13 semanas	año corrido	año completo
<b>Tasas Comercial (%)</b>							
Menor a 1 mes	15.4	222	8.11	22.72	48.77	12.04	397.74
Menor 1 año	18.6	2,726	22.72	58.30	26.54	16.80	631.99
De 1 - 3 años	19.5	1,055	5.18	13.35	(6.07)	(62.99)	520.07
De 3 - 5 años	20.2	616	9.68	28.67	(33.40)	12.00	539.00
Mayor 5 años	18.9	438	17.54	(30.11)	(95.67)	27.96	579.51
<b>Tasas Consumo (%)</b>							
Menor 1 año	33.1	25	42.40	22.55	(151.25)	262.41	686.78
De 1 - 3 años	31.8	100	1.96	(11.41)	(232.33)	21.92	663.50
De 3 - 5 años	29.9	386	5.58	(7.10)	(329.80)	(177.53)	526.43
Mayor 5 años	23.5	574	(3.15)	(21.26)	(39.50)	(22.65)	617.62
<b>Tasas Vivienda (%)</b>							
Mayor 15 años	17.6	196	(16.22)	(29.58)	(87.18)	52.08	522.98

\*Para el cálculo del Spread se utilizaron los plazos intermedios, menor a 1 año con OIS a 6 meses y mayor a 5 años con OIS a 5 años.

Los spreads son obtenidos mediante la formula  $((1+I_{colocación})/(1+I_{ois})) - 1$  o  $((1+I_{colocación})/(1+I_{tes})) - 1$  con las tasas correspondientes a cada plazo.

Las tasas obtenidas son tasas ex ante.

Fuentes: Banco de la República. Cálculos con información de la Superintendencia Financiera de Colombia y Bloomberg.

Nota: a partir del 01 de jul/2022 la información de tasas activas proviene del formato 414 de la Superintendencia Financiera de Colombia. Las tasas obtenidas con la nueva fuente no son estrictamente comparables con las anteriores obtenidas a partir del formato 88.

### 3. Liquidez primaria

#### Base Monetaria factores de demanda

Miles de millones de pesos y porcentajes

Concepto	Saldo a julio 28 2023	VARIACIONES							
		SEMANAL		ULTIMAS 4 SEM		CORRIDO AÑO		ANUAL	
		ABS	%	ABS	%	ABS	%	ABS	%
<b>BASE MONETARIA</b>	136,471	-6,625	-4.6	-4,126	-2.9	-18,274	-11.8	-5,765	-4.1
Efectivo	102,999	-494	-0.5	-114	-0.1	-13,165	-11.3	-3,632	-3.4
Reserva	33,472	-6,131	-15.5	-4,013	-10.7	-5,109	-13.2	-2,133	-6.0

Información provisional

Fuente: Banco de la República, cálculos con información del Banco de la República y del Formato 281 de la Superintendencia Financiera de Colombia.

#### Base monetaria, efectivo y reserva

Promedio 13 semanas (Variación porcentual anual)

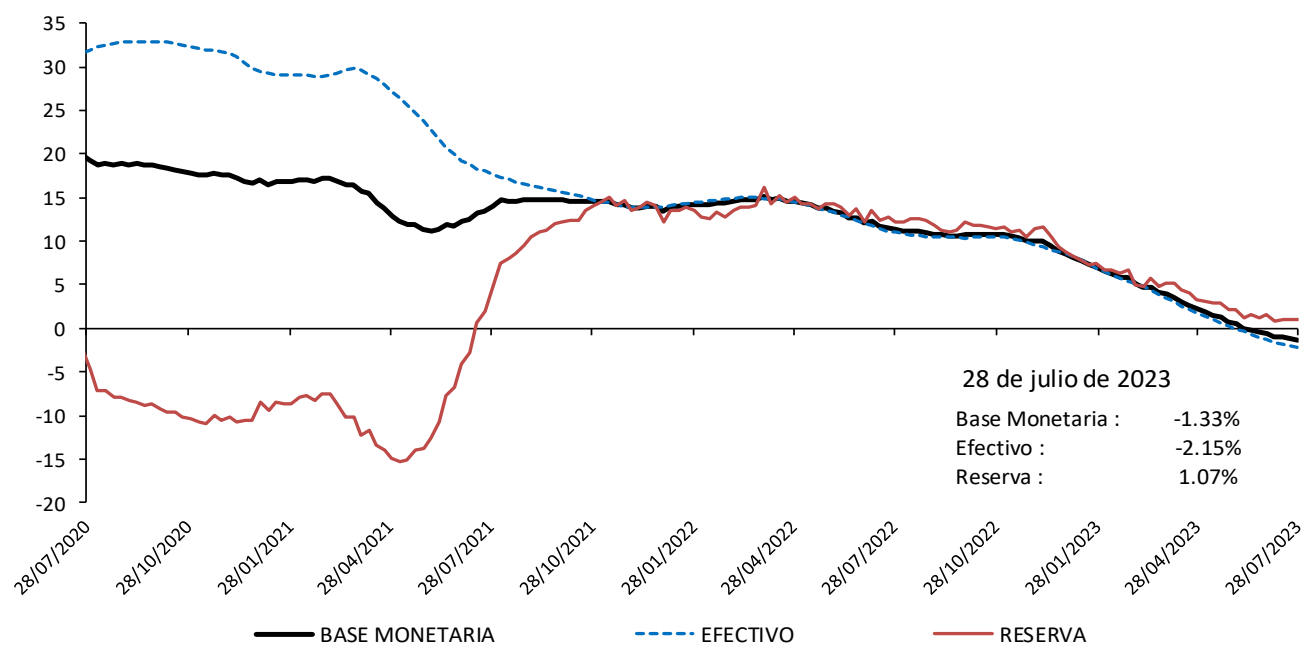

Información provisional

Fuente: Banco de la República, cálculos con información del Banco de la República y del Formato 281 de la Superintendencia Financiera de Colombia.

## Base monetaria factores de oferta

### Saldo de Repos\* y DRNCE\*\*

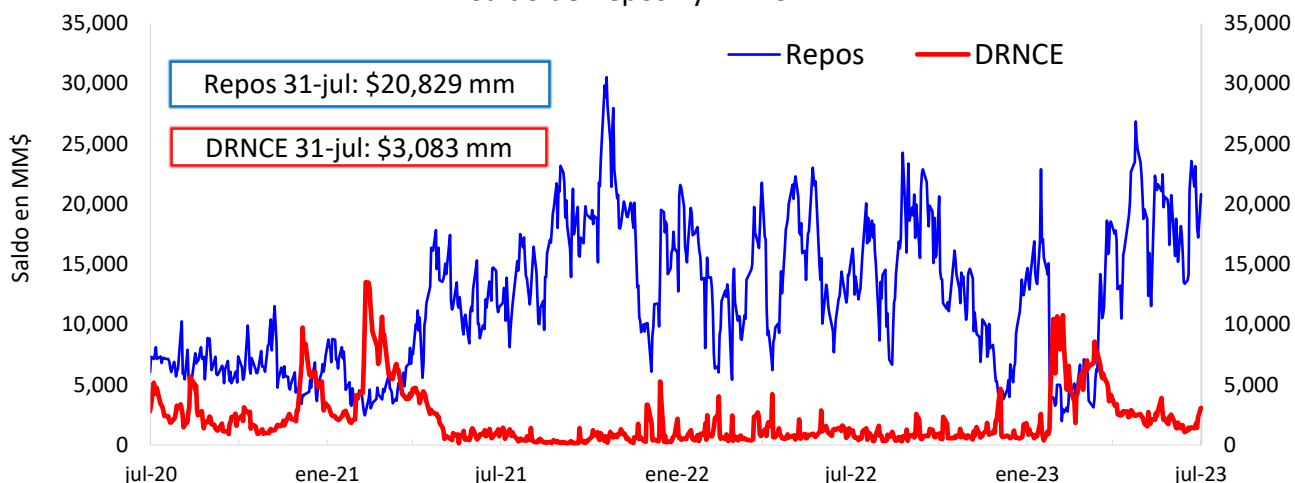

\* Los repos incluyen las operaciones de la ventanilla de expansión.

\*\* Depósitos Remunerados No Constitutivos de Encaje. Incluye las operaciones de contracción por ventanilla a 1 día.

### Saldo disponible de la TGN en el BR\*

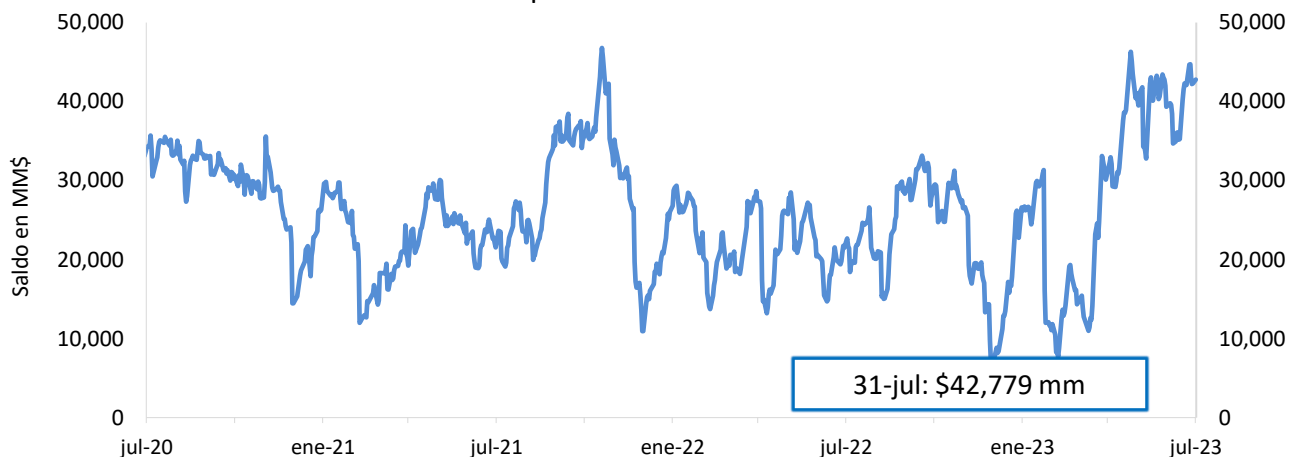

\*No incluye el saldo de los TES de Control Monetario.

\*Incluye los depósitos remunerados y los no remunerados de la TGN en el BR .

### Saldo de TES a precios de mercado en poder del BR

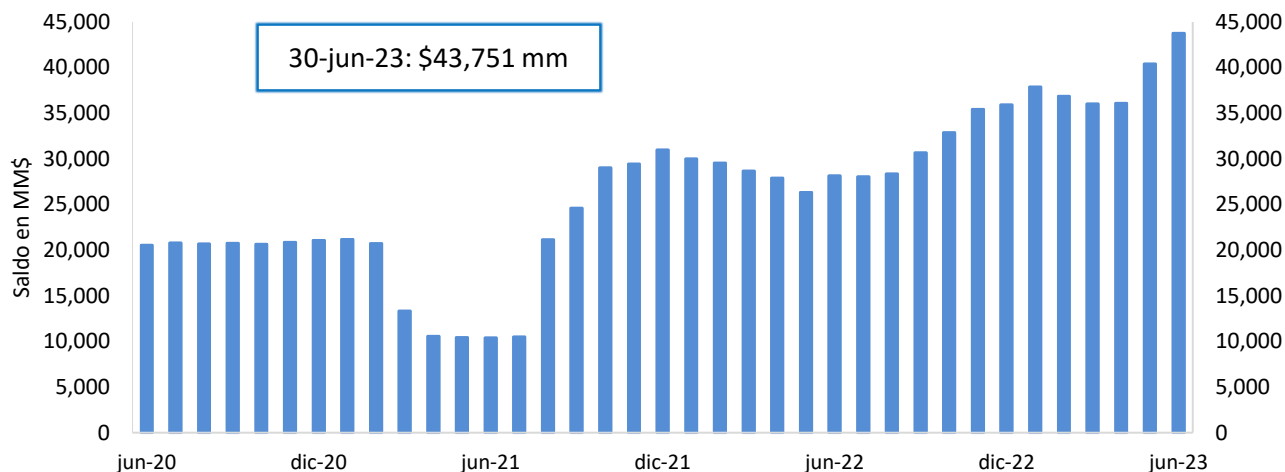

FUENTE: Banco de la República.



## 4. Depósitos y agregados monetarios

### Agregados monetarios

#### Oferta monetaria ampliada 1/

Miles de millones de pesos y porcentajes

Concepto	Saldo a julio 21 2023	VARIACIONES									
		SEMANAL		ULTIMAS 4 SEM		ULTIMAS 13 SEM		CORRIDO AÑO		ANUAL	
		ABS	%	ABS	%	ABS	%	ABS	%	ABS	%
<b>OFERTA MONETARIA AMPLIADA- M3* (1+2)</b>	774,089	-6,398	-0.8	2,827	0.4	7,210	0.9	3,781	0.5	47,362	6.5
<b>1. Efectivo</b>	103,493	-591	-0.6	1,959	1.9	1,053	1.0	-12,671	-10.9	-2,422	-2.3
<b>2. Depósitos*</b>	670,597	-5,808	-0.9	868	0.1	6,157	0.9	16,453	2.5	49,784	8.0
2.1. Cuenta Corriente	64,392	-391	-0.6	-3,923	-5.7	-6,353	-9.0	-8,949	-12.2	-15,096	-19.0
2.2. Ahorros	265,075	-3,178	-1.2	-1,726	-0.6	3,484	1.3	-32,300	-10.9	-30,709	-10.4
2.3. CDT + Bonos*	317,167	1,562	0.5	5,959	1.9	14,327	4.7	57,438	22.1	95,653	43.2
2.3.1 CDT menor a 18 meses*	181,073	801	0.4	2,293	1.3	5,602	3.2	34,826	23.8	70,556	63.8
2.3.2 CDT mayor a 18 meses*	105,846	926	0.9	3,816	3.7	10,126	10.6	24,850	30.7	29,868	39.3
2.3.3 Bonos*	30,248	-165	-0.5	-150	-0.5	-1,401	-4.4	-2,238	-6.9	-4,772	-13.6
2.4. Depósitos fiduciarios (impuestos y otros conceptos)	14,929	-3,125	-17.3	560	3.9	-5,712	-27.7	4,881	48.6	460	3.2
2.5. Otros depósitos a la Vista	9,034	-676	-7.0	-3	0.0	410	4.8	-4,618	-33.8	-524	-5.5
2.6 Repos con el Sector Real	-	-	-	-	-	-	-	-	-	-	-
<b>3. CDT+ Bonos en poder del Banco de la República</b>	-	-	-	-	-	-	-	-196	-	-398	-
TOTAL DEPÓSITOS (2 + 3)**	670,597	-5,808	-0.9	868	0.1	6,157	0.9	16,256	2.5	49,385	7.9
<b>4. M1 (1 + 2.1)</b>	167,885	-981	-0.6	-1,964	-1.2	-5,299	-3.1	-21,621	-11.4	-17,518	-9.4
<b>5. M2 (2.2 + 2.3.1 + 2.3.2 + 4)</b>	719,878	-2,432	-0.3	2,420	0.3	13,912	2.0	5,756	0.8	52,197	7.8
<b>ITEM DE MEMORANDO</b>											
M1 + Ahorros	432,960	-4,160	-1.0	-3,689	-0.8	-1,816	-0.4	-53,920	-11.1	-48,227	-10.0
Depósitos en poder del público sin fiduciarios*	655,668	-2,683	-0.4	307	0.0	11,868	1.8	11,571	1.8	49,323	8.1
M3 sin fiduciarios*	759,160	-3,273	-0.4	2,267	0.3	12,922	1.7	-1,100	-0.1	46,902	6.6
	<b>Variaciones anualizadas</b>	<b>Semanal</b>		<b>Últimas 4 semanas</b>		<b>Últimas 13 semanas</b>					
	M3*	-34.8		4.9		3.8					
	Efectivo	-25.6		28.2		4.2					
	Depósitos*	-36.1		1.7		3.8					
	M1	-26.1		-14.0		-11.7					
	M1 + Ahorros	-39.2		-10.4		-1.7					
	Dep. sin Fiduciarios*	-19.1		0.6		7.6					
	M3 sin Fiduciarios*	-20.0		4.0		7.1					

1/ Incluye FDN a partir del corte del 2 de octubre de 2020, tras la emisión de bonos por parte de dicha entidad dirigida al público en general. No contiene los CDT emitidos por Findeter en el marco del Decreto 581 y la Resolución 1357 de 2020 del MHCP.

\* A partir de las estadísticas con corte a ago 28 /2020 se excluyeron los CDT y los bonos en poder del Banco de la República, y se reprocesó la serie desde mar 27/2020 hasta la fecha.

\*\*Incluye los CDTs y bonos en poder del Banco de la República

Fuente: Banco de la República. Cálculos con información de la Superintendencia Financiera de Colombia.

## M3, Depósitos, M1+Ahorro y Efectivo

Variaciones anuales (%) de datos semanales

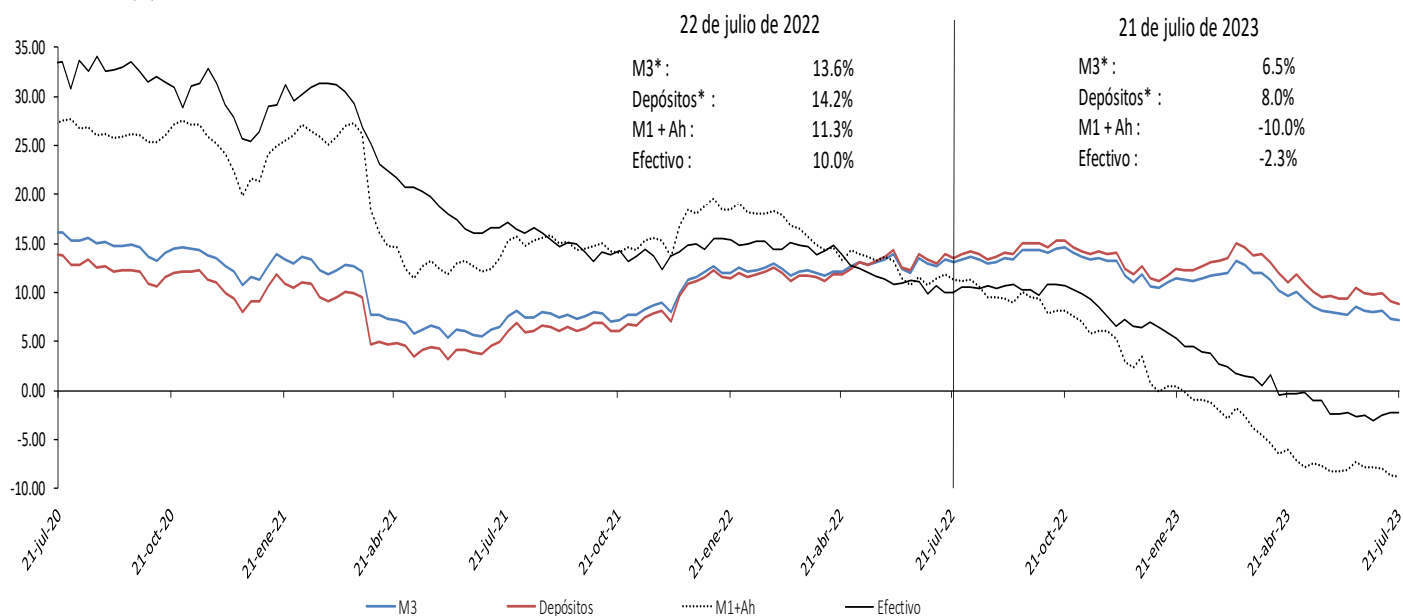

Incluye FDN a partir del corte del 2 de octubre de 2020, tras la emisión de bonos por parte de dicha entidad dirigida al público en general. No contiene los CDT emitidos por Findeter en el marco del Decreto 581 y la Resolución 1357 de 2020 del MHCP.

\* A partir de las estadísticas con corte a ago 28 /2020 se excluyeron los CDT y los bonos en poder del Banco de la República, y se reprocesó la serie desde mar 27/2020 hasta la fecha.

Fuente: Banco de la República. Cálculos con información de la Superintendencia Financiera de Colombia.

## M3, Depósitos, M1+Ahorro y Efectivo serie desestacionalizada\*

Variaciones anualizadas últimas 13 semanas

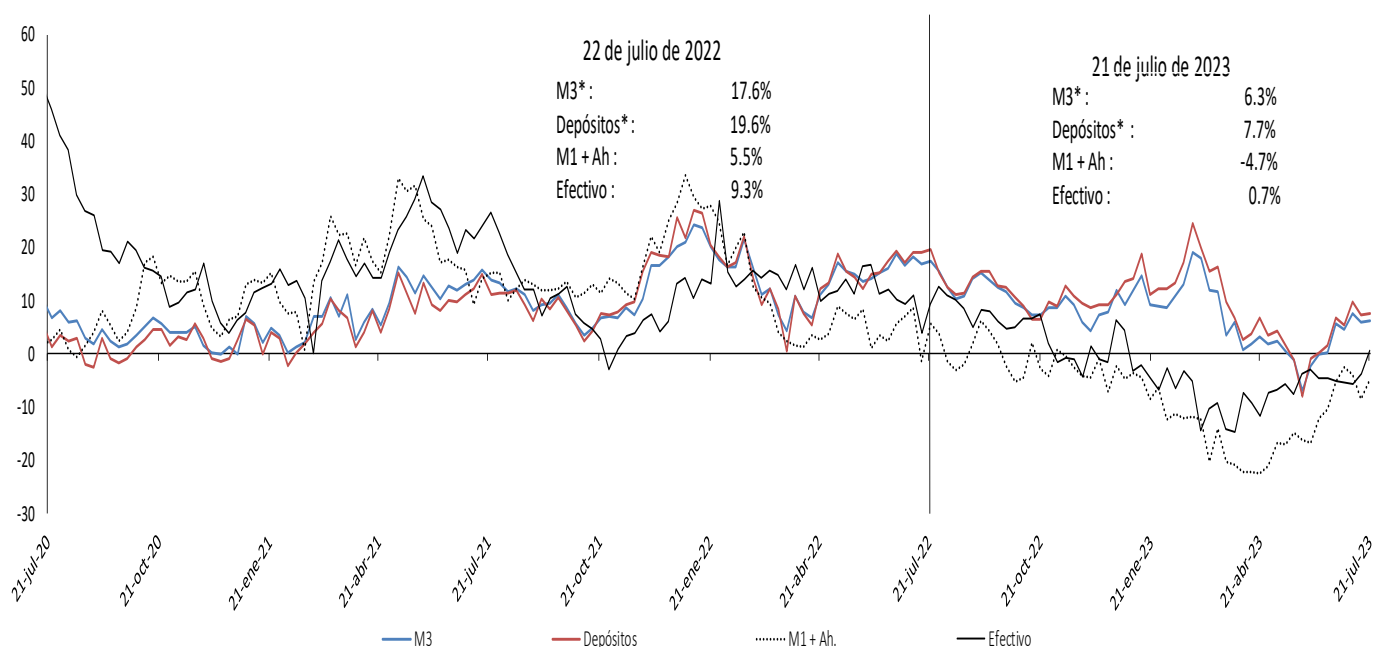

Incluye FDN a partir del corte del 2 de octubre de 2020, tras la emisión de bonos por parte de dicha entidad dirigida al público en general. No contiene los CDT emitidos por Findeter en el marco del Decreto 581 y la Resolución 1357 de 2020 del MHCP.

\* A partir de las estadísticas con corte a ago 28 /2020 se excluyeron los CDT y los bonos en poder del Banco de la República, y se reprocesó la serie desde mar 27/2020 hasta la fecha.

Fuente: Banco de la República. Cálculos con información de la Superintendencia Financiera de Colombia.

\* Desestacionalización a partir de la descomposición por el método STL.

## Variación anual real de los agregados monetarios

### Variación % real anual del efectivo y M3 \*\*

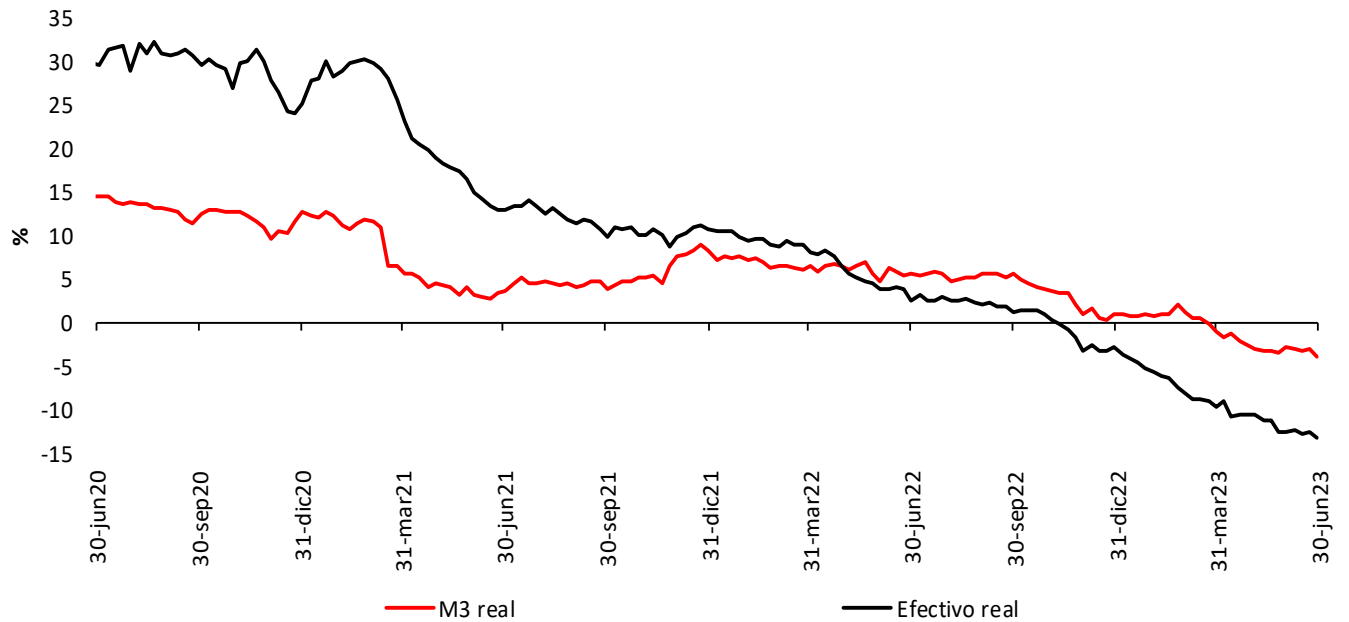

### Variación % real anual de los depósitos\*\* y sus componentes

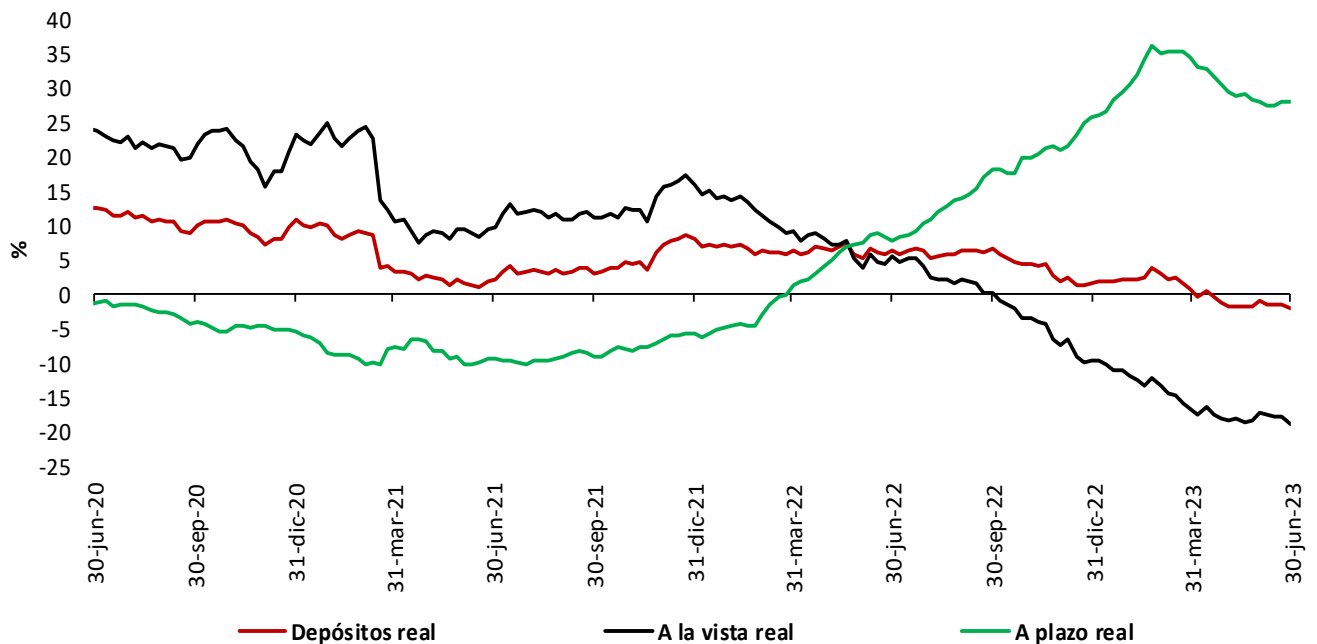

\* IPC sin alimentos. Información provisional.

\*\*A partir de la publicación con corte sep 25/2020 se reprocesó la serie, incorporando los cambios en la canasta del IPC sin alimentos utilizada por el BR desde octubre /2020

\*\*No incluye CDT y bonos en poder del Banco de la República.

Fuentes: Banco de la República y Formato 281 de la Superintendencia Financiera de Colombia.

## 5. Cartera

### Cartera de los establecimientos de crédito

#### Cartera bruta de los establecimientos de crédito\*

(Miles de millones de pesos y porcentajes)

Moneda		Saldo a julio 21 2023	Participación %	Variaciones										
				Semanal		Últimas 4 semanas		Últimas 13 semanas		Año corrido		Anual		
				Absoluta	%	Absoluta	%	Absoluta	%	Absoluta	%	Absoluta	%	
Legal	<b>Cartera ajustada</b>	<b>647,589</b>	<b>100.0</b>	<b>454</b>	<b>0.1</b>	<b>1,188</b>	<b>0.2</b>	<b>10,658</b>	<b>1.7</b>	<b>16,802</b>	<b>2.7</b>	<b>51,988</b>	<b>8.7</b>	
	Comercial 1/	320,036	49.4	215	0.1	1,912	0.6	10,275	3.3	15,503	5.1	32,313	11.2	
	Consumo	210,139	32.4	175	0.1	-1,188	-0.6	-1,586	-0.7	-2,427	-1.1	9,101	4.5	
	Adquisición de vivienda ajustada 2/	99,687	15.4	41	0.0	390	0.4	1,484	1.5	2,683	2.8	8,309	9.1	
	Microcrédito 4/	17,726	2.7	23	0.1	74	0.4	485	2.8	1,044	6.3	2,265	14.6	
	<b>Memo Item</b>													
	Adquisición de vivienda	97,413	15.1	41	0.0	421	0.4	1,574	1.6	2,866	3.0	8,756	9.9	
	<b>Variaciones Anualizadas</b>			<b>Semanal</b>		<b>Últimas 4 semanas</b>		<b>Últimas 13 semanas</b>		<b>Año Corrido</b>				
	<b>Total cart. ajustada m/l</b>				<b>3.7</b>		<b>2.4</b>		<b>6.9</b>		<b>4.8</b>			
	Comercial				3.6		8.1		13.9		9.3			
Consumo				4.4		-7.1		-3.0		-2.0				
Adquisición de vivienda				2.2		5.2		6.2		5.0				
Microcredito				7.0		5.6		11.7		11.5				
Extranjera	Total cartera en M. E.	16,639		-693	-4.0	-1,507	-8.3	-3,624	-17.9	-5,330	-24.3	-2,178	-11.6	
	Total cartera en M. E. Mill. US\$	4,190		-49	-1.2	-163	-3.7	-290	-6.5	-377	-8.3	-64	-1.5	
	<b>Variaciones Anualizadas m/e</b>			<b>Semanal</b>		<b>Últimas 4 semanas</b>		<b>Últimas 13 semanas</b>		<b>Año Corrido</b>				
	Expresada en pesos				-88.0		-67.6		-54.5		-39.2			
Expresada en dólares				-45.2		-39.1		-23.5		-14.3				
Total	<b>Cartera total ajustada</b>	<b>664,228</b>	<b>100.0</b>	<b>-239</b>	<b>0.0</b>	<b>-319</b>	<b>0.0</b>	<b>7,033</b>	<b>1.1</b>	<b>11,472</b>	<b>1.8</b>	<b>49,811</b>	<b>8.1</b>	
	Comercial	335,934	50.6	-464	-0.1	410	0.1	6,675	2.0	10,298	3.2	30,246	9.9	
	Consumo	210,881	31.7	161	0.1	-1,192	-0.6	-1,611	-0.8	-2,553	-1.2	8,990	4.5	
	Adquisición de vivienda ajustada 2/	99,687	15.0	41	0.0	390	0.4	1,484	1.5	2,683	2.8	8,309	9.1	
	Microcrédito 4/	17,726	2.7	23	0.1	74	0.4	485	2.8	1,044	6.3	2,265	14.6	
	<b>Variaciones Anualizadas</b>			<b>Semanal</b>		<b>Últimas 4 semanas</b>		<b>Últimas 13 semanas</b>		<b>Año Corrido</b>				
	<b>Total cart. ajustada m/t</b>				<b>-1.9</b>		<b>-0.6</b>		<b>4.4</b>		<b>3.2</b>			
	Comercial				-6.9		1.6		8.4		5.7			
	Consumo				4.1		-7.1		-3.0		-2.1			
	Adquisición de vivienda				2.2		5.2		6.2		5.0			
Microcredito				7.0		5.6		11.7		11.5				

#### Cartera neta M/T de los establecimientos de crédito\*

(Miles de millones de pesos y porcentajes)

<b>Total cartera neta ml ajustada 3/</b>	606,883		429	0.1	866	0.1	9,310	1.6	12,791	2.2	48,092	8.6
<b>Total cartera en M. E.</b>	16,626		-693	-4.0	-1,506	-8.3	-3,620	-17.9	-5,324	-24.3	-2,116	-11.3
<b>Cartera Neta Ajustada Moneda Total</b>	623,509		-264	0.0	-640	-0.1	5,690	0.9	7,467	1.2	45,976	8.0

\* No incluye la cartera de las entidades financieras especiales.

1/ Incluye ventas de cartera para manejo a través de derechos fiduciarios y ajustes por leasing operativo

2/ Incluye ajuste por titularización de adquisición de vivienda

3/ A partir de las estadísticas con corte dic 4/2020 no se desagrega la cartera neta por modalidad debido a la inclusión en el formato 281 de la cuenta de provisión general (creada a partir de la C.E 022/2020 de la Superintendencia Financiera de Colombia).

4/ A partir de abril 07/2023 corresponde a la modalidad de "Créditos productivos" creada por el Decreto 455 de marzo 29/2023 del Ministerio de Hacienda.

Fuentes: Formato 281 de la Superintendencia Financiera de Colombia, Titularizadora Colombia y cálculos Banco de la República.

## Cartera bruta en moneda legal por modalidad de crédito

Variaciones anuales (%) de datos semanales

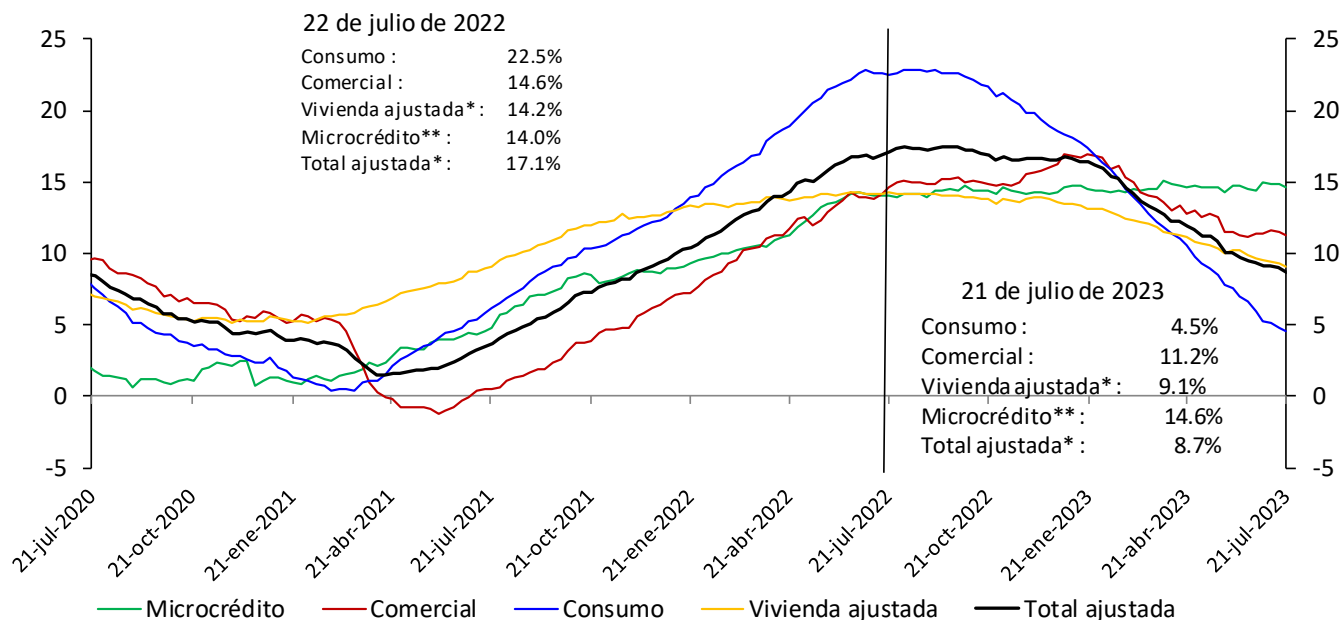

\*Incluye ajuste por titularización de cartera de vivienda.

\*\*A partir de abril 07/2023 corresponde a la modalidad de “Créditos productivos” creada por el Decreto 455 de marzo 29/2023 del Ministerio de Hacienda.

No incluye la cartera de las entidades financieras especiales.

Fuentes: Banco de la República y Formato 281 de la Superintendencia Financiera de Colombia.

## Cartera bruta desestacionalizada en moneda legal por modalidad de crédito

Variaciones anualizadas últimas 13 semanas (%)

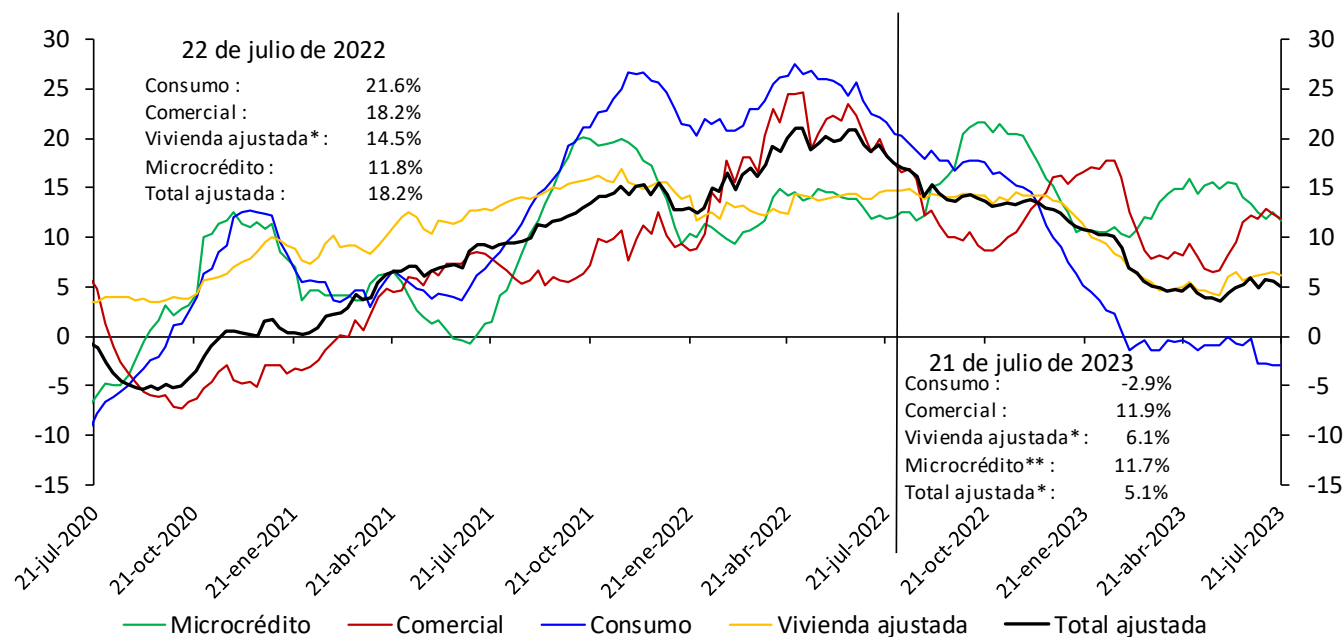

\*Incluye ajuste por titularización de cartera de vivienda.

\*\*A partir de abril 07/2023 corresponde a la modalidad de “Créditos productivos” creada por el Decreto 455 de marzo 29/2023 del Ministerio de Hacienda.

No incluye la cartera de las entidades financieras especiales.

Fuentes: Banco de la República y Formato 281 de la Superintendencia Financiera de Colombia.

\* Desestacionalización a partir de la descomposición por el método STL

## Cartera moneda extranjera en dólares (%)

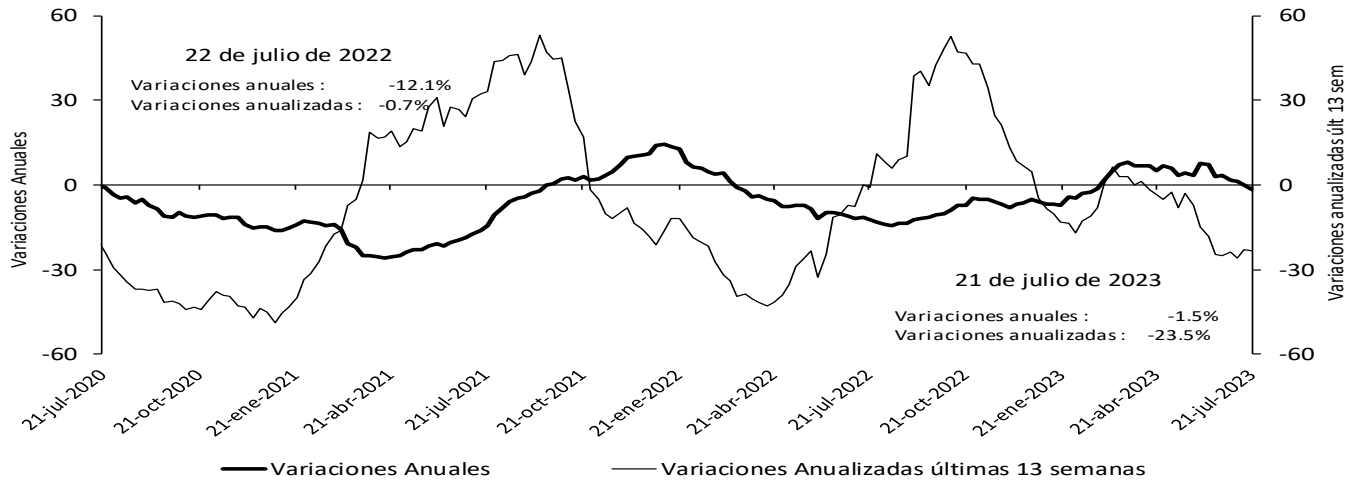

No incluye la cartera de las entidades financieras especiales.

Fuentes: Banco de la República y Formato 281 de la Superintendencia Financiera de Colombia.

## Bonos emitidos por el sector real

Saldo y variación (%) anual

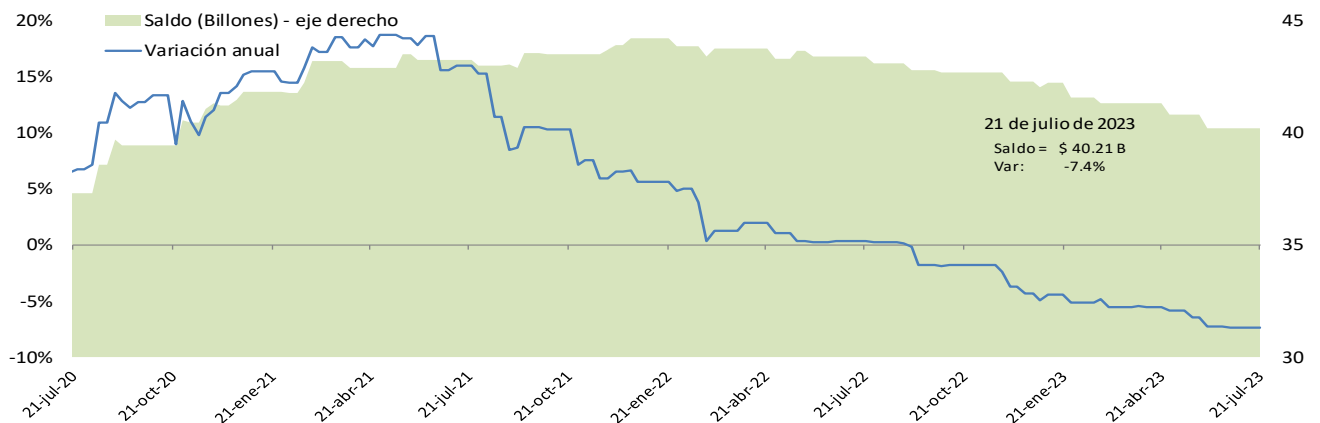

\*No incluye emisiones de bonos de extranjeros en el mercado local, TES u otros títulos de deuda pública emitidos por el gobierno nacional.

Fuente: Banco de la República, cálculos con información de la Bolsa de Valores de Colombia.

## Cartera comercial de los establecimientos de crédito en ml\* + saldo de bonos emitidos por el sector real

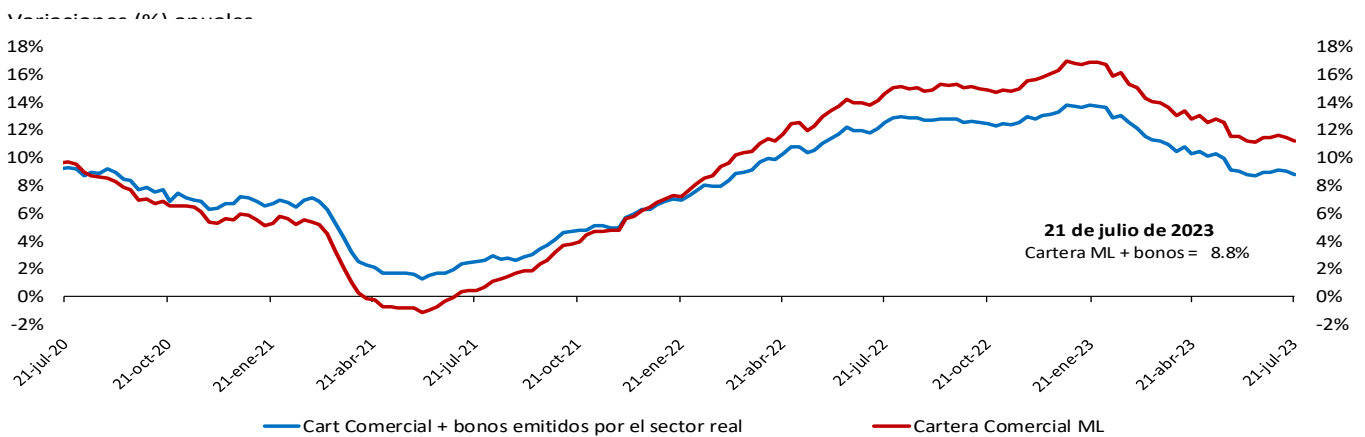

\*No incluye la cartera de las entidades financieras especiales.

Fuente: Banco de la República, cálculos con información del formato 281 de la Superintendencia financiera de Colombia y la Bolsa de Valores de Colombia.

## Variación anual real de la cartera

### Variación % anual real\* de la cartera bruta\*\* en moneda nacional y por modalidades

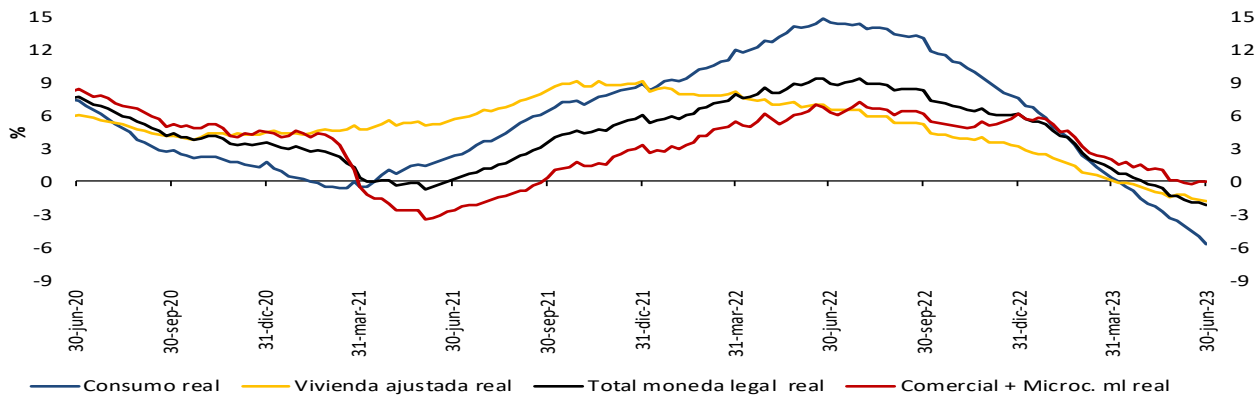

### Variación % anual real (R)\* de la cartera bruta\*\* en moneda nacional y total

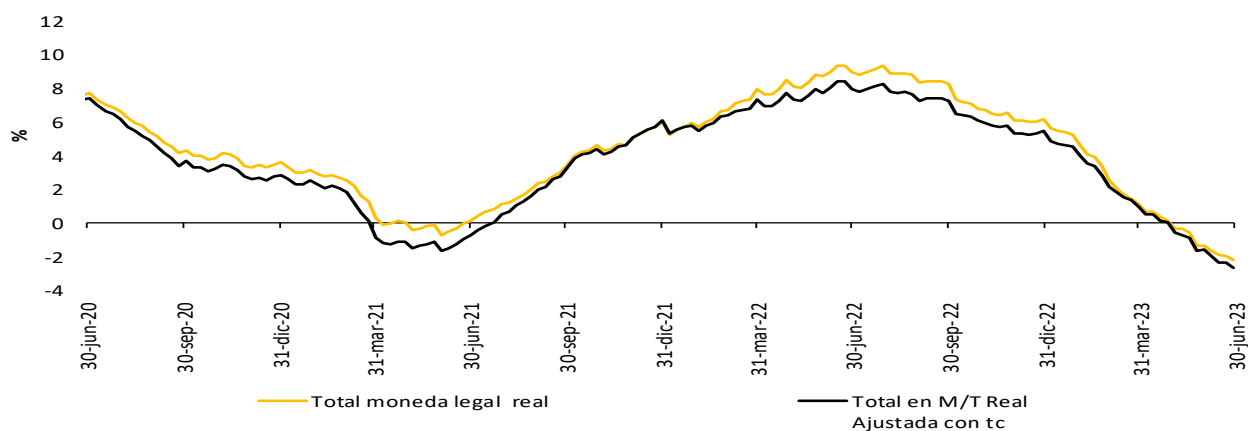

### Variación % anual real del M3\*\* y la cartera bruta en ml

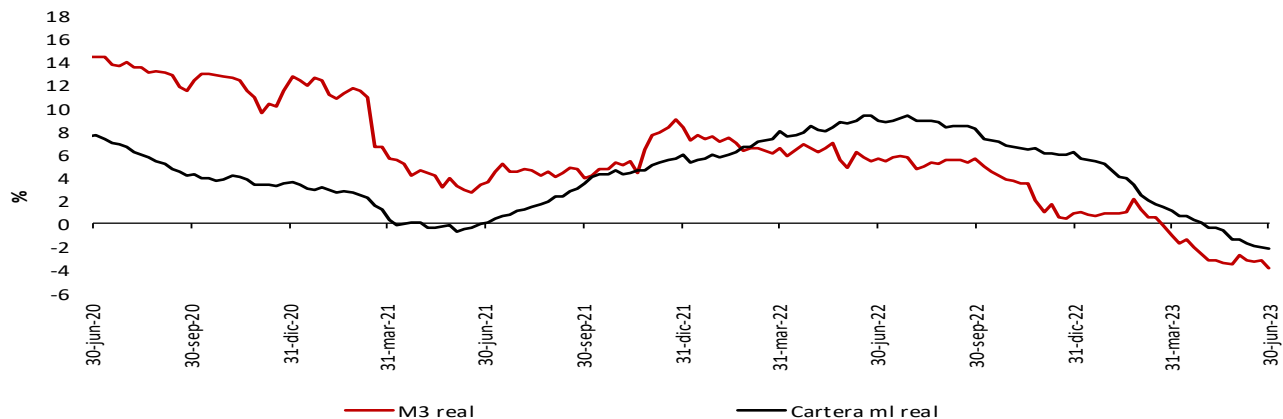

\* IPCs in alimentos. Información provisional.

\*\* A partir de la publicación con corte sep 25/2020 se reprocesó la serie, incorporando los cambios en la canasta del IPC sin alimentos utilizada por el BR desde octubre /2020

La cartera en moneda extranjera se ajustó por tasa de cambio.

\*\* No incluye la cartera de las entidades financieras especiales (EFE)

Fuentes: Banco de la República y Formato 281 de la Superintendencia Financiera de Colombia.

A partir del 07 de abril de 2023 la información de microcrédito corresponde a la modalidad de "Créditos productivos" creada por el Decreto 455 del 29 de marzo de 2023 del Ministerio de Hacienda.

## 6. Inversiones

### a. Inversiones de los establecimientos de crédito

#### Inversiones netas de los establecimientos de crédito

(Miles de millones de pesos y porcentajes)

(Miles de millones de pesos)	Saldo a julio 21 2023	VARIACIONES									
		SEMANAL		ÚLTIMAS 4 SEMANAS		ÚLTIMAS 13 SEMANAS		AÑO CORRIDO		ANUAL	
		ABS	%	ABS	%	ABS	%	ABS	%	ABS	%
A. Moneda Legal	150,913	921	0.6	1,626	1.1	3,995	2.7	5,982	4.1	14,219	10.4
B. Moneda Extranjera	39,879	-405	-1.0	-2,374	-5.6	-5,444	-12.0	-400	-1.0	-1,115	-2.7
C. TOTAL (A+B=C)	190,792	516	0.3	-748	-0.4	-1,449	-0.8	5,582	3.0	13,104	7.4
<b>ITEM DE MEMORANDO</b>											
Moneda Extranjera - En millones US\$ 2/	10,042	191	1.9	-94	-0.9	23	0.2	1,668	19.9	775	8.4
TASA REPRESENTATIVA DE MERCADO	3,971	-118	-2.9	-198	-4.7	-552	-12.2	-839	-17.4	-452	-10.2

#### Inversiones de los Establecimientos de Crédito en ML 1/

(Miles de millones de pesos)	Saldo a julio 21 2023	VARIACIONES									
		SEMANAL		ÚLTIMAS 4 SEMANAS		ÚLTIMAS 13 SEMANAS		AÑO CORRIDO		ANUAL	
		ABS	%	ABS	%	ABS	%	ABS	%	ABS	%
<b>INVERSIONES NETAS</b>	<b>150,913</b>	<b>921</b>	<b>0.6</b>	<b>1,626</b>	<b>1.1</b>	<b>3,995</b>	<b>2.7</b>	<b>5,982</b>	<b>4.1</b>	<b>14,219</b>	<b>10.4</b>
<b>A. Establecimientos de crédito</b>	<b>151,172</b>	<b>922</b>	<b>0.6</b>	<b>1,730</b>	<b>1.2</b>	<b>4,099</b>	<b>2.8</b>	<b>6,084</b>	<b>4.2</b>	<b>14,315</b>	<b>10.5</b>
<b>Inversiones Brutas</b>	<b>151,172</b>	<b>922</b>	<b>0.6</b>	<b>1,730</b>	<b>1.2</b>	<b>4,099</b>	<b>2.8</b>	<b>6,084</b>	<b>4.2</b>	<b>14,315</b>	<b>10.5</b>
<b>a) Títulos de deuda:</b>	<b>102,932</b>	<b>886</b>	<b>0.9</b>	<b>2,034</b>	<b>2.0</b>	<b>2,744</b>	<b>2.7</b>	<b>3,873</b>	<b>3.9</b>	<b>7,383</b>	<b>7.7</b>
Título de Tesorería - TES	67,060	877	1.3	1,882	2.9	2,475	3.8	2,047	3.1	2,267	3.5
Otros Títulos de deuda pública	17,769	-294	-1.6	147	0.8	-1,007	-5.4	-832	-4.5	2,028	12.9
Otros emisores Nacionales	18,101	303	1.7	6	0.0	1,275	7.6	2,658	17.2	3,087	20.6
Emisores Extranjeros	2	0	0.3	0	1.2	0	1.9	0	5.3	0	7.1
<b>b) Instrumentos de patrimonio</b>	<b>7,036</b>	<b>28</b>	<b>0.4</b>	<b>-73</b>	<b>-1.0</b>	<b>111</b>	<b>1.6</b>	<b>422</b>	<b>6.4</b>	<b>900</b>	<b>14.7</b>
<b>c) Otras inversiones 2/</b>	<b>41,204</b>	<b>8</b>	<b>0.0</b>	<b>-231</b>	<b>-0.6</b>	<b>1,243</b>	<b>3.1</b>	<b>1,789</b>	<b>4.5</b>	<b>6,033</b>	<b>17.2</b>
<b>Deterioro</b>	<b>259</b>	<b>1</b>	<b>0.3</b>	<b>104</b>	<b>67.1</b>	<b>104</b>	<b>67.2</b>	<b>102</b>	<b>65.2</b>	<b>96</b>	<b>59.3</b>

#### Inversiones de los Establecimientos de Crédito en ME 1/

(Miles de millones de pesos)	Saldo a julio 21 2023	VARIACIONES									
		SEMANAL		ÚLTIMAS 4 SEMANAS		ÚLTIMAS 13 SEMANAS		AÑO CORRIDO		ANUAL	
		ABS	%	ABS	%	ABS	%	ABS	%	ABS	%
<b>INVERSIONES NETAS</b>	<b>39,879</b>	<b>-405</b>	<b>-1.0</b>	<b>-2,374</b>	<b>-5.6</b>	<b>-5,444</b>	<b>-12.0</b>	<b>-400</b>	<b>-1.0</b>	<b>-1,115</b>	<b>-2.7</b>
<b>A. Establecimientos de crédito</b>	<b>39,963</b>	<b>-405</b>	<b>-1.0</b>	<b>-2,374</b>	<b>-5.6</b>	<b>-5,443</b>	<b>-12.0</b>	<b>-400</b>	<b>-1.0</b>	<b>-1,114</b>	<b>-2.7</b>
<b>Inversiones Brutas</b>	<b>39,963</b>	<b>-405</b>	<b>-1.0</b>	<b>-2,374</b>	<b>-5.6</b>	<b>-5,443</b>	<b>-12.0</b>	<b>-400</b>	<b>-1.0</b>	<b>-1,114</b>	<b>-2.7</b>
<b>a) Títulos de deuda:</b>	<b>7,227</b>	<b>-268</b>	<b>-3.6</b>	<b>304</b>	<b>4.4</b>	<b>-2,227</b>	<b>-23.6</b>	<b>2,798</b>	<b>63.2</b>	<b>1,280</b>	<b>21.5</b>
Título de Tesorería - TES	0	0	--	0	--	0	--	0	--	0	--
Otros Títulos de deuda pública	3,016	-68	-2.2	-6	-0.2	-97	-3.1	1,014	50.6	1,080	55.8
Otros emisores Nacionales	339	-19	-5.2	98	40.6	88	35.0	94	38.6	-4	-1.1
Emisores Extranjeros	3,871	-181	-4.5	211	5.8	-2,218	-36.4	1,689	77.4	204	5.6
<b>b) Instrumentos de patrimonio</b>	<b>65</b>	<b>-2</b>	<b>-2.6</b>	<b>2</b>	<b>2.9</b>	<b>-1</b>	<b>-1.7</b>	<b>3</b>	<b>4.2</b>	<b>14</b>	<b>27.2</b>
<b>c) Otras inversiones 2/</b>	<b>32,672</b>	<b>-135</b>	<b>-0.4</b>	<b>-2,679</b>	<b>-7.6</b>	<b>-3,215</b>	<b>-9.0</b>	<b>-3,200</b>	<b>-8.9</b>	<b>-2,408</b>	<b>-6.9</b>
<b>Deterioro</b>	<b>84</b>	<b>0</b>	<b>---</b>	<b>0</b>	<b>---</b>	<b>0</b>	<b>---</b>	<b>0</b>	<b>---</b>	<b>0</b>	<b>---</b>

1/ Incluye FDN, a partir de octubre 2 de 2020

2/ Incluye inversiones en subsidiarias y filiales, en asociadas, en negocios y operaciones conjuntas y en derechos fiduciarios. Incluye ajustes por reclasificación entre monedas nacional y extranjera.

Fuentes: Formato 281 de la Superintendencia Financiera de Colombia y cálculos Banco de la República.



## 8. Activos externos

### a. Reservas Internacionales

(Millones de dólares)	2022	2023		
Concepto <sup>1/</sup>	Acum Año dic 30	Acum Año jun 30	Acum Año** jul 28	Acum mes** jul 28
<b>SALDO</b>				
I. Reservas Internacionales Brutas *	57,290	57,866	58,074	
II. Pasivos de Corto Plazo	21	27	27	
III. Reservas Internacionales Netas (I-II) *	57,269	57,839	58,047	
<b>VARIACIÓN</b>				
I. Reservas Internacionales Brutas	-1,298	576	784	208
Pasivos de Corto Plazo	12	7	6	-1
II. Reservas Internacionales Netas	-1,310	570	778	209
Causaciones, Valuaciones y Provisiones (deterioro)	-1,379	580	819	239
Pasivos con Residentes	1	-1	1	3
Opciones call por ejercer	0	0	0	0
<b>MEMO - ITEM</b>				
Saldo Reservas internacionales brutas sin FLAR *	56,721	57,296	57,504	
Saldo Causaciones, Valuaciones y Provisiones (deterioro)	-1,503	-923	-684	
Saldo Pasivos con Residentes	1	0	3	
Saldo Opciones call por ejercer	0	0	0	

\* Para efectos de reporte al FMI se excluyen los aportes al Fondo Latinoamericano de Reservas FLAR del saldo de reservas internacionales, sin embargo, en la información contable del Banco de la República los aportes al FLAR continúan formando parte de los activos de reservas.

1/ A partir del 4 de junio de 2019 los recursos en dólares del Gobierno en el Banco de la República se registran en cuentas diferentes a las de las reservas internacionales, y a partir del 17 de diciembre de 2019, la totalidad de los recursos en moneda extranjera del Gobierno en el Banco de la República se contabilizan por fuera del balance del Banco, por tanto no hacen parte de las reservas internacionales.

\*\* Cifras provisionales

Fuente: Banco de la República.

## 9. Endeudamiento externo de los establecimientos de crédito

### a. Endeudamiento externo de los establecimientos de crédito – Saldo por plazos

(Millones de dólares y porcentajes)

	SALDO 21-jul-23	VARIACIONES					
		SEMANAL		AÑO CORRIDO		ANUAL	
		ABS.	%	ABS.	%	ABS.	%
<b>I. TOTAL</b>	<b>16,858</b>	<b>98</b>	<b>1</b>	<b>(838)</b>	<b>(5)</b>	<b>(382)</b>	<b>(2)</b>
A. CORTO PLAZO	4,713	69	1	(666)	(12)	(877)	(16)
B. LARGO PLAZO	12,145	30	0	(173)	(1)	495	4

1/ No incluye Banco de la República e ICETEX.

Nota: Los saldos de la última semana son preliminares y sujetos a revisión.

Fuente: Informes semanales de los establecimientos de crédito. Subgerencia de Política Monetaria e Información Económica del Banco de la República.

### Endeudamiento externo de los establecimientos de crédito – saldo por plazos

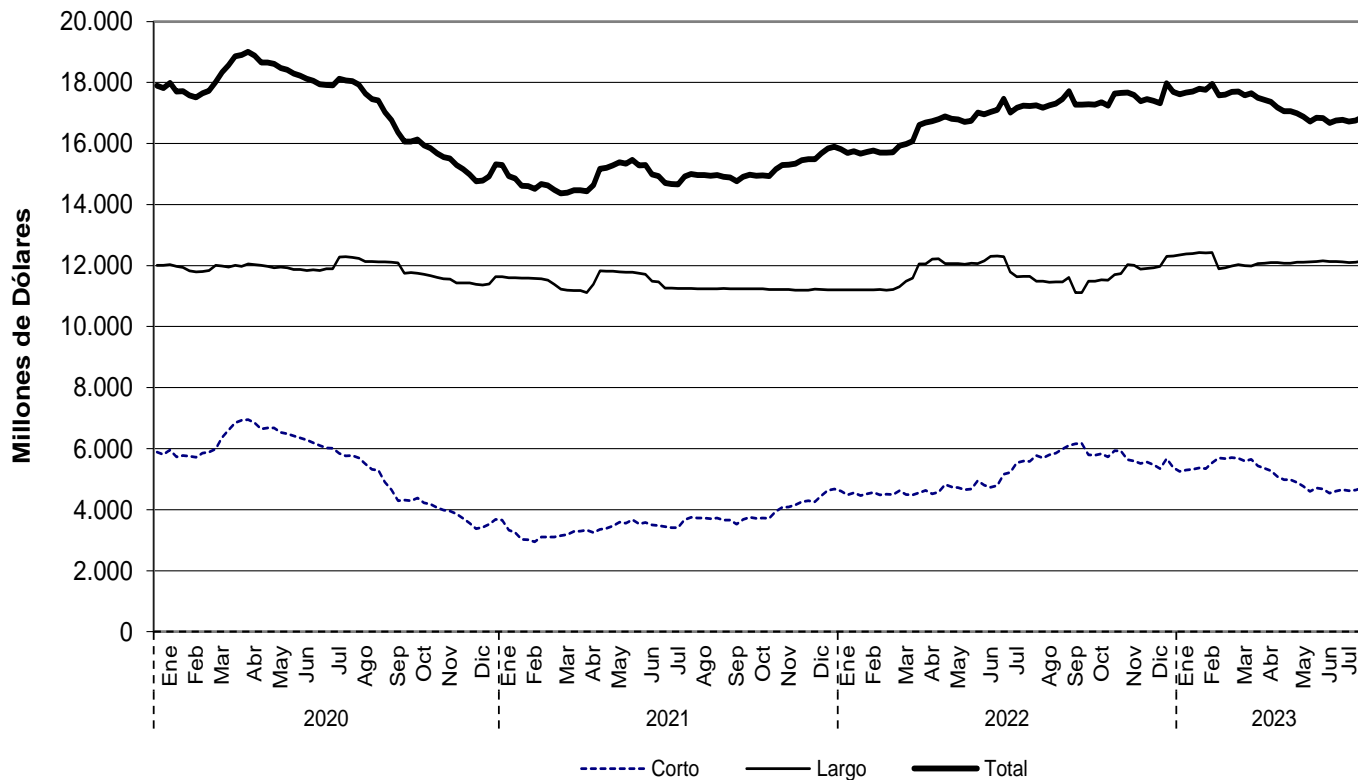

Fuente: Informes semanales de los establecimientos de crédito. Subgerencia de Política Monetaria e Información Económica del Banco de la República.

## **10. Mercados Financieros Internacionales**

### **a. Principales noticias de la semana**

Durante la semana, la percepción de riesgo medida a través del VIX disminuyó 0,3 puntos a 13,3. Por su parte, los precios del crudo aumentaron, impulsados por los recortes de la OPEP y el anuncio de una política contra cíclica por parte de China. La referencia Brent cerró en USD 85,0 y el WTI en USD 80,6, presentando incrementos de 4,8% y 4,6%, respectivamente.

#### **Estados Unidos**

- Las peticiones iniciales por subsidio de desempleo se ubicaron en 221 mil durante la última semana (esp: 235 mil; ant: 228 mil).
- El PIB trimestral anualizado para el segundo trimestre del año se ubicó en 2,40% (esp: 1,80% mil; ant: 2,00%).
- La Reserva Federal aumentó la tasa objetivo de los Fondos Federales en 25 pb a un rango entre 5,25% y 5,50%, en línea con lo esperado por el mercado.
- El PMI compuesto se ubicó en 52,0 durante julio (esp: 53,0; ant: 53,2).
- El indicador de confianza del consumidor (medido por el Conference Board) se ubicó en 117,0 en julio (esp: 112,0; ant: 110,1). Por su parte, la lectura final del indicador estimado por la U. de Michigan se ubicó en 71,6 (lectura ant: 72,6).
- El deflactor PCE se ubicó en junio en 3,0% a/a (esp: 3,0%; ant: 3,8% a/a). Por su parte, el deflactor PCE núcleo se ubicó en 4,1% (esp: 4,2%; ant: 4,6%).

#### **Asia**

- El Banco de Japón mantuvo sin cambios su tasa de política monetaria en -0,1%, en línea con lo proyectado por los analistas. Asimismo, el Banco mantuvo el rango de tolerancia del rendimiento objetivo (0%) de los JGB a 10 años en +/- 0,5%, pero comunicó que el control de la curva de rendimientos se llevará a cabo de una manera más flexible en lo que respecta a los límites de dicho rango, lo que en la práctica implica que el Banco comprará títulos ilimitados a diez años a una tasa de 1,0%, 50 pb por encima de la tasa a la que venía comprando títulos hasta ahora.
- En Japón, la inflación de Tokio se ubicó en 3,2% a/a en julio (esp: 2,9%; ant: 3,2%). Por su parte, la inflación núcleo se ubicó en 3,0% (esp: 2,9%; ant: 3,2%).
- En China, el PMI manufacturero se ubicó en 49,3 en julio (esp: 48,9; ant: 49,0). Por su parte, el PMI no manufacturero se ubicó en 51,5 (esp: 53,0; ant: 53,2).

#### **Europa**

- El Banco Central Europeo incrementó sus tasas de política monetaria en 25 pb, en línea con lo proyectado por los analistas. Así, los tipos de interés de las operaciones principales de refinanciación, de la facilidad marginal de crédito y de la facilidad de depósito aumentaron a 4,25%, 4,50% y 3,75%, respectivamente.
- En la eurozona, el PMI compuesto se ubicó en 48,9 para Julio (esp: 49,6; ant: 49,9).
- En el Reino Unido, el PMI compuesto se mostró en 50,7 para julio (esp: 52,3; ant: 52,8).

## América

- El Banco Central de Chile disminuyó su tasa de política monetaria en 100 pb a 10,25%, mientras que el mercado esperaba una disminución de 75 puntos.
- En Brasil, la inflación quincenal se ubicó en 3,19% a/a (esp: 3,24%; ant: 3,40%).
- En México, la inflación quincenal se mostró en 4,79% a/a (esp: 4,77%; ant: 4,93%). Por su parte, la inflación núcleo se ubicó en 6,76% (esp: 6,73%; ant: 6,86%).
- En Colombia, el indicador de confianza industrial se ubicó en -2,2 (ant: -4,2).
- En Colombia, el indicador de confianza comercial se ubicó en 17,8 (ant: 21,5).
- En México, el índice de actividad económica se ubicó en 4,31% a/a para mayo (esp: 3,50%; ant: 2,65%).
- En Chile, el IPP registró una variación de -9,5% a/a (ant: -9,0%).

### b. Tasas de interés de Bancos Centrales

	Tasa de interés vigente (%)			
	Actual (a) 28 de julio	Semana anterior 21 de julio	4 sem atrás 28 de junio	Un año atrás
Estados Unidos ↑	5.25 - 5.5	5 - 5.25	5 - 5.25	2.25 - 2.5
Zona Euro ↑	4.25	4	4.00	0.50
Japón =	-0.1	-0.1	-0.10	-0.10
Reino Unido	5.00	5.00	5.00	1.25
Canadá	5.00	5.00	4.75	2.50
Brasil	13.75	13.75	13.75	13.25
México	11.25	11.25	11.25	7.75
Colombia	13.25	13.25	13.25	7.50
Chile ↓	10.25	11.25	11.25	9.75
Argentina	97.00	97.00	97.00	52.00
Perú	7.75	7.75	7.75	6.00
Australia	4.10	4.10	4.10	1.35
Nueva Zelanda	5.50	5.5	5.50	2.50
Malasia	3.00	3.00	3.00	2.25
Sudáfrica	8.25	8.25	8.25	5.50
Turquía	17.50	17.50	15.00	14.00
India	6.50	6.50	6.50	4.90
Rusia	8.50	8.50	7.50	8.00
China	4.35	4.35	4.35	4.35
Suiza	1.50 - 1.75	1.25 - 1.50	1.25 - 1.50	-0.25 - 0.00
Indonesia =	5.75	5.75	5.75	3.50
Noruega	3.75	3.75	3.75	1.25

Fuente: Bloomberg.

### c. Inflación observada y sus expectativas

	Tasa actual y meta de inflación (%)			Encuesta de expectativas de inflación anual a diciembre del 2023			
	28 de julio			BLOOMBERG		BANCOS CENTRALES <sup>1</sup>	
	Inflación (b)	Tasa de interés real [(1+a)/(1+b)]-1	Meta de Inflación 2023	Fecha de la encuesta	Resultado (%)	Fecha realización de la encuesta	Resultado (%)
Estados Unidos (jun)	3.00	2.43	2.00	28/07/2023	4.05	-	-
Zona Euro (jul)	5.30	-1.00	<2	28/07/2023	5.40	jul-23	5.50
Japón (jun)	3.30	-3.29	2.00	28/07/2023	2.90	-	-
Reino Unido (jun)	7.90	-2.69	2.00	28/07/2023	7.50	jun-23	3.50
Canadá (jun)	2.80	2.14	1.00 - 3.00	28/07/2023	3.70	-	-
Brasil (jun)	3.16	10.27	2.25 - 5.25	28/07/2023	4.85	jul-23	4.84
México (jun)	5.06	5.89	3.00	28/07/2023	5.60	jun-23	4.70
Colombia (jun)	12.13	1.00	2.00 - 4.00	28/07/2023	11.60	jul-23	8.95
Chile (jun)	7.56	2.50	2.00 - 4.00	28/07/2023	7.85	jul-23	4.20
Argentina (jun)	115.60	-8.63	12.00 - 17.00	28/07/2023	116.40	jun-23	142.40
Perú (jun)	6.46	1.21	1.00 - 3.00	28/07/2023	6.60	jun-23	4.40
Australia (jun)	6.00	-1.79	2.00 - 3.00	28/07/2023	5.60	jun-23	5.17
Nueva Zelanda (jun)	6.00	-0.47	1.00 - 3.00	28/07/2023	5.30	jun-23	4.28
Malasia (jun)	2.40	0.59	-	28/07/2023	3.00	-	-
Sudáfrica (jun)	5.40	2.70	3.00 - 6.00	28/07/2023	5.90	jul-23	6.30
Turquía (jun)	38.21	-14.98	3.00 - 7.00	28/07/2023	45.50	jul-23	45.00
India (jun)	4.81	1.61	2.00 - 6.00	28/07/2023	-	-	-
Rusia (jun)	3.25	5.08	4.00	28/07/2023	5.35	-	-
China (jun)	0.00	4.35	3.00	28/07/2023	0.90	-	-
Irlanda (jun)	6.10	-1.74	<2	28/07/2023	5.30	-	-
Portugal (jul)	3.06	1.15	<2	28/07/2023	-	-	-
Grecia (jun)	1.76	2.45	<2	28/07/2023	-	-	-
Suiza (jun)	1.70	-1.92	<2	28/07/2023	-	-	-
Indonesia (jun)	3.52	2.15	2.50 - 4.50	28/07/2023	3.86	-	-
Noruega (jun)	6.40	-2.49	2.00	28/07/2023	5.50	-	-

Fuente: Bloomberg y páginas web de bancos centrales.

1\ Varias autoridades monetarias no hacen encuestas sobre expectativas de inflación.

### d. Principales tasas de los mercados monetarios internacionales

	Plazo	Tasa actual (%) (a) 28 de julio	Semana anterior (%) (b) 21 de julio	4 sem atrás (%)	30 de diciembre de 2022 (%)	Un año atrás (%)	Variación p.b. última semana (a-b)
FEDERAL FUND	1 Día	5.33	5.08	5.07	4.33	2.33	25.0
SOFR	1Día	5.30	5.05	5.06	4.30	2.28	25.0
SOFR	1 Mes	5.32	5.30	5.10	4.36	2.31	2.0
SOFR	3 Meses	5.37	5.35	5.24	4.59	2.58	2.1
ESTR	1 Día	3.40	3.40	3.40	1.89	-0.09	0.0
ESTR	1 Mes	3.41	3.41	3.20	1.55	-0.56	0.1
ESTR	3 Meses	3.23	3.19	3.06	1.18	-0.58	3.9

Fuente: Bloomberg.

Federal fund rate: Tasa interbancaria overnight a la cual los bancos miembros de sistema de la Reserva Federal de los Estados Unidos se prestan el exceso de reservas sin exigir garantía como contrapartida. SOFR: Tasa de interés que mide el costo del dinero en dólares americanos, calculada con base en operaciones de crédito garantizadas. ESTR: Tasa de interés de referencia que refleja los costes nocturnos de préstamos de los bancos dentro de la eurozona. El Banco Central Europeo (BCE) calcula y publica este tipo de interés.

### e. Indicadores de percepción de riesgo

#### Spread de deuda soberana\*

EMBI (Emerging Market Bond Index) <sup>1/</sup>	Spread actual (pb) (a) 28 de julio	Semana anterior (pb) (b) 21 de julio	4 sem atrás (pb) 28 de junio	30 de diciembre de 2022 (pb)	Un año atrás (pb)	Variación última semana (a-b)	Variación porcentual última semana (a/b)-1
Plus soberanos	363.2	371.3	385.9	375.4	454.0	-8	-2.2%
Colombia	318.0	328.0	373.0	369.0	414.0	-10	-3.0%
Argentina	1,962	2005.0	2076.0	2196.0	2519.0	-43	-2.1%
Brasil	201.0	215.0	234.0	258.0	315.0	-14	-6.5%
México	355.0	375.0	377.0	386.0	444.0	-20	-5.3%
Perú	169.0	173.0	178.0	194.0	226.0	-4	-2.3%
Venezuela	49,746	47560.0	41429.0	44840.0	41047.0	2186	4.6%
Turquía	377.0	407.0	469.0	427.0	758.0	-30	-7.4%
Sudáfrica	339.0	356.0	402.0	355.0	462.0	-17	-4.8%

Fuente: Bloomberg

EMBI plus: Emerging Markets Bond Index – Embi + - es un índice creado por JP Morgan que mide los retornos totales de los instrumentos de deuda externa de los países emergentes, incluyendo bonos Brady en dólares y en otras monedas, préstamos, Eurobonos e instrumentos de deuda local denominados en dólares. Este indicador está concentrado en instrumentos de las tres principales economías de Latinoamérica (Brasil, México y Argentina) con una ponderación de 68%, dejando el resto para los otros países latinoamericanos. Para el desarrollo de este informe, se considera el spread de dicho portafolio EMBI, sobre la curva cero cupón de los treasuries. EMBI plus país: Emerging Markets Bond Index (Embi +) calculado bajo los mismos criterios del EMBI PLUS considerando únicamente los títulos del respectivo país. Para el desarrollo de este informe, se considera el spread de dicho portafolio EMBI, sobre la curva cero cupón de los treasuries.

\*A partir del 01/10/2018 los tickers de Bloomberg de Colombia, México, Brasil, Argentina y Perú corresponden a ELI GCOL index, ELI GMXN index y ELI GBRL index, ELI GARL index y ELI GPER index, respectivamente.

### EMBI plus, EMBI Colombia, CDS, coeficientes de aversión al riesgo \*

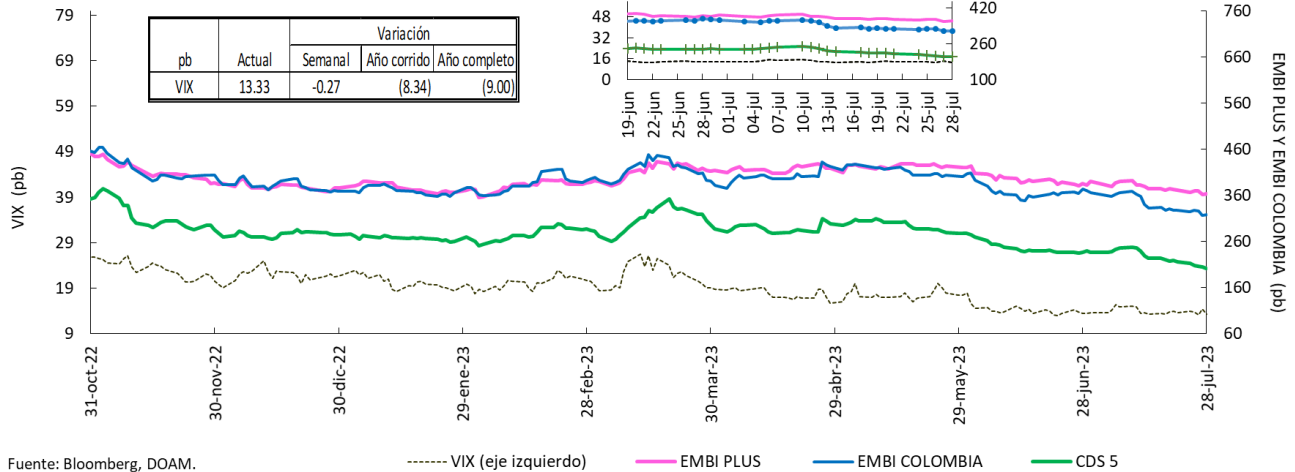

Fuente: Bloomberg, DOAM.  
 VIX: Índice de volatilidad del "Chicago Board Options Exchange SPX", que refleja la volatilidad implícita en las opciones sobre las acciones que componen el S&P 500. Se utiliza como un indicador que mide la aversión al riesgo de los inversionistas, la variación se presenta en términos absolutos. \*El ticker del EMBI Colombia corresponde a ELI GCOL Index.

### Credit Default Swap América Latina – 5 años

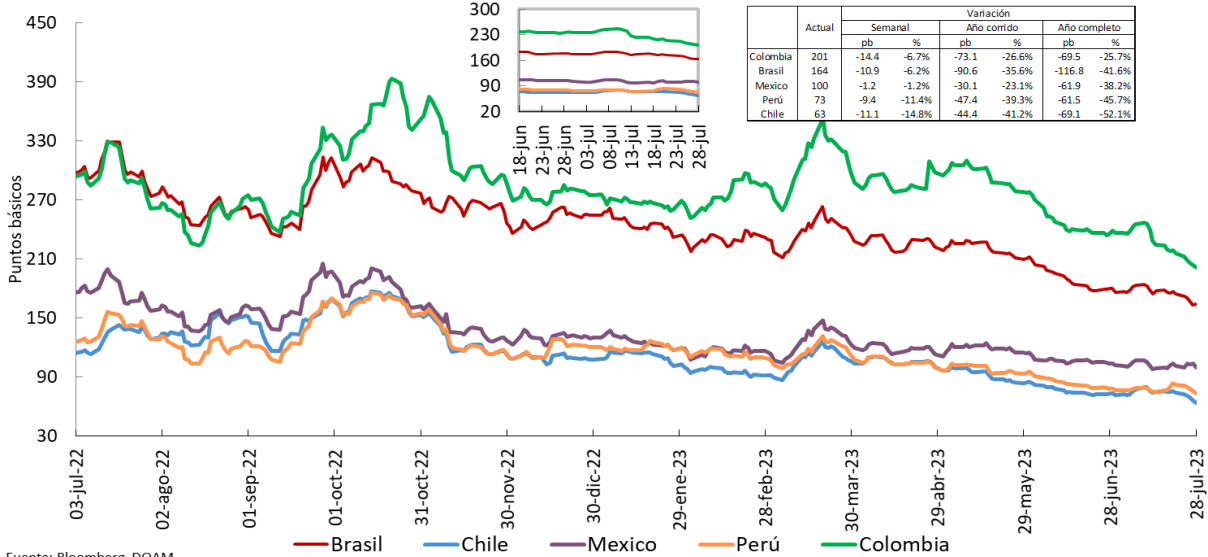

Fuente: Bloomberg, DOAM.  
 \*El ticker del EMBI de Colombia en Bloomberg corresponde a ELI GCOL index.  
 Un Credit Default Swap (CDS) es un instrumento financiero por medio del cual se negocia el riesgo crediticio de un bono. El tenedor paga una prima (puntos básicos sobre el valor nominal del bono) a la entidad que ofrece el CDS a cambio de que esta responda por un valor nominal en caso que el emisor haga default. La valoración de un CDS se hace en puntos básicos sobre el valor nominal del bono y tiene una relación directa con el nivel de aversión al riesgo de los inversionistas. Es decir, entre mas alta sea la probabilidad de default, mayor será el valor del CDS y viceversa.

### Credit Default Swap otros países – 5 años

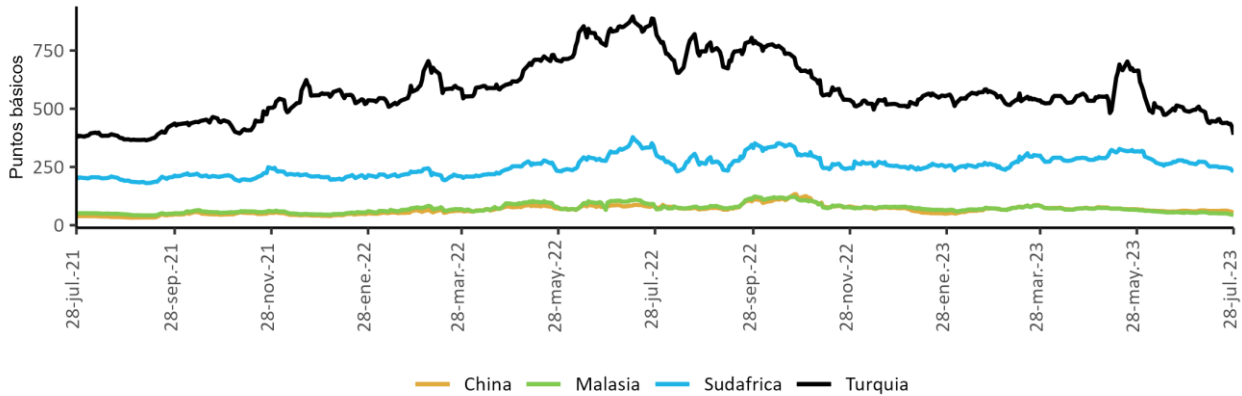

Fuente: Bloomberg, DOAM.

## f. Mercado de renta fija

### Bonos del tesoro americano

BONOS DEL TESORO AMERICANO <sup>1/</sup>	Tasa actual (%)	Semana anterior (%)	4 sem atrás (%)	30 de diciembre de 2022 (%)	Un año atrás (%)	Variación p.b. última semana (a-b)
	(a) 28 de julio	(b) 21 de julio				
0.25	5.41	5.40	5.32	4.34	2.33	0.78
0.50	5.48	5.47	5.45	4.76	2.83	0.70
2.00	4.88	4.84	4.71	4.43	2.87	3.5
5.00	4.18	4.09	3.97	4.01	2.70	8.4
10.00	3.95	3.84	3.71	3.88	2.68	11.4
30.00	4.01	3.90	3.81	3.97	3.03	11.0

Fuente: Bloomberg.

1/ Bonos genéricos de Bloomberg.

### Bonos del tesoro americano

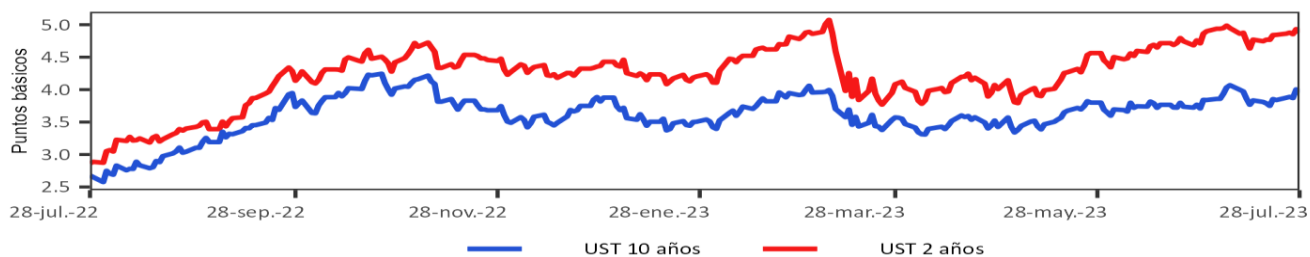

## g. Mercado de renta variable

País	Índices accionarios	Nivel actual 28 de julio	Variación			
			Semanal 21 de julio	4 sem atrás 28 de junio	30 de diciembre de 2022	Un año atrás
EE UU	DOW JONES	35,459	0.7%	4.7%	7.0%	9.0%
EE UU	S&P500	4,582	1.0%	4.7%	19.3%	12.5%
EE UU	NASDAQ	14,317	2.0%	5.3%	36.8%	17.7%
Zona Euro	Euro Stoxx 50	4,467	1.7%	2.8%	17.7%	22.3%
Alemania	DAX	16,470	1.8%	3.3%	18.3%	24.0%
Argentina	MERVAL	457,788	-3.2%	11.8%	126.5%	259.3%
México	MEXBOL	54,911	2.3%	2.7%	13.3%	14.1%
Brasil (Sao Paulo)	IBOV	120,187	0.0%	3.0%	9.5%	17.1%
Chile	IPSA	6,339	0.6%	12.1%	20.5%	20.5%
Venezuela	IBVC	35,528	-3.7%	6.7%	69.6%	377.7%
Perú	IGBVL	23,156	0.6%	4.6%	8.6%	20.0%
Colombia	MSCI COLCAP	1,162	-0.9%	3.1%	-9.7%	-12.0%
Japón	NKY	32,759	1.4%	-1.3%	25.5%	17.8%
China	SHANGAI SE	3,276	2.4%	2.7%	6.0%	-0.2%

Fuente: Bloomberg.

### Índice de renta variable global (MXWO Index)

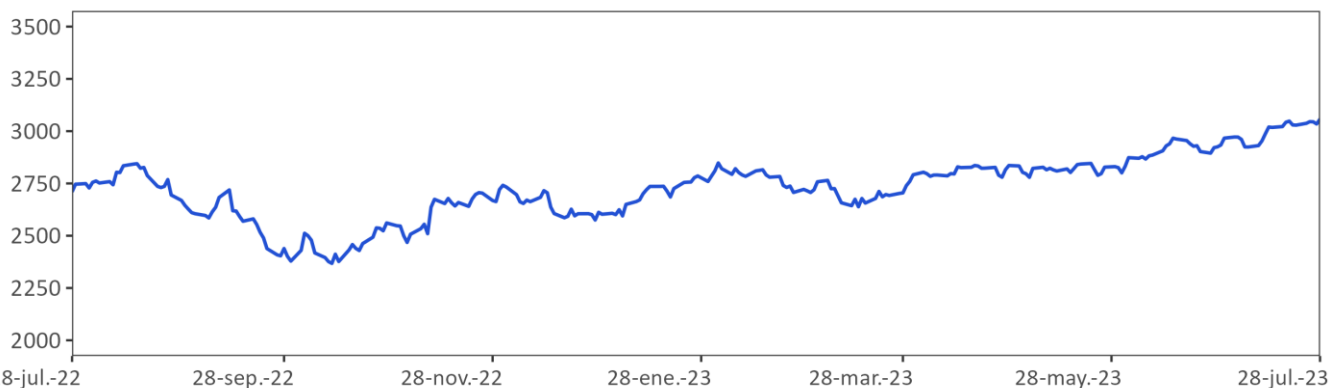

Fuente: Bloomberg.

MXWO index : Índice de capitalización que mide el rendimiento de las acciones de compañías de países desarrollados. Este Índice se deriva del MSCI de Morgan Stanley, el cual se conoce como el MSCI WORLD. La base del Índice MXWO es el 31 de diciembre de 1969.

## Índice de renta variable de América Latina (MXLA Index)

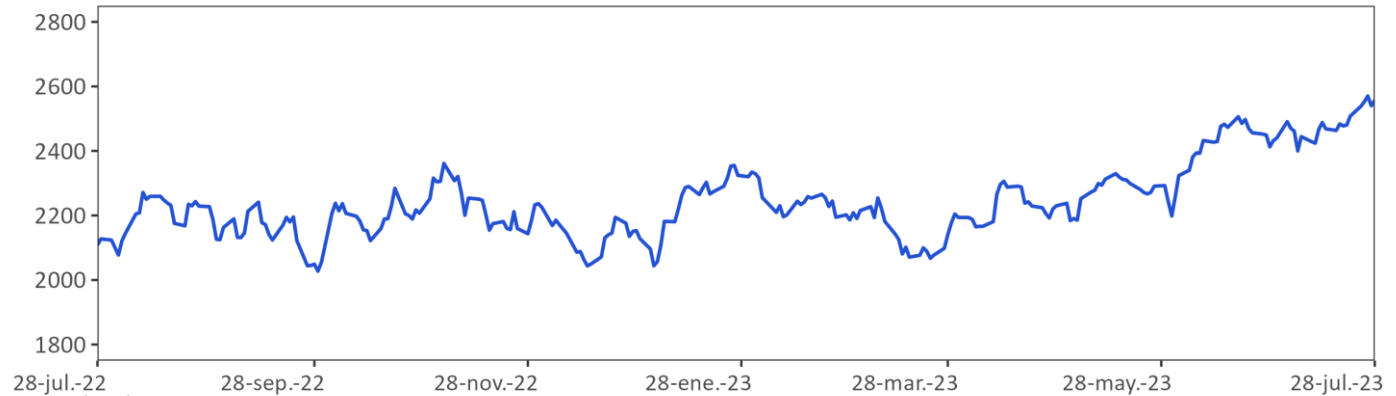

Fuente: Bloomberg.

MXLA index: Índice de capitalización que mide el rendimiento de las acciones de compañías de países de América Latina. Este Índice se deriva del MSCI de Morgan Stanley, el cual se conoce como el MSCI EM Latin América. La base del Índice MXLA es el 31 de diciembre de 1987.

### h. Mercado cambiario

#### Depreciación de las principales monedas frente al Dólar Americano

TASAS DE CAMBIO Frente al dólar	Tasa Indirecta 28 de julio	Tasa Directa 28 de julio	Depreciación de las diferentes monedas frente al Dólar					
			Semanal 21 de julio	4 semanas atrás	30 de diciembre de 2022	Un año atrás	Dos años atrás	Tres años atrás
Euro	1.10	0.91	0.98%	-0.9%	-2.8%	-7.4%	7.5%	6.3%
Libra	1.29	0.78	0.02%	-1.7%	-6.0%	-5.2%	8.2%	0.6%
AUD	0.67	1.50	1.20%	-0.8%	2.5%	5.1%	10.9%	7.6%
NZD	0.62	1.62	0.14%	-1.4%	3.1%	2.1%	12.8%	8.1%
CAD	0.76	1.32	0.10%	-0.2%	-2.3%	3.4%	5.7%	-1.1%
Yen	0.01	141.16	-0.41%	-2.3%	7.7%	5.1%	28.4%	34.3%
NOK	0.10	10.2	1.20%	-5.2%	4.1%	4.9%	15.9%	11.9%

Fuente: Bloomberg.

#### Depreciación de monedas de países emergentes frente al Dólar Americano (tasas de cierre)

TASA DE CAMBIO Países Emergentes	Tasa actual 28 de julio	Depreciación de las diferentes monedas frente al Dólar					
		Semanal 21 de julio	4 sem atrás 28 de junio	30 de diciembre de 2022	Un año atrás	Dos años atrás	Tres años atrás
Colombia	3,922.6	-1.19%	-5.9%	-18.5%	-10.3%	0.6%	5.4%
Argentina	273.6	1.55%	6.9%	54.5%	108.7%	183.2%	279.3%
Brasil	4.7	-1.04%	-2.5%	-10.5%	-8.7%	-7.5%	-8.3%
Venezuela*/**	28.5	0.01%	3.15%	68.5%	400.9%	NA	NA
Perú	3.6	0.30%	-0.9%	-5.4%	-8.5%	-8.3%	2.4%
México	16.7	-1.77%	-2.4%	-14.4%	-17.7%	-16.2%	-23.9%
Chile	829.2	0.76%	3.6%	-2.5%	-9.0%	8.8%	8.1%
Turquía	26.9	-0.23%	3.3%	43.9%	50.2%	214.7%	288.1%
India	82.3	0.36%	0.2%	-0.6%	3.1%	10.6%	9.9%
Sudáfrica	17.6	-1.83%	-5.5%	3.5%	7.0%	19.5%	6.7%
Malasia	4.6	-0.17%	-2.5%	3.4%	2.3%	7.6%	7.1%

Fuente: Bloomberg. SET FX – Tasa promedio

\* Venezuela: Con el cambio de denominación de Bolívar a Bolívar Soberano, cambio la metodología para el cálculo de la Tasa de Cambio, por tal motivo no es posible realizar el cálculo de la depreciación dos y tres años atrás. \*\* Venezuela: Con el cambio de Bolívar Soberano a Bolívar Digital. Los valores de la moneda anteriores al 1 de octubre de 2021 se dividieron sobre un millón.

#### Depreciación del Peso frente a otras monedas

TASAS DE CAMBIO Peso frente a otras monedas	Tasa actual 28 de julio	Depreciación del Peso frente a las diferentes monedas					
		Semanal 21 de julio	4 sem atrás 28 de junio	30 de diciembre de 2022	Un año atrás	Dos años atrás	Tres años atrás
COP/Euro	4,321.3	-2.15%	-5.0%	-16.1%	-3.1%	-6.4%	-0.9%
COP/Libra	5,041.1	-1.20%	-4.3%	-13.3%	-5.4%	-7.0%	4.8%
COP/Yen	27.8	-0.78%	-3.7%	-24.3%	-14.7%	-21.7%	-21.5%
COP/Sol Peruano	1,089.9	-1.48%	-5.0%	-13.8%	-2.0%	9.7%	2.9%
COP/Peso Chileno	4.7	-1.93%	-9.1%	-16.4%	-1.5%	-7.5%	-2.5%
COP/Real Brasileiro	829.1	-0.15%	-3.5%	-8.9%	-1.8%	8.8%	14.9%
COP/Peso Mexicano	235.1	0.60%	-3.6%	-4.8%	9.0%	20.1%	38.6%

Fuente: Bloomberg. cálculos Banrep



## Índice DXY

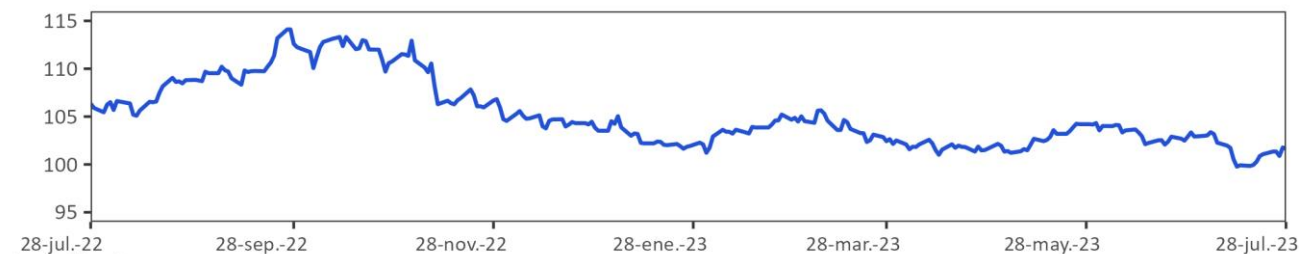

Fuente: Bloomberg

DXY index: Es un promedio ponderado del valor del dólar contra las monedas de un grupo de países que son los principales socios comerciales de Estados Unidos, entre los cuales se encuentran las siguientes monedas: El euro, el yen japonés, la libra esterlina, el dólar canadiense, la corona sueca y el franco suizo.

## Índice de monedas de América Latina

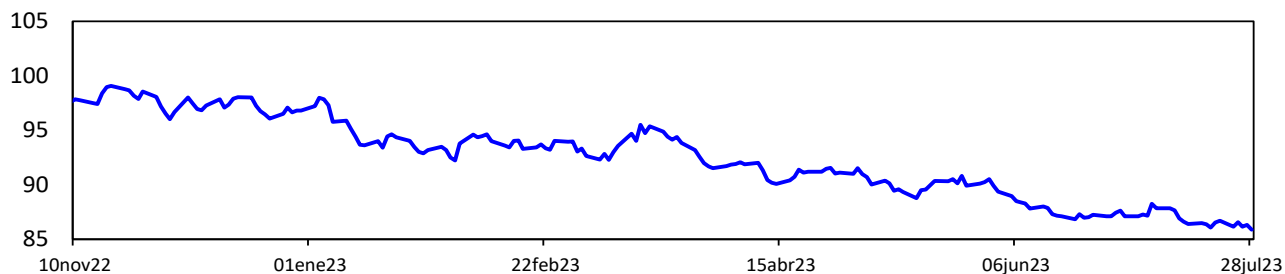

Fuente: Bloomberg. Cálculos: Banrep. El índice toma base 100 el 3 de enero de 2022 y se construye teniendo en cuenta las siguientes monedas y ponderaciones: real brasileño (36.67%), peso mexicano (36.67%), peso chileno (13.33%), peso colombiano (7.78%) y sol peruano (5.56%). Un aumento del índice corresponde a una depreciación de las monedas analizadas frente al dólar.

### i. Precios de las materias primas

Materias Primas	Producto	Nivel actual Dólares 28 de julio	Variación				
			Semanal 21 de julio	Frente a 30 de junio	4 semanas atrás	30 de diciembre de 2022	Un año atrás
Índice General	CRB INDEX	280.5	1.4%	7.1%	8.2%	1.0%	-3.0%
Exportaciones	Café	1.6	-2.4%	-1.9%	-4.7%	-5.6%	-27.7%
Exportaciones	Azúcar	23.9	-4.4%	5.0%	6.0%	19.4%	35.0%
Exportaciones	Petróleo WTI	80.6	4.6%	14.1%	15.8%	0.4%	-16.4%
Exportaciones	Carbón	106.5	-3.6%	-14.6%	-7.4%	-44.1%	-72.7%
Exportaciones	Oro	1,959.5	-0.1%	2.1%	2.7%	7.4%	11.6%
Exportaciones	Níquel	21,650.0	4.0%	7.6%	9.0%	-28.8%	0.7%
Exportaciones	Aceite de Palma	4,006.0	-0.7%	5.7%	6.7%	-4.0%	1.2%
Importaciones	Trigo	704.3	1.0%	10.7%	7.4%	-11.1%	-13.8%
Importaciones	Maíz	521.0	-1.1%	-6.0%	-11.7%	-23.2%	-15.3%
Importaciones	Cacao	3,519.3	5.4%	6.7%	7.9%	39.9%	57.3%
Importaciones	Algodón	0.8	0.0%	4.3%	9.0%	-2.7%	-25.8%
Importaciones	Soya	1,486.8	-0.9%	-4.5%	2.5%	-2.1%	-7.6%
Importaciones	Acero	824.0	-4.0%	-6.5%	-7.8%	10.8%	-3.5%
Importaciones	Hierro	895.5	0.8%	1.1%	1.2%	4.5%	10.3%
Otros	Plata	24.3	-1.1%	6.9%	7.3%	1.6%	21.6%
Otros	Cobre	392.7	3.2%	5.0%	5.5%	3.0%	13.0%
Otros	Aluminio	2,161.5	0.4%	3.1%	0.9%	-8.4%	-12.1%
Otros	Ganado	186.0	-0.4%	2.4%	4.4%	17.6%	33.0%
Otros	Petróleo Brent	85.0	4.8%	12.7%	14.8%	-1.1%	-20.7%

Fuente: Bloomberg

Precio del petróleo: precio del futuro más cercano a vencer de un barril de petróleo crudo (en dólares).

Precio del carbon: precio de contado FOB de una tonelada de carbón en el New York mercantile exchange (en dólares).

Precio del café: precio de una libra de café colombiano cotizado en la bolsa de New York (en dólares).

Precio del algodón: corresponde a un descuento sobre el contrato de futuros más activamente transado en New York.

Precio del oro: precio de contado de una onza de oro (en dólares).

Precio del trigo: precio de contado de un saco de trigo rojo suave de invierno en Chicago (en dólares).

Precio de la plata: precio de contado de una onza de plata (en dólares).

Precio del cobre: precio de contado de una tonelada métrica de cobre según London Metal Exchange (en dólares).

Precio del aluminio: precio de contado de una tonelada métrica de aluminio según London Metal Exchange (en dólares).

Precio del níquel: precio de contado de una tonelada métrica de níquel según London Metal Exchange (en dólares).

Aceite de palma: promedio ponderado del precio diario de una tonelada métrica de aceite de palma, para este promedio, si el mes corriente es enero, el precio en este mes será el precio de contado y el precio de los meses siguientes (febrero, marzo y abril) será el precio de los respectivos contratos. Estos son los precios del mercado de Malasia según el Malaysian Palm Oil Borrad (en dólares).

Precio del maíz: precio de contado de un saco de maíz amarillo en Chicago (en dólares).

Precio del azúcar: precio global de contado de una libra de azúcar (Fuente: International Sugar Organization-en centavos de dólar)

Precio del cacao: precio diario calculado como el promedio de los tres futuros de cocoa más cercanos transado en Londres y New York.

Precio del ganado: precio de contado del ganado vivo en el mercado de Estados Unidos (en dólares).

Precio de la Soya: precio de contado de un Bushel de soya amarilla en Chicago (en dólares).

**Precios materias primas - Agrícolas**  
(Base 100 = 28 julio 2022)

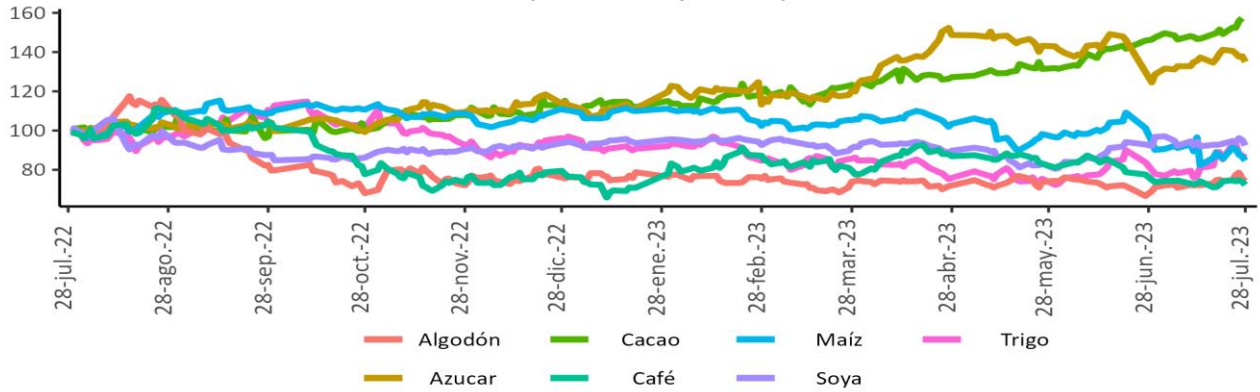

**Precios materias primas - Industriales y metales preciosos**  
(Base 100 = 28 julio 2022)

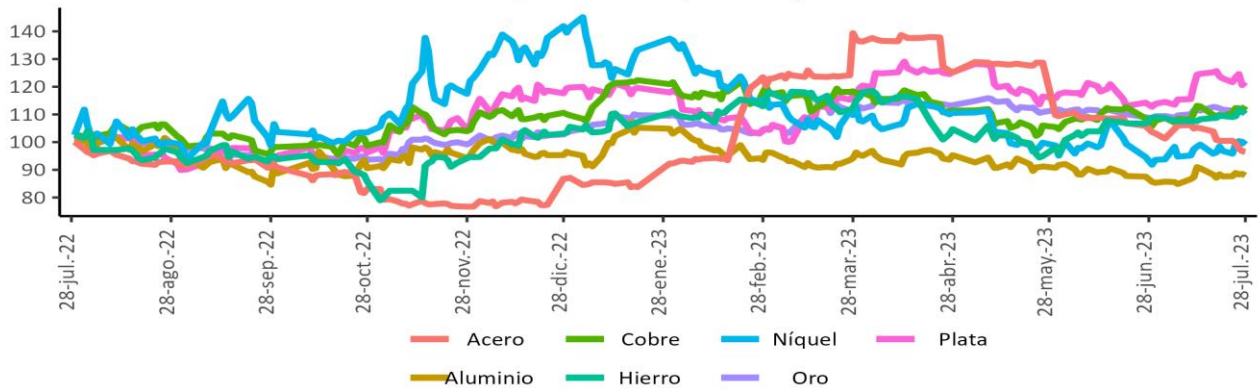

**Precios materias primas - Energéticos**  
(Base 100 = 28 julio 2022)

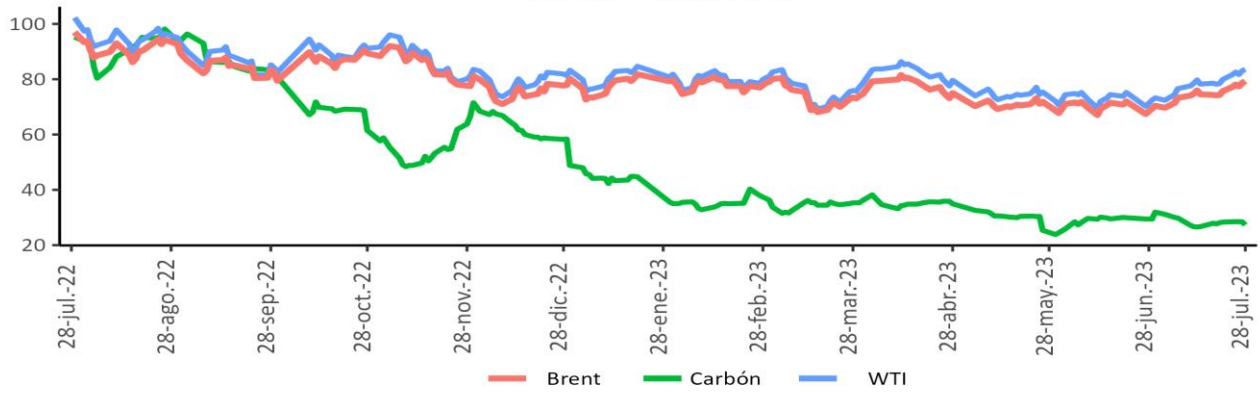

Fuente: Bloomberg Índice de materias primas (CRB Index)

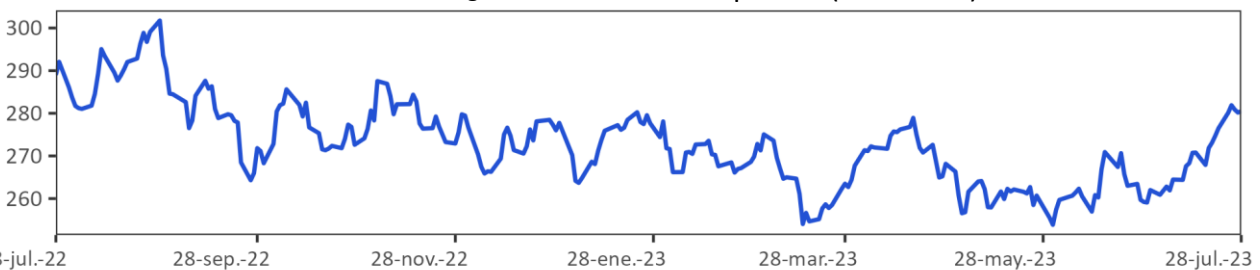

Fuente: Bloomberg.

CRB index: Es un promedio aritmético de precios de futuros de una canasta de materias primas, entre los cuales se encuentra oro, plata, textiles, ganado vivo, café, azúcar, entre otros. La base del índice CRB es el 4 de noviembre de 1956 con un valor de 107.92.

## 12. Mercado cambiario en Colombia

### a. Tasas y volúmenes del mercado de contado

Evolución de la tasa de cambio

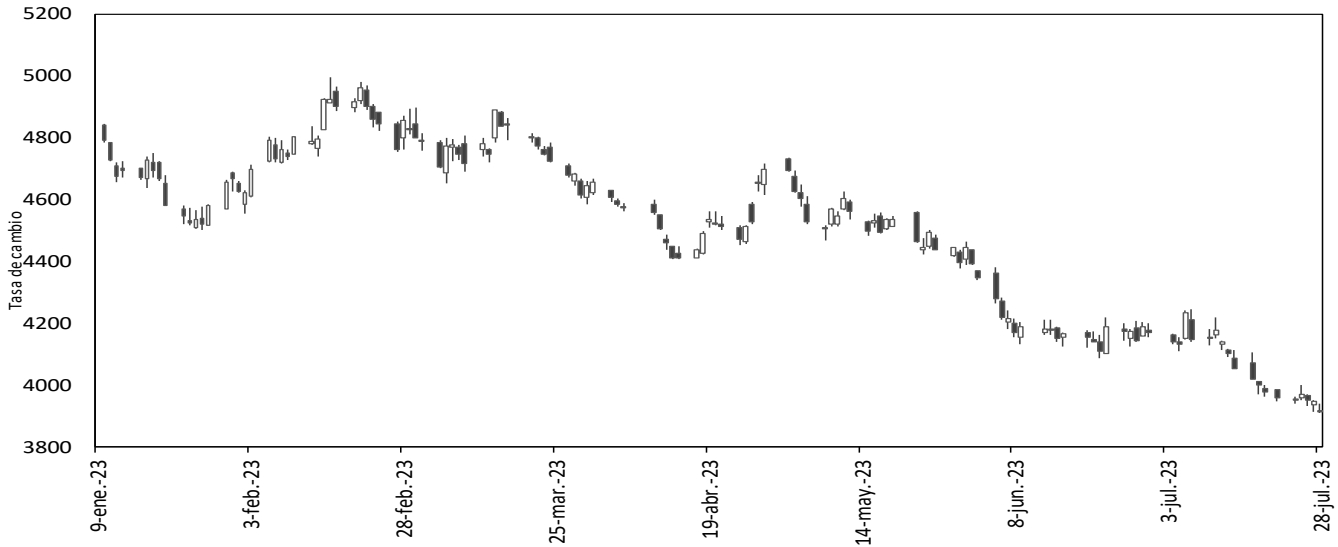

Fuente: SET-ICAP FX. Cálculos: Banrep

El gráfico presenta los precios de apertura, cierre, máximos y mínimos durante el día, reflejándose en la amplitud de la vela y su color. Una vela negra indica apreciación y una blanca indica depreciación de la tasa de cambio en la jornada.

2023	28-jun	07-jul	14-jul	21-jul	28-jul	Variación semanal	Variación 4 semanas
Tasa promedio	4167.20	4188.67	4090.19	3969.73	3922.59	-47.14	-244.61
Depreciación año completo	1.83%	-4.13%	-9.49%	-9.92%	-10.34%	-1.19%	-5.87%
Depreciación año corrido	-13.42%	-12.97%	-15.02%	-17.52%	-18.50%		

Fuente: Tasa de Cambio promedio SET-FX

Volumen transado promedio de 90 días (cifras en millones de dólares)

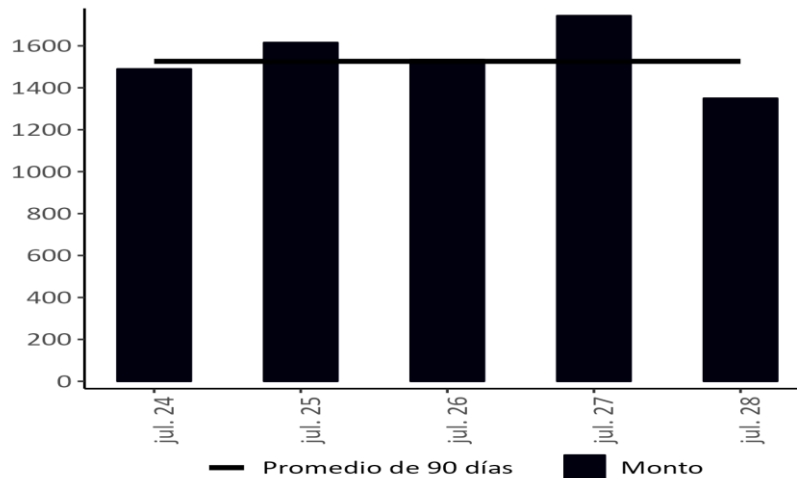

Fuente: Set-FX

Nota: Incluye operaciones entre IMC realizadas en el mercado de contado y aquellas que tienen como origen un derivado. No incluye operaciones FIX ni Next day.

**b. Tasas y volúmenes del mercado a futuro**

Monto Negociado Diario de Futuros Peso-Dólar (Millones de USD)

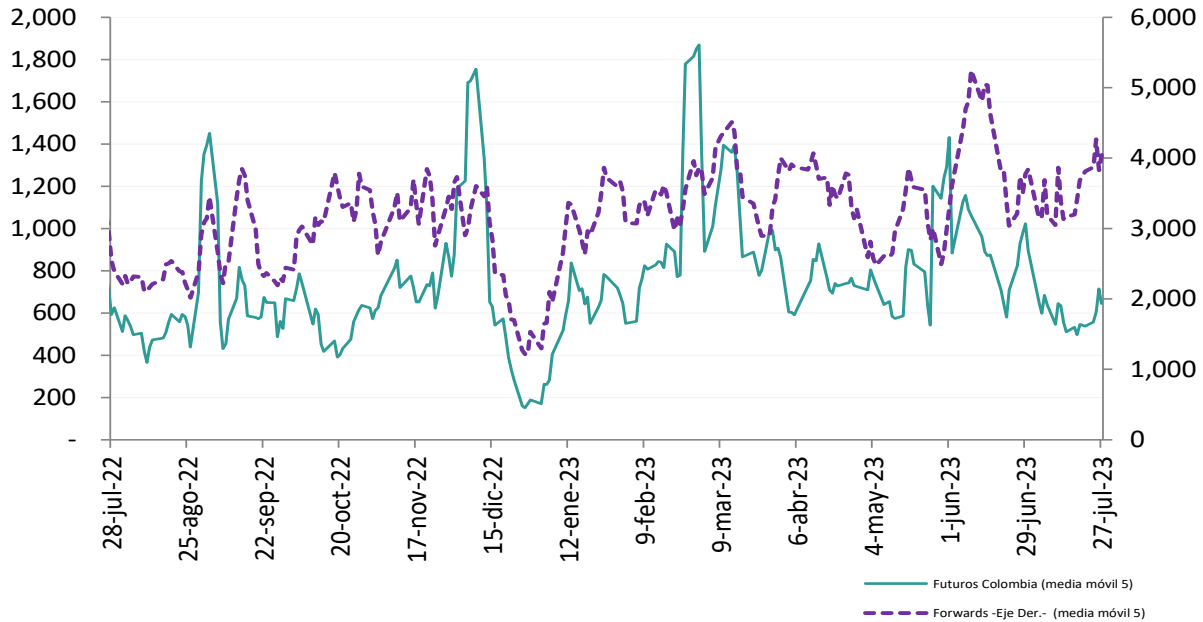

**Fuente:** Sistemas de negociación y registro de divisas (Forwards), CRCC (Futuros). **Cálculos:** DOAM.

Tasa de interés doméstica equivalente\* (promedio móvil 5 días)

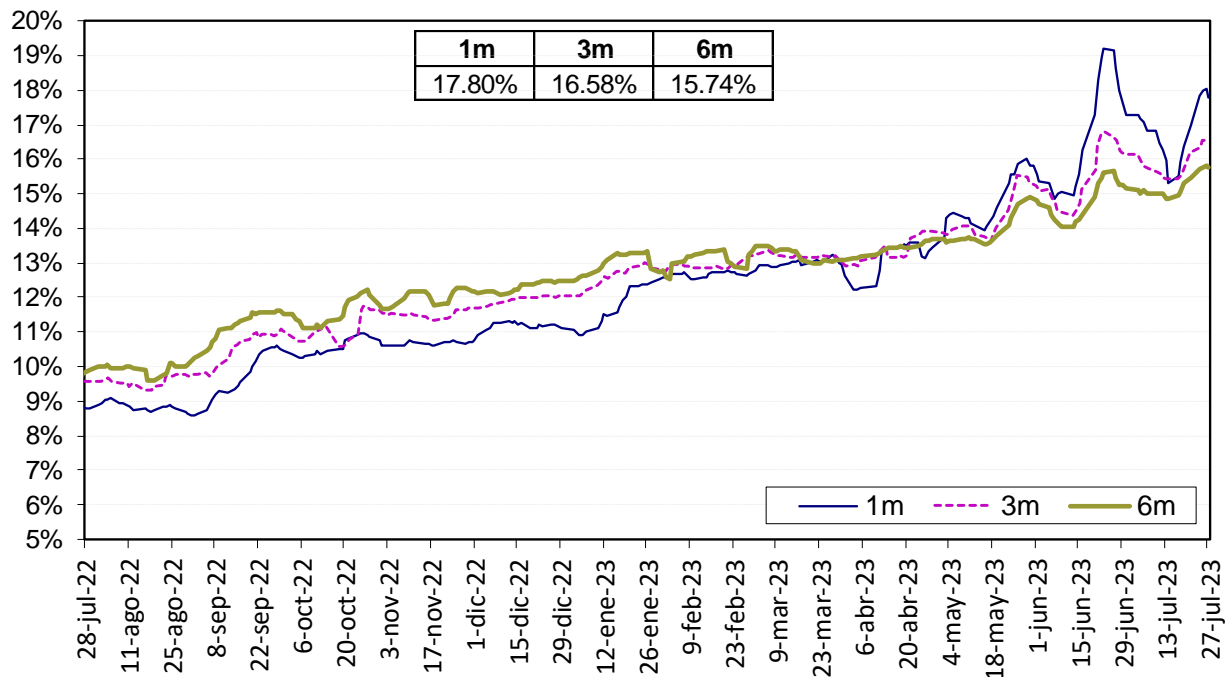

La tasa de interés doméstica equivalente es obtenida de la relación de equilibrio que debe existir entre la misma, la tasa de interés externa y la devaluación implícita en los contratos a futuro de peso dólar para que no existan oportunidades de arbitraje. La fórmula para el cálculo es  $(1+i) = (F/S) (1 + i^*)$ , en donde  $i$  es la tasa de interés doméstica,  $F$  es el promedio ponderado de los precios en los contratos a futuro para el plazo (forwards),  $S$  es el precio del dólar en el mercado de contado, e  $i^*$  es la tasa de interés externa al plazo especificado (SOFR).

Fuente: Bloomberg y Banco de la República, cálculos DOAM.

### Devaluación Implícita (Observada - Teórica\*)

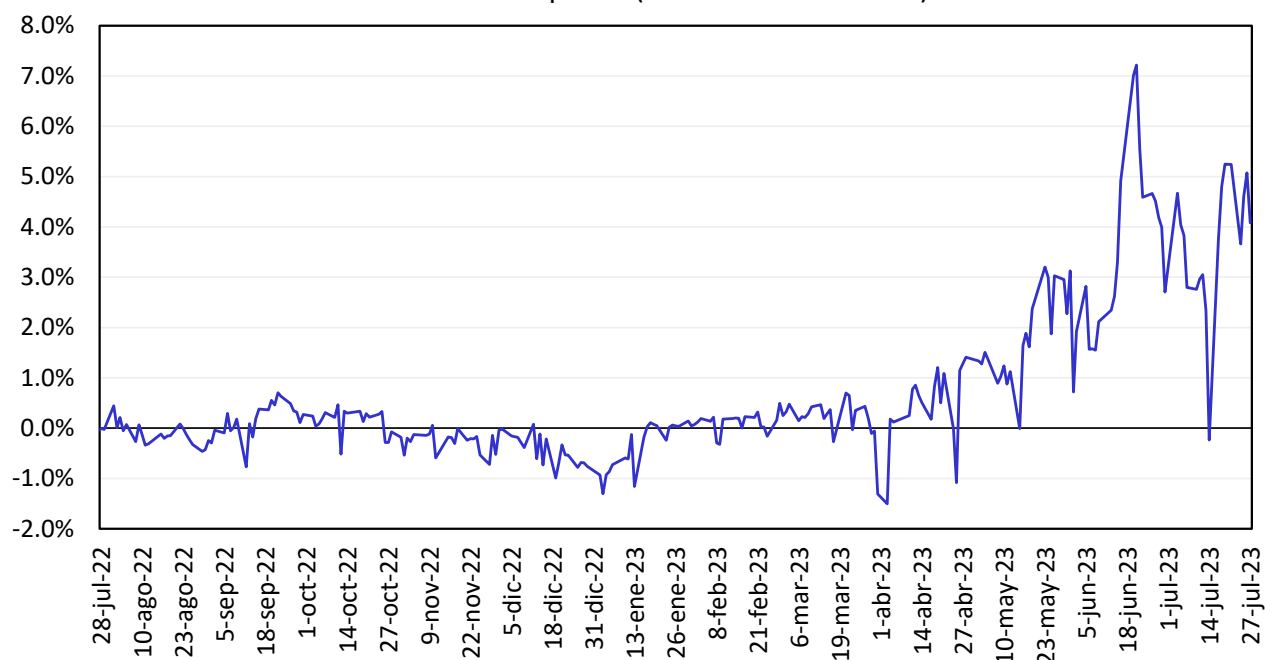

Fuente: Bloomberg y Banco de la República, cálculos DOAM.

## 13. Mercado de deuda pública en Colombia

### a. Emisiones de deuda pública

TES	Plazo remanente (años)	Fecha de vencimiento	Última subasta*		Subasta anterior		Diferencia (pb)
			Tasa (%)	Fecha	Tasa (%)	Fecha	
Corto plazo	0,1	5 sep 23	13,00	18 oct 22	12,43	11 oct 22	57
Corto plazo	0,3	5 dic 23	12,60	28 feb 23	12,79	21 feb 23	-19
Corto plazo	0,6	5 mar 24	11,36	30 may 23	11,39	23 may 23	-3
Corto plazo	0,8	5 jun 24	10,88	25 jul 23	10,71	18 jul 23	17
Pesos	1,0	24 jul 24	6,79	25 mar 15	6,96	11 mar 15	-17
Pesos	2,3	26 nov 25	5,41	14 ago 19	5,30	24 jul 19	11
Pesos	3,1	26 ago 26	6,39	11 oct 17	6,58	9 oct 17	-19
Pesos	4,3	3 nov 27	6,13	9 jun 21	6,54	26 may 21	-40
Pesos	4,7	28 abr 28	5,81	14 ago 19	5,71	24 jul 19	10
Pesos	7,1	18 sep 30	7,25	26 sep 16	7,24	14 sep 16	1
Pesos	7,7	26 mar 31	13,50	12 oct 22	12,61	28 sep 22	89
Pesos	8,9	30 jun 32	7,47	24 oct 18	7,30	10 oct 18	17
Pesos	9,5	9 feb 33	10,27	26 jul 23	9,79	12 jul 23	48
Pesos	11,2	18 oct 34	6,10	25 nov 20	6,26	11 nov 20	-15
Pesos	12,9	9 jul 36	8,72	24 nov 21	8,07	10 nov 21	65
Pesos	18,8	28 may 42	10,54	26 jul 23	10,06	12 jul 23	48
Pesos	27,3	26 oct 50	10,48	26 jul 23	10,06	12 jul 23	42
UVR	1,8	7 may 25	3,07	15 feb 17	3,03	2 ago 17	4
UVR	3,6	17 mar 27	2,90	1 abr 20	1,88	19 feb 20	102
UVR	5,7	18 abr 29	4,07	19 jul 23	3,91	5 jul 23	16
UVR	9,7	25 mar 33	3,35	17 jun 20	3,11	3 jun 20	24
UVR	11,7	4 abr 35	3,62	20 feb 19	3,63	6 feb 19	-1
UVR	13,6	25 feb 37	4,31	19 jul 23	4,27	5 jul 23	4
UVR	25,9	16 jun 49	4,25	19 jul 23	4,17	5 jul 23	8
Verdes	7,7	26 mar 31	11,55	29 jun 22	7,88	27 oct 21	367

Fuente: Departamento de Operaciones y Análisis de Mercados.

\*Corresponde a las emisiones por subasta primaria.

**b. Curva de rendimientos de la deuda pública.**

Curva de rendimientos de TES en pesos

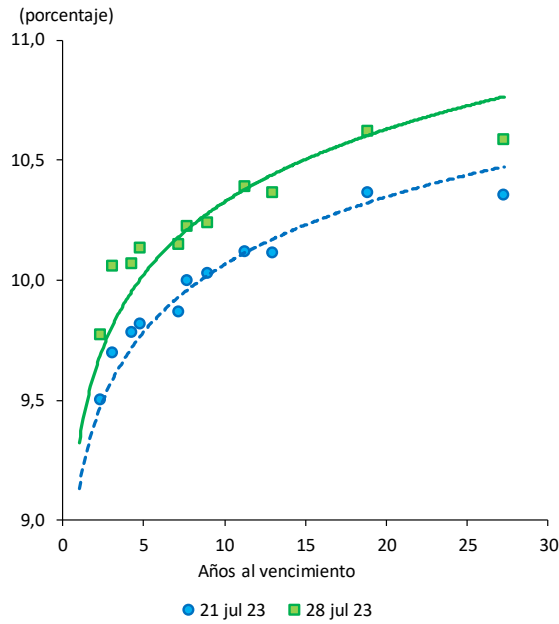

Referencia	Variación semanal (pb)
TES Jul 2024	1
TES Ago 2026	36
TES Abr 2028	32
TES Sep 2030	28
TES Jun 2032	21
TES May 2042	26
TES Oct 2050	23

Fuente: SEN y Master Trader. Cálculos: Departamento de Operaciones y Análisis de Mercados.

Curvas cero cupón TES UVR

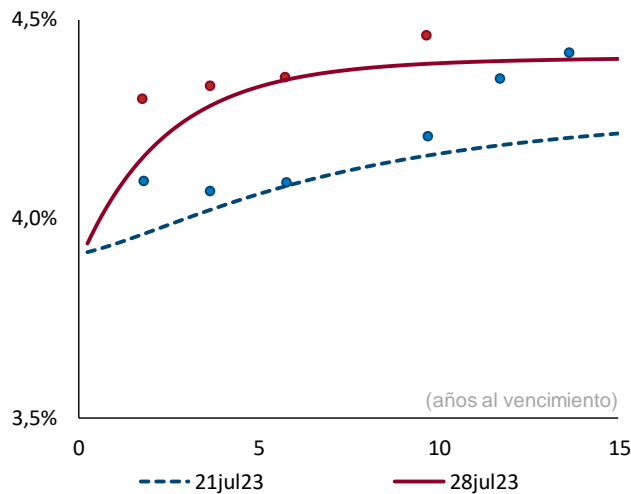

Plazo (años)	2	3	5	10
Cambio (pb)	21	25	27	23

Fuente: SEN y Master Trader. Cálculos: Departamento de Operaciones y Análisis de Mercados. Las curvas se calculan mediante la metodología de Nelson & Siegel.

### c. Compras netas de deuda pública

Negociación* TES en Pesos (Compras - Ventas)		Corrido del 2023	Desde Anuncio JP Margan	Movimiento Neto del 22 al 27 de julio de 2023	Tramo Corto (0-3 años)	Tramo Medio (3-5 años)	Tramo Largo (>5 años)	Movimiento del 22 al 28 de julio de 2023	Corrido de julio de 2023
Bancos Comerciales		(227)	3,971	1,039	79	(189)	1,327	1,218	(815)
Compañía de Financiamiento Comercial		-	(12)	-	-	-	-	-	-
Cooperativas		-	-	-	-	-	-	-	-
Corporaciones Financieras		310	(532)	(71)	(60)	(140)	181	(19)	(72)
<b>TOTAL ESTABLECIMIENTOS DE CRÉDITO</b>		<b>82</b>	<b>3,426</b>	<b>968</b>	<b>20</b>	<b>(329)</b>	<b>1,508</b>	<b>1,199</b>	<b>(887)</b>
Fondos de Pensiones y Cesantías Propia		58	(79)	-	-	-	-	-	81
Terceros		10,110	29,022	(164)	(1)	245	(339)	(95)	480
Fondos de Pensiones - Prima Media		-	(70)	-	-	-	-	-	-
<b>Total Fondos de Pensiones y Cesantías</b>		<b>10,168</b>	<b>28,873</b>	<b>(164)</b>	<b>(1)</b>	<b>245</b>	<b>(339)</b>	<b>(95)</b>	<b>561</b>
Sociedades Comisionistas de Bolsa Propia		(977)	(52)	(99)	(76)	(62)	(49)	(187)	(420)
Terceros		253	97	7	0	(1)	2	2	(47)
Extranjeros		(0)	0	(0)	-	-	(0)	(0)	(0)
FIC		-	(172)	-	-	-	-	-	-
<b>Total Sociedades Comisionistas de Bolsa</b>		<b>(724)</b>	<b>46</b>	<b>(93)</b>	<b>(75)</b>	<b>(63)</b>	<b>(47)</b>	<b>(185)</b>	<b>(467)</b>
Sociedades Fiduciarias Propia		45	(1,304)	26	(23)	25	24	26	33
Terceros		(15,307)	84,284	(82)	(198)	202	(248)	(244)	(1,759)
Extranjeros***		(5,628)	89,575	(51)	(137)	144	(108)	(100)	(1,954)
Extranjeros (TES verdes)***		100	1,239	(2)	-	-	(2)	(2)	4
FIC		849	697	61	(35)	23	11	(2)	55
Pasivos Pensionales		(11,751)	(7,143)	0	(0)	-	1	0	60
<b>Total Sociedades Fiduciarias</b>		<b>(15,263)</b>	<b>82,980</b>	<b>(56)</b>	<b>(221)</b>	<b>227</b>	<b>(224)</b>	<b>(218)</b>	<b>(1,726)</b>
Compañías de Seguros y Capitalización Propia		825	3,581	81	3	7	72	82	153
Terceros		-	(14)	-	-	-	-	-	-
Pasivos Pensionales		-	(14)	-	-	-	-	-	-
<b>Total Compañías de Seguros y Capitalización</b>		<b>825</b>	<b>3,567</b>	<b>81</b>	<b>3</b>	<b>7</b>	<b>72</b>	<b>82</b>	<b>153</b>
Sociedades Administradoras de Inversión Propia		-	(3)	-	-	-	-	-	-
Terceros		-	(23)	-	-	-	-	-	-
FIC		-	(23)	-	-	-	-	-	-
<b>Total Sociedades Administradoras de Inversión</b>		<b>-</b>	<b>(26)</b>	<b>-</b>	<b>-</b>	<b>-</b>	<b>-</b>	<b>-</b>	<b>-</b>
<b>TOTAL ENTIDADES FINANCIERAS NO BANCARIAS</b>		<b>(4,994)</b>	<b>115,441</b>	<b>(232)</b>	<b>(294)</b>	<b>417</b>	<b>(538)</b>	<b>(416)</b>	<b>(1,479)</b>
Total Entidades Financieras Especiales**		159	5,576	102	49	(7)	45	87	239
Total Entidades Públicas****		29,688	67,315	191	(325)	126	357	158	5,097
Otros*****		293	(10,050)	9	-	9	-	9	33
Extranjeros		-	0	-	-	-	-	-	-
<b>TOTAL MOVIMIENTO NETO</b>		<b>25,229</b>	<b>181,708</b>	<b>1,037</b>	<b>(550)</b>	<b>215</b>	<b>1,372</b>	<b>1,037</b>	<b>3,002</b>

Negociación* TES UVR (Compras - Ventas)		Corrido del 2023	Desde Anuncio JP Margan	Movimiento Neto del 22 al 27 de julio de 2023	Tramo Corto (0-3 años)	Tramo Medio (3-5 años)	Tramo Largo (>5 años)	Movimiento del 22 al 28 de julio de 2023	Corrido de julio de 2023
Bancos Comerciales		(5,474)	3,703	(308)	61	(82)	(324)	(346)	212
Compañía de Financiamiento Comercial		(3)	(1)	-	-	-	-	-	-
Cooperativas		-	-	-	-	-	-	-	-
Corporaciones Financieras		(309)	(711)	(6)	(14)	(54)	80	12	(49)
<b>TOTAL ESTABLECIMIENTOS DE CRÉDITO</b>		<b>(5,786)</b>	<b>2,990</b>	<b>(314)</b>	<b>47</b>	<b>(136)</b>	<b>(245)</b>	<b>(334)</b>	<b>163</b>
Fondos de Pensiones y Cesantías Propia		(0)	100	-	-	-	-	-	-
Terceros		(3,680)	21,146	52	(0)	105	(96)	9	(19)
Fondos de Pensiones - Prima Media		-	(21)	-	-	-	-	-	-
<b>Total Fondos de Pensiones y Cesantías</b>		<b>(3,680)</b>	<b>21,226</b>	<b>52</b>	<b>(0)</b>	<b>105</b>	<b>(96)</b>	<b>9</b>	<b>(19)</b>
Sociedades Comisionistas de Bolsa Propia		29	(288)	71	(13)	15	42	44	73
Terceros		(82)	(135)	(0)	-	-	(0)	(0)	1
Extranjeros		(0)	(38)	-	-	-	-	-	-
FIC		-	(63)	-	-	-	-	-	-
<b>Total Sociedades Comisionistas de Bolsa</b>		<b>(53)</b>	<b>(423)</b>	<b>71</b>	<b>(13)</b>	<b>15</b>	<b>42</b>	<b>44</b>	<b>75</b>
Sociedades Fiduciarias Propia		1	(88)	(1)	(3)	-	5	3	15
Terceros		(3,852)	21,557	(135)	(33)	(41)	(50)	(124)	61
Extranjeros***		(475)	6,673	(64)	(4)	-	(60)	(64)	(61)
FIC		(955)	(419)	-	-	-	-	-	(61)
Pasivos Pensionales		(5,172)	(1,454)	-	-	-	-	-	2
<b>Total Sociedades Fiduciarias</b>		<b>(3,851)</b>	<b>21,469</b>	<b>(136)</b>	<b>(36)</b>	<b>(41)</b>	<b>(45)</b>	<b>(121)</b>	<b>76</b>
Compañías de Seguros y Capitalización Propia		1,035	9,178	47	-	-	47	47	56
Terceros		-	(3)	-	-	-	-	-	-
Pasivos Pensionales		-	(2)	-	-	-	-	-	-
<b>Total Compañías de Seguros y Capitalización</b>		<b>1,035</b>	<b>9,174</b>	<b>47</b>	<b>-</b>	<b>-</b>	<b>47</b>	<b>47</b>	<b>56</b>
Sociedades Administradoras de Inversión Propia		-	(0)	-	-	-	-	-	-
Terceros		-	(14)	-	-	-	-	-	-
FIC		-	(14)	-	-	-	-	-	-
<b>Total Sociedades Administradoras de Inversión</b>		<b>-</b>	<b>(14)</b>	<b>-</b>	<b>-</b>	<b>-</b>	<b>-</b>	<b>-</b>	<b>-</b>
<b>TOTAL ENTIDADES FINANCIERAS NO BANCARIAS</b>		<b>(6,548)</b>	<b>51,432</b>	<b>35</b>	<b>(49)</b>	<b>79</b>	<b>(51)</b>	<b>(22)</b>	<b>188</b>
Total Entidades Financieras Especiales**		(570)	(113)	-	-	(7)	-	(7)	(146)
Total Entidades Públicas****		9,176	13,943	265	-	58	291	348	819
Otros*****		(341)	243	21	2	-	19	21	14
Extranjeros		-	(0)	-	-	-	-	-	-
<b>TOTAL MOVIMIENTO NETO</b>		<b>(4,070)</b>	<b>68,496</b>	<b>7</b>	<b>(0)</b>	<b>-</b>	<b>7</b>	<b>7</b>	<b>1,038</b>

Cifras en Miles de Millones de Pesos. Fuente: banep. Información actualizada al 28 de julio de 2023

Los valores que se muestran en la tabla corresponden a los montos negociados en cada fecha y liquidados hasta el 28 de julio de 2023. Dado lo anterior esta información puede estar sujeta a cambios.

\*\*Corresponde a los flujos nominales por operaciones compra-venta contra pago (420 y 422) y transferencias (423). Además, se incluyen las emisiones, vencimientos y redenciones anticipadas.

\*\*\*Las entidades financieras especiales son Fogafin, Bancolombia, ICETEX, Fogacoop, las Cajas Promotoras de Vivienda de la Nación, la FDN, entre otras.

\*\*\*\* Los recursos de extranjeros son mayoritariamente administrados por BNP Paribas, Cititrust, Corpbanca Trust y Fiduciaria Bogotá.

\*\*\*\*\* Dentro de las Entidades Públicas se registran los movimientos del Banco de la República.

\*\*\*\*\* Dentro de Otros se registran los movimientos de la Bolsa de Valores de Colombia, DECEVAL, la Cámara de Riesgo Central de Contraparte y Personas Jurídicas.

#### d. Inversionistas extranjeros en el mercado de deuda pública

##### Compras Netas de TES por parte de Inversionistas Extranjeros

		Corrido de 2023	Desde Anuncio JP Morgan	Corrido de julio	Saldo Compras Netas al 28 de julio del 2023	% Saldo Disponible TES Pesos o UVR	% Saldo Total TES
Spot	Pesos	\$ (5,528)	\$ 90,814	\$ (1,950)	\$ 103,229	32.1%	21.3%
	UVR	\$ (475)	\$ 6,634	\$ (61)	\$ 9,619	5.9%	2.0%
Forward*	Pesos	\$ (2,780)	\$ (2,546)	\$ (1,801)	\$ 2,417	0.8%	0.5%
	UVR	\$ (609)	\$ (351)	\$ 262	\$ (214)	-0.1%	0.0%

Cifras en miles de millones de pesos. \* Información disponible hasta el 28 de julio de 2023

\*\*Los valores que se muestran en la tabla corresponden a los montos negociados en cada fecha y liquidados hasta el 28 de julio de 2023. Dado lo anterior esta información puede estar sujeta a cambios.

Saldo del Offshore en TES pesos los mercados spot y forward como porcentaje del saldo disponible

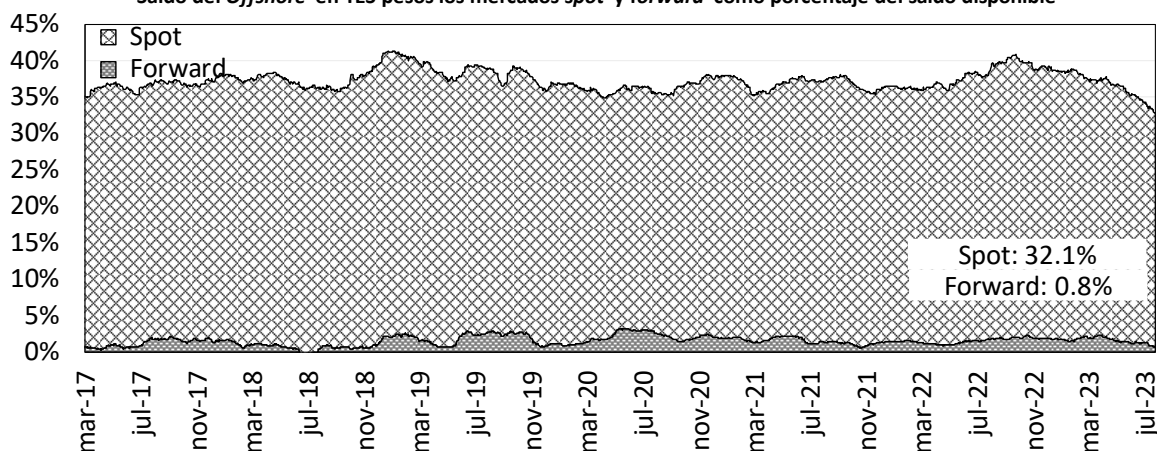

Saldo del Offshore en TES Pesos y UVR como porcentaje del saldo total (mercado spot)

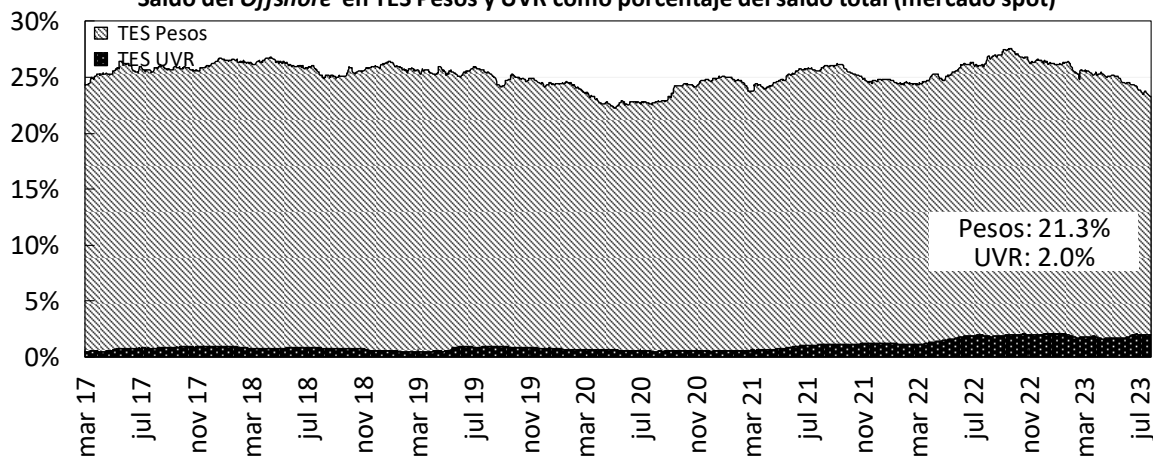

Fuente: Banco de la República

#### e. Bonos de deuda pública denominados en dólares

BONOS EN DOLARES	feb-24	may-24	ene-26	abr-27	mar-29	ene-30	abr-31	abr-32	abr-33	feb-34	sep-37	ene-41	feb-42	feb-44	jun-45	may-49	may-51	feb-61
Spread Actual	132	53	157	199	274	276	284	294	335	345	351	362	332	365	356	360	324	302
Spread Semana Anterior	112	76	160	204	280	283	289	303	348	357	362	374	344	377	366	371	336	314
Diferencia Semana Anterior	20	-23	-3	-5	-6	-7	-5	-9	-13	-12	-11	-12	-12	-12	-10	-11	-12	-12
Precio Actual	98.47	101.69	95.99	91.79	89.01	80.03	77.78	76.16	104.61	100.58	98.26	84.39	66.43	77.50	71.39	72.19	62.47	58.48
Precio Semana Anterior	98.55	101.56	96.05	91.87	89.16	80.15	78.05	76.25	104.48	100.53	98.25	84.34	66.37	77.39	71.48	72.19	62.38	58.36
Diferencia Semana Anterior	-8	13	-6	-8	-15	-12	-27	-9	13	5	1	5	6	11	-9	0	9	12
Rendimiento Actual	6.7	6.0	6.3	6.4	6.9	6.9	6.9	7.4	7.3	7.4	7.6	7.8	7.5	7.9	7.7	7.7	7.3	7.0
Rendimiento Semana Anterior	6.5	6.2	6.2	6.3	6.8	6.8	6.8	7.4	7.4	7.4	7.6	7.8	7.5	7.9	7.7	7.7	7.3	7.0
Diferencia Semana Anterior	2.20	-2.10	0.40	0.30	0.50	0.40	0.60	-0.10	-0.20	-0.10	0.00	-0.10	-0.10	-0.10	0.10	0.00	-0.10	-0.10

Las diferencias semanales y el Spread en p.b.

Fuente: Minhacienda.

Información Actualizada al viernes 28 de julio



## 14. Mercado de renta variable en Colombia

	julio 28	Variación			
		1 semana	1 mes	Año Corrido	Año Completo
<b>MSCI COLCAP</b>	1161.83	-0.94%	3.06%	-9.66%	-12.00%
<b>Monto Promedio Diario Semanal</b>	38.65 *	7.6%	22.57%	-11.7%	8.1%

A partir del 28 de mayo de 2021 se toma la información del MSCI COLCAP, antes de esto corresponde al índice COLCAP.

\* Miles de millones de pesos

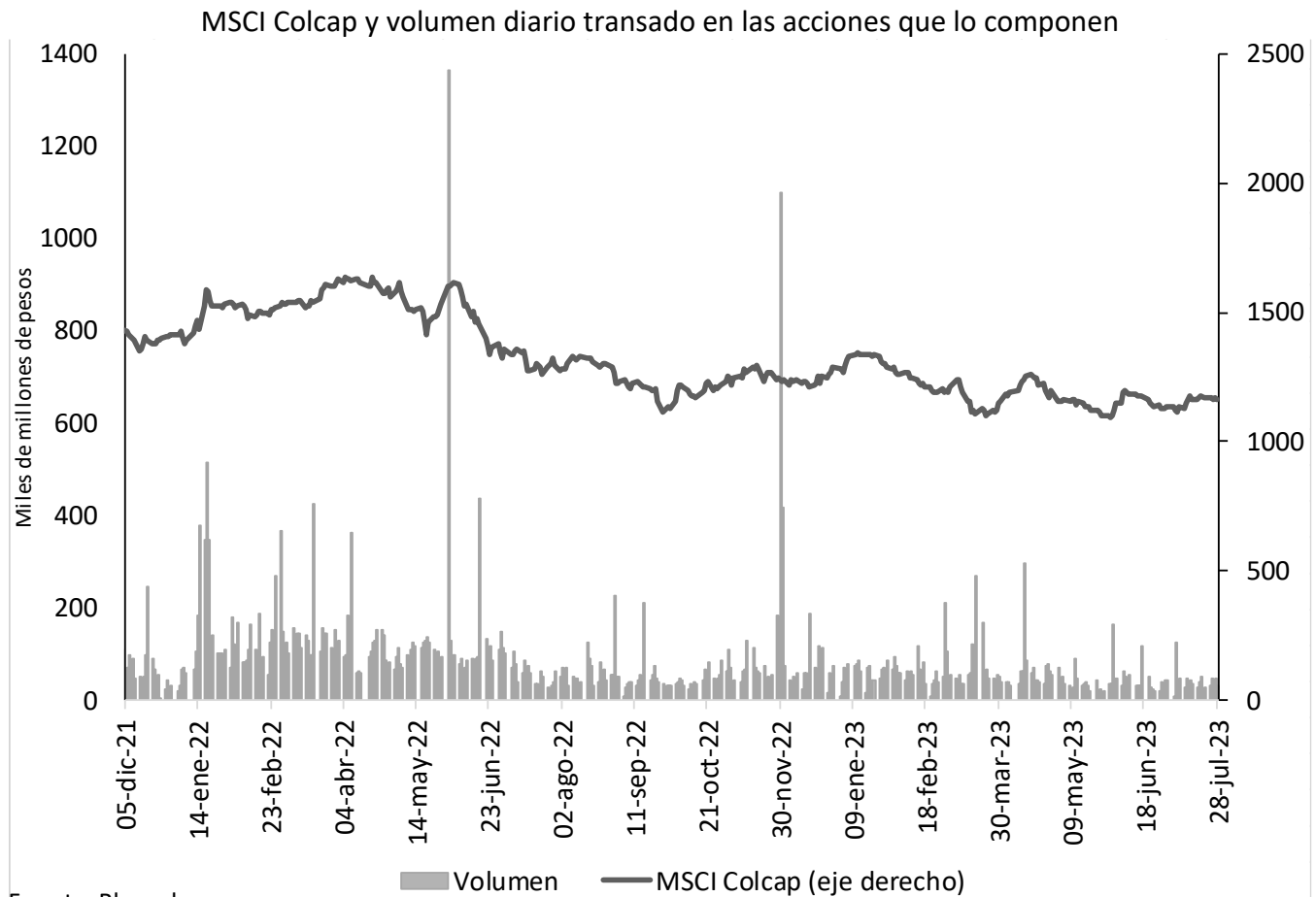

Fuente: Bloomberg.

A partir del 28 de mayo de 2021 se toma la información de MSCI COLCAP, antes de esto corresponde al índice COLCAP.

## 15. Fondos de pensiones

### a. Inversiones de los Fondos de Pensiones Obligatorias

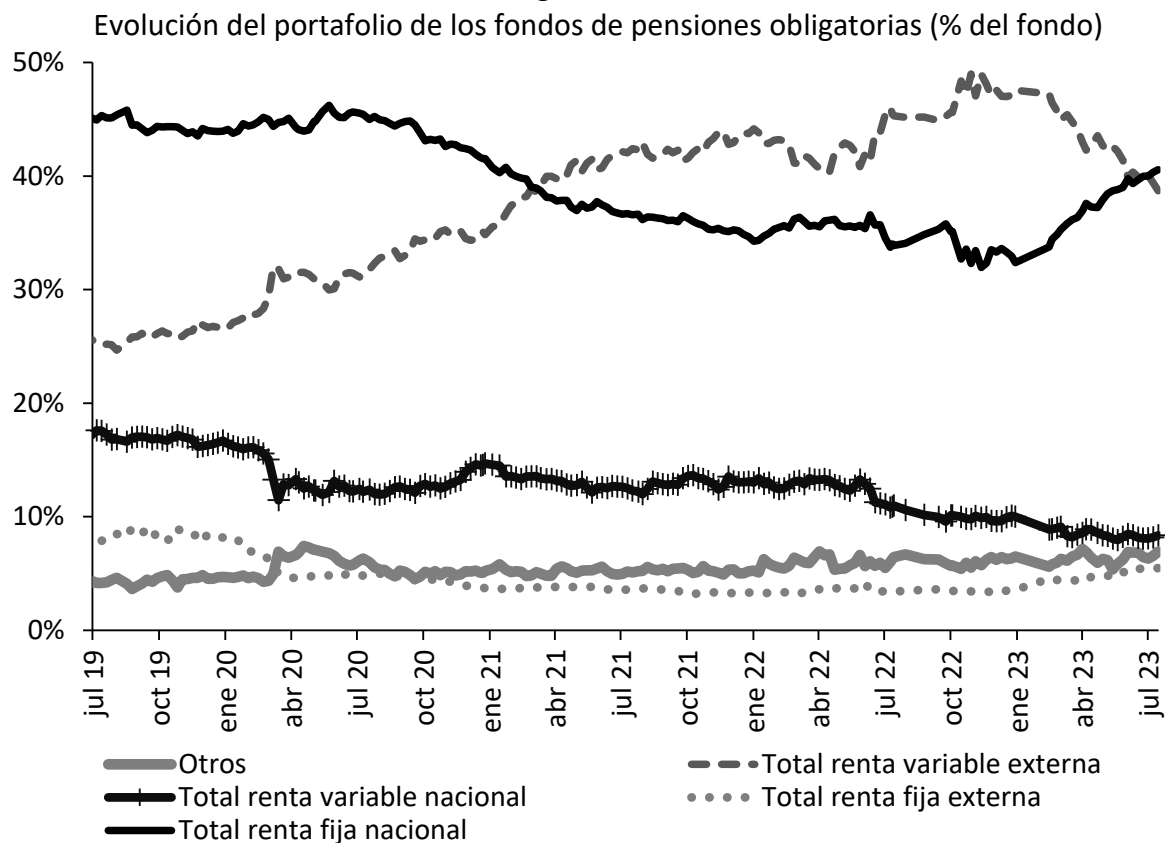

Fuente: Superintendencia Financiera de Colombia. Datos al 21 de julio de 2023.

### Evolución de las inversiones de los fondos de pensiones obligatorias en renta variable local (\$ b)

	14 jul 23			21 jul 23		
	Renta variable local	Total portafolio	% del portafolio	Renta variable local	Total portafolio	% del portafolio
Conservador	1,52	35,89	4,23%	1,54	35,73	4,30%
Mayor riesgo	8,37	73,71	11,36%	8,55	73,34	11,66%
Moderado	19,99	228,02	8,77%	20,13	224,90	8,95%
Retiro programado	1,36	43,90	3,09%	1,37	43,72	3,13%
<b>Total</b>	<b>31,24</b>	<b>381,52</b>	<b>8,19%</b>	<b>31,58</b>	<b>377,69</b>	<b>8,36%</b>

Fuente: Formato 351-Superintendencia Financiera de Colombia. Datos Preliminares sujetos a retransmisión.

# ***ANEXOS***

## Agregados monetarios y crediticios

### Agregados monetarios sectorizados

Miles de millones de pesos y porcentajes

Concepto	Abril		Variaciones			
	2022	2023	Mensual		Anual	
			ABS	%	ABS	%
<b>M3 Privado</b>	<b>600,687</b>	<b>653,658</b>	<b>-5,714</b>	<b>-0.9</b>	<b>52,971</b>	<b>8.8</b>
<b>Efectivo</b>	<b>103,368</b>	<b>103,357</b>	<b>-1,507</b>	<b>-1.4</b>	<b>-11</b>	<b>-0.0</b>
No financiero*	103,368	103,357	-1,507	-1.4	-11	-0.0
<b>Depósitos</b>	<b>462,955</b>	<b>520,404</b>	<b>-4,038</b>	<b>-0.8</b>	<b>57,450</b>	<b>12.4</b>
<b>Cuentas Corrientes</b>	<b>64,077</b>	<b>55,042</b>	<b>715</b>	<b>1.3</b>	<b>-9,035</b>	<b>-14.1</b>
No financiero*	59,686	47,300	347	0.7	-12,386	-20.8
Sociedades financieras	2,792	5,718	184	3.3	2,926	104.8
No residentes	1,599	2,025	184	10.0	426	26.6
<b>CDT</b>	<b>154,321</b>	<b>249,509</b>	<b>836</b>	<b>0.3</b>	<b>95,189</b>	<b>61.7</b>
No financiero*	123,015	197,367	-2,895	-1.4	74,352	60.4
Sociedades financieras	31,211	52,121	3,731	7.7	20,910	67.0
No residentes	95	21	0	1.3	-74	-77.6
<b>Ahorro</b>	<b>235,652</b>	<b>208,159</b>	<b>-5,988</b>	<b>-2.8</b>	<b>-27,493</b>	<b>-11.7</b>
No financiero*	210,957	162,145	-3,766	-2.3	-48,812	-23.1
Sociedades financieras	24,545	45,835	-2,209	-4.6	21,291	86.7
No residentes	150	178	-13	-6.7	28	18.7
<b>Bonos</b>	<b>34,364</b>	<b>29,896</b>	<b>-169</b>	<b>-0.6</b>	<b>-4,468</b>	<b>-13.0</b>
No financiero*	27,078	21,320	-313	-1.4	-5,758	-21.3
Sociedades financieras	6,350	7,430	1,081	1.9	1,081	17.0
No residentes	936	1,146	5	0.4	210	22.4
<b>Otros</b>	<b>8,906</b>	<b>7,695</b>	<b>400</b>	<b>5.5</b>	<b>-1,211</b>	<b>-13.6</b>
<b>M3 Público</b>	<b>101,980</b>	<b>108,784</b>	<b>1,862</b>	<b>1.7</b>	<b>6,804</b>	<b>6.7</b>
<b>Depósitos</b>	<b>101,980</b>	<b>108,784</b>	<b>1,862</b>	<b>1.7</b>	<b>6,804</b>	<b>6.7</b>
<b>Cuentas Corrientes</b>	<b>12,949</b>	<b>13,754</b>	<b>553</b>	<b>4.2</b>	<b>805</b>	<b>6.2</b>
Gobierno Central	1,986	1,837	241	15.1	-150	-7.5
Gobiernos Locales	9,185	9,070	257	2.9	-115	-1.3
Empresas Públicas No Financieras	718	1,685	96	6.1	967	134.7
Sociedades financieras	1,060	1,163	-41	-3.4	103	9.7
<b>CDT</b>	<b>18,867</b>	<b>21,892</b>	<b>232</b>	<b>1.1</b>	<b>3,025</b>	<b>16.0</b>
Gobierno Central	5,052	4,802	415	9.5	-250	-5.0
Gobiernos Locales	2,063	2,708	101	3.9	645	31.3
Empresas Públicas No Financieras	1,248	1,492	-207	-12.2	244	19.5
Sociedades financieras	10,504	12,890	-77	-0.6	2,386	22.7
<b>Ahorro</b>	<b>58,400</b>	<b>58,203</b>	<b>-488</b>	<b>-0.8</b>	<b>-197</b>	<b>-0.3</b>
Gobierno Central	11,956	10,359	-699	-6.3	-1,597	-13.4
Gobiernos Locales	28,383	31,087	1,245	4.2	2,704	9.5
Empresas Públicas No Financieras	9,969	10,084	-934	-8.5	115	1.1
Sociedades financieras	8,091	6,673	-100	-1.5	-1,418	-17.5
<b>Fiduciarios</b>	<b>8,067</b>	<b>10,853</b>	<b>1,141</b>	<b>11.7</b>	<b>2,786</b>	<b>34.5</b>
Gobierno Central	7,774	10,668	1,068	11.1	2,894	37.2
Gobiernos Locales	256	123	13	11.6	-134	-52.2
Empresas Públicas No Financieras	0	0	0	45.8	0	—
Sociedades financieras	37	62	59	—	26	69.8
<b>Otros</b>	<b>3,696</b>	<b>4,082</b>	<b>424</b>	<b>11.6</b>	<b>386</b>	<b>10.4</b>
<b>M3 Total</b>	<b>702,666</b>	<b>762,441</b>	<b>-3,852</b>	<b>-0.5</b>	<b>59,775</b>	<b>8.5</b>
<b>M1 Total</b>	<b>180,394</b>	<b>172,153</b>	<b>-239</b>	<b>-0.1</b>	<b>-8,241</b>	<b>-4.6</b>
<b>M2 Total</b>	<b>647,633</b>	<b>709,916</b>	<b>-5,647</b>	<b>-0.8</b>	<b>62,282</b>	<b>9.6</b>

Fuentes: Banco de la República, cálculos con información de los balances de los establecimientos de crédito, de los formatos 338 y 409 de la Superintendencia Financiera.

Se excluyen los CDT y los bonos en poder del Banco de la República y los CDT emitidos por Findeter en el marco del Decreto 581 y la Resolución 1357 de 2020 del MHCP.

- 1/ Corresponde a hogares y empresas no financieras.
- 2/ Corresponde a las sociedades financieras privadas depositarias y no depositarias.
- 3/ Corresponde a depósitos a la vista y fiduciarios (recaudos realizados).
- 4/ Corresponde a las sociedades financieras públicas depositarias y no depositarias.
- 5/ Recaudos realizados.
- 6/ Incluye depósitos a la vista y bonos.

— = no se puede calcular o su valor absoluto es mayor a 1000.

## Cartera Sectorizada

Miles de millones de pesos y porcentajes

Concepto	Abril		Variaciones			
	2022	2023	Mensual		Anual	
			ABS	%	ABS	%
<b>Cartera bruta</b>	<b>587,085</b>	<b>657,183</b>	<b>4,031</b>	<b>0.6</b>	<b>70,098</b>	<b>11.9</b>
<b>Privada</b>	<b>564,922</b>	<b>628,915</b>	<b>3,679</b>	<b>0.6</b>	<b>63,993</b>	<b>11.3</b>
No financiero*	559,146	612,746	2,064	0.3	53,600	9.6
Sociedades financieras	3,101	10,431	126	1.2	7,330	236.4
No residentes	2,675	5,739	1,489	35.0	3,064	114.5
<b>Pública</b>	<b>22,163</b>	<b>28,268</b>	<b>352</b>	<b>1.3</b>	<b>6,105</b>	<b>27.5</b>
Gobierno Central	301	388	-14	-3.5	87	28.9
Gobiernos Locales	14,574	16,872	41	0.2	2,298	15.8
Empresas Públicas No Financieras	7,287	10,243	322	3.2	2,956	40.6
Sociedades financieras	1	765	4	0.5	764	—

Fuentes: Banco de la República, cálculos con información de los balances de los establecimientos de crédito, de los formatos 338 y 409 de la Superintendencia Financiera.

Incluye Leasing Financiero

- 1/ Corresponde a hogares y empresas no financieras.
  - 2/ Corresponde a las sociedades financieras privadas depositarias y no depositarias.
  - 3/ Corresponde a las sociedades financieras públicas depositarias y no depositarias.
- No incluye la cartera de las Entidades Financieras Especiales (EFES).

— = no se puede calcular o su valor absoluto es mayor a 1000.

## Posición de encaje del sistema financiero

Miles de millones de pesos

Período de encaje requerido	17-may al 30-may de 2023	31-may al 13-jun de 2023
Período de encaje disponible	07-jun al 20-jun de 2023	21-jun al 04-jul de 2023
I. Encaje requerido	34,101.2	34,305.9
II. Encaje disponible	36,141.7	35,752.6
III. Posición de encaje	2,040.5	1,446.7

Datos provisionales sujetos a revisión.

Fuente: Cálculos de la Subgerencia de Política Monetaria e Información Económica del Banco de la República con base en el formato 443 de la Superintendencia Financiera de Colombia

Porcentaje de sobre-encaje promedio bisemanal

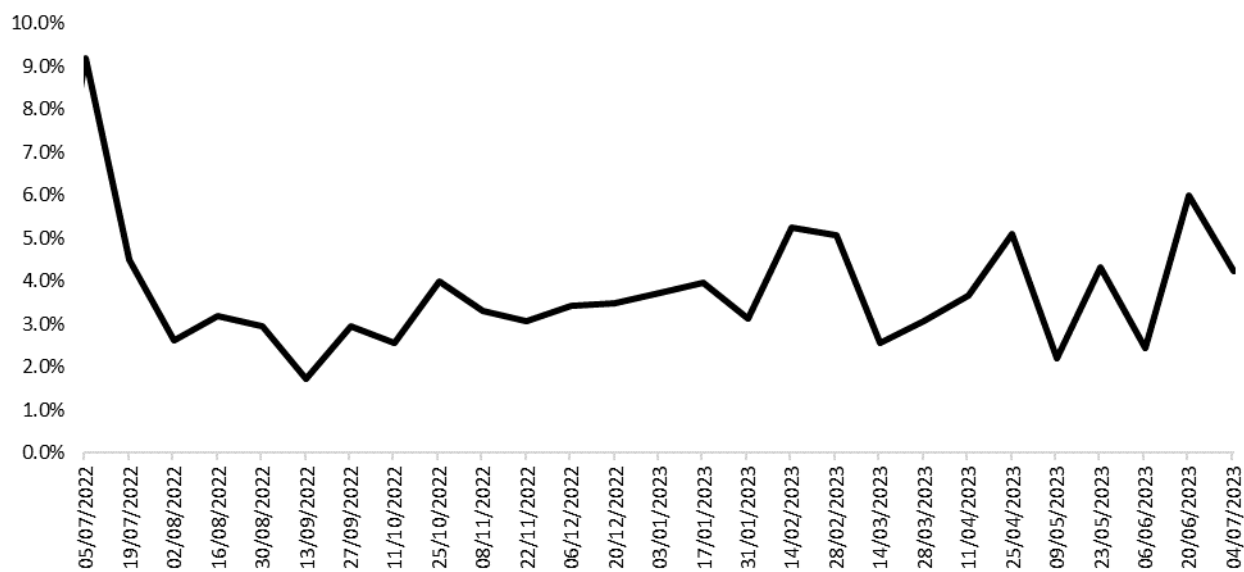

Fuente: Cálculos de la Subgerencia de Política Monetaria e Información Económica del Banco de la República con base en el formato 443 de la Superintendencia Financiera de Colombia.

## Cartera

### Evolución del saldo de la cartera bruta de los establecimientos de crédito

Semana	Fecha 2023	Cartera M/L MM\$			Cartera M/E en pesos MM\$			Cartera Total 1/ MM\$			Cartera M/E en US\$1/ (Millones)		
		2022	2023	Var. % Anual	2022	2023	Var. % Anual	2022	2023	Var. % Anual	2022	2023	Var. % Anual
1	ene-06	538,487.0	628,072.3	16.6	19,727.9	22,241.1	12.7	558,214.8	650,313.4	16.5	4,879.0	4,552.3	-6.7
2	ene-13	539,179.9	627,991.8	16.5	19,457.3	21,324.3	9.6	558,637.2	649,316.0	16.2	4,872.1	4,542.9	-6.8
3	ene-20	540,345.1	628,978.6	16.4	19,324.0	20,934.4	8.3	559,669.0	649,913.0	16.1	4,874.5	4,519.9	-7.3
4	ene-27	542,658.7	630,533.0	16.2	18,818.1	20,557.2	9.2	561,476.7	651,090.2	16.0	4,725.1	4,519.6	-4.3
5	feb-03	543,977.0	630,984.7	16.0	18,602.7	20,930.5	12.5	562,579.7	651,915.2	15.9	4,694.5	4,482.2	-4.5
6	feb-10	548,078.0	632,347.0	15.4	18,313.1	21,658.3	18.3	566,391.1	654,005.3	15.5	4,674.7	4,533.2	-3.0
7	feb-17	550,714.9	634,602.2	15.2	18,265.6	22,266.6	21.9	568,980.5	656,868.9	15.4	4,651.0	4,526.7	-2.7
8	feb-24	553,467.6	634,121.1	14.6	18,060.5	22,077.2	22.2	571,528.2	656,198.3	14.8	4,618.3	4,552.3	-1.4
9	mar-03	554,331.5	633,178.1	14.2	17,356.8	22,144.1	27.6	571,688.3	655,322.2	14.6	4,560.3	4,631.8	1.6
10	mar-10	556,778.0	632,941.2	13.7	17,024.4	22,198.6	30.4	573,802.4	655,139.8	14.2	4,447.8	4,675.2	5.1
11	mar-17	559,169.5	633,652.9	13.3	16,626.3	22,481.2	35.2	575,795.9	656,134.2	14.0	4,351.7	4,660.0	7.1
12	mar-24	560,980.9	634,164.3	13.0	16,360.7	22,164.9	35.5	577,341.6	656,329.2	13.7	4,321.7	4,674.4	8.2
13	mar-31	563,980.3	635,663.1	12.7	16,111.8	21,216.3	31.7	580,092.1	656,879.4	13.2	4,268.3	4,566.5	7.0
14	abr-07	565,163.8	634,612.1	12.3	16,117.3	20,865.0	29.5	581,281.1	655,477.1	12.8	4,266.8	4,564.7	7.0
15	abr-14	566,194.4	635,771.5	12.3	15,832.2	20,026.8	26.5	582,026.6	655,798.4	12.7	4,236.2	4,525.6	6.8
16	abr-21	569,334.4	636,930.7	11.9	16,274.6	20,263.7	24.5	585,609.1	657,194.4	12.2	4,261.4	4,479.5	5.1
17	abr-28	573,329.0	640,104.1	11.6	16,560.6	20,836.8	25.8	589,889.6	660,940.9	12.0	4,175.4	4,462.8	6.9
18	may-05	574,360.9	638,966.4	11.2	17,077.9	20,285.1	18.8	591,438.8	659,251.5	11.5	4,212.7	4,455.8	5.8
19	may-12	575,534.9	639,929.2	11.2	17,652.5	20,258.7	14.8	593,187.3	660,187.9	11.3	4,294.5	4,438.4	3.4
20	may-19	578,173.5	641,222.6	10.9	17,210.8	20,350.7	18.2	595,384.4	661,573.3	11.1	4,313.7	4,493.7	4.2
21	may-26	582,232.4	641,122.8	10.1	16,909.8	19,945.7	18.0	599,142.2	661,068.5	10.3	4,322.2	4,470.5	3.4
22	jun-02	583,483.3	642,354.3	10.1	15,585.3	19,372.2	24.3	599,068.6	661,726.6	10.5	4,132.3	4,447.5	7.6
23	jun-09	585,957.0	643,116.4	9.8	16,218.0	18,553.7	14.4	602,175.1	661,670.1	9.9	4,145.2	4,445.4	7.2
24	jun-16	589,200.9	645,074.0	9.5	16,475.5	17,998.0	9.2	605,676.5	663,072.0	9.5	4,219.0	4,341.3	2.9
25	jun-23	590,875.6	646,400.6	9.4	17,348.6	18,146.1	4.6	608,224.2	664,546.6	9.3	4,200.8	4,352.7	3.6
26	jun-30	592,401.8	646,614.6	9.2	17,586.4	17,818.4	1.3	609,988.2	664,432.9	8.9	4,188.5	4,265.2	1.8
27	jul-07	591,922.9	646,348.4	9.2	18,364.5	17,752.9	-3.3	610,287.4	664,101.3	8.8	4,184.9	4,237.0	1.2
28	jul-14	593,756.3	647,134.3	9.0	18,614.1	17,332.7	-6.9	612,370.4	664,466.9	8.5	4,234.7	4,238.5	0.1
29	jul-21	<b>595,600.4</b>	<b>647,588.6</b>	<b>8.7</b>	<b>18,816.8</b>	<b>16,639.2</b>	<b>-11.6</b>	<b>614,417.1</b>	<b>664,227.8</b>	<b>8.1</b>	<b>4,253.5</b>	<b>4,189.8</b>	<b>-1.5</b>
30	jul-28	598,001.2			18,437.2			616,438.4			4,287.4		
31	ago-04	598,508.0			18,623.7			617,131.7			4,293.9		
32	ago-11	599,311.6			18,233.3			617,545.0			4,356.3		
33	ago-18	600,539.8			19,395.9			619,935.7			4,407.9		
34	ago-25	601,959.0			19,428.4			621,387.4			4,427.6		
35	sep-01	603,669.3			20,036.4			623,705.7			4,485.7		
36	sep-08	604,923.8			19,696.5			624,620.3			4,512.0		
37	sep-15	607,497.5			20,183.5			627,681.0			4,550.1		
38	sep-22	608,946.8			20,311.3			629,258.1			4,588.6		
39	sep-29	610,561.9			21,219.5			631,781.4			4,622.4		
40	oct-06	610,911.8			21,426.2			632,338.1			4,652.5		
41	oct-13	611,752.4			21,627.2			633,379.6			4,664.2		
42	oct-20	613,048.3			22,997.3			636,045.7			4,680.7		
43	oct-27	615,065.3			22,588.5			637,653.9			4,687.0		
44	nov-03	616,293.8			23,766.4			640,060.2			4,695.8		
45	nov-10	617,619.1			22,535.6			640,154.7			4,689.0		
46	nov-17	619,639.3			23,269.7			642,908.9			4,659.0		
47	nov-24	621,572.1			22,689.1			644,261.2			4,648.1		
48	dic-01	624,550.4			22,046.0			646,596.4			4,624.5		
49	dic-08	625,601.8			22,168.9			647,770.7			4,603.2		
50	dic-15	627,720.1			22,222.3			649,942.4			4,627.2		
51	dic-22	629,987.0			22,019.3			652,006.3			4,640.5		
52	dic-29	630,786.7			21,969.4			652,756.1			4,567.3		

<sup>1</sup> Corresponde a Cartera Ajustada. No incluye la cartera de las entidades financieras especiales (EFE).

Fuente: Formato 281 de la Superintendencia Financiera.

## Evolución del saldo de la cartera bruta de los establecimientos de crédito por modalidad

Semana	Fecha 2023	Comercial <sup>2</sup> MM\$						Consumo <sup>3</sup> MM\$						Microcrédito <sup>4</sup> MM\$						Adquisición de vivienda <sup>5</sup> MM\$		
		Moneda Legal			Moneda Extranjera			Moneda Legal			Moneda Extranjera			Moneda Legal			Moneda Extranjera					
		2022	2023	Var. % Anual	2022	2023	Var. % Anual	2022	2023	Var. % Anual	2022	2023	Var. % Anual	2022	2023	Var. % Anual	2022	2023	Var. % Anual	2022	2023	Var. % Anual
1	ene-06	259,343.4	302,894.6	16.8	18,965.8	21,360.1	12.6	179,218.8	211,588.8	18.1	762.1	881.0	15.6	14,473.2	16,613.4	14.8	0.0	0.0	0.0	85,451.6	96,975.5	13.5
2	ene-13	259,355.0	302,608.7	16.7	18,701.3	20,473.9	9.5	179,782.8	211,807.3	17.8	755.9	850.3	12.5	14,471.1	16,598.9	14.7	0.0	0.0	0.0	85,571.0	96,976.9	13.3
3	ene-20	259,448.7	303,313.6	16.9	18,585.2	20,114.0	8.2	180,578.3	211,985.3	17.4	738.8	820.4	11.0	14,543.7	16,653.4	14.5	0.0	0.0	0.0	85,774.4	97,026.3	13.1
4	ene-27	260,746.8	304,685.2	16.9	18,076.1	19,687.6	8.9	181,433.4	212,007.2	16.9	742.0	869.6	17.2	14,640.5	16,750.7	14.4	0.0	0.0	0.0	85,837.9	97,090.0	13.1
5	feb-03	261,478.7	305,275.4	16.7	17,884.4	20,128.5	12.5	181,878.0	211,684.9	16.4	718.2	802.0	11.7	14,657.8	16,773.6	14.4	0.0	0.0	0.0	85,962.4	97,250.8	13.1
6	feb-10	264,376.1	306,379.0	15.9	17,596.5	20,832.7	18.4	182,842.1	211,850.8	15.9	716.6	825.6	15.2	14,689.1	16,786.6	14.3	0.0	0.0	0.0	86,170.5	97,330.7	13.0
7	feb-17	265,503.4	308,239.1	16.1	17,557.7	21,426.3	22.0	184,016.2	212,061.7	15.2	707.8	840.3	18.7	14,722.1	16,847.7	14.4	0.0	0.0	0.0	86,473.2	97,453.8	12.7
8	feb-24	266,851.5	307,771.0	15.3	17,353.6	21,239.0	22.4	185,028.7	211,854.6	14.5	706.9	838.2	18.6	14,812.4	16,921.7	14.2	0.0	0.0	0.0	86,775.0	97,573.8	12.4
9	mar-03	267,045.9	307,154.8	15.0	16,691.3	21,337.7	27.8	185,502.0	211,391.3	14.0	665.6	806.4	21.2	14,816.0	16,963.0	14.5	0.0	0.0	0.0	86,967.6	97,668.9	12.3
10	mar-10	268,444.3	306,790.0	14.3	16,358.1	21,396.7	30.8	186,388.1	211,463.7	13.5	666.3	801.9	20.3	14,837.5	16,969.4	14.4	0.0	0.0	0.0	87,108.0	97,718.1	12.2
11	mar-17	269,424.9	307,246.1	14.0	15,962.2	21,672.4	35.8	187,541.5	211,536.7	12.8	664.2	808.8	21.8	14,882.1	17,037.6	14.5	0.0	0.0	0.0	87,321.0	97,832.5	12.0
12	mar-24	270,138.0	307,745.9	13.9	15,692.0	21,355.0	36.1	188,358.8	211,425.9	12.2	668.7	809.9	21.1	14,935.0	17,105.1	14.5	0.0	0.0	0.0	87,549.2	97,887.4	11.8
13	mar-31	271,608.0	308,515.4	13.6	15,444.8	20,426.7	32.3	189,443.6	211,822.8	11.8	667.0	789.6	18.4	14,958.3	17,217.4	15.1	0.0	0.0	0.0	87,970.4	98,107.6	11.5
14	abr-07	272,445.5	308,027.5	13.1	15,451.4	20,091.0	30.0	189,692.7	211,330.8	11.4	665.8	774.0	16.2	14,955.7	17,180.5	14.9	0.0	0.0	0.0	88,069.9	98,073.3	11.4
15	abr-14	272,533.5	308,989.0	13.4	15,151.9	19,262.7	27.1	190,538.9	211,491.5	11.0	680.2	764.1	12.3	14,980.8	17,185.2	14.7	0.0	0.0	0.0	88,141.2	98,105.9	11.3
16	abr-21	274,542.8	309,761.5	12.8	15,562.7	19,497.0	25.3	187,446.1	211,725.7	10.6	711.9	766.7	7.7	15,036.8	17,240.6	14.7	0.0	0.0	0.0	88,308.7	98,202.9	11.2
17	abr-28	276,643.9	312,737.5	13.0	15,810.6	20,046.5	26.8	192,775.5	211,580.3	9.8	750.1	790.3	5.4	15,146.8	17,379.1	14.7	0.0	0.0	0.0	88,762.8	98,407.1	10.9
18	may-05	277,475.4	312,354.6	12.6	16,314.2	19,512.9	19.6	192,882.9	210,908.8	9.3	763.7	772.3	1.1	15,136.2	17,344.0	14.6	0.0	0.0	0.0	88,866.4	98,359.0	10.7
19	may-12	277,288.1	312,712.1	12.8	16,860.4	19,471.8	15.5	194,023.4	211,401.3	9.0	792.1	786.8	-0.7	15,177.6	17,394.4	14.6	0.0	0.0	0.0	89,045.8	98,424.1	10.5
20	may-19	278,685.4	313,730.0	12.6	16,439.3	19,575.6	19.1	194,945.1	211,528.9	8.5	771.5	775.1	0.5	15,242.9	17,464.9	14.6	0.0	0.0	0.0	89,300.2	98,498.7	10.3
21	may-26	281,228.4	313,624.1	11.5	16,143.6	19,163.4	18.7	196,033.5	211,398.9	7.8	766.1	782.3	2.1	15,326.0	17,520.7	14.3	0.0	0.0	0.0	89,644.5	98,579.0	10.0
22	jun-02	281,853.3	314,327.8	11.5	14,875.3	18,611.3	25.1	196,443.9	211,362.9	7.6	710.1	760.9	7.2	15,324.9	17,586.5	14.8	0.0	0.0	0.0	89,861.2	99,077.2	10.3
23	jun-09	283,399.4	315,236.1	11.2	15,474.3	17,822.0	15.2	197,172.5	211,035.7	7.0	743.7	731.7	-1.6	15,330.7	17,586.7	14.7	0.0	0.0	0.0	90,054.4	99,257.9	10.2
24	jun-16	285,484.4	317,194.3	11.1	15,726.7	17,270.0	9.8	198,036.0	211,090.2	6.6	748.8	728.0	-2.8	15,375.0	17,603.9	14.5	0.0	0.0	0.0	90,305.5	99,185.6	9.8
25	jun-23	285,514.4	318,124.0	11.4	16,578.6	17,399.8	5.0	199,408.5	211,327.2	6.0	770.0	746.2	-3.1	15,430.1	17,652.3	14.4	0.0	0.0	0.0	90,522.6	99,297.2	9.7
26	jun-30	286,298.3	318,978.3	11.4	16,774.2	17,059.0	1.7	199,813.9	210,308.2	5.3	812.2	759.4	-6.5	15,424.9	17,735.6	15.0	0.0	0.0	0.0	90,864.7	99,592.5	9.6
27	jul-07	286,048.3	319,239.0	11.6	17,517.0	16,991.7	-3.0	199,527.9	209,846.5	5.2	847.5	761.2	-10.2	15,379.3	17,665.5	14.9	0.0	0.0	0.0	90,967.5	99,597.4	9.5
28	jul-14	286,873.7	319,821.6	11.5	17,767.5	16,576.2	-6.7	200,281.0	209,964.0	4.8	846.6	756.5	-10.6	15,415.9	17,702.8	14.8	0.0	0.0	0.0	91,185.7	99,645.8	9.3
29	jul-21	<b>287,723.5</b>	<b>320,036.5</b>	<b>11.2</b>	<b>17,963.7</b>	<b>15,897.2</b>	<b>-11.5</b>	<b>201,038.3</b>	<b>210,139.4</b>	<b>4.5</b>	<b>853.1</b>	<b>742.0</b>	<b>-13.0</b>	<b>15,461.4</b>	<b>17,726.0</b>	<b>14.6</b>	<b>0.0</b>	<b>0.0</b>	<b>0.0</b>	<b>91,377.2</b>	<b>99,686.7</b>	<b>9.1</b>
30	jul-28	288,626.9			17,594.2			201,926.9			843.0			15,581.9			0.0			91,865.5		
31	ago-04	288,972.2			17,795.4			201,972.0			828.3			15,588.0			0.0			91,975.9		
32	ago-11	288,684.3			17,424.9			202,820.3			808.4			15,630.2			0.0			92,176.9		
33	ago-18	289,001.6			18,553.0			203,532.0			842.9			15,667.7			0.0			92,338.5		
34	ago-25	289,288.2			18,570.6			204,295.4			857.7			15,770.1			0.0			92,605.3		
35	sep-01	289,831.2			19,161.6			205,051.9			874.7			15,871.4			0.0			92,914.8		
36	sep-08	290,562.6			18,840.5			205,396.0			856.0			15,887.2			0.0			93,078.0		
37	sep-15	291,966.6			19,321.9			206,262.1			861.6			15,965.4			0.0			93,303.5		
38	sep-22	292,107.1			19,441.8			207,255.0			869.5			16,051.9			0.0			93,532.7		
39	sep-29	292,393.1			20,305.7			208,029.0			913.8			16,159.8			0.0			93,979.9		
40	oct-06	292,883.5			20,521.6			207,820.6			904.6			16,131.1			0.0			94,076.7		
41	oct-13	292,657.5			20,703.6			208,630.2			923.6			16,190.8			0.0			94,273.9		
42	oct-20	293,016.3			22,031.2			209,332.6			966.2			16,233.4			0.0			94,465.9		
43	oct-27	294,227.4			21,640.9			209,716.9			947.7			16,329.5			0.0			94,791.4		
44	nov-03	295,031.9			22,802.5			209,855.5			963.8			16,362.2			0.0			95,044.2		
45	nov-10	295,618.9			21,618.1			210,452.7			917.5			16,371.2			0.0			95,176.3		
46	nov-17	296,804.3			22,336.2			210,895.1			933.4			16,410.9			0.0			95,528.9		
47	nov-24	297,761.3			21,770.4			211,580.8			918.7			16,512.7			0.0			95,717.3		
48	dic-01	299,803.9			21,148.3			212,119.3			897.7			16,566.7			0.0			96,060.4		
49	dic-08	300,898.8			21,274.5			211,935.4			894.4			16,544.3			0.0			96,223.3		
50	dic-15	302,927.0			21,354.7			211,764.6			867.6			16,563.8			0.0			96,464.7		
51	dic-22	304,544.7			21,164.5			212,212.7			854.8			16,630.8			0.0			96,598.9		
52	dic-29	304,533.9			21,101.4			212,566.9			868.0			16,682.1			0.0			97,003.8		

1 Corresponde a Cartera Ajustada. No incluye la cartera de las entidades financieras especiales (EFE).

2/ Incluye ajuste por leasing operativo

3/ Incluye tarjetas de crédito y avances de todos los plazos.

4/ A partir de abril 07/2023 corresponde a la modalidad de "Créditos productivos" creada por el Decreto 455 de marzo 29/2023 del Ministerio de Hacienda. Incluye créditos de redescuento.

5/ Corresponde a créditos otorgados para adquisición de vivienda, incluye los ajustes de titularización de cartera hipotecaria y por ventas de cartera para manejo a través de derechos fiduciarios.

Fuente: Formato 281 de la Superintendencia Financiera.

## Desembolsos y tasas de interés cartera comercial

## Moneda Legal

Semana	Fecha 2023	Comercial <sup>2</sup>				Ordinario				Preferencial				Tesorería			
		Desembolsos MM\$		Tasa de interés % <sup>3</sup>		Desembolsos MM\$		Tasa de interés % <sup>3</sup>		Desembolsos MM\$		Tasa de interés % <sup>3</sup>		Desembolsos MM\$		Tasa de interés % <sup>3</sup>	
		2022	2023	2022	2023	2022	2023	2022	2023	2022	2023	2022	2023	2022	2023	2022	2023
1	ene-06	1,497.9	1,929.4	7.85	19.73	684.6	1,223.3	9.17	20.07	676.9	659.2	6.20	19.49	136.4	46.8	9.37	14.15
2	ene-13	2,362.7	2,624.1	8.22	19.51	934.1	1,661.4	8.81	20.33	997.2	884.6	6.90	18.52	431.5	78.1	9.98	13.34
3	ene-20	2,737.6	3,910.5	7.83	20.22	1,170.2	2,347.9	9.01	20.87	1,379.1	1,370.5	6.84	19.75	188.3	192.0	7.76	15.63
4	ene-27	3,859.4	4,997.9	7.79	19.80	1,624.6	3,483.9	8.77	20.07	1,773.0	1,333.6	6.64	19.56	461.8	180.5	8.77	16.49
5	feb-03	3,226.3	4,343.4	7.90	19.90	1,448.3	2,466.8	9.03	21.23	1,637.0	1,563.6	6.93	18.47	141.0	313.1	7.53	16.56
6	feb-10	5,013.7	4,307.5	8.30	20.08	2,327.1	2,738.7	8.66	20.62	2,466.6	1,427.2	7.98	19.61	220.0	141.6	8.19	14.49
7	feb-17	3,733.8	5,242.3	8.39	20.36	1,944.7	3,023.6	9.40	21.44	1,618.2	1,904.0	7.18	19.45	170.9	314.7	8.30	15.41
8	feb-24	4,384.8	3,391.9	8.46	20.31	1,818.9	2,116.3	9.88	21.50	2,190.0	1,024.2	7.52	19.19	375.8	251.4	7.12	14.88
9	mar-03	3,665.4	5,277.6	8.84	20.16	1,897.5	2,655.9	9.76	21.45	1,635.7	2,260.7	7.79	19.18	132.3	360.9	8.67	16.90
10	mar-10	3,721.3	3,285.6	8.84	20.89	1,520.9	2,080.3	10.28	21.65	2,058.5	1,096.5	7.76	19.89	141.9	108.7	8.99	16.55
11	mar-17	3,281.2	3,992.5	9.31	19.61	1,585.4	2,333.7	10.50	20.81	1,569.0	1,564.9	8.13	18.08	126.8	93.9	9.06	15.04
12	mar-24	3,016.9	4,199.9	9.42	19.16	1,363.6	2,569.3	10.53	20.18	1,453.6	1,353.4	8.42	17.92	199.7	277.2	9.12	15.72
13	mar-31	5,191.8	6,221.3	9.28	18.77	2,130.8	3,368.3	10.63	19.79	2,819.6	2,516.9	8.33	17.96	241.4	336.1	8.52	14.74
14	abr-07	3,456.5	2,342.8	9.34	18.73	1,463.9	1,185.1	10.56	20.11	1,764.4	1,046.7	8.29	17.57	228.2	110.9	9.58	14.84
15	abr-14	2,016.3	4,088.3	10.09	18.52	939.8	2,070.0	11.71	19.94	948.2	1,920.0	8.56	17.14	128.3	98.2	9.54	15.71
16	abr-21	4,404.5	4,407.2	9.68	18.66	1,819.8	2,451.5	10.94	19.64	2,378.8	1,821.7	8.78	17.65	205.9	133.9	8.91	14.53
17	abr-28	5,523.2	8,242.4	10.10	18.94	2,643.6	3,947.8	11.40	18.86	2,583.3	4,039.9	8.96	19.18	296.3	254.7	8.46	16.49
18	may-05	3,032.3	3,341.0	10.63	18.88	1,510.3	2,147.4	11.73	19.74	1,389.7	1,119.4	9.48	17.39	132.3	74.1	10.15	16.32
19	may-12	2,761.9	4,212.1	11.07	18.47	1,478.6	2,848.4	12.28	19.01	1,139.5	1,210.1	9.65	17.66	143.8	153.6	9.86	14.86
20	may-19	4,241.1	4,603.6	10.65	18.35	1,777.0	2,723.2	11.88	19.00	2,324.5	1,746.5	9.75	17.64	139.5	133.9	10.06	14.57
21	may-26	5,175.3	3,776.9	10.88	18.29	2,224.6	2,109.6	12.15	19.13	2,676.3	1,556.9	9.96	17.37	274.5	110.3	9.43	15.35
22	jun-02	3,825.1	5,609.0	11.20	18.74	1,661.8	3,292.7	12.39	19.61	2,021.2	2,083.1	10.26	17.86	142.0	233.2	10.60	14.33
23	jun-09	4,452.4	4,468.1	11.87	18.68	2,088.2	2,690.3	12.64	19.42	2,159.6	1,716.1	11.13	17.60	204.6	61.7	11.81	16.01
24	jun-16	4,087.4	5,336.2	11.84	18.19	1,985.8	3,161.0	12.71	19.00	1,943.7	1,953.3	10.98	17.14	158.0	221.9	11.58	15.83
25	jun-23	4,067.4	4,608.6	11.83	18.14	2,157.9	2,835.1	12.71	18.61	1,690.5	1,642.8	10.91	17.60	219.0	130.7	10.31	14.69
26	jun-30	5,112.6	7,054.7	12.17	18.79	2,585.9	3,786.1	13.21	19.66	2,126.6	2,831.3	11.20	18.05	400.2	437.3	10.64	16.00
27	jul-07	2,637.6	3,195.6	12.77	19.03	1,589.3	1,946.8	13.47	19.81	869.9	1,185.5	11.66	17.94	178.4	63.3	11.89	15.39
28	jul-14	3,746.7	4,192.5	13.16	18.75	2,310.2	2,493.3	13.68	19.48	1,000.5	1,496.4	12.66	18.01	436.0	202.9	11.52	15.38
<b>29</b>	<b>jul-21</b>	<b>3,825.0</b>	<b>3,524.0</b>	<b>13.22</b>	<b>18.77</b>	<b>1,988.7</b>	<b>1,917.9</b>	<b>13.97</b>	<b>19.91</b>	<b>1,384.7</b>	<b>1,422.5</b>	<b>12.60</b>	<b>17.71</b>	<b>451.7</b>	<b>183.6</b>	<b>11.81</b>	<b>15.02</b>
30	jul-28	6,307.6		13.47		3,542.9		14.25		1,844.1		12.93		920.7		11.55	
31	ago-04	3,303.0		14.71		2,205.0		15.10		1,048.9		14.08		49.2		10.41	
32	ago-11	3,222.1		14.69		2,340.5		15.14		738.4		13.82		143.3		11.66	
33	ago-18	3,363.7		14.60		2,359.6		15.14		879.8		13.59		124.2		11.70	
34	ago-25	3,885.5		14.88		2,642.6		15.42		1,088.9		14.16		154.0		10.65	
35	sep-01	4,800.9		15.05		2,771.3		15.69		1,808.5		14.56		221.1		11.07	
36	sep-08	3,654.1		15.17		2,359.2		15.68		1,098.2		14.75		196.7		11.36	
37	sep-15	5,738.9		13.61		2,788.4		15.26		2,734.4		12.11		216.0		11.37	
38	sep-22	3,853.4		15.56		2,434.6		16.31		1,188.1		14.77		230.7		11.67	
39	sep-29	5,880.9		15.59		3,555.5		16.36		2,084.2		14.69		241.2		12.10	
40	oct-06	3,121.0		16.37		2,129.0		16.73		868.2		16.06		123.9		12.44	
41	oct-13	3,412.8		16.08		2,285.0		16.71		962.0		15.22		165.8		12.42	
42	oct-20	3,337.4		16.63		2,266.4		17.25		931.2		15.78		139.7		12.27	
43	oct-27	5,110.2		16.97		3,160.9		17.66		1,688.8		16.27		260.6		13.04	
44	nov-03	4,919.0		17.26		2,968.8		17.75		1,753.5		16.81		196.7		13.87	
45	nov-10	3,310.3		17.59		1,982.2		18.01		1,138.6		17.28		189.5		15.06	
46	nov-17	3,990.6		18.08		2,772.1		18.61		1,078.5		17.21		140.0		14.50	
47	nov-24	4,685.1		17.64		2,706.3		18.49		1,605.9		17.03		372.8		14.02	
48	dic-01	6,969.2		17.54		4,594.4		17.87		2,006.7		17.38		368.1		14.21	
49	dic-08	4,739.1		19.18		2,391.4		19.65		2,247.7		18.88		100.1		14.94	
50	dic-15	6,286.4		18.65		3,983.7		19.26		1,991.0		18.04		311.7		14.73	
51	dic-22	6,766.2		18.48		4,227.1		18.77		2,072.0		18.58		467.1		15.37	
52	dic-29	6,693.3		19.13		4,173.7		19.59		2,160.9		18.73		358.7		16.26	

1/ Incluye leasing financiero

2/ Promedio ponderado por monto de las tasas de los créditos ordinarios, de tesorería y preferenciales. No incluye construcción de vivienda.

3/ Promedio ponderado por monto

Fuente: Formato 088 de la Superintendencia Financiera.

Nota: a partir del 01 de jul/2022 la información de tasas activas proviene del formato 414 de la Superintendencia Financiera de Colombia. Las tasas obtenidas con la nueva fuente no son estrictamente comparables con las anteriores obtenidas a partir del formato 88.



Desembolsos y tasas de interés cartera de consumo y tarjeta de crédito 1/  
Moneda Legal

Semana	Fecha 2023	Consumo <sup>2</sup>				Tarjetas de Crédito <sup>3</sup>			
		Desembolsos MM\$		Tasa de interés % <sup>4</sup>		Desembolsos MM\$		Tasa de interés % <sup>4</sup>	
		2022	2023	2022	2023	2022	2023	2022	2023
1	ene-06	1,419	941	16.87	31.57	672	773	24.57	40.50
2	ene-13	1,437	980	17.27	31.79	680	733	24.35	40.36
3	ene-20	2,179	1,353	16.96	31.02	738	810	24.34	40.15
4	ene-27	2,462	1,465	16.26	29.56	741	796	24.28	39.78
5	feb-03	2,383	1,651	16.46	29.50	741	805	24.69	40.08
6	feb-10	2,264	1,398	16.79	30.62	731	748	25.07	41.05
7	feb-17	2,630	1,523	16.82	30.16	723	768	25.18	40.91
8	feb-24	2,985	1,486	16.28	29.62	741	724	25.05	41.10
9	mar-03	2,817	1,810	16.48	28.79	752	759	25.27	41.28
10	mar-10	2,298	1,324	17.11	30.60	888	735	25.26	42.19
11	mar-17	2,377	1,386	16.92	30.59	870	725	25.40	41.12
12	mar-24	2,052	1,151	17.17	30.44	715	700	25.63	40.79
13	mar-31	2,808	1,681	16.71	28.67	775	758	25.40	40.52
14	abr-07	2,063	882	18.48	30.38	795	607	26.45	41.55
15	abr-14	1,473	1,250	19.03	30.34	662	774	26.62	41.63
16	abr-21	2,289	1,400	18.54	29.32	830	743	26.49	41.21
17	abr-28	2,934	1,742	17.77	28.00	803	775	26.24	40.25
18	may-05	2,046	1,038	19.58	29.85	824	721	27.02	39.99
19	may-12	2,263	1,346	19.11	28.89	826	775	27.28	39.77
20	may-19	2,344	1,344	19.15	28.64	795	762	27.30	39.90
21	may-26	2,574	1,176	18.70	27.83	810	720	27.28	39.65
22	jun-02	2,003	1,533	19.12	27.19	757	790	27.74	39.30
23	jun-09	2,049	1,142	19.93	28.77	772	754	28.15	39.65
24	jun-16	2,120	1,022	20.36	29.18	969	754	27.97	39.73
25	jun-23	1,741	1,097	19.92	27.96	998	783	28.18	39.73
26	jun-30	2,149	1,604	19.79	26.52	837	865	28.33	39.24
27	jul-07	1,442	951	21.97	29.13	818	766	29.45	39.37
28	jul-14	2,038	1,245	22.17	28.30	858	800	29.34	39.44
<b>29</b>	<b>jul-21</b>	<b>1,805</b>	<b>1,150</b>	<b>22.45</b>	<b>28.09</b>	<b>793</b>	<b>779</b>	<b>29.41</b>	<b>39.26</b>
30	jul-28	2,553		21.26		787		28.95	
31	ago-04	1,976		22.85		859		29.94	
32	ago-11	1,993		23.27		837		29.94	
33	ago-18	1,685		24.07		783		30.33	
34	ago-25	2,149		22.99		812		30.03	
35	sep-01	2,338		23.01		835		30.64	
36	sep-08	1,885		24.90		806		32.42	
37	sep-15	2,008		24.84		827		32.46	
38	sep-22	2,009		24.30		819		32.50	
39	sep-29	2,317		23.61		866		32.57	
40	oct-06	1,717		26.14		844		33.80	
41	oct-13	1,792		26.12		836		33.99	
42	oct-20	1,492		26.82		798		34.09	
43	oct-27	2,058		25.16		823		33.85	
44	nov-03	1,915		26.23		809		34.69	
45	nov-10	1,478		27.48		777		35.94	
46	nov-17	1,387		27.70		785		35.97	
47	nov-24	1,752		27.38		879		35.85	
48	dic-01	1,811		27.00		993		36.46	
49	dic-08	1,178		29.19		838		39.22	
50	dic-15	1,482		29.02		907		39.01	
51	dic-22	1,555		28.63		1,075		38.91	
52	dic-29	1,434		28.09		888		38.94	

1/ Incluye leasing financiero.

2/ Incluye créditos en pesos y en UVR.

3/ Promedio ponderado por monto. No incluye avances ni compras a 1 mes.

4/ Corresponde al promedio ponderado por monto de la tasa de los desembolsos en pesos y en UVR. Antes de realizar el promedio ponderado, a la tasa de interés de los créditos en UVR se les sumó la variación anual de la UVR de la respectiva semana.

Fuente: Formato 088 de la Superintendencia Financiera.

Nota: a partir del 01 de jul/2022 la información de tasas activas proviene del formato 414 de la Superintendencia Financiera de Colombia. Las tasas obtenidas con la nueva fuente no son estrictamente comparables con las anteriores obtenidas a partir del formato 88.

## Desembolsos y tasas de interés cartera de microcrédito y de vivienda 1/

Moneda Legal

Semana	Fecha 2023	Microcrédito <sup>2</sup>				Vivienda <sup>3</sup>							
		Desembolsos MM\$		Tasa de interés % <sup>4</sup>		Construcción No VIS		Adquisición No VIS					
		2022	2023	2022	2023	Desembolsos MM\$	Tasa de interés % <sup>5</sup>	Desembolsos MM\$	Tasa de interés % <sup>5</sup>				
		2022	2023	2022	2023	2022	2023	2022	2023	2022	2023	2022	2023
1	ene-06	64	132	39.24	35.81	24	6	8.68	15.99	163	157	9.37	16.74
2	ene-13	103	169	39.27	39.00	25	3	7.54	17.48	139	131	9.46	17.20
3	ene-20	155	234	38.71	38.09	35	8	8.53	17.38	223	175	9.42	17.91
4	ene-27	167	242	37.70	36.83	47	4	7.94	18.41	283	224	9.53	18.12
5	feb-03	145	218	37.79	38.68	54	10	9.06	17.97	280	304	9.56	18.05
6	feb-10	161	234	38.33	39.45	49	8	9.15	18.49	353	198	9.75	18.68
7	feb-17	171	237	37.67	38.94	52	9	8.83	18.64	418	221	9.73	18.50
8	feb-24	177	249	37.46	37.45	69	8	8.70	18.28	442	254	9.84	18.58
9	mar-03	157	251	36.76	36.37	55	6	9.27	18.66	376	305	9.91	18.26
10	mar-10	152	229	38.02	37.90	62	7	9.21	18.00	272	180	10.31	18.78
11	mar-17	160	252	37.99	37.16	81	9	9.05	18.60	314	217	10.42	18.52
12	mar-24	128	210	38.04	36.29	144	7	11.08	18.03	309	171	10.36	18.50
13	mar-31	178	309	37.18	35.09	64	10	9.57	18.58	584	382	10.47	18.47
14	abr-07	130	115	39.84	33.20	74	6	9.45	18.28	248	116	10.55	18.32
15	abr-14	114	215	39.38	36.34	30	7	10.23	17.88	151	151	10.91	18.69
16	abr-21	150	238	38.95	36.79	34	7	10.90	18.30	278	216	10.87	18.48
17	abr-28	199	318	37.94	34.12	78	8	9.99	17.70	592	352	11.02	18.28
18	may-05	132	172	39.31	34.93	58	6	10.61	19.82	256	120	11.08	18.48
19	may-12	163	263	39.54	33.82	49	9	10.88	17.67	283	186	11.29	18.28
20	may-19	166	255	39.39	34.75	53	8	10.99	18.64	327	192	11.76	18.08
21	may-26	174	194	38.96	35.31	130	6	10.90	17.73	502	192	11.72	17.71
22	jun-02	133	279	38.95	32.89	43	8	11.75	18.28	354	334	11.78	17.81
23	jun-09	158	242	40.87	33.48	84	8	11.24	18.60	293	158	11.90	18.13
24	jun-16	171	206	40.53	34.18	52	7	11.40	17.93	331	160	12.11	17.80
25	jun-23	140	216	40.28	33.07	42	4	11.38	17.73	312	162	12.15	17.92
26	jun-30	214	330	32.08	33.06	6	7	11.95	18.35	491	362	12.17	17.73
27	jul-07	144	144	33.09	31.90	3	3	11.36	18.34	211	114	12.17	17.83
28	jul-14	218	241	35.53	35.00	6	7	11.41	17.87	319	153	12.53	17.64
29	jul-21	200	198	33.08	35.63	5	5	11.67	18.64	277	156	12.69	17.28
30	jul-28	304		32.26		5		11.22		610		12.68	
31	ago-04	219		32.30		7		11.24		241		12.71	
32	ago-11	238		34.35		6		13.20		293		13.33	
33	ago-18	191		34.74		5		13.33		235		13.48	
34	ago-25	246		34.41		8		12.27		341		13.85	
35	sep-01	257		32.33		9		13.46		452		13.82	
36	sep-08	222		34.93		9		13.44		247		14.17	
37	sep-15	256		34.53		10		13.96		298		14.62	
38	sep-22	241		34.87		6		15.27		288		14.84	
39	sep-29	294		33.98		12		14.26		516		14.74	
40	oct-06	177		34.83		7		15.13		216		15.16	
41	oct-13	243		35.53		10		14.69		262		15.37	
42	oct-20	200		35.24		7		13.65		241		15.77	
43	oct-27	273		34.78		11		14.78		426		15.88	
44	nov-03	230		35.03		8		15.30		369		15.70	
45	nov-10	200		36.84		8		15.63		221		15.80	
46	nov-17	202		37.00		9		15.15		255		16.24	
47	nov-24	260		36.41		10		15.46		362		16.36	
48	dic-01	264		34.14		10		15.78		467		16.56	
49	dic-08	189		37.00		7		16.32		239		16.77	
50	dic-15	239		36.43		9		15.81		346		17.08	
51	dic-22	242		36.50		11		16.69		378		17.21	
52	dic-29	215		34.80		10		16.75		631		17.34	

1/ Incluye leasing financiero.

2/ A partir de abril 07/2023 corresponden a la modalidad de "Créditos productivos" creada por el Decreto 455 de marzo 29/2023 del Ministerio de Hacienda. Incluye créditos de redescuento.

3/ Incluye créditos en pesos y en UVR.

4/ Promedio ponderado por monto

5/ Corresponde al promedio ponderado por monto de la tasa de los desembolsos en pesos y en UVR. Antes de realizar el promedio ponderado, a la tasa de interés de los créditos en UVR se les sumó la variación anual de la UVR de la respectiva semana.

Fuente: Formato 088 de la Superintendencia Financiera.

Nota: a partir del 01 de jul/2022 la información de tasas activas proviene del formato 414 de la Superintendencia Financiera de Colombia. Las tasas obtenidas con la nueva fuente no son estrictamente comparables con las anteriores obtenidas a partir del formato 88.

## Cartera bruta como porcentaje del PIB

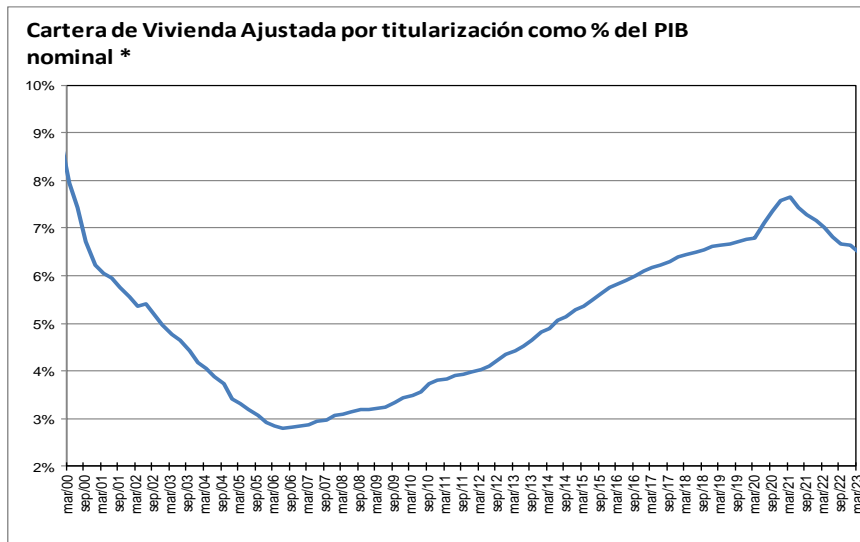
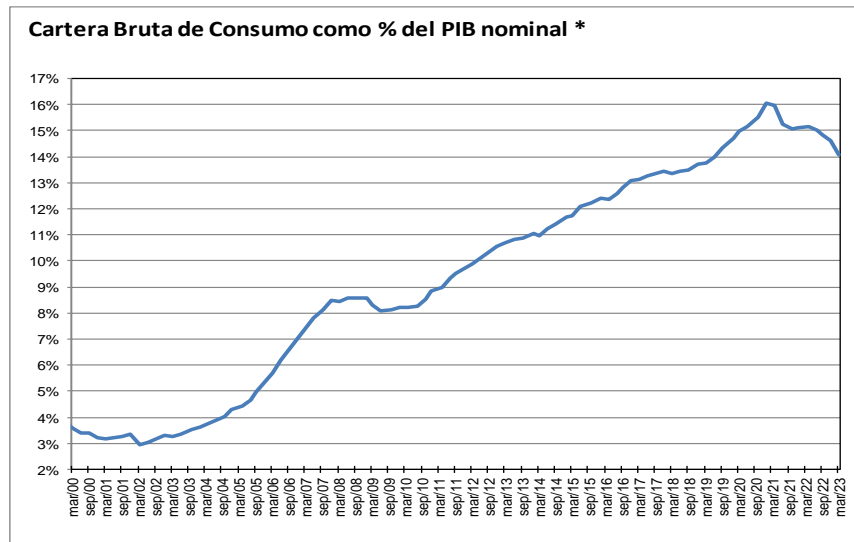
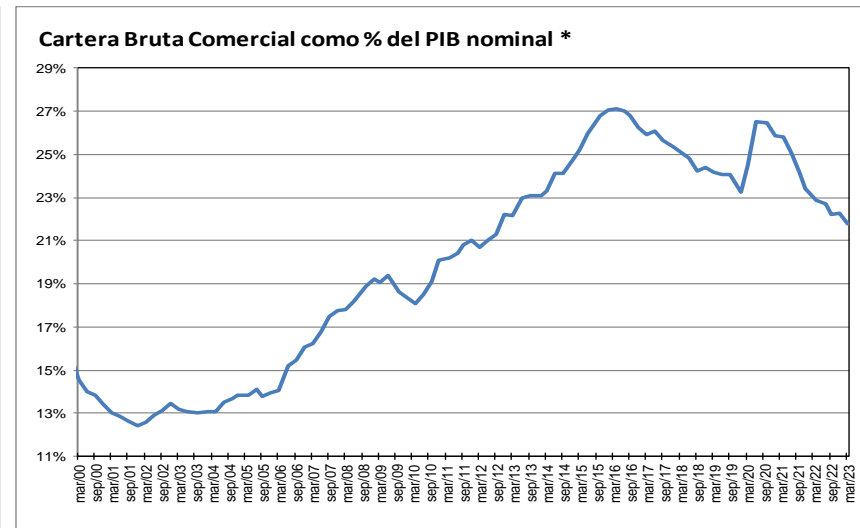
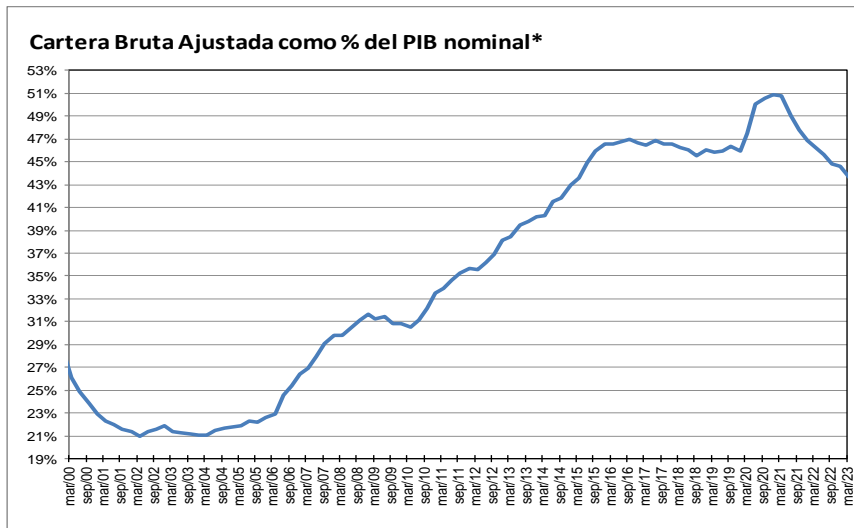

\* Corresponde a cartera en moneda total y no incluye la cartera de las entidades financieras especiales. El PIB se refiere al nominal sin desestacionar.

Fuente: A partir de 2002 Formato 281 de la Superintendencia financiera de Colombia y ajustes del BR. Antes balances mensuales.

**Cartera e inversiones como porcentaje de los activos de los establecimientos de crédito  
(Moneda Total)**

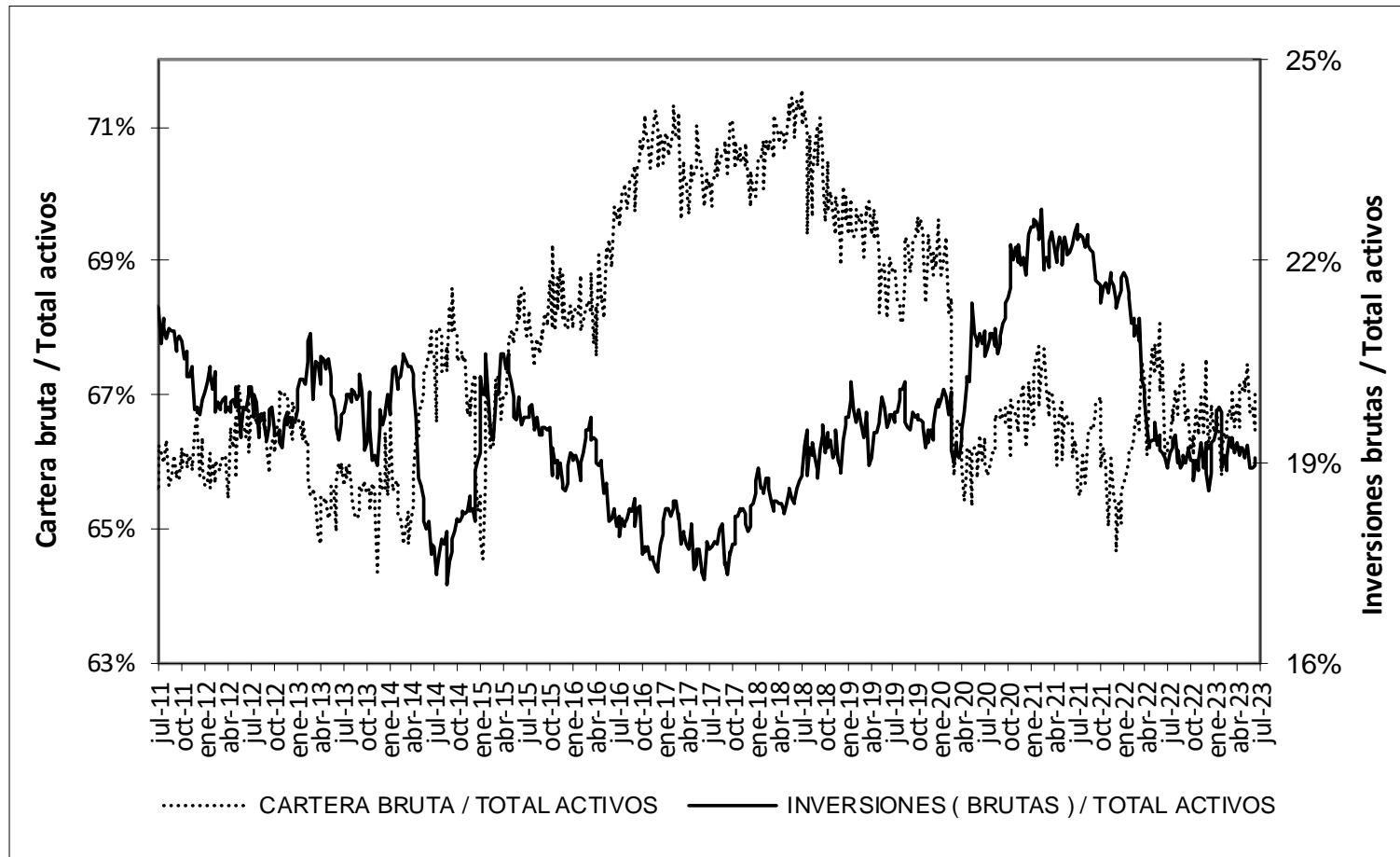

\* Sin entidades financieras especiales

Fuente: Banco de la República

## Mercado cambiario

Índice de tasa de cambio real promedio  
Promedio total-ponderaciones según promedios móviles de orden 12

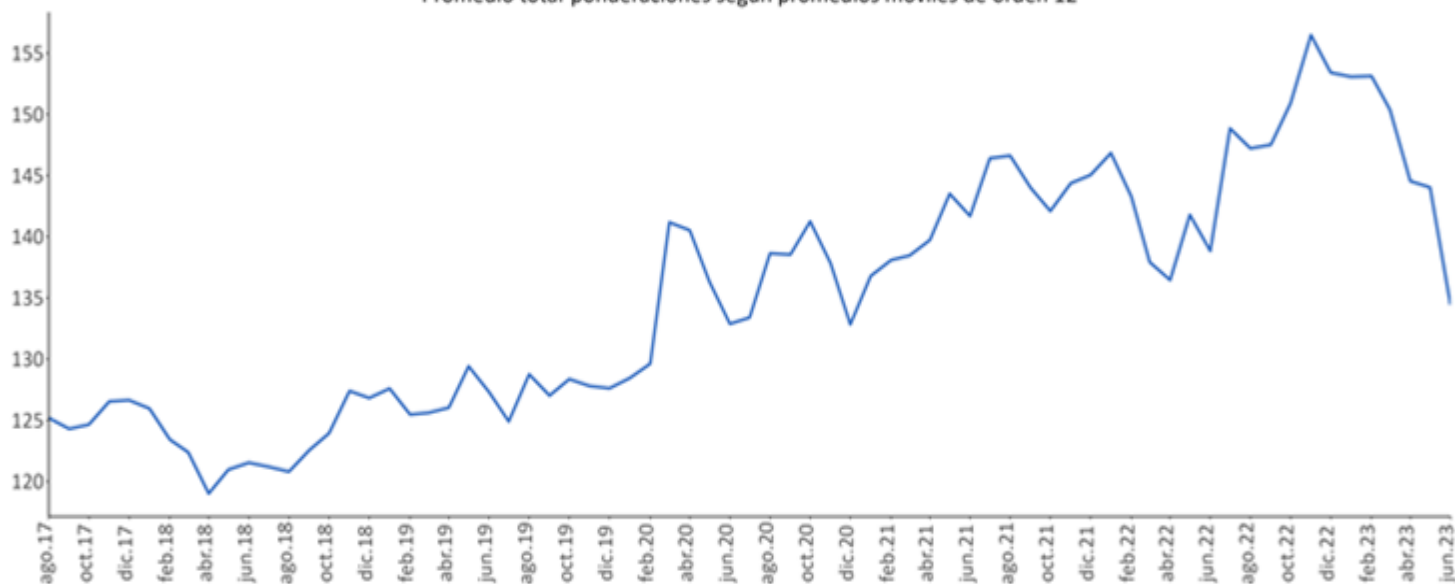

Fuente: Banrep

## Encuesta de expectativas de la TRM del Banco de la República

Pronóstico a:	ENCUESTA DE EXPECTATIVAS DE LA TRM DEL BANCO DE LA REPÚBLICA									
	oct-22	nov-22	dic-22	ene-23	feb-23	mar-23	abr-23	may-23	jun-23	jul-23
<b>Fin de mes</b>	4580.45	4827.72	4839.47	4765.67	4756.91	4793.56	4517.25	4582.17	4195.33	4116.61
<b>dic-23</b>	4322.89	4599.92	4747.54	4717.15	4716.96	4736.97	4629.54	4600.74	4250.44	4184.09
<b>dic-24</b>			4594.71	4546.81	4584.01	4606.19	4550.20	4519.74	4169.17	4172.07

Fuente: Banrep

La encuesta de julio de 2023 se llevo a cabo entre el 11 y el 13 del mismo mes.

### Saldos netos de compra de forwards y swaps peso-dólar

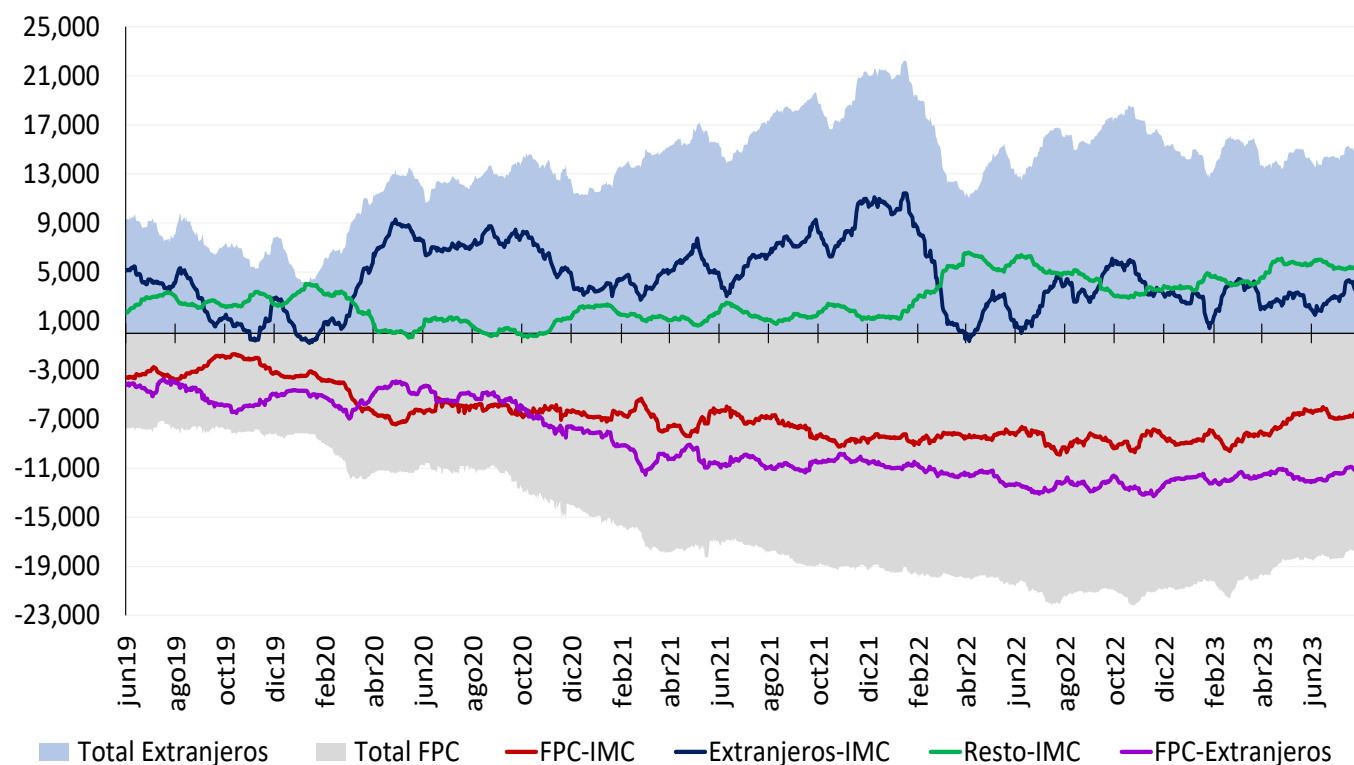

Cifras en Millones de Dólares de los EE.UU. Fuente: Banco de la República. Información Actualizada al 27 de julio de 2023  
 Total extranjeros incluye los saldos netos de extranjeros con IMC y extranjeros con FPC y total FPC incluye los saldos netos de FPC con IMC y FPC con extranjeros  
 Desde el 7 de diciembre de 2020 este gráfico se calcula con la información de las operaciones reportadas por los Sistemas de Negociación y Registro de Divisas

### Tasas del mercado forward

#### Devaluación implícita y tasas de interés

Plazo (días)	<u>Diferencia DEVIMPAN<sup>1</sup> - Diferencial Tasas de interés</u>					
	24 jul - 27 jul					
	Al resto del sector real		A Offshore, Intragruppo y otros financieros		A FPC y Fiduciarias	
	Compras	Ventas	Compras	Ventas	Compras	Ventas
15-35	4.08%	5.21%	4.55%	4.56%	4.54%	4.74%
61-90	2.95%	3.47%	2.90%	3.34%	3.06%	0.00%
91-180	2.49%	3.19%	3.11%	3.07%	0.00%	2.85%
>180	1.83%	3.25%	2.22%	2.87%	2.47%	3.05%
<b>Total</b>	<b>2.84%</b>	<b>3.78%</b>	<b>3.20%</b>	<b>3.46%</b>	<b>2.52%</b>	<b>2.66%</b>

<sup>1</sup> DEVIMPAM: Devaluación implícita anualizada.

**Fuente:** Sistemas de negociación y registro de divisas. **Cálculos:** DOAM.

## Mercado de deuda pública

### Emisiones de deuda pública

#### TES de corto plazo – Operaciones de Tesorería (\$ mm)

	Subasta	Cancelados	Saldo en circulación	Participación
TES Corto Plazo	7.937	6.966	7.937	39,7%
Cupo en administración vigente 2023			20.000	
Saldo por colocar			12.063	60,3%

Fuente: Departamento de Fiduciaria y Valores. Datos al 28 de julio de 2023.

#### TES en pesos y UVR – Operaciones de Tesorería (\$ mm)

Tipo	Denominaciones originales (mm)				\$ mm				Part.	
	Subasta	Convenida	Forzosa	Total	Subasta	Convenida	Forzosa	Total		
Pesos	21.679	2.579	0	24.257	21.679	2.579	0	24.257	72%	
UVR	25,35	2,86	0,00	28,21	8.560	967	0	9.527	28%	
(1) Total colocado					30.239	3.545	0	33.784	77,0%	
Participación porcentual					90%	10%	0%			
(2) Cupo de administración 2023									43.888	100%
Saldo por colocar (2) - (1)									10.104	23,0%

Fuente: Departamento de Fiduciaria y Valores. Datos al 28 de julio de 2023.

### Proyecciones de vencimientos y pago de cupones de TES

28 de julio de 2023

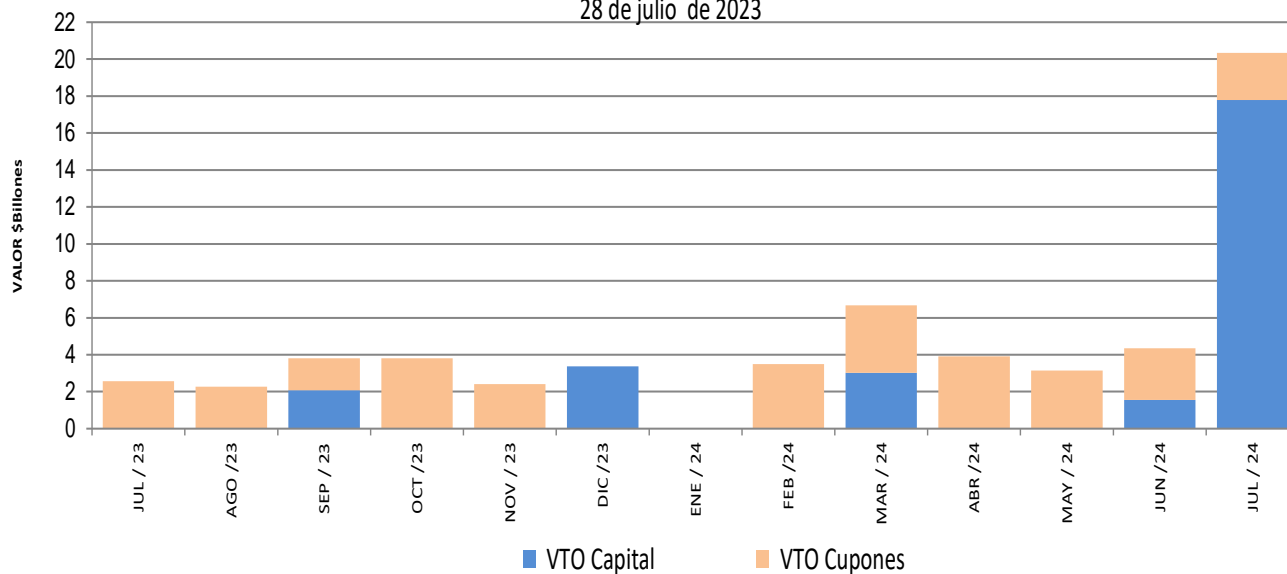

Fuente: Departamento de Fiduciaria y Valores.

### Saldos de deuda pública

		Vencimiento				TOTAL		
		Vence 2023		Vence después				
		Saldo en Circulación (\$mm)	Participación	Saldo en Circulación (\$mm)	Participación	Saldo en Circulación (\$mm)	Participación	
Denominación	Plazo							
PESOS	<365 Días	\$ 5,450.0	1.1%	\$ 22,365.1	4.6%	\$ 27,815.05	5.7%	
	2	\$ -	0.0%	\$ 19,952.83	4.1%	\$ 19,952.83	4.1%	
	3	\$ -	0.0%	\$ 30,362.0	6.3%	\$ 30,361.99	6.3%	
	4	\$ -	0.0%	\$ 52,402.68	10.8%	\$ 52,402.68	10.8%	
	7	\$ -	0.0%	\$ 54,737.99	11.3%	\$ 54,737.99	11.3%	
	8	\$ -	0.0%	\$ 27,953.50	5.8%	\$ 27,953.50	5.8%	
	9	\$ -	0.0%	\$ 17,152.34	3.5%	\$ 17,152.34	3.5%	
	11	\$ -	0.0%	\$ 27,967.78	5.8%	\$ 27,967.78	5.8%	
	12	\$ -	0.0%	\$ 12,106.02	2.5%	\$ 12,106.02	2.5%	
	18	\$ -	0.0%	\$ 26,937.41	5.6%	\$ 26,937.41	5.6%	
	27	\$ -	0.0%	\$ 24,427.27	5.0%	\$ 24,427.27	5.0%	
	<b>Total</b>		\$ 5,450.0	1.1%	\$ 316,364.87	65.2%	\$ 321,814.87	66.4%
	UVR	1	\$ -	0.0%	\$ -	0.0%	\$ -	0.0%
		3	\$ -	0.0%	\$ 23,247.05	4.8%	\$ 23,247.05	4.8%
5		\$ -	0.0%	\$ 17,331.58	3.6%	\$ 17,331.58	3.6%	
9		\$ -	0.0%	\$ 15,553.87	3.2%	\$ 15,553.87	3.2%	
11		\$ -	0.0%	\$ 33,230.49	6.9%	\$ 33,230.49	6.9%	
13		\$ -	0.0%	\$ 32,596.41	6.7%	\$ 32,596.41	6.7%	
25		\$ -	0.0%	\$ 22,636.58	4.7%	\$ 22,636.58	4.7%	
<b>Total</b>			\$ -	0.0%	\$ 163,152.77	33.6%	\$ 163,152.77	33.6%
<b>Total</b>		\$ 5,450.00	1.1%	\$ 479,517.64	98.9%	\$ 484,967.64	100.0%	

\* Datos actualizados al 28 jul 2023

Fuente: Banco de la República

### Expectativas de inflación

Plazo	Inflación Anual /1	IBR /1	TES TF - TES UVR /2				
			Semana Actual	Semana Anterior	Diferencia	Trimestre Anterior	Diferencia
			28-jul	21-jul	pbs.	30-jun	pbs.
3 Meses	12.90%	13.00%	6.30%	6.57%	-26.65	7.29%	-99.17
6 Meses	11.49%	12.50%	5.49%	5.75%	-25.79	6.45%	-95.53
9 Meses	10.00%	11.50%	5.23%	5.45%	-21.90	6.11%	-88.30
12 Meses	9.00%	10.00%	5.15%	5.33%	-17.55	5.95%	-80.00

/1 Según la mediana de la encuesta trimestral de expectativas de Abril del 2023

/2 Diferencia en Curva Spot

Fuente: Banco de la República



## Fuentes de la base monetaria e intervención en el mercado cambiario

Cuadro 1

### Fuentes de la Base Monetaria\*

Miles de millones de pesos

Variación Anual <sup>1/</sup>

Concepto	ene-22	feb-22	mar-22	abr-22	may-22	jun-22	jul-22	ago-22	sep-22	oct-22	nov-22	dic-22	ene-23	feb-23	mar-23	abr-23	may-23	jun-23
<b>I. Gobierno</b>	<b>2,643</b>	<b>7,032</b>	<b>-922</b>	<b>-8,185</b>	<b>1,831</b>	<b>1,614</b>	<b>55</b>	<b>2,065</b>	<b>6,105</b>	<b>5,663</b>	<b>5,424</b>	<b>3,901</b>	<b>542</b>	<b>9,164</b>	<b>4,444</b>	<b>-2,649</b>	<b>-14,489</b>	<b>-18,924</b>
Traslado utilidades en pesos	3,122	3,122	0	0	0	0	0	0	0	0	0	0	0	0	0	0	0	0
Depósitos en el Banco de la República	-479	3,909	-922	-8,185	1,831	1,614	55	2,065	6,105	5,663	5,424	3,901	542	9,164	4,444	-2,649	-14,489	-18,924
Depósitos remunerados de control monetario	0	0	0	0	0	0	0	0	0	0	0	0	0	0	0	0	0	0
<b>II. TES Regulación</b>	<b>14,765</b>	<b>14,765</b>	<b>17,694</b>	<b>20,324</b>	<b>19,137</b>	<b>21,680</b>	<b>22,662</b>	<b>11,748</b>	<b>10,722</b>	<b>9,124</b>	<b>9,600</b>	<b>8,575</b>	<b>8,575</b>	<b>8,562</b>	<b>6,999</b>	<b>6,871</b>	<b>11,100</b>	<b>9,923</b>
Compras definitivas <sup>2/</sup>	21,689	21,689	21,689	21,689	21,689	24,528	25,688	15,000	14,056	12,547	13,162	12,137	12,137	12,137	12,137	12,137	15,262	14,134
Ventas definitivas	-5,921	-5,921	-2,729	0	0	0	0	0	0	0	0	0	0	0	-1,454	-1,454	-1,454	-1,454
Vencimiento <sup>3/</sup>	-1,002	-1,002	-1,266	-1,364	-2,551	-2,848	-3,026	-3,251	-3,334	-3,423	-3,563	-3,563	-3,563	-3,576	-3,685	-3,813	-2,708	-2,758
<b>III. OPERACIONES DE LIQUIDEZ BR</b>	<b>9,871</b>	<b>10,344</b>	<b>18,813</b>	<b>18,107</b>	<b>8,805</b>	<b>2,396</b>	<b>2,133</b>	<b>1,610</b>	<b>-2,906</b>	<b>947</b>	<b>-6,570</b>	<b>-3,480</b>	<b>-323</b>	<b>-19,329</b>	<b>-12,695</b>	<b>-6,579</b>	<b>-2,423</b>	<b>5,577</b>
Expansión <sup>4/</sup>	8,598	9,155	10,264	14,247	8,077	4,053	2,564	1,022	-2,403	1,577	-6,676	-4,811	-1,267	-10,178	-7,524	-3,229	-886	5,222
Contracción <sup>5/</sup>	1,272	1,189	8,549	3,860	727	-1,657	-431	587	-503	-630	106	1,331	944	-9,150	-5,171	-3,350	-1,538	354
<b>IV. Divisas <sup>6/</sup></b>	<b>-10,688</b>	<b>-10,688</b>	<b>-10,688</b>	<b>-10,688</b>	<b>-10,688</b>	<b>-10,688</b>	<b>-10,688</b>	<b>0</b>	<b>0</b>	<b>0</b>	<b>0</b>	<b>0</b>	<b>0</b>	<b>0</b>	<b>0</b>	<b>0</b>	<b>0</b>	<b>0</b>
Venta de divisas al Gobierno <sup>2/</sup>	-10,688	-10,688	-10,688	-10,688	-10,688	-10,688	-10,688	0	0	0	0	0	0	0	0	0	0	0
Compra de divisas al Gobierno	0	0	0	0	0	0	0	0	0	0	0	0	0	0	0	0	0	0
<b>V. Títulos de deuda privada <sup>7/</sup></b>	<b>-3,733</b>	<b>-3,661</b>	<b>-3,287</b>	<b>-2,667</b>	<b>-2,504</b>	<b>-2,351</b>	<b>-1,692</b>	<b>-1,367</b>	<b>-1,181</b>	<b>-1,139</b>	<b>-1,092</b>	<b>-1,030</b>	<b>-811</b>	<b>-632</b>	<b>-595</b>	<b>-594</b>	<b>-532</b>	<b>-513</b>
Compras Definitivas	0	0	0	0	0	0	0	0	0	0	0	0	0	0	0	0	0	0
Ventas Definitivas	0	0	0	0	0	0	0	0	0	0	0	0	0	0	0	0	0	0
Vencimiento <sup>3/</sup>	-3,733	-3,661	-3,287	-2,667	-2,504	-2,351	-1,692	-1,367	-1,181	-1,139	-1,092	-1,030	-811	-632	-595	-594	-532	-513
<b>VI. Otros <sup>8/</sup></b>	<b>1,091</b>	<b>1,032</b>	<b>1,076</b>	<b>533</b>	<b>1,096</b>	<b>1,030</b>	<b>1,111</b>	<b>1,099</b>	<b>1,193</b>	<b>1,282</b>	<b>1,338</b>	<b>1,396</b>	<b>1,442</b>	<b>1,423</b>	<b>1,675</b>	<b>2,377</b>	<b>2,007</b>	<b>2,259</b>
<b>Variación total de la Base</b>	<b>13,948</b>	<b>18,823</b>	<b>22,686</b>	<b>17,423</b>	<b>17,676</b>	<b>13,682</b>	<b>13,581</b>	<b>15,155</b>	<b>13,933</b>	<b>15,878</b>	<b>8,698</b>	<b>9,362</b>	<b>9,424</b>	<b>-811</b>	<b>-173</b>	<b>-574</b>	<b>-4,337</b>	<b>-1,678</b>
<b>Saldo Base Monetaria</b>	<b>136,334</b>	<b>141,330</b>	<b>143,720</b>	<b>141,762</b>	<b>142,616</b>	<b>142,275</b>	<b>142,235</b>	<b>143,321</b>	<b>143,165</b>	<b>147,154</b>	<b>145,015</b>	<b>154,744</b>	<b>145,758</b>	<b>140,518</b>	<b>143,547</b>	<b>141,189</b>	<b>138,279</b>	<b>140,597</b>

1/ Estas cifras corresponden al cierre del mes calendario

2/ El 30 de agosto de 2021 el Gobierno Nacional le compró al Banco de la República USD 2.787,7 m al Banco de la República (el monto equivalente a la asignación general de DEG para Colombia realizada por el FMI el 23 de agosto, utilizando la tasa de cambio DEG/USD del 30 de agosto). Como pago de los dólares, el Gobierno Nacional entregó al Banco títulos de deuda pública TES (véase <https://www.banrep.gov.co/es/asignacion-deg-colombia-parte-del-fmi-y-venta-reservas-internacionales-gobierno-nacional>).

3/ Incluye cupon y principal.

4/ Incluye repos a un día, *overnight* y a mediano plazo.

5/ Incluye contracción a un día y a plazo.

6/ No se incluyen las operaciones con organismos internacionales.

7/ Este valor corresponde a la expansión o contracción monetaria generada por las compras o ventas de títulos de deuda privada, por tanto, no coincide con el valor nominal de los mismos.

8/ Dentro del rubro "otros" se incluye el efecto monetario del PyG y de otras cuentas del balance del Banco.

Fuente: Banco de la República

\*Datos provisionales

**Operaciones de Compra - Venta de Divisas del Banco de la República en el mercado de contado**  
(Millones de Dólares)

Concepto	2023						
	Ene	Feb	Mar	Abr	May	Jun	Acumulado Año
<b>Compras</b>	0.0	0.0	0.0	0.0	0.0	0.0	0.0
<b>Opciones Put</b>	0.0	0.0	0.0	0.0	0.0	0.0	0.0
Para Acumulación de Reservas Internacionales	0.0	0.0	0.0	0.0	0.0	0.0	0.0
Para el Control de la Volatilidad	0.0	0.0	0.0	0.0	0.0	0.0	0.0
<b>Subastas de Compra Directa</b>	0.0	0.0	0.0	0.0	0.0	0.0	0.0
<b>Intervención Discrecional</b>	0.0	0.0	0.0	0.0	0.0	0.0	0.0
<b>Vencimiento de Fx Swaps</b>	0.0	0.0	0.0	0.0	0.0	0.0	0.0
<b>Gobierno Nacional</b>	0.0	0.0	0.0	0.0	0.0	0.0	0.0
<b>Ventas</b>	0.0	0.0	0.0	0.0	0.0	0.0	0.0
<b>Opciones Call</b>	0.0	0.0	0.0	0.0	0.0	0.0	0.0
Para Desacumulación de Reservas Internacionales	0.0	0.0	0.0	0.0	0.0	0.0	0.0
Para el Control de la Volatilidad	0.0	0.0	0.0	0.0	0.0	0.0	0.0
<b>FX Swaps</b>	0.0	0.0	0.0	0.0	0.0	0.0	0.0
<b>Gobierno Nacional</b>	0.0	0.0	0.0	0.0	0.0	0.0	0.0
<b>Compras - ventas netas en el mercado de contado</b>	0.0	0.0	0.0	0.0	0.0	0.0	0.0

Fuente: Banco de la República

**Operaciones de Compra - Venta de Divisas del Banco de la República a través de contratos forward con cumplimiento financiero**

(Millones de Dólares)

Concepto	2023						
	Ene	Feb	Mar	Abr	May	Jun	Acumulado Año
<b>Ventas a través de contratos forward con cumplimiento financiero</b>	0.0	0.0	0.0	0.0	0.0	0.0	0.0

Fuente: Banco de la República

## Composición de las reservas internacionales

2022-2023								
(Millones de US\$)								
Descripción*	30-dic-22	30-jun-23		28-jul-23		Variación		Año corrido
	Valor	Part. % en las Reservas Brutas	Valor	Part. % en las Reservas Brutas	Valor	Part. % en las Reservas Brutas	Mensual corrido	
<b>1. RESERVAS BRUTAS</b>	<b>57,290</b>	100.00%	<b>57,866</b>	100.00%	<b>58,074</b>	100.00%	<b>208</b>	<b>784</b>
Efectivo en caja	2	0.00%	2	0.00%	2	0.00%	0	0
Depósitos a la orden	149	0.26%	148	0.26%	148	0.26%	0	-1
Inversiones	50,675	88.45%	49,412	85.39%	52,165	89.83%	2,753	1,490
-Portafolio directo	36,548	63.80%	34,929	60.36%	37,635	64.81%	2,706	1,087
-Portafolio en administración	14,127	24.66%	14,483	25.03%	14,530	25.02%	47	403
Valores por cobrar venta de inversiones	1,540	2.69%	3,377	5.84%	785	1.35%	-2,592	-755
Oro	272	0.48%	286	0.49%	293	0.50%	7	21
-En caja	0	0.00%	0	0.00%	0	0.00%		
-En custodia	272	0.48%	286	0.49%	293	0.50%	7	21
Fondo Monetario Internacional	4,062	7.09%	4,050	7.00%	4,090	7.04%	40	28
-DEGs	3,404	5.94%	3,392	5.86%	3,425	5.90%	33	22
-Posición de reserva	659	1.15%	658	1.14%	665	1.14%	6	6
Fondo Latinoamericano de Reservas	589	1.03%	591	1.02%	591	1.02%	0	2
-Aportes	569	0.99%	571	0.99%	571	0.98%	0	2
-Pesos Andinos	20	0.03%	20	0.03%	20	0.03%	0	0
Convenios Internacionales	0	0.00%	0	0.00%	0	0.00%	0	0
<b>2. PASIVOS DE CORTO PLAZO</b>	<b>21</b>	0.04%	<b>27</b>	0.05%	<b>27</b>	0.05%	<b>-1</b>	<b>6</b>
Intereses causados de los pasivos	21	0.04%	27	0.05%	27	0.05%	-1	6
<b>3. RESERVAS NETAS (1 menos 2)</b>	<b>57,269</b>	99.96%	<b>57,839</b>	99.95%	<b>58,047</b>	99.95%	<b>209</b>	<b>778</b>

\* Reservas Internacionales a precios de mercado. Incluye causaciones y valuaciones.

\*\* A partir del 4 de junio de 2019 los recursos en dólares del Gobierno en el Banco de la República se registran en cuentas diferentes a las de las reservas internacionales, y a partir del 17 de diciembre de 2019, la totalidad de los recursos en moneda extranjera del Gobierno en el Banco de la República se contabilizan por fuera del balance del Banco, por tanto no hacen parte de las reservas internacionales.

\*\* Cifras provisionales.

Fuente: Banco de la República