

Semana 26

INFORME DE MERCADOS FINANCIEROS

28 de junio de 2023

Este es un documento de trabajo informativo. Su contenido no compromete al Banco de la República ni a su Junta Directiva.

Únicamente incluye las operaciones de los establecimientos de crédito en Colombia para agregados monetarios y crediticios. Por tanto no se tienen en cuenta las operaciones de sus sucursales en el exterior.

Contenido

1. COMPORTAMIENTO DE LAS TASAS DE INTERÉS	4
A. RESUMEN	4
B. TASAS DE INTERÉS DEL MERCADO MONETARIO Y TASAS OIS	5
C. TASAS DE INTERÉS PASIVAS.....	5
D. TASAS DE INTERÉS ACTIVAS	6
E. TASAS DE INTERÉS REALES	7
F. TASA PONDERADA DE CAPTACIÓN Y TASA DE COLOCACIÓN TOTAL.....	8
G. TASAS DE INTERÉS DE DEUDA PÚBLICA	8
2. MARGEN DE INTERMEDIACIÓN Y SPREADS	9
3. LIQUIDEZ PRIMARIA	15
4. DEPÓSITOS Y AGREGADOS MONETARIOS	17
5. CARTERA	20
6. INVERSIONES	24
A. INVERSIONES DE LOS ESTABLECIMIENTOS DE CRÉDITO	24
8. ACTIVOS EXTERNOS	25
A. RESERVAS INTERNACIONALES	25
9. ENDEUDAMIENTO EXTERNO DE LOS ESTABLECIMIENTOS DE CRÉDITO	26
A. ENDEUDAMIENTO EXTERNO DE LOS ESTABLECIMIENTOS DE CRÉDITO – SALDO POR PLAZOS.....	26
10. MERCADOS FINANCIEROS INTERNACIONALES	27
B. TASAS DE INTERÉS DE BANCOS CENTRALES	28
C. INFLACIÓN OBSERVADA Y SUS EXPECTATIVAS.....	29
D. PRINCIPALES TASAS DE LOS MERCADOS MONETARIOS INTERNACIONALES	29
E. INDICADORES DE PERCEPCIÓN DE RIESGO	29
F. MERCADO DE RENTA FIJA.....	31
G. MERCADO DE RENTA VARIABLE	31
H. MERCADO CAMBIARIO	32
I. PRECIOS DE LAS MATERIAS PRIMAS	33
12. MERCADO CAMBIARIO EN COLOMBIA	35
A. TASAS Y VOLÚMENES DEL MERCADO DE CONTADO	35
B. TASAS Y VOLÚMENES DEL MERCADO A FUTURO	36
13. MERCADO DE DEUDA PÚBLICA EN COLOMBIA	37
A. EMISIONES DE DEUDA PÚBLICA	37
B. CURVA DE RENDIMIENTOS DE LA DEUDA PÚBLICA.....	38
C. COMPRAS NETAS DE DEUDA PÚBLICA.....	39
D. INVERSIONISTAS EXTRANJEROS EN EL MERCADO DE DEUDA PÚBLICA.....	40
E. BONOS DE DEUDA PÚBLICA DENOMINADOS EN DÓLARES	40
14. MERCADO DE RENTA VARIABLE EN COLOMBIA	41
15. FONDOS DE PENSIONES	42
A. INVERSIONES DE LOS FONDOS DE PENSIONES OBLIGATORIAS	42

ANEXOS 43

- AGREGADOS MONETARIOS Y CREDITICIOS 44
- MERCADO CAMBIARIO..... 53
- MERCADO DE DEUDA PÚBLICA..... 55
- FUENTES DE LA BASE MONETARIA E INTERVENCIÓN EN EL MERCADO CAMBIARIO..... 57
- COMPOSICIÓN DE LAS RESERVAS INTERNACIONALES 59

1. Comportamiento de las tasas de interés

a. Resumen

Tasas (e.a) 1/	Fecha 23-jun-23	Monto semanal MM de pesos	Monto Promedio Semanal		1 semana	1mes	Variación (pb)		
			año 2022	Corrido 2023			13 semanas	año corrido	año completo
Intervención BR	13,25	n.a	n.a	n.a	0	0	50	125	725
IBR Overnight	13,26	n.a	n.a	n.a	-6	-4	62	131	725
IBR 1 mes (Tasa fija de OIS)	13,25	n.a	n.a	n.a	1	0	26	125	606
IBR 3 meses (Tasa fija de OIS)	13,23	n.a	n.a	n.a	-3	-2	23	87	515
IBR 6 meses (Tasa fija de OIS)	12,97	n.a	n.a	n.a	-4	-23	7	40	399
Pasivas									
TIB 2/	13,29	2.901	3.502	3.175	-3	-2	64	132	722
DTF 3/	13,00	1.217	1.405	1.381	-4	35	0	-72	518
Captación < 90 días 4/	13,37	816	469	577	27	238	205	212	794
Captación a 90 días 4/	12,82	1.135	1.455	1.415	-23	22	-4	-75	499
Captación 91-179 días 4/	13,40	558	708	694	13	22	28	-74	447
Captación a 180 días 4/	13,30	1.127	861	1.212	-4	30	-31	-208	465
Captación a 181-360 días 4/	13,93	1.351	1.404	2.124	-3	-18	1	-257	419
Captación > 360 días 4/	14,37	1.442	962	1.684	-3	6	26	-207	221
Total captación de CDT	13,60	6.429	5.861	7.706	-9	35	21	-109	505
Ahorro 5/	6,22	n.a	n.a	n.a	-4	-3	-67	33	339
	16-jun-23	Monto semanal	Monto promedio Semanal		1 semana	1mes	13 semanas	año corrido	año completo
			Año 2022 (desde 01/07/2022)*	Corrido 2023					
Activas*									
Comercial 6/	18,19	5.336	4.543	4.340	-49	-17	-142	-95	n.d.
Tesorería	15,83	222	265	178	-17	127	79	-42	n.d.
Preferencial /7	17,14	1.953	1.496	1.632	-46	-49	-93	-159	n.d.
Ordinario 7/	19,00	3.161	2.782	2.529	-43	-1	-182	-59	n.d.
Consumo 8/	29,18	1.022	1.830	1.334	41	55	-141	109	n.d.
Consumo sin libranza	32,62	743	1.299	921	22	-17	-270	178	n.d.
Consumo a través de libranza	20,05	280	530	414	33	32	-51	40	n.d.
Tarjeta de crédito (Personas) 9/	39,73	754	844	750	8	-17	-140	78	n.d.
Vivienda No VIS 10/	17,80	160	342	212	-32	-27	-72	46	n.d.
Microcrédito 11/	34,18	206	229	228	70	-57	-298	-62	n.d.
Activa Ponderada 12/	20,07	n.a	n.a	n.a	-70	-72	-247	-80	n.d.
Comercial BR 13/	18,27	n.a	n.a	n.a	-44	-18	-143	-100	n.d.
Pasivas									
Pasiva Ponderada	12,06	n.a	n.a	n.a	-1	-3	-55	246	567
	23-jun-23	Monto semanal	Monto Promedio Semanal		1 semana	1mes	13 semanas	año corrido	año completo
			año 2022	Corrido 2023					
Deuda Pública 14/									
2 años (TES Jul 2024)	9,81	296	1.400	666	6	-38	-61	-202	-56
3 años (TES Nov 2025)	9,86	586	1.170	1.002	-3	-79	-108	-258	-118
6 años (TES Abr 2028)	9,95	758	842	967	-21	-100	-138	-294	-149
8 años (TES Sep 2030)	10,17	681	620	853	-7	-105	-155	-287	-145
10 años (TES Jun 2032)	10,40	466	616	495	-11	-89	-138	-268	-125
12 años (TES Oct 2034)	10,56	692	396	395	-18	-76	-143	-251	-123

Fuente: Banco de la República y Bloomberg. Cálculos con información de los formatos 414 (a partir de 1 de julio de 2022) y 441 de la Superintendencia Financiera de Colombia.

1/ La tasa de intervención y las tasas IBR corresponden a la tasa diaria.

2/ El valor corresponde a la tasa promedio ponderada por monto de todos los días hábiles de la semana con corte en la fecha indicada.

3/ DTF calculada en la fecha indicada, corresponde a la tasa promedio ponderada por monto captado de los CDT's a 90 días de Bancos, corporaciones y compañías de financiamiento de los días entre el viernes anterior y el jueves previo al día de cálculo (fecha indicada).

4/ Las tasas de captación corresponden a la información de CDT por plazos. Incluye la información para el total de sistema financiero.

5/ Incluye el rendimiento de los depósitos de ahorro ordinarios activos y las cuentas AFC.

*Tasas promedio ponderada por monto prestado, del formato 414 de la SFC de la semana con corte en la fecha indicada. No se calculan variaciones año completo debido a que las tasas agregadas no son estrictamente comparables con las obtenidas a partir del formato anterior

6/ Promedio ponderado por monto de las tasas de créditos ordinarios, preferenciales y de tesorería. A partir de jul 01/2022, incluyen los créditos de construcción de proyectos de vivienda otorgados a empresas

7/ No incluye créditos ordinarios entre 1 y 30 días.

8/ No incluye tarjetas de crédito, ni consumo a empleados. A partir de jul 01/2022, incluye los créditos con plazos entre 1 y 30 días

9/ Calculada sin tener en cuenta consumos a 1 mes ni avances en efectivo.

10/ Promedio ponderado de los créditos desembolsados para adquisición de vivienda en pesos y en UVR (para estos últimos, antes de realizar el promedio ponderado a la tasa se le suma la variación anual promedio de la UVR de la respectiva semana).

11/ A partir de abril 07/2023 corresponde a la modalidad de "Créditos productivos" creada por el Decreto 455 de marzo 29/2023 del Ministerio de Hacienda. Incluye créditos de redescuento.

12/ Promedio ponderado por monto de las tasas de crédito de consumo, preferencial, ordinario y tesorería. Debido a la alta rotación del crédito de tesorería, su ponderación se estableció como la quinta parte de su desembolso semanal.

13/ Promedio ponderado por monto de las tasas de crédito ordinarios, preferenciales y un quinto del desembolso de tesorería.

14/ TES tasa fija en pesos. Las tasas corresponden al promedio ponderado por monto de las negociaciones en SEN y MEC.

Nota: a partir del 01 de jul/2022 la información de tasas activas proviene del formato 414 de la Superintendencia Financiera de Colombia. Las tasas obtenidas con la nueva fuente no son estrictamente comparables con las anteriores obtenidas a partir del formato 88.

b. Tasas de interés del mercado monetario y tasas OIS

Tasa de intervención del Banrep, Tasa Interbancaria (TIB), DTF, Tasa de Simultáneas e IBR

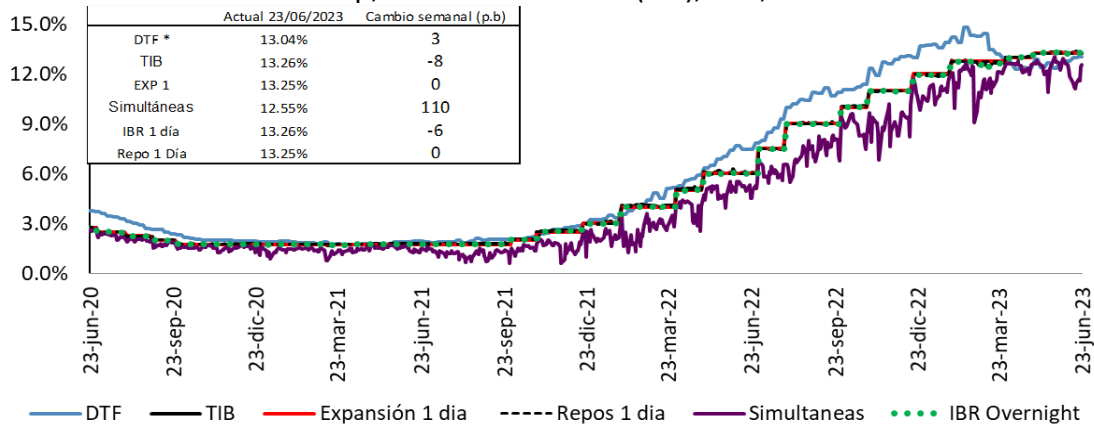

Fuente: Banco de la República, Superintendencia Financiera de Colombia y SEN.
Tasas vigentes para el 23 de junio de 2023
* La DTF corresponde a la tasa vigente para la semana entre el 20 y el 23 de junio de 2023.

Tasas IBR y OIS por plazos

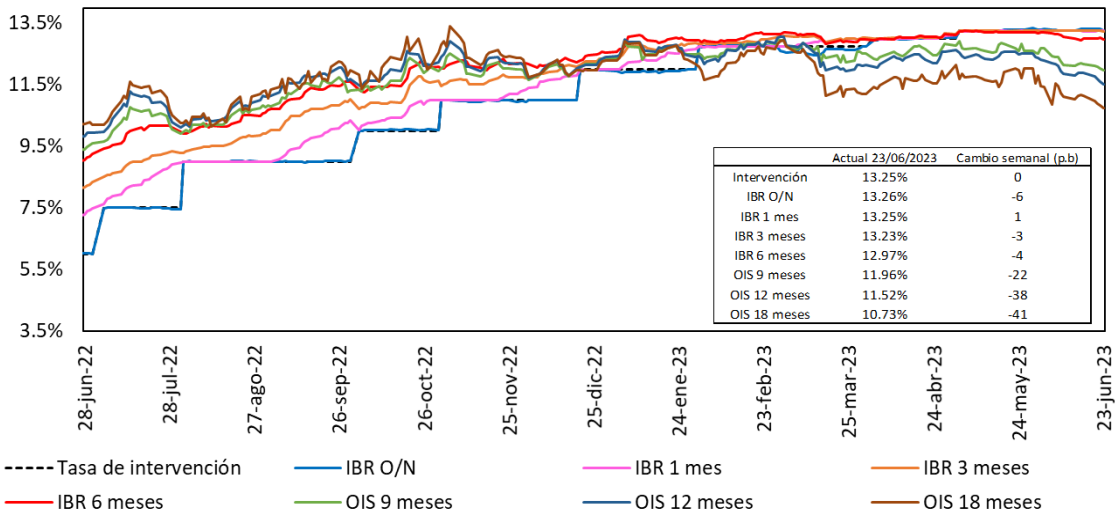

Fuente: Bloomberg, Banrep.

c. Tasas de interés pasivas

Tasas de interés pasivas: Ahorro y CDT
(Promedio semanal ponderado por monto)

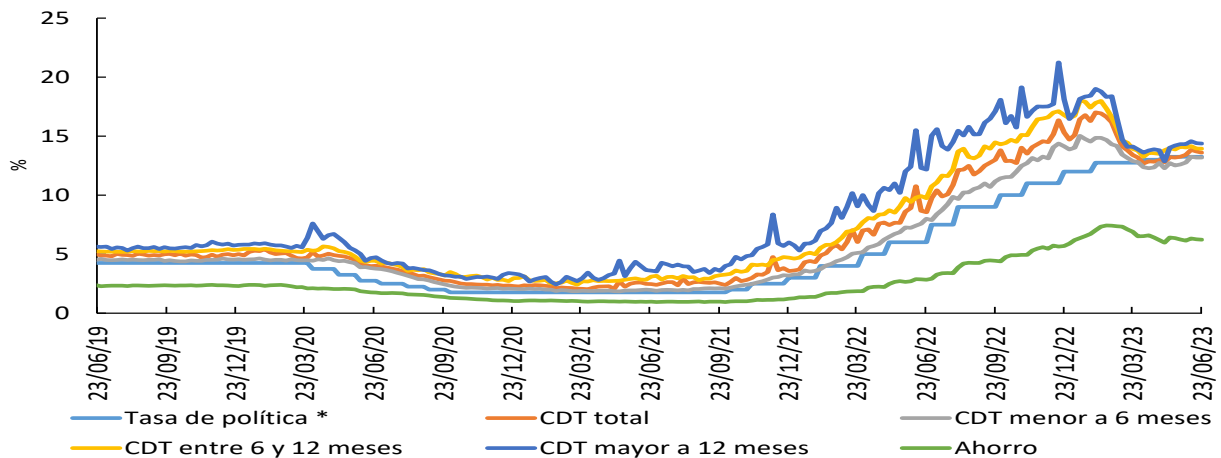

*Para la tasa de política monetaria, corresponde a la vigente del mes. Información al 24 de marzo
Fuente: Cálculos Banco de la República, Formato 441 de la Superintendencia Financiera de Colombia.

d. Tasas de interés activas

Tasa de interés Cartera de Consumo

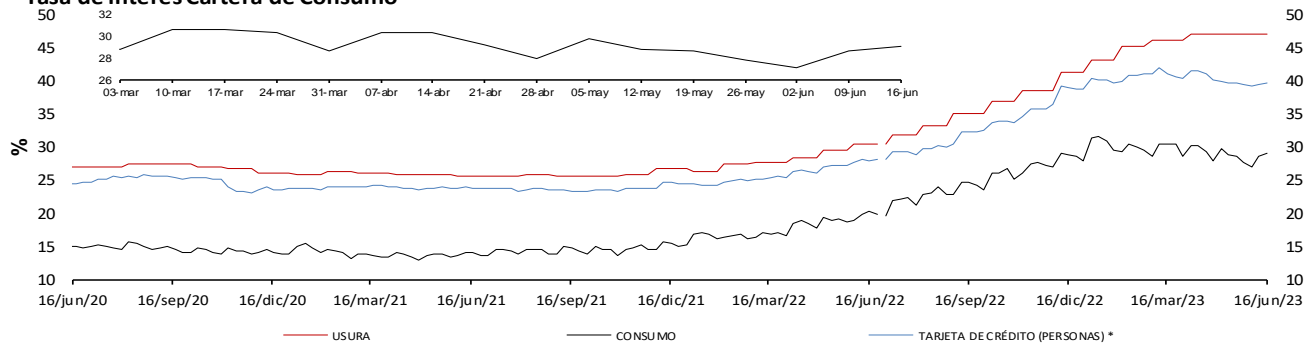

Tasa de interés Cartera Comercial

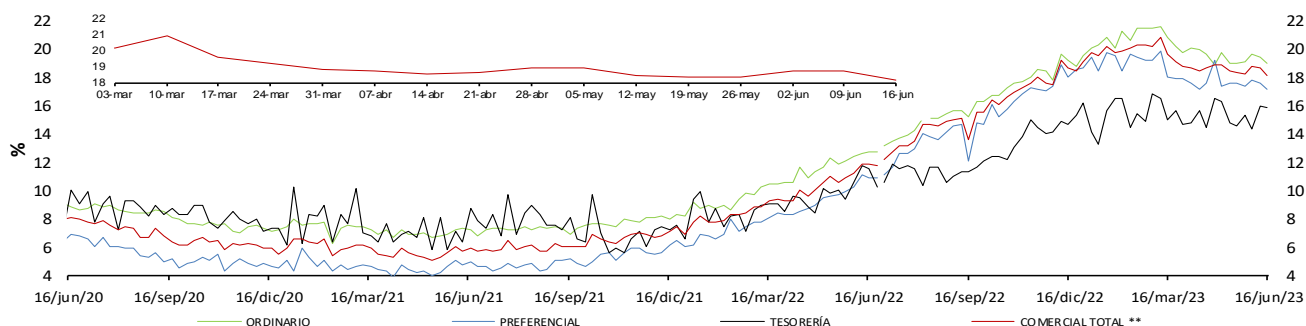

Tasa de interés de Vivienda No VIS

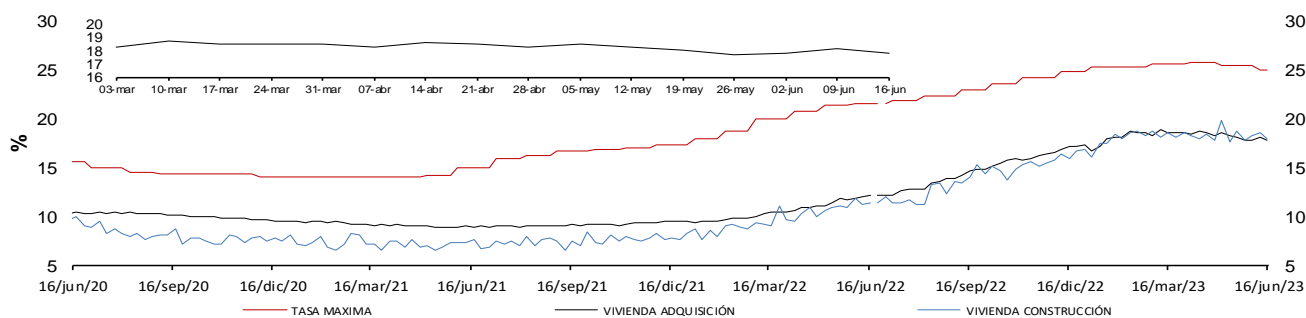

Tasa de Interés de Microcrédito 1/

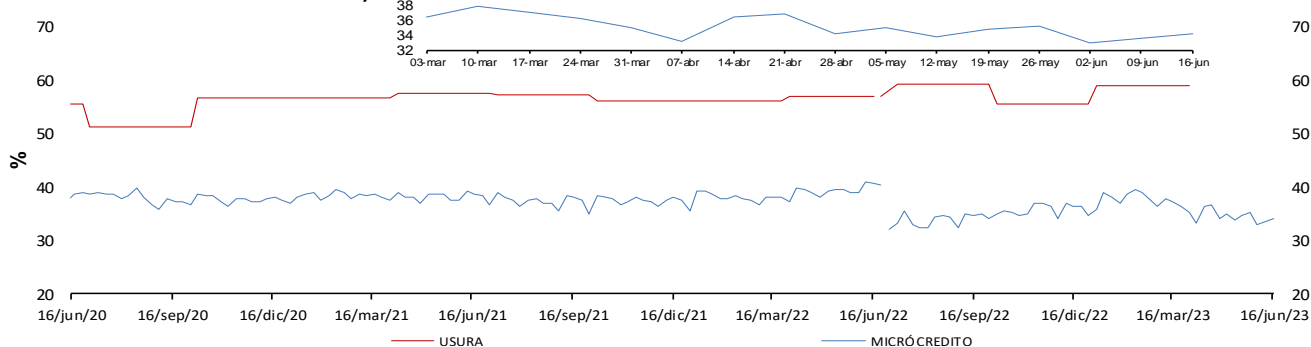

* La tasa de interés de tarjetas de crédito no incluye avances ni compras a 1 mes.

** Promedio ponderado por monto de las tasas de los créditos ordinarios, de tesorería y preferenciales.

1/ A partir de abril 07/2023 corresponde a la modalidad de "Créditos productivos" creada por el Decreto 455 de marzo 29/2023 del Ministerio de Hacienda. Incluye créditos de rescate.

Fuente: Superintendencia financiera de Colombia (formato 088 hasta el 24/06/2022 y formato 414 desde el 01/07/2022) y cálculos Banco de la República.

Nota: a partir del 01 de julio de 2022 la información de tasas activas proviene del formato 414 de la Superintendencia Financiera de Colombia. Las tasas obtenidas con la nueva fuente no son estrictamente comparables con las anteriores obtenidas a partir del formato 88.

e. Tasas de interés reales

Tasa de interés Cartera de Consumo (Real) *

Promedio Mensual

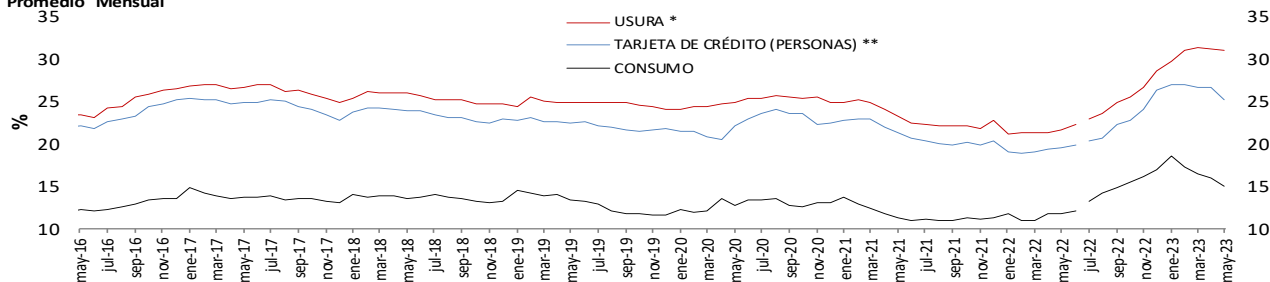

Tasa de interés Cartera Comercial (Real) *

Promedio Mensual

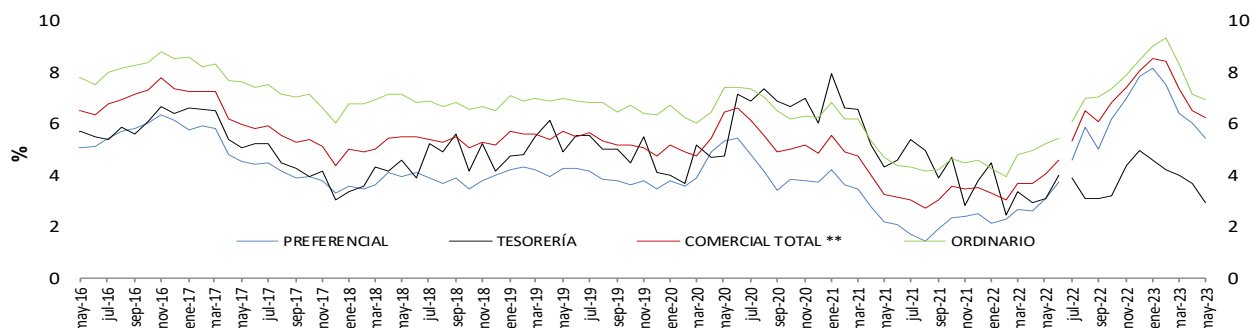

Tasa de interés de Vivienda No VIS (Real) *

Promedio Mensual

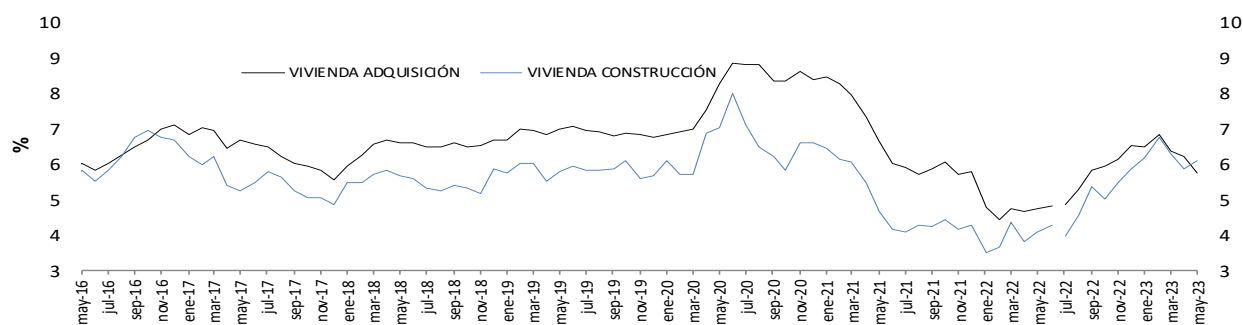

Tasa de Interés de Microcrédito (Real) * 1/.

Promedio Mensual

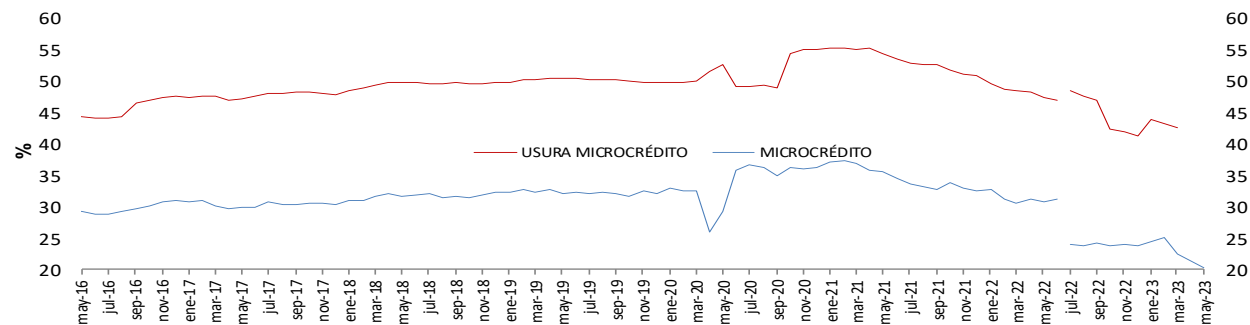

* IPC sin alimentos. Información provisional.

**A partir de la publicación con corte sep 25/2020 se reprocesó la serie, incorporando los cambios en la canasta del IPC sin alimentos utilizada por el BR des de octubre /2020

1/ A partir de abril 07/2023 corresponde a la modalidad de "Créditos productivos" creada por el Decreto 455 de marzo 29/2023 del Ministerio de Hacienda. Incluye créditos de descuento.

Fuente: Superintendencia financiera de Colombia (formato 088 hasta el 24/06/2022 y formato 414 desde el 01/07/2022) y cálculos Banco de la República.

Nota: a partir del 01 de jul/2022 la información de tasas activas proviene del formato 414 de la Superintendencia Financiera de Colombia. Las tasas obtenidas con la nueva fuente no son estrictamente comparables con las anteriores obtenidas a partir del formato 88.

f. Tasa ponderada de captación y tasa de colocación total.

Tasa activa, ponderada de captación, de intervención, DTF y ahorros
Promedio 4 semanas

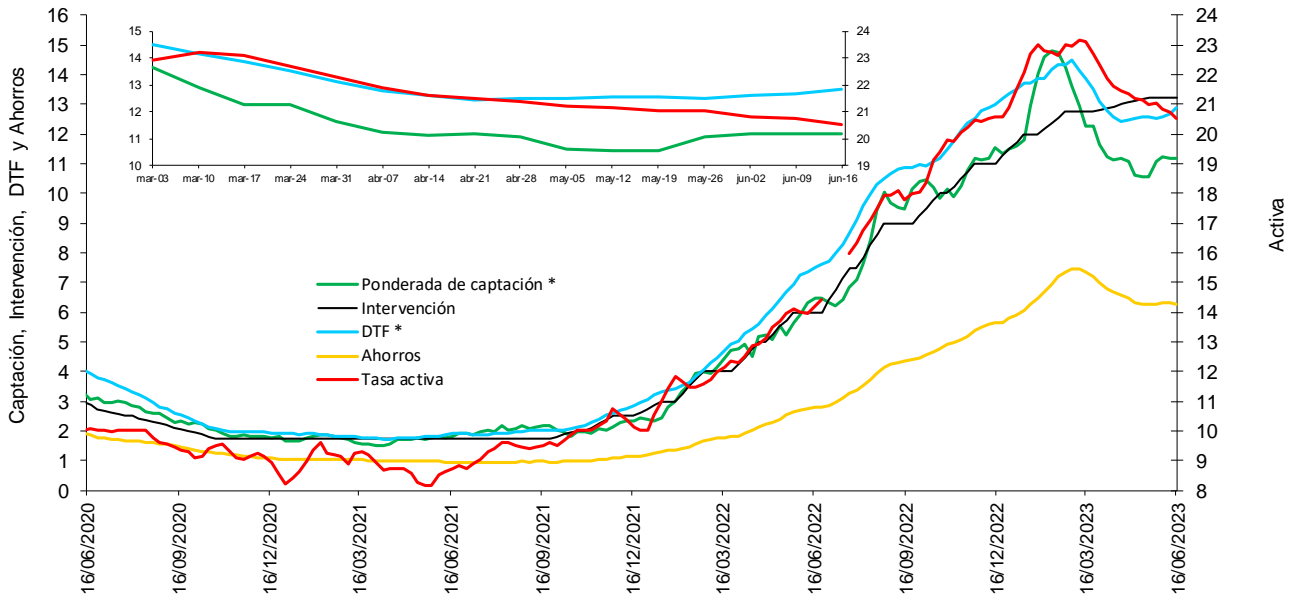

* La DTF está adelantada una semana, es decir no corresponde a la tasa vigente para la semana en cuestión sino a la tasa vigente para la semana siguiente, para que sea comparable con la tasa ponderada de captación de este gráfico.

Fuentes: Banco de la República. Cálculos con información de la Superintendencia Financiera de Colombia.

Nota: a partir del 01 de jul/2022 la información de tasas activas proviene del formato 414 de la Superintendencia Financiera de Colombia. Las tasas obtenidas con la nueva fuente no son estrictamente comparables con las anteriores obtenidas a partir del formato 88.

g. Tasas de interés de deuda pública

Tasas cero cupón TES en pesos y tasa de política monetaria

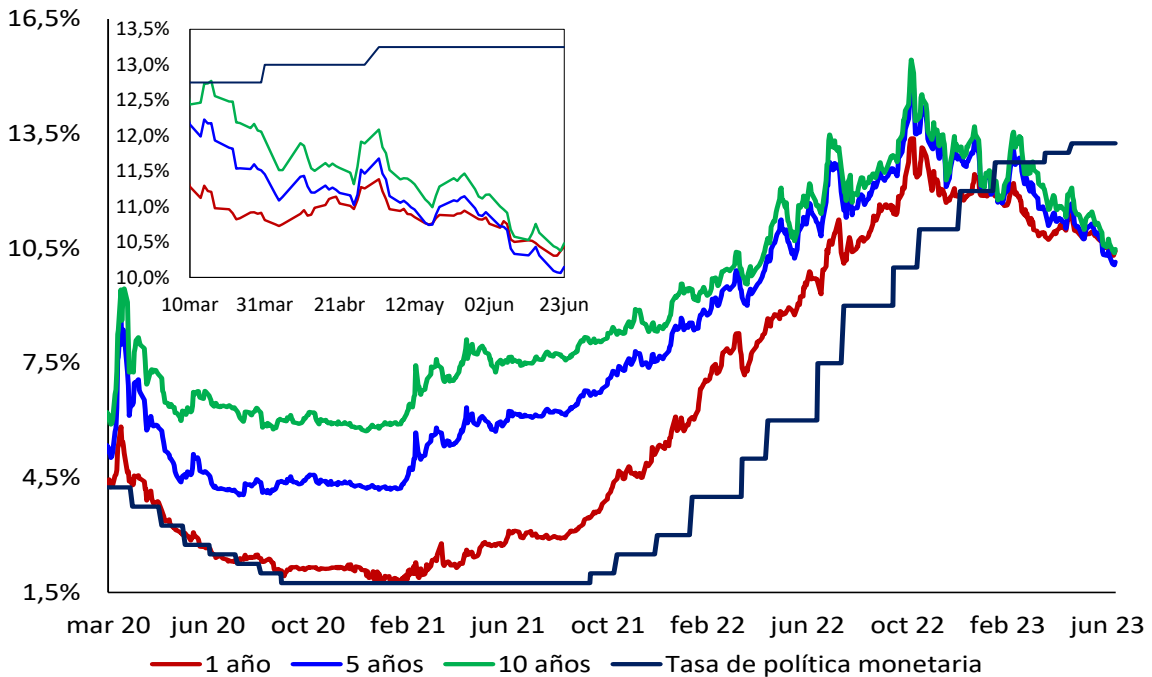

Fuente: SEN y Master Trader. Cálculos: Departamento de Operaciones y Análisis de Mercados

2. Margen de intermediación y spreads

Spread IBR, TIB y CDT a través de tesorería frente a la tasa de referencia

Promedio 5 días

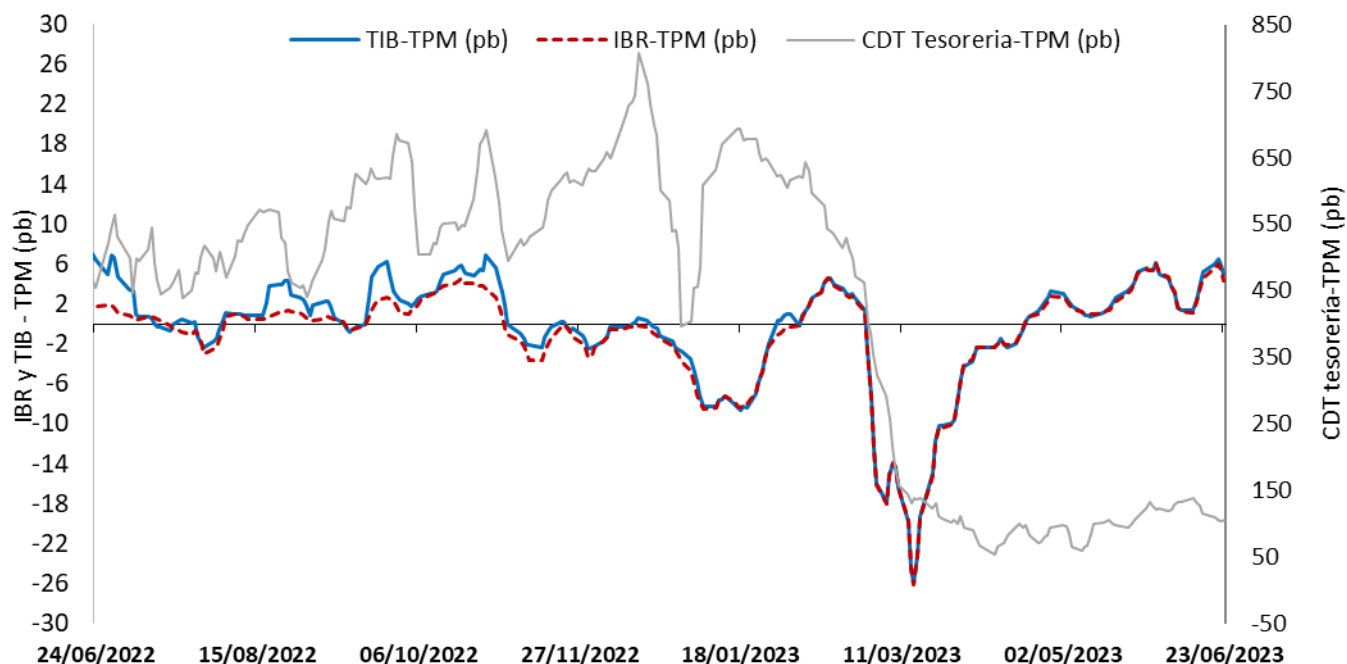

El IBR y la TIB corresponden al plazo de 1 día. La tasa de CDT a través de tesorería no se discrimina por plazo.

FUENTE: Banco de la República, cálculos con información de la Superintendencia Financiera de Colombia

Margen de intermediación (puntos porcentuales)

Promedio 4 semanas

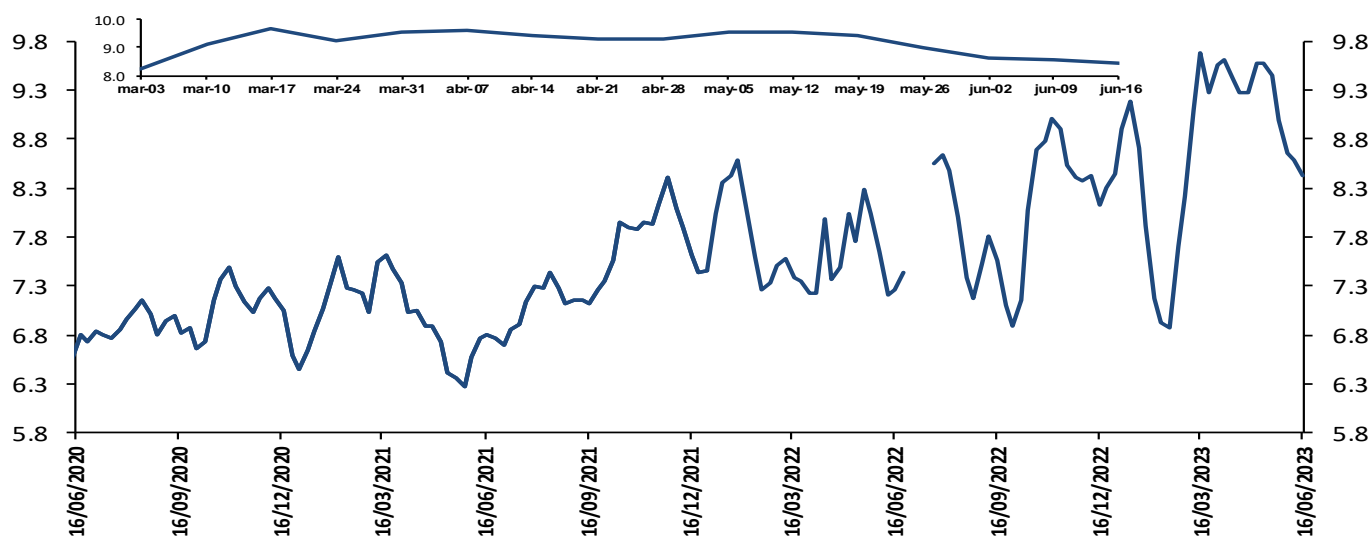

El margen de intermediación se calcula así: $MI = ((1+i_{activa})/(1+i_{pasiva}))-1$

Donde i_{activa} es la tasa de colocación total del sistema del BR e i_{pasiva} es la tasa ponderada de captación.

Fuentes: Banco de la República. Cálculos con información de la Superintendencia Financiera de Colombia.

Nota: a partir del 01 de jul/2022 la información de tasas activas proviene del formato 414 de la Superintendencia Financiera de Colombia. Las tasas obtenidas con la nueva fuente no son estrictamente comparables con las anteriores obtenidas a partir del formato 88.

Margen de intermediación de la cartera comercial (puntos porcentuales)

Promedio 4 semanas

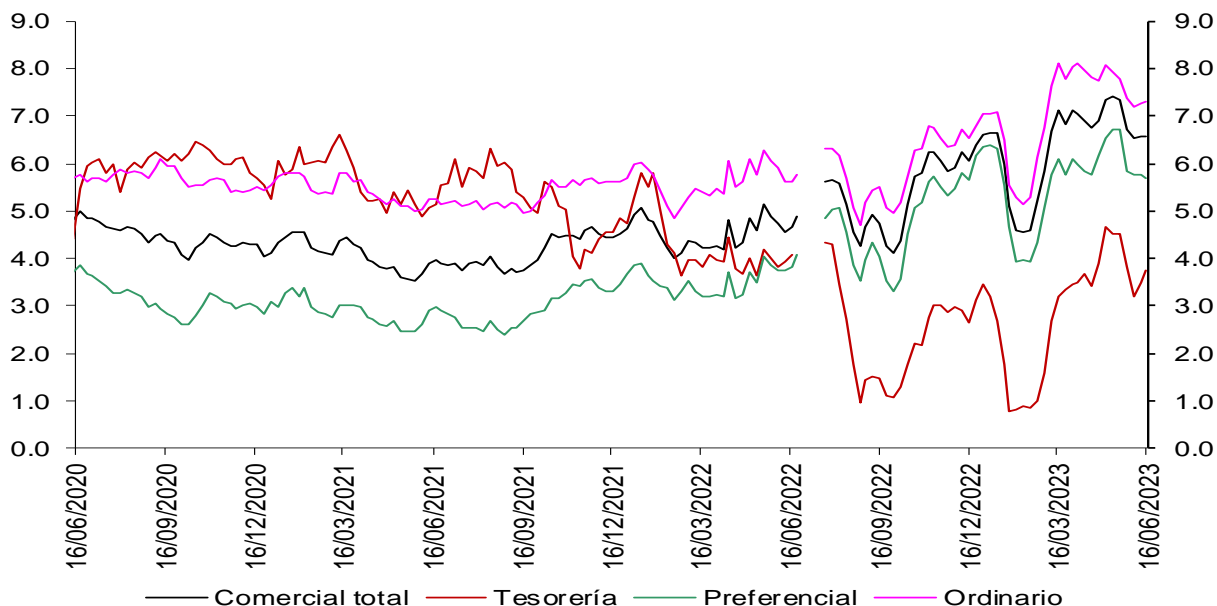

Fuentes: Banco de la República. Cálculos con información de la Superintendencia Financiera de Colombia.

Nota: a partir del 01 de jul/2022 la información de tasas activas proviene del formato 414 de la Superintendencia Financiera de Colombia. Las tasas obtenidas con la nueva fuente no son estrictamente comparables con las anteriores obtenidas a partir del formato 88.

Margen de intermediación de la cartera de consumo (puntos porcentuales)

Promedio 4 semanas

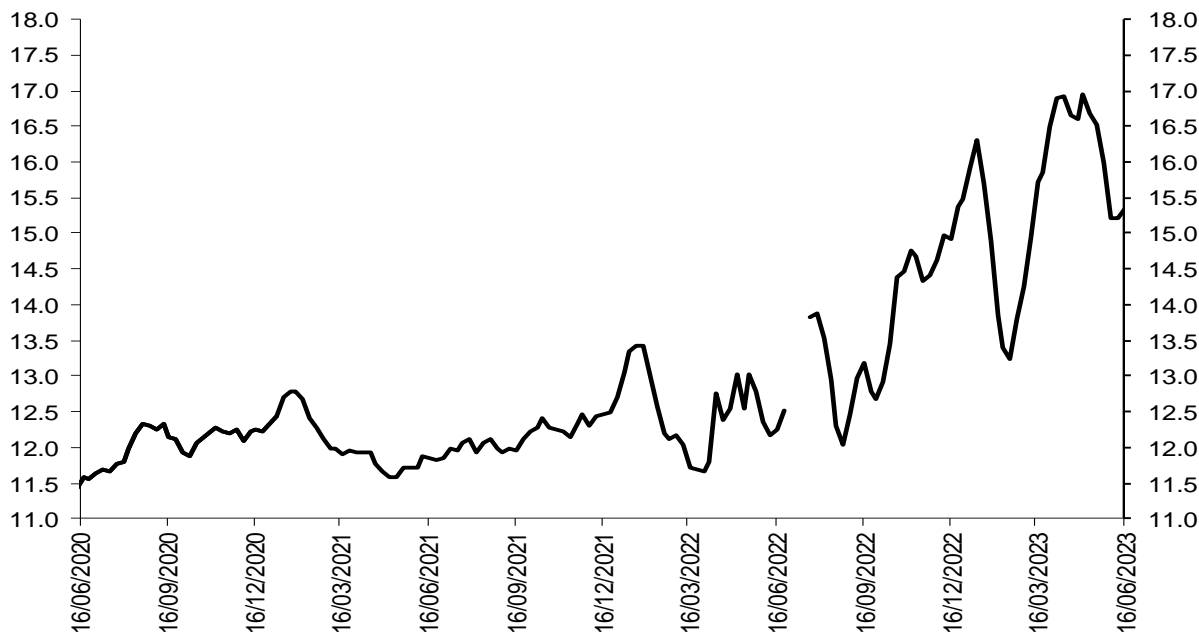

Fuentes: Banco de la República. Cálculos con información de la Superintendencia Financiera de Colombia.

Nota: a partir del 01 de jul/2022 la información de tasas activas proviene del formato 414 de la Superintendencia Financiera de Colombia. Las tasas obtenidas con la nueva fuente no son estrictamente comparables con las anteriores obtenidas a partir del formato 88.

Margen de intermediación de la cartera de adquisición de vivienda (Sin VIS) (puntos porcentuales)

Promedio 4 semanas

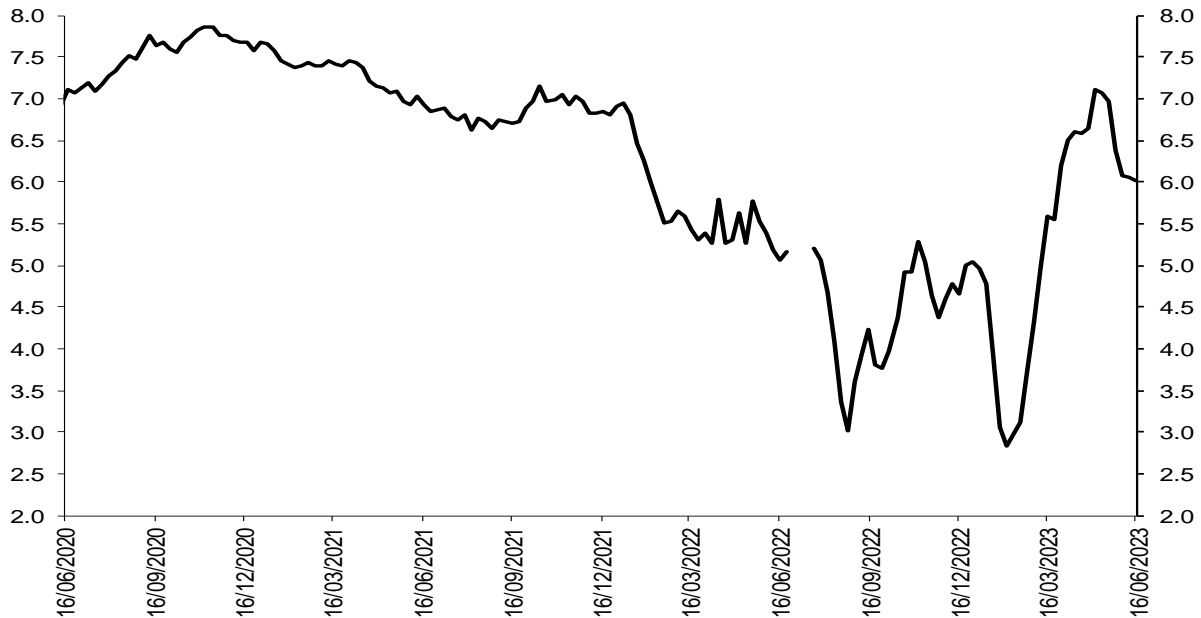

Fuentes: Banco de la República. Cálculos con información de la Superintendencia Financiera de Colombia.

Nota: a partir del 01 de jul/2022 la información de tasas activas proviene del formato 414 de la Superintendencia Financiera de Colombia. Las tasas obtenidas con la nueva fuente no son estrictamente comparables con las anteriores obtenidas a partir del formato 88.

Spread de las tasas de captación a través de CDT frente a las tasas de los TES

Spread Tasa CDT por plazo vs. TES

Promedio 4 semanas

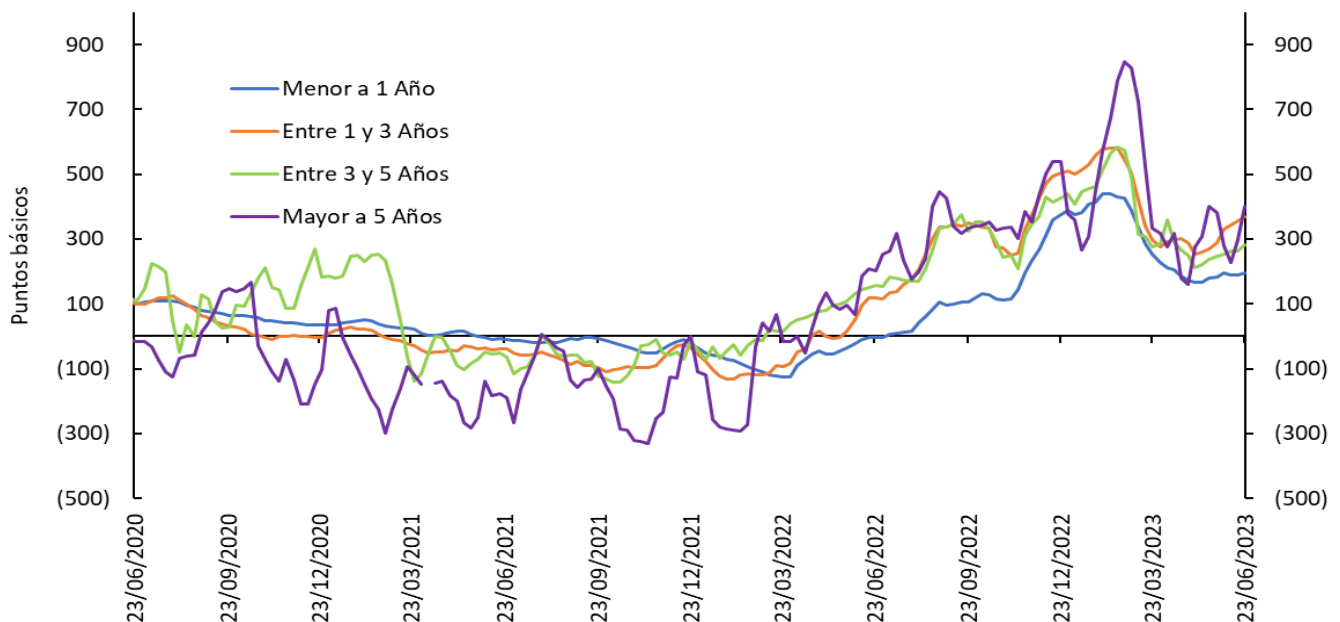

Las tasas de CDTs incluyen únicamente CDTs desmaterializados, por lo que difieren de las obtenidas a partir del formato 414 de la Superintendencia Financiera de Colombia. El promedio de 4 semanas se calcula con la información disponible. Fuente: Banco de la República, cálculos con información de Deceval.

Spreads Tasas de captación vs. TES y OIS

(Información semanal - Promedio 4 semanas)		Variación (pb)					
Fecha		1 semana	4 semanas	13 semanas	año corrido	año completo	
23-jun-23							
Spread: Tasa de interés CDT - Tasa TES (puntos básicos)							
CDT*							
Menor igual a 1 año	194	4	11	(60)	(193)	196	
De 1 a 3 años	370	14	81	72	(140)	252	
De 3 a 5 años	283	20	36	8	(156)	126	
Mayor a 5 años	400	103	19	66	20	198	
Spread: Tasa de interés CDT - Tasa OIS (puntos básicos)**							
CDT*							
Menor igual a 1 año	12	2	18	(104)	(310)	39	
De 1 a 3 años	404	22	75	26	(240)	179	
De 3 a 5 años	520	15	17	(64)	(255)	101	
Mayor a 5 años	747	101	2	(23)	(61)	208	
Memo item (Información semanal - Promedio 4 semanas)							
Tasa de interés CDT (%)		Monto semanal	Variación (pb)				
		mm de pesos	1 semana	4 semanas	13 semanas	año corrido	año completo
Menor igual a 1 año	13.17	1399.10	(5)	(3)	(80)	(248)	475
De 1 a 3 años	13.80	2004.23	(5)	22	(62)	(349)	230
De 3 a 5 años	13.05	238.11	(8)	(29)	(164)	(394)	51
Mayor a 5 años	14.87	147.60	79	(43)	(118)	(189)	152

Las tasas de CDT's incluyen únicamente CDT's desmaterializados, por lo que difieren de las obtenidas a partir del formato 441 de la Superintendencia Financiera de Colombia. El promedio de 4 semanas se calcula con la información disponible.

Fuente: Banco de la República, cálculos con información de Deceval.

*Plazos: menor igual a 1 año (< 360 días), de 1 a 3 años (≥360 y ≤1095 días), de 3 a 5 años (>1095 y ≤1825 días) y mayor a 5 años (>1825 días)

**Los plazos de las tasas OIS son 6 meses, 2 años, 4 años y 5 años respectivamente

Spread de las tasas de colocación frente a las tasas de los TES

Spread Tasa Cartera Comercial por plazo vs. TES

Promedio 4 semanas

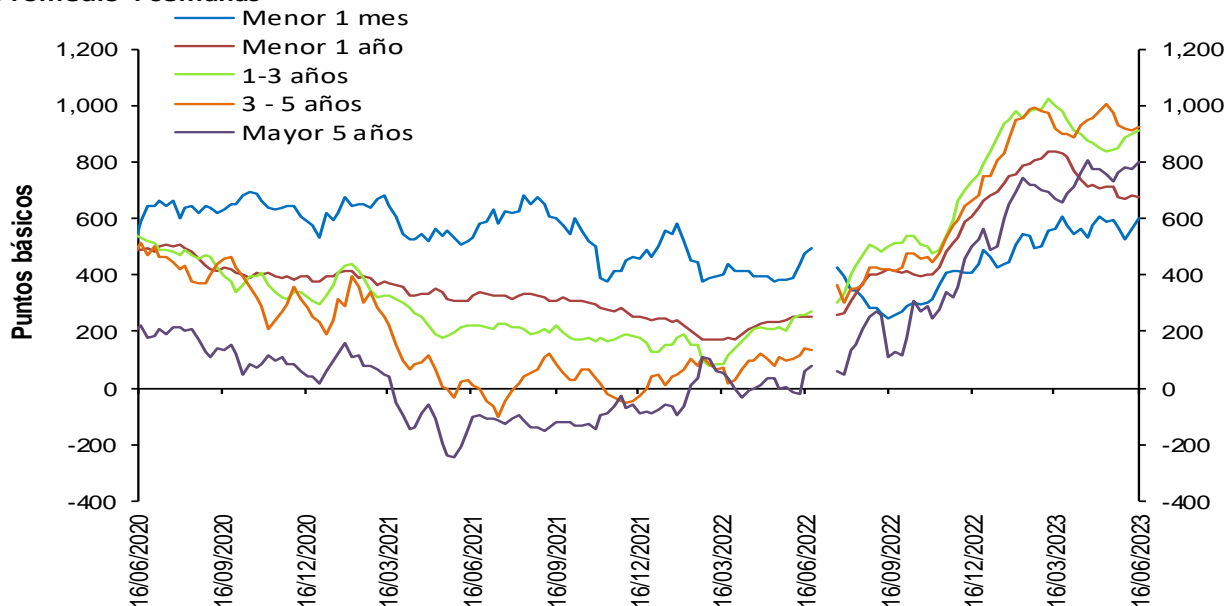

Fuentes: Banco de la República. Cálculos con información de la Superintendencia Financiera de Colombia.

Nota: a partir del 01 de jul/2022 la información de tasas activas proviene del formato 414 de la Superintendencia Financiera de Colombia. Las tasas obtenidas con la nueva fuente no son estrictamente comparables con las anteriores obtenidas a partir del formato 88.

Spread Tasa Cartera Consumo por plazo vs. TES

Promedio 4 semanas

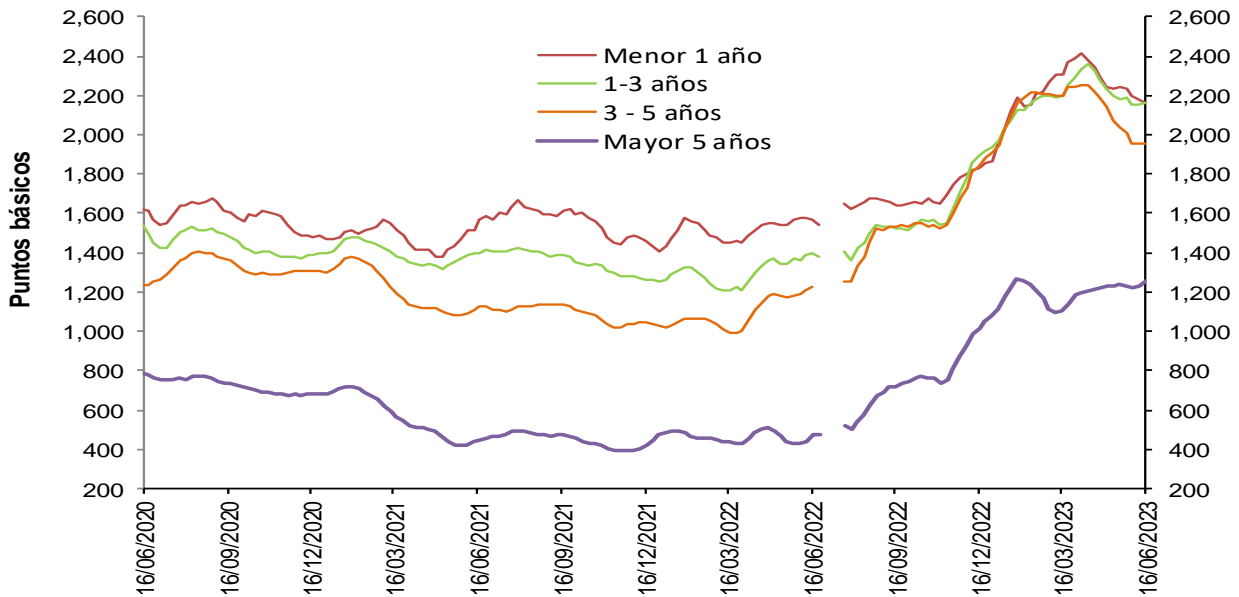

Fuentes: Banco de la República. Cálculos con información de la Superintendencia Financiera de Colombia.

Nota: a partir del 01 de jul/2022 la información de tasas activas proviene del formato 414 de la Superintendencia Financiera de Colombia. Las tasas obtenidas con la nueva fuente no son estrictamente comparables con las anteriores obtenidas a partir del formato 88.

Spread Tasa Cartera de adquisición de vivienda (Sin VIS) – TES 15 años

Promedio 4 semanas

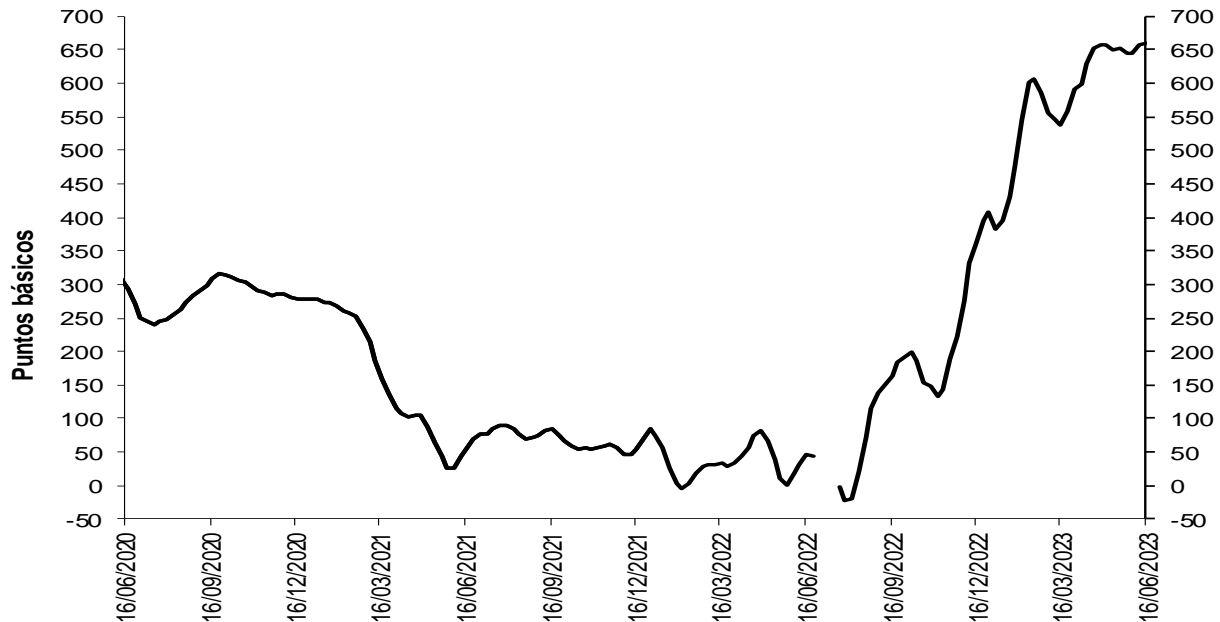

Fuentes: Banco de la República. Cálculos con información de la Superintendencia Financiera de Colombia.

Nota: a partir del 01 de jul/2022 la información de tasas activas proviene del formato 414 de la Superintendencia Financiera de Colombia. Las tasas obtenidas con la nueva fuente no son estrictamente comparables con las anteriores obtenidas a partir del formato 88.

Spreads Tasas de colocación vs. TES y OIS

(Información semanal - Promedio 4 semanas)

	Fecha 16-jun-23	Variación (pb)					
		1 semana	4 semanas	13 semanas	año corrido	año completo	
Spread: tasa de interés cartera - tasa TES (puntos básicos)							
Comercial							
Menor a 1 mes	598.6	38.12	3.53	38.15	111.41	n.d.	
Menor 1 año	672.0	(6.35)	(37.53)	(165.05)	8.18	n.d.	
De 1 - 3 años	911.2	10.31	70.06	(84.70)	116.61	n.d.	
De 3 - 5 años	923.9	13.43	(46.33)	8.59	175.15	n.d.	
Mayor 5 años	802.1	28.75	68.45	131.03	241.09	n.d.	
Consumo							
Menor 1 año	2,166.1	(11.80)	(79.78)	(138.70)	297.21	n.d.	
De 1 - 3 años	2,166.3	14.04	(11.31)	(33.59)	228.44	n.d.	
De 3 - 5 años	1,959.5	5.96	(75.66)	(241.92)	47.73	n.d.	
Mayor 5 años	1,255.4	21.92	15.08	146.23	176.98	n.d.	
Vivienda							
Mayor 15 años	661.1	4.47	9.05	123.24	252.87	n.d.	
Spread: tasa de interés cartera - tasa OIS* (puntos básicos)							
Comercial							
Menor 1 año	492.4	(3.02)	(36.92)	(222.16)	(105.74)	n.d.	
De 1 - 3 años	937.1	13.16	38.80	(137.67)	8.19	n.d.	
De 3 - 5 años	1,165.2	12.12	(70.06)	(66.53)	80.33	n.d.	
Mayor 5 años	1,151.5	28.78	44.36	43.07	161.66	n.d.	
Consumo							
Menor 1 año	1,986.5	(8.48)	(79.17)	(195.81)	183.28	n.d.	
De 1 - 3 años	2,192.1	16.89	(42.58)	(86.56)	120.01	n.d.	
De 3 - 5 años	2,200.8	4.64	(99.39)	(317.04)	(47.09)	n.d.	
Mayor 5 años	1,604.8	21.96	(9.01)	58.27	97.55	n.d.	
Memo Item (Información semanal - Promedio 4 semanas)							
	Monto semanal		Variación (pb)				
	mm de pesos		1 semana	4 semanas	13 semanas	año corrido	año completo
Tasas Comercial (%)							
Menor a 1 mes	15.4	157	31.71	(17.50)	(46.18)	5.90	n.d.
Menor 1 año	18.0	2,548	(8.94)	(43.72)	(204.20)	(37.37)	n.d.
De 1 - 3 años	19.4	1,072	(2.04)	21.10	(229.57)	(73.23)	n.d.
De 3 - 5 años	19.7	355	0.47	(87.70)	(169.29)	(34.97)	n.d.
Mayor 5 años	19.1	418	17.62	25.13	(54.73)	55.10	n.d.
Tasas Consumo (%)							
Menor 1 año	33.0	25	(14.39)	(85.97)	(177.85)	251.66	n.d.
De 1 - 3 años	32.0	109	1.68	(60.28)	(178.45)	38.59	n.d.
De 3 - 5 años	30.1	468	(7.01)	(117.02)	(419.80)	(162.39)	n.d.
Mayor 5 años	23.7	663	10.80	(28.24)	(39.54)	(9.02)	n.d.
Tasas Vivienda (%)							
Mayor 15 años	17.9	211	(6.80)	(41.22)	(67.23)	76.44	n.d.

*Para el cálculo del Spread se utilizaron los plazos intermedios, menor a 1 año con OIS a 6 meses y mayor a 5 años con OIS a 5 años.

Fuentes: Banco de la República. Cálculos con información de la Superintendencia Financiera de Colombia y Bloomberg.

Nota: a partir del 01 de jul/2022 la información de tasas activas proviene del formato 414 de la Superintendencia Financiera de Colombia. Las tasas obtenidas con la nueva fuente no son estrictamente comparables con las anteriores obtenidas a partir del formato 88.

3. Liquidez primaria

Base Monetaria factores de demanda

Miles de millones de pesos y porcentajes

Concepto	Saldo a junio 23 2023	VARIACIONES							
		SEMANTAL		ULTIMAS 4 SEM		CORRIDO AÑO		ANUAL	
		ABS	%	ABS	%	ABS	%	ABS	%
BASE MONETARIA	139,238	-618	-0.4	1,020	0.7	-15,506	-10.0	-4,582	-3.2
Efectivo	101,562	-473	-0.5	119	0.1	-14,602	-12.6	-2,609	-2.5
Reserva	37,677	-145	-0.4	900	2.4	-904	-2.3	-1,973	-5.0

Información provisional

Fuente: Banco de la República, cálculos con información del Banco de la República y del Formato 281 de la Superintendencia Financiera de Colombia.

Base monetaria, efectivo y reserva

Promedio 13 semanas (Variación porcentual anual)

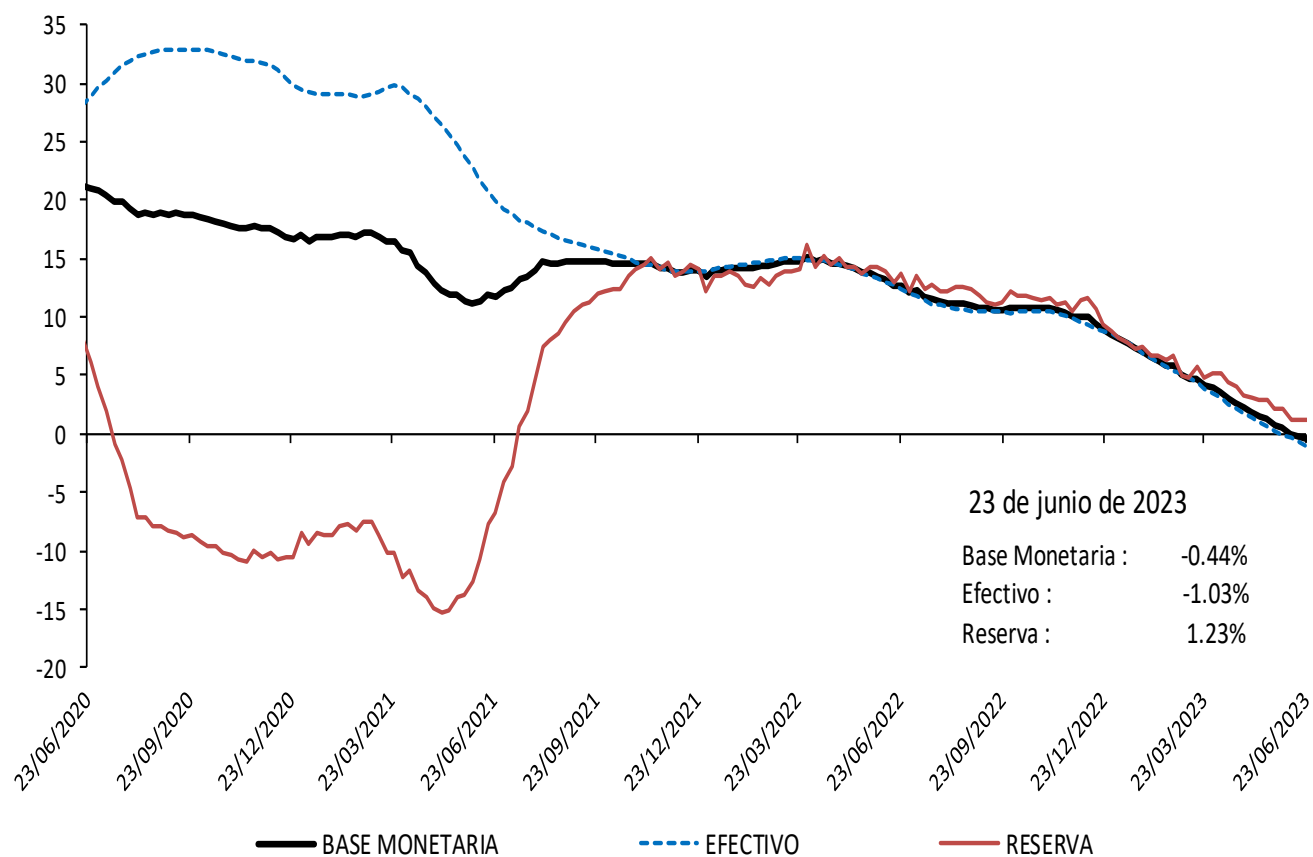

Información provisional

Fuente: Banco de la República, cálculos con información del Banco de la República y del Formato 281 de la Superintendencia Financiera de Colombia.

Base monetaria factores de oferta

Saldo de Repos* y DRNCE**

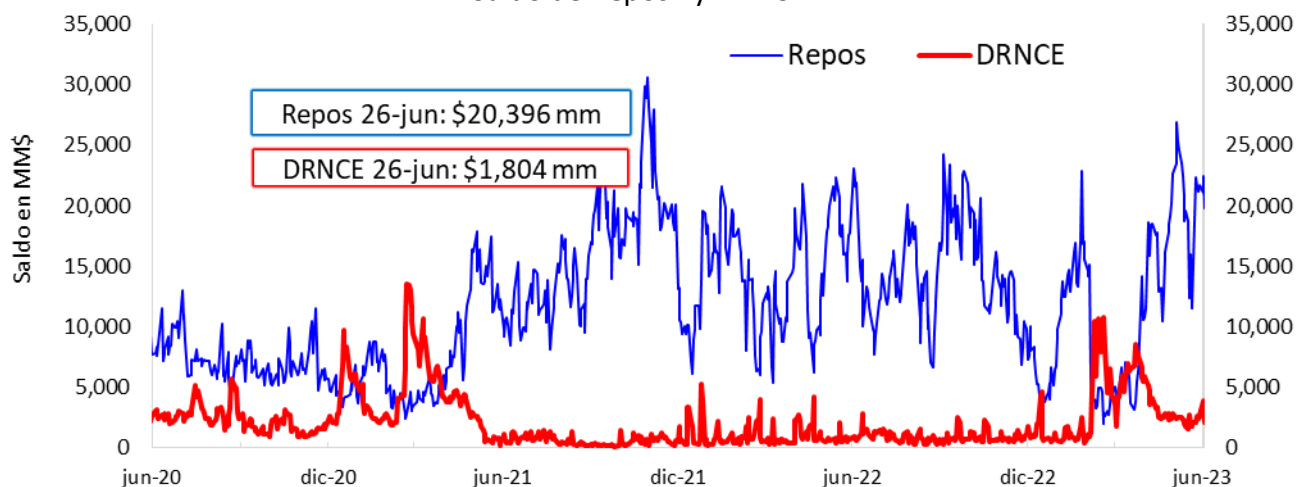

* Los repos incluyen las operaciones de la ventanilla de expansión.

** Depósitos Remunerados No Constitutivos de Encaje. Incluye las operaciones de contracción por ventanilla a 1 día.

Saldo disponible de la TGN en el BR*



*No incluye el saldo de los TES de Control Monetario.

*Incluye los depósitos remunerados y los no remunerados de la TGN en el BR.

Saldo de TES a precios de mercado en poder del BR

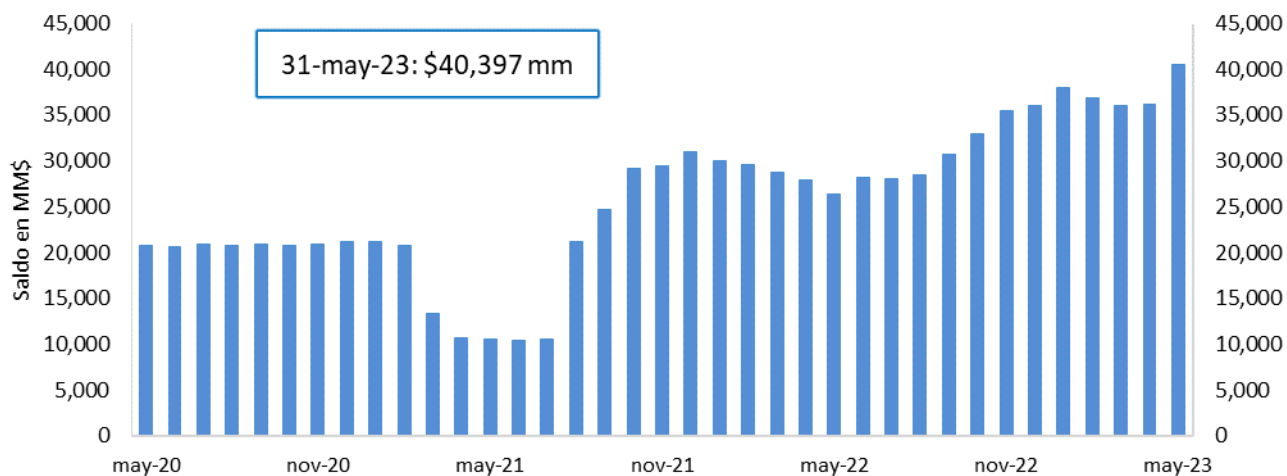

FUENTE: Banco de la República.

4. Depósitos y agregados monetarios

Agregados monetarios

Oferta monetaria ampliada 1/

Miles de millones de pesos y porcentajes

Concepto	Saldo a junio 16 2023	VARIACIONES									
		SEMANAL		ULTIMAS 4 SEM		ULTIMAS 13 SEM		CORRIDO AÑO		ANUAL	
		ABS	%	ABS	%	ABS	%	ABS	%	ABS	%
OFERTA MONETARIA AMPLIADA- M3* (1+2)	767,547	-3,822	-0.5	4,654	0.6	-5,945	-0.8	-2,761	-0.4	56,943	8.0
1. Efectivo	102,035	-328	-0.3	-336	-0.3	-3,677	-3.5	-14,129	-12.2	-2,757	-2.6
2. Depósitos*	665,512	-3,494	-0.5	4,991	0.8	-2,268	-0.3	11,368	1.7	59,701	9.9
2.1. Cuenta Corriente	64,832	-1,584	-2.4	-391	-0.6	-1,043	-1.6	-8,510	-11.6	-9,099	-12.3
2.2. Ahorros	264,840	-1,024	-0.4	1,484	0.6	-11,483	-4.2	-32,534	-10.9	-24,524	-8.5
2.3. CDT + Bonos*	310,198	1,052	0.3	4,915	1.6	9,634	3.2	50,470	19.4	91,950	42.1
2.3.1 CDT menor a 18 meses*	178,183	-222	-0.1	986	0.6	2,663	1.5	31,936	21.8	70,758	65.9
2.3.2 CDT mayor a 18 meses*	101,287	1,286	1.3	4,316	4.5	7,911	8.5	20,291	25.1	25,636	33.9
2.3.3 Bonos*	30,729	-12	0.0	-386	-1.2	-940	-3.0	-1,757	-5.4	-4,443	-12.6
2.4. Depósitos fiduciarios (impuestos y otros conceptos)	16,711	-2,293	-12.1	-1,339	-7.4	1,428	9.3	6,664	66.3	1,563	10.3
2.5. Otros depósitos a la Vista	8,931	355	4.1	322	3.7	-804	-8.3	-4,721	-34.6	-189	-2.1
2.6 Repos con el Sector Real	-	-	-	-	-	-	-	-	-	-	-
3. CDT+ Bonos en poder del Banco de la República	-	-	-	-	-	-20	-	-196	-	-507	-
TOTAL DEPÓSITOS (2 + 3)**	665,512	-3,494	-0.5	4,991	0.8	-2,288	-0.3	11,172	1.7	59,194	9.8
4. M1 (1 + 2.1)	166,867	-1,912	-1.1	-728	-0.4	-4,720	-2.8	-22,639	-11.9	-11,856	-6.6
5. M2 (2.2 + 2.3.1 + 2.3.2 + 4)	711,176	-1,873	-0.3	6,058	0.9	-5,629	-0.8	-2,947	-0.4	60,013	9.2
ITEM DE MEMORANDO											
M1 + Ahorros	431,707	-2,936	-0.7	756	0.2	-16,203	-3.6	-55,174	-11.3	-36,380	-7.8
Depósitos en poder del público sin fiduciarios*	648,801	-1,201	-0.2	6,330	1.0	-3,696	-0.6	4,704	0.7	58,138	9.8
M3 sin fiduciarios*	750,836	-1,529	-0.2	5,994	0.8	-7,373	-1.0	-9,425	-1.2	55,381	8.0
	Variaciones anualizadas	Semanal		Últimas 4 semanas		Últimas 13 semanas					
	M3*	-22.8		8.2		-3.0					
	Efectivo	-15.4		-4.2		-13.2					
	Depósitos*	-23.8		10.3		-1.4					
	M1	-44.7		-5.5		-10.6					
	M1 + Ahorros	-29.7		2.3		-13.7					
	Dep.sin Fiduciarios*	-9.2		13.6		-2.2					
	M3 sin Fiduciarios*	-10.0		11.0		-3.8					

1/ Incluye FDN a partir del corte del 2 de octubre de 2020, tras la emisión de bonos por parte de dicha entidad dirigida al público en general. No contiene los CDT emitidos por Findeter en el marco del Decreto 581 y la Resolución 1357 de 2020 del MHCP.

* A partir de las estadísticas con corte a ago 28 /2020 se excluyeron los CDT y los bonos en poder del Banco de la República, y se reprocessó la serie desde mar 27/2020 hasta la fecha.

**Incluye los CDTs y bonos en poder del Banco de la República

Fuente: Banco de la República. Cálculos con información de la Superintendencia Financiera de Colombia.

M3, Depósitos, M1+Ahorro y Efectivo

Variaciones anuales (%) de datos semanales

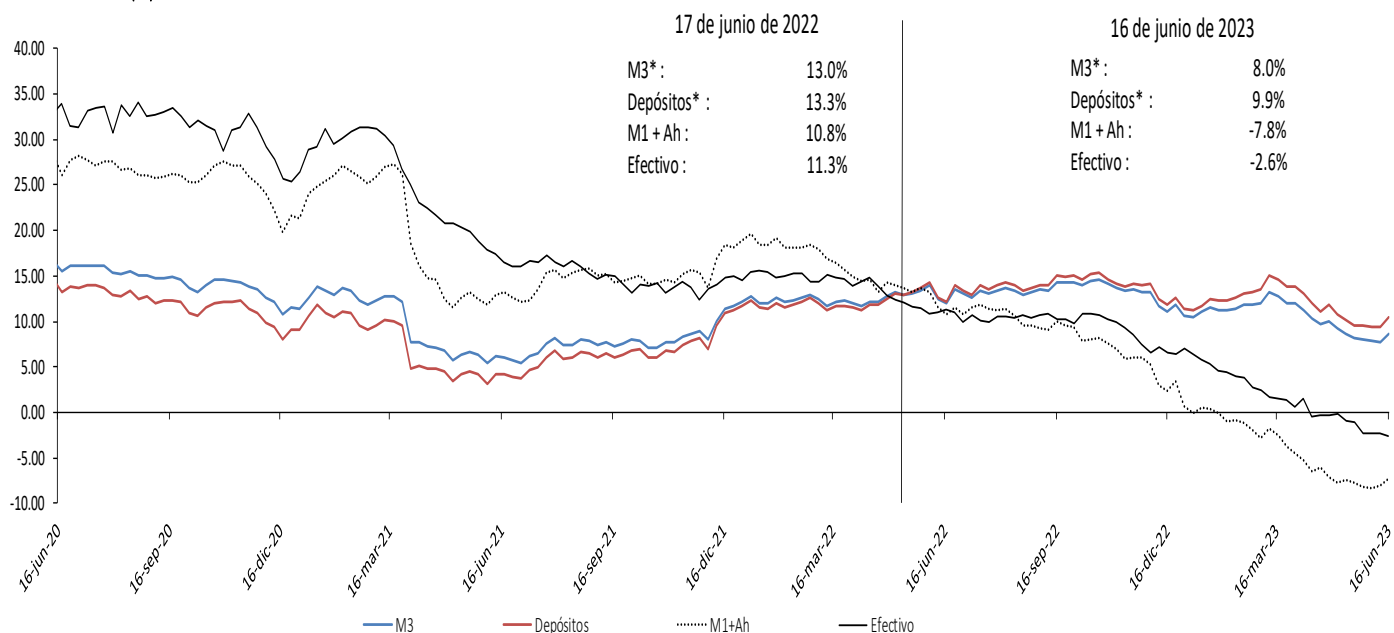

Incluye FDN a partir del corte del 2 de octubre de 2020, tras la emisión de bonos por parte de dicha entidad dirigida al público en general. No contiene los CDT emitidos por Findeter en el marco del Decreto 581 y la Resolución 1357 de 2020 del MHCP.

* A partir de las estadísticas con corte a ago 28 /2020 se excluyeron los CDT y los bonos en poder del Banco de la República, y se reprocesó la serie desde mar 27/2020 hasta la fecha.

Fuente: Banco de la República. Cálculos con información de la Superintendencia Financiera de Colombia.

M3, Depósitos, M1+Ahorro y Efectivo serie desestacionalizada*

Variaciones anualizadas últimas 13 semanas

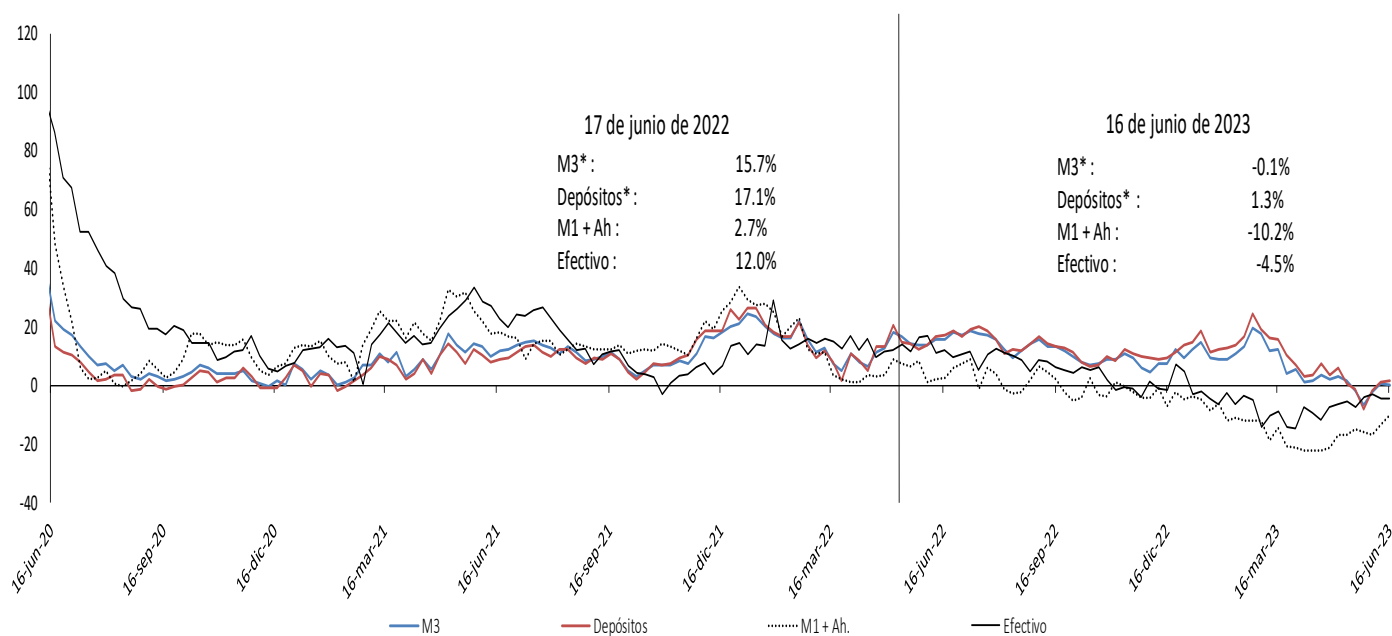

Incluye FDN a partir del corte del 2 de octubre de 2020, tras la emisión de bonos por parte de dicha entidad dirigida al público en general. No contiene los CDT emitidos por Findeter en el marco del Decreto 581 y la Resolución 1357 de 2020 del MHCP.

* A partir de las estadísticas con corte a ago 28 /2020 se excluyeron los CDT y los bonos en poder del Banco de la República, y se reprocesó la serie desde mar 27/2020 hasta la fecha.

Fuente: Banco de la República. Cálculos con información de la Superintendencia Financiera de Colombia.

* Desestacionalización a partir de la descomposición por el método STL.

Variación anual real de los agregados monetarios

Variación % real anual del efectivo y M3 **

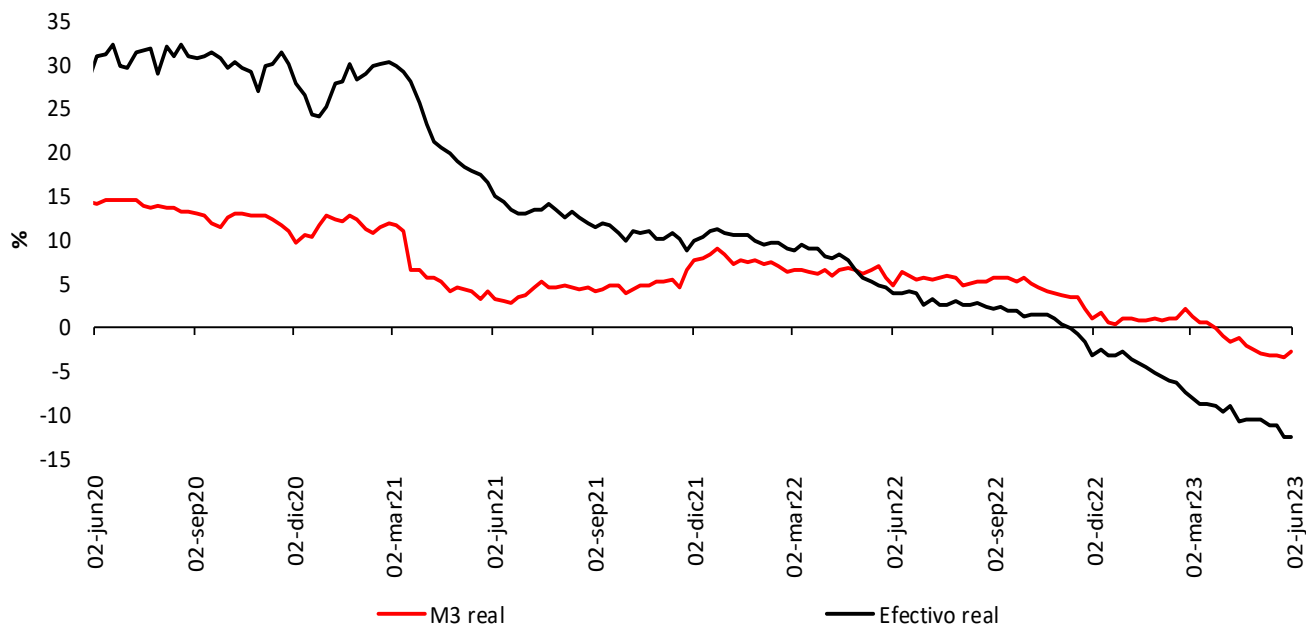

Variación % real anual de los depósitos** y sus componentes

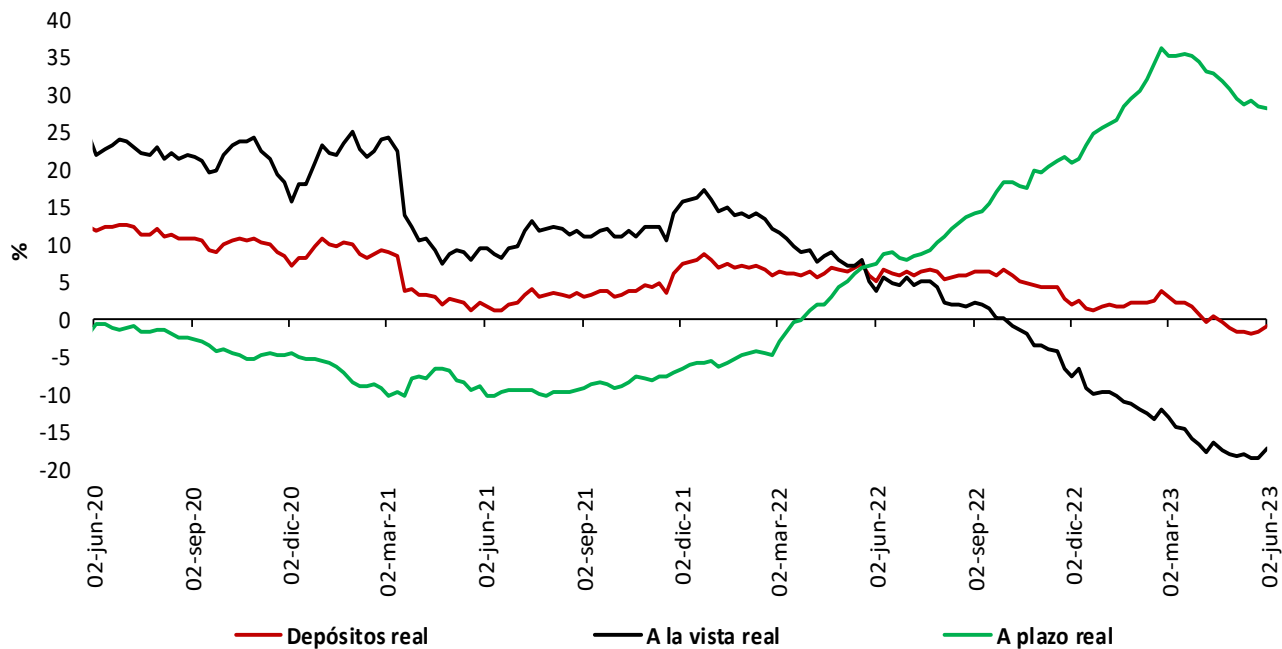

* IPC sin alimentos. Información provisional.

**A partir de la publicación con corte sep 25/2020 se reprocesó la serie, incorporando los cambios en la canasta del IPC sin alimentos utilizada por el BR desde octubre /2020

**No incluye CDT y bonos en poder del Banco de la República.

Fuentes: Banco de la República y Formato 281 de la Superintendencia Financiera de Colombia.

5. Cartera

Cartera de los establecimientos de crédito

Cartera bruta de los establecimientos de crédito*

(Miles de millones de pesos y porcentajes)

Moneda		Saldo a junio 16 2023	Participación %	Variaciones										
				Semanal		Últimas 4 semanas		Últimas 13 semanas		Año corrido		Anual		
				Absoluta	%	Absoluta	%	Absoluta	%	Absoluta	%	Absoluta	%	
Legal	Cartera ajustada	645,074	100.0	1,958	0.3	3,851	0.6	11,421	1.8	14,287	2.3	55,873	9.5	
	Comercial 1/	317,194	49.2	1,958	0.6	3,464	1.1	9,948	3.2	12,660	4.2	31,710	11.1	
	Consumo	211,090	32.7	54	0.0	-439	-0.2	-446	-0.2	-1,477	-0.7	13,054	6.6	
	Adquisición de vivienda ajustada 2/	99,186	15.4	-72	-0.1	687	0.7	1,353	1.4	2,182	2.2	8,880	9.8	
	Microcrédito 4/	17,604	2.7	17	0.1	139	0.8	566	3.3	922	5.5	2,229	14.5	
	Memo Item													
	Adquisición de vivienda	96,880	15.1	-72	-0.1	720	0.7	1,441	1.5	2,333	2.5	9,339	10.7	
	Variaciones Anualizadas				Semanal		Últimas 4 semanas		Últimas 13 semanas		Año Corrido			
	Total cart. ajustada m/l				17.1		8.1		7.4		5.0			
	Comercial				38.0		15.3		13.6		9.2			
Consumo				1.4		-2.7		-0.8		-1.5				
Adquisición de vivienda				-3.7		9.5		5.6		4.9				
Microcredito				5.2		10.9		14.0		12.4				
Extranjera	Total cartera en M. E.	17,998		-556	-3.0	-2,353	-11.6	-4,483	-19.9	-3,971	-18.1	1,522	9.2	
	Total cartera en M. E. Mill. US\$	4,341		-104	-2.3	-152	-3.4	-319	-6.8	-226	-4.9	122	2.9	
	Variaciones Anualizadas m/e				Semanal		Últimas 4 semanas		Últimas 13 semanas		Año Corrido			
	Expresada en pesos				-79.4		-79.8		-58.9		-35.1			
Expresada en dólares				-70.8		-36.1		-24.7		-10.4				
Total	Cartera total ajustada	663,072	100.0	1,402	0.2	1,499	0.2	6,938	1.1	10,316	1.6	57,396	9.5	
	Comercial	334,464	50.4	1,406	0.4	1,159	0.3	5,546	1.7	8,829	2.7	33,253	11.0	
	Consumo	211,818	31.9	51	0.0	-486	-0.2	-527	-0.2	-1,617	-0.8	13,033	6.6	
	Adquisición de vivienda ajustada 2/	99,186	15.0	-72	-0.1	687	0.7	1,353	1.4	2,182	2.2	8,880	9.8	
	Microcrédito 4/	17,604	2.7	17	0.1	139	0.8	566	3.3	922	5.5	2,229	14.5	
	Variaciones Anualizadas				Semanal		Últimas 4 semanas		Últimas 13 semanas		Año Corrido			
	Total cart. ajustada m/t				11.6		3.0		4.3		3.5			
	Comercial				24.5		4.6		6.9		6.0			
	Consumo				1.3		-2.9		-1.0		-1.6			
	Adquisición de vivienda				-3.7		9.5		5.6		4.9			
Microcredito				5.2		10.9		14.0		12.4				

Cartera neta M/T de los establecimientos de crédito*

(Miles de millones de pesos y porcentajes)

Total cartera neta ml ajustada 3/	604,642		1,946	0.3	3,171	0.5	10,128	1.7	10,550	1.8	51,983	9.4
Total cartera en M. E.	17,984		-556	-3.0	-2,350	-11.6	-4,479	-19.9	-3,966	-18.1	1,572	9.6
Cartera Neta Ajustada Moneda Total	622,626		1,391	0.2	821	0.1	5,649	0.9	6,584	1.1	53,555	9.4

* No incluye la cartera de las entidades financieras especiales.

1/ Incluye ventas de cartera para manejo a través de derechos fiduciarios y ajustes por leasing operativo

2/ Incluye ajuste por titularización de adquisición de vivienda

3/ A partir de las estadísticas con corte dic 4/2020 no se desagrega la cartera neta por modalidad debido a la inclusión en el formato 281 de la cuenta de provisión general (creada a partir de la C.E 022/2020 de la Superintendencia Financiera de Colombia).

4/ A partir de abril 07/2023 corresponde a la modalidad de "Créditos productivos" creada por el Decreto 455 de marzo 29/2023 del Ministerio de Hacienda.

Fuentes: Formato 281 de la Superintendencia Financiera de Colombia, Titularizadora Colombia y cálculos Banco de la República.

Cartera bruta en moneda legal por modalidad de crédito

Variaciones anuales (%) de datos semanales

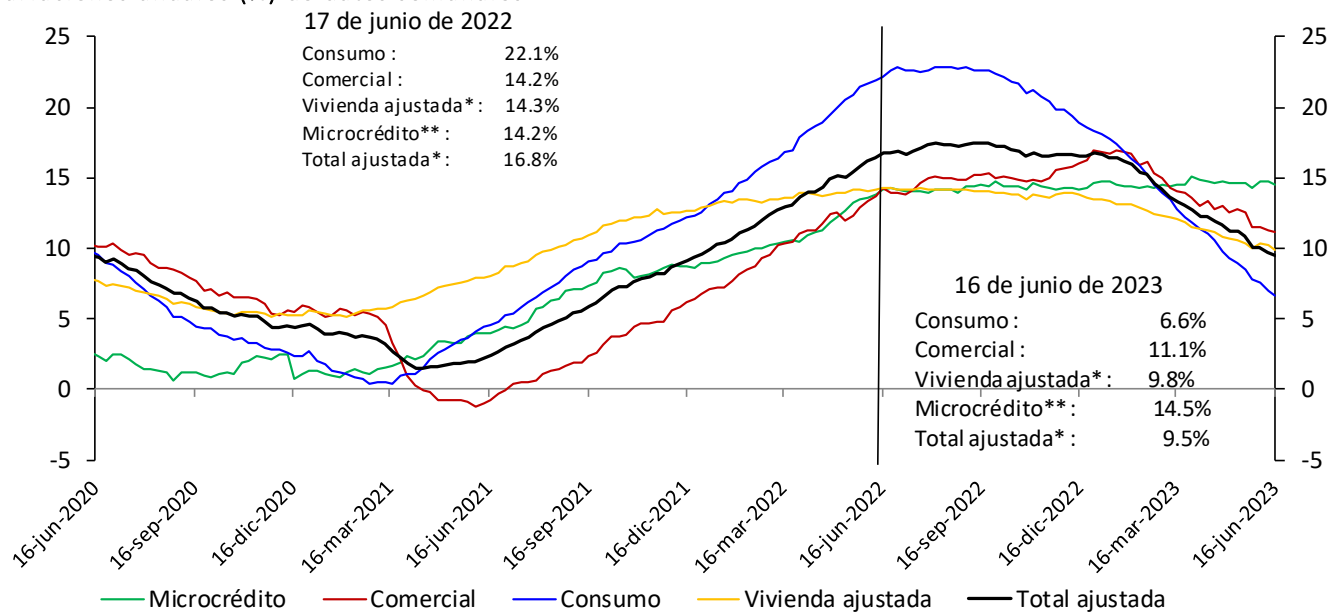

*Incluye ajuste por titularización de cartera de vivienda.

**A partir de abril 07/2023 corresponde a la modalidad de “Créditos productivos” creada por el Decreto 455 de marzo 29/2023 del Ministerio de Hacienda.

No incluye la cartera de las entidades financieras especiales.

Fuentes: Banco de la República y Formato 281 de la Superintendencia Financiera de Colombia.

Cartera bruta desestacionalizada en moneda legal por modalidad de crédito

Variaciones anualizadas últimas 13 semanas (%)

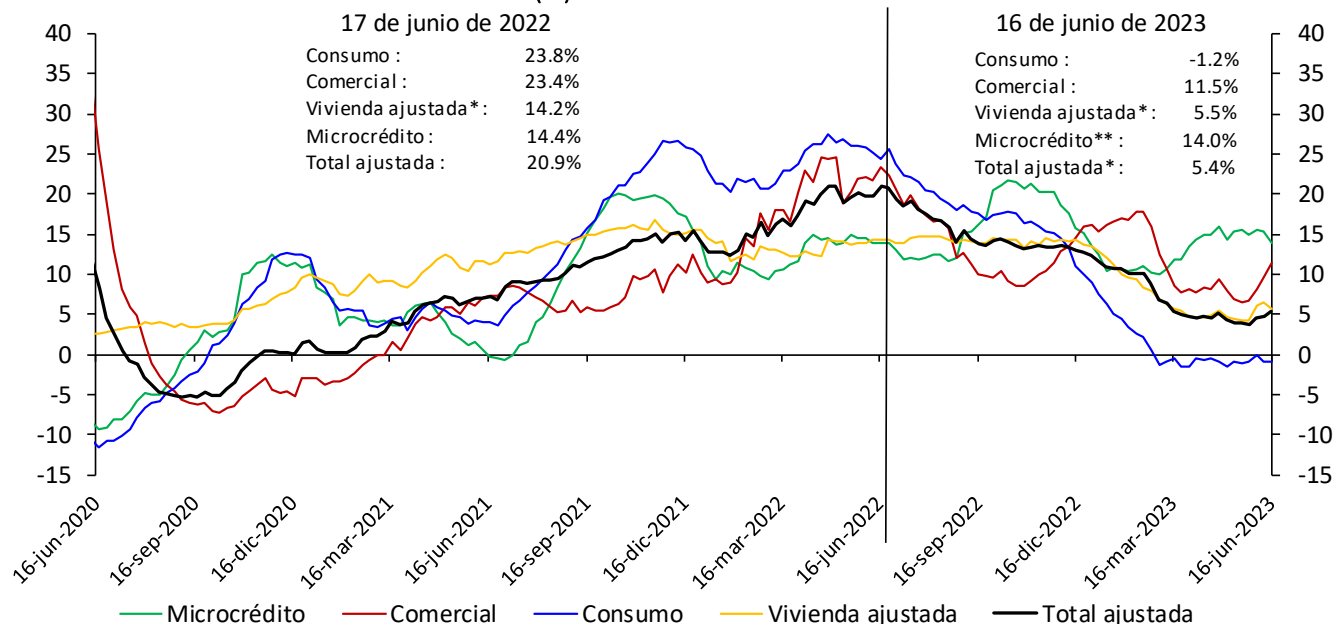

*Incluye ajuste por titularización de cartera de vivienda.

**A partir de abril 07/2023 corresponde a la modalidad de “Créditos productivos” creada por el Decreto 455 de marzo 29/2023 del Ministerio de Hacienda.

No incluye la cartera de las entidades financieras especiales.

Fuentes: Banco de la República y Formato 281 de la Superintendencia Financiera de Colombia.

* Desestacionalización a partir de la descomposición por el método STL

Cartera moneda extranjera en dólares (%)

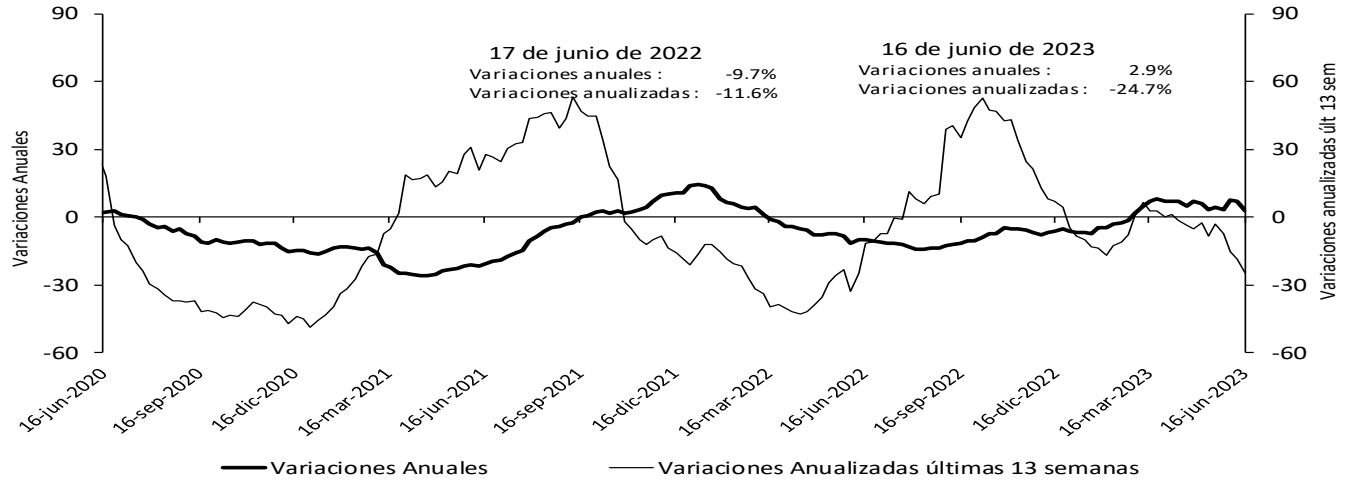

No incluye la cartera de las entidades financieras especiales.

Fuentes: Banco de la República y Formato 281 de la Superintendencia Financiera de Colombia.

Bonos emitidos por el sector real

Saldo y variación (%) anual

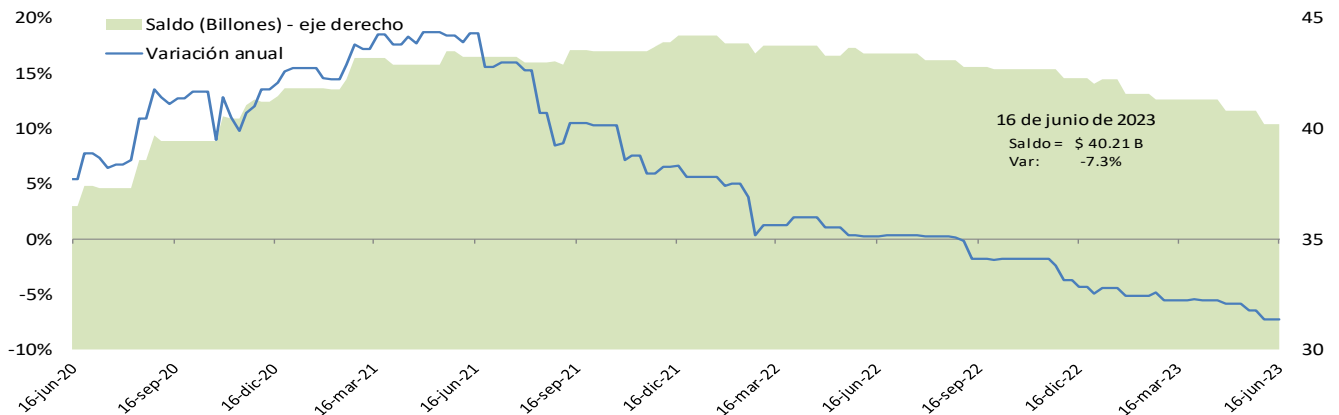

*No incluye emisiones de bonos de extranjeros en el mercado local, TES u otros títulos de deuda pública emitidos por el gobierno nacional.

Fuente: Banco de la República, cálculos con información de la Bolsa de Valores de Colombia.

Cartera comercial de los establecimientos de crédito en ml* + saldo de bonos emitidos por el sector real

Variaciones (%) anuales

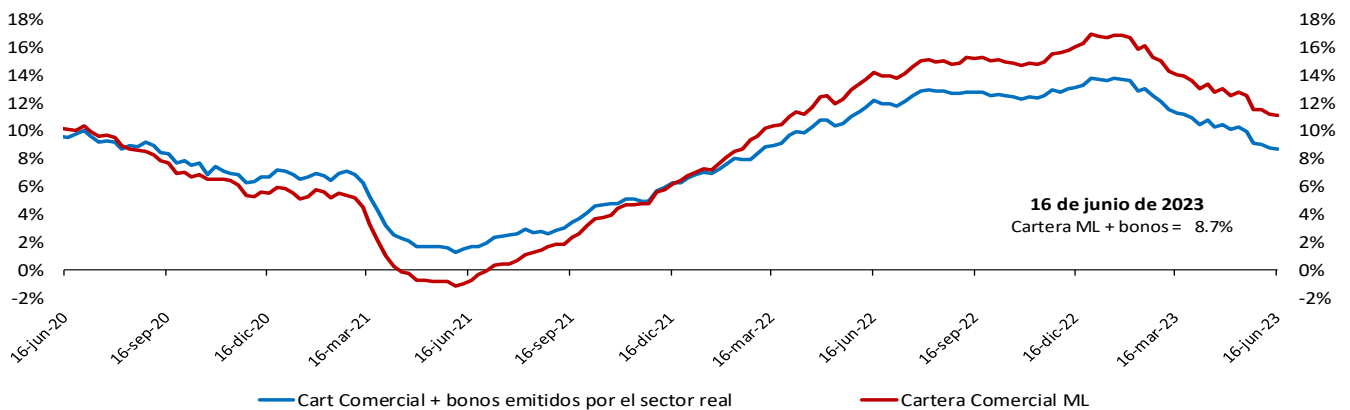

*No incluye la cartera de las entidades financieras especiales.

Fuente: Banco de la República, cálculos con información del formato 281 de la Superintendencia financiera de Colombia y la Bolsa de Valores de Colombia.

Variación anual real de la cartera

Variación % anual real* de la cartera bruta** en moneda nacional y por modalidades

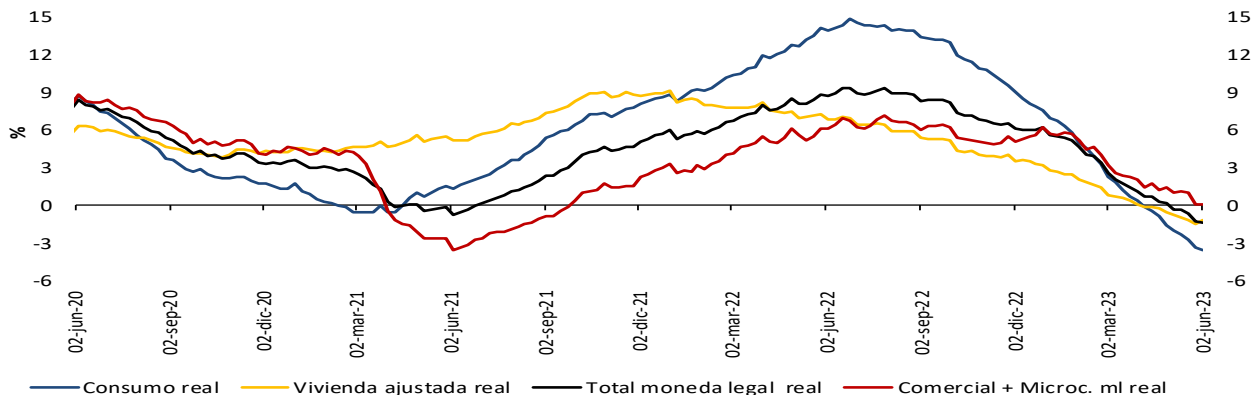

Variación % anual real (R)* de la cartera bruta** en moneda nacional y total

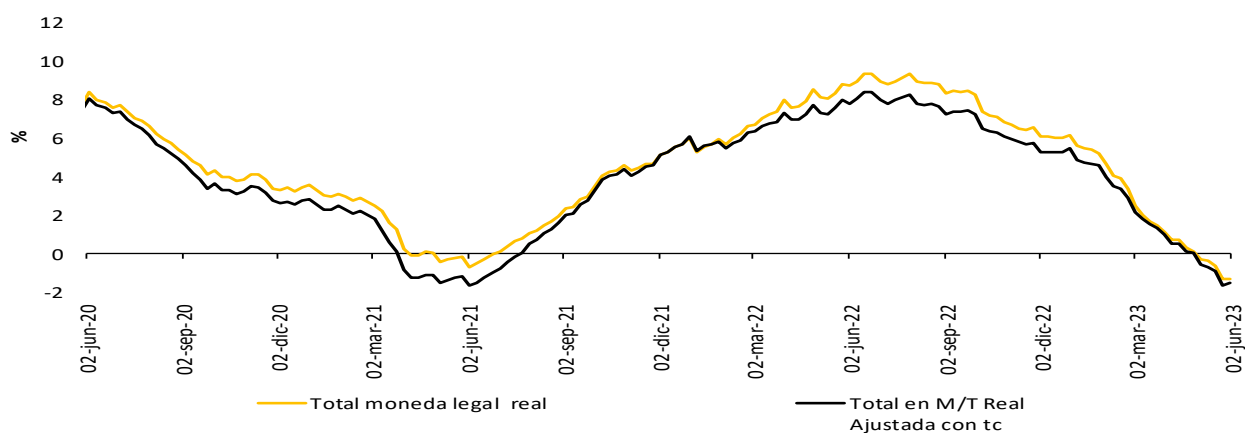

Variación % anual real del M3** y la cartera bruta en ml

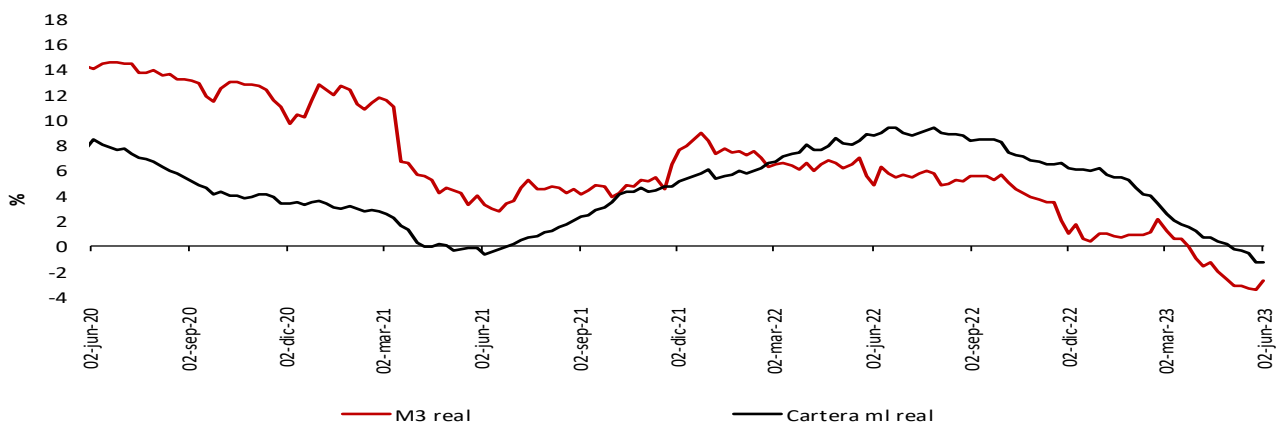

* IPCs in alimentos. Información provisional.

** A partir de la publicación con corte sep 25/2020 se reprocesó la serie, incorporando los cambios en la canasta del IPCs in alimentos utilizada por el BR desde octubre /2020

La cartera en moneda extranjera se ajustó por tasa de cambio.

** No incluye la cartera de las entidades financieras especiales (EFE)

Fuentes: Banco de la República y Formato 281 de la Superintendencia Financiera de Colombia.

A partir del 07 de abril de 2023 la información de microcrédito corresponde a la modalidad de "Créditos productivos" creada por el Decreto 455 del 29 de marzo de 2023 del Ministerio de Hacienda.

6. Inversiones

a. Inversiones de los establecimientos de crédito

Inversiones netas de los establecimientos de crédito

(Miles de millones de pesos y porcentajes)

(Miles de millones de pesos)	Saldo a junio 16 2023	VARIACIONES									
		SEMANTAL		ÚLTIMAS 4 SEMANAS		ÚLTIMAS 13 SEMANAS		AÑO CORRIDO		ANUAL	
		ABS	%	ABS	%	ABS	%	ABS	%	ABS	%
A. Moneda Legal	148,650	1,677	1.1	1,311	0.9	3,819	2.6	3,719	2.6	12,378	9.1
B. Moneda Extranjera	42,164	-1,056	-2.4	-1,420	-3.3	-3,178	-7.0	1,884	4.7	3,932	10.3
C. TOTAL (A+B=C)	190,814	621	0.3	-110	-0.1	641	0.3	5,604	3.0	16,310	9.3
ITEM DE MEMORANDO											
Moneda Extranjera - En millones US\$ 2/	10,170	-185	-1.8	546	5.7	772	8.2	1,797	21.5	380	3.9
TASA REPRESENTATIVA DE MERCADO	4,146	-28	-0.7	-383	-8.5	-679	-14.1	-664	-13.8	241	6.2

Inversiones de los Establecimientos de Crédito en ML 1/

(Miles de millones de pesos)	Saldo a junio 16 2023	VARIACIONES									
		SEMANTAL		ÚLTIMAS 4 SEMANAS		ÚLTIMAS 13 SEMANAS		AÑO CORRIDO		ANUAL	
		ABS	%	ABS	%	ABS	%	ABS	%	ABS	%
INVERSIONES NETAS	148,650	1,677	1.1	1,311	0.9	3,819	2.6	3,719	2.6	12,378	9.1
A. Establecimientos de crédito	148,806	1,678	1.1	1,312	0.9	3,818	2.6	3,718	2.6	12,368	9.1
Inversiones Brutas	148,806	1,678	1.1	1,312	0.9	3,818	2.6	3,718	2.6	12,368	9.1
a) Títulos de deuda:	100,904	1,647	1.7	1,338	1.3	4,269	4.4	1,845	1.9	5,402	5.7
Título de Tesorería - TES	65,196	1,686	2.7	1,488	2.3	3,391	5.5	183	0.3	96	0.1
Otros Títulos de deuda pública	17,600	-271	-1.5	-1,064	-5.7	-1,061	-5.7	-1,001	-5.4	1,934	12.3
Otros emisores Nacionales	18,106	233	1.3	914	5.3	1,939	12.0	2,664	17.2	3,371	22.9
Emisores Extranjeros	2	0	0.3	0	1.2	0	1.8	0	5.6	0	5.0
b) Instrumentos de patrimonio	7,008	-25	-0.4	146	2.1	-597	-7.9	394	6.0	876	14.3
c) Otras inversiones 2/	40,893	55	0.1	-172	-0.4	146	0.4	1,479	3.8	6,091	17.5
Deterioro	156	1	0.4	1	0.9	-1	-0.5	-1	-0.8	-10	-5.9

Inversiones de los Establecimientos de Crédito en ME 1/

(Miles de millones de pesos)	Saldo a junio 16 2023	VARIACIONES									
		SEMANTAL		ÚLTIMAS 4 SEMANAS		ÚLTIMAS 13 SEMANAS		AÑO CORRIDO		ANUAL	
		ABS	%	ABS	%	ABS	%	ABS	%	ABS	%
INVERSIONES NETAS	42,164	-1,056	-2.4	-1,420	-3.3	-3,178	-7.0	1,884	4.7	3,932	10.3
A. Establecimientos de crédito	42,247	-1,056	-2.4	-1,420	-3.3	-3,178	-7.0	1,884	4.7	3,932	10.3
Inversiones Brutas	42,247	-1,056	-2.4	-1,420	-3.3	-3,178	-7.0	1,884	4.7	3,932	10.3
a) Títulos de deuda:	6,848	-1,035	-13.1	-1,070	-13.5	-2,679	-28.1	2,419	54.6	1,053	18.2
Título de Tesorería - TES	0	0	--	0	--	0	--	0	--	0	--
Otros Títulos de deuda pública	2,961	-74	-2.4	-287	-8.8	-2	-0.1	958	47.9	1,285	76.6
Otros emisores Nacionales	237	-8	-3.1	-28	-10.7	-45	-15.9	-8	-3.4	-69	-22.6
Emisores Extranjeros	3,651	-954	-20.7	-754	-17.1	-2,632	-41.9	1,469	67.4	-162	-4.3
b) Instrumentos de patrimonio	65	1	1.8	0	0.0	2	3.8	3	4.5	22	52.6
c) Otras inversiones 2/	35,334	-22	-0.1	-351	-1.0	-502	-1.4	-538	-1.5	2,857	8.8
Deterioro	84	0	---	0	---	0	---	0	---	0	---

1/ Incluye FDN, a partir de octubre 2 de 2020

2/ Incluye inversiones en subsidiarias y filiales, en asociadas, en negocios y operaciones conjuntas y en derechos fiduciarios. Incluye ajustes por reclasificación entre monedas nacional y extranjera.

Fuentes: Formato 281 de la Superintendencia Financiera de Colombia y cálculos Banco de la República.

8. Activos externos

a. Reservas Internacionales

(Millones de dólares)	2022	2023		
Concepto ^{1/}	Acum Año dic 30	Acum Año may 31	Acum Año** jun 23	Acum mes** jun 23
SALDO				
I. Reservas Internacionales Brutas *	57,290	57,721	57,926	
II. Pasivos de Corto Plazo	21	16	15	
III. Reservas Internacionales Netas (I-II) *	57,269	57,706	57,911	
VARIACIÓN				
I. Reservas Internacionales Brutas	-1,298	431	636	205
Pasivos de Corto Plazo	12	-5	-6	-0
II. Reservas Internacionales Netas	-1,310	437	642	205
Causaciones, Valuaciones y Provisiones (deterioro)	-1,379	404	701	298
Pasivos con Residentes	1	-1	-1	0
Opciones call por ejercer	0	0	0	0
MEMO - ITEM				
Saldo Reservas internacionales brutas sin FLAR *	56,721	57,151	57,356	
Saldo Causaciones, Valuaciones y Provisiones (deterioro)	-1,503	-1,100	-802	
Saldo Pasivos con Residentes	1	0	0	
Saldo Opciones call por ejercer	0	0	0	

* Para efectos de reporte al FMI se excluyen los aportes al Fondo Latinoamericano de Reservas FLAR del saldo de reservas internacionales, sin embargo, en la información contable del Banco de la República los aportes al FLAR continúan formando parte de los activos de reservas.

1/ A partir del 4 de junio de 2019 los recursos en dólares del Gobierno en el Banco de la República se registran en cuentas diferentes a las de las reservas internacionales, y a partir del 17 de diciembre de 2019, la totalidad de los recursos en moneda extranjera del Gobierno en el Banco de la República se contabilizan por fuera del balance del Banco, por tanto no hacen parte de las reservas internacionales.

**Cifras provisionales.

Fuente: Banco de la República.

9. Endeudamiento externo de los establecimientos de crédito

a. Endeudamiento externo de los establecimientos de crédito – Saldo por plazos

(Millones de dólares y porcentajes)

	SALDO 16-jun-23	VARIACIONES					
		SEMANAL		AÑO CORRIDO		ANUAL	
		ABS.	%	ABS.	%	ABS.	%
I. TOTAL	16,680	(149)	(1)	(1,016)	(6)	(354)	(2)
A. CORTO PLAZO	4,544	(135)	(3)	(834)	(16)	(184)	(4)
B. LARGO PLAZO	12,136	(14)	(0)	(181)	(1)	(170)	(1)

1/ No incluye Banco de la República e ICETEX.

Nota: Los saldos de la última semana son preliminares y sujetos a revisión.

Fuente: Informes semanales de los establecimientos de crédito. Subgerencia de Política Monetaria e Información Económica del Banco de la República.

Endeudamiento externo de los establecimientos de crédito – saldo por plazos

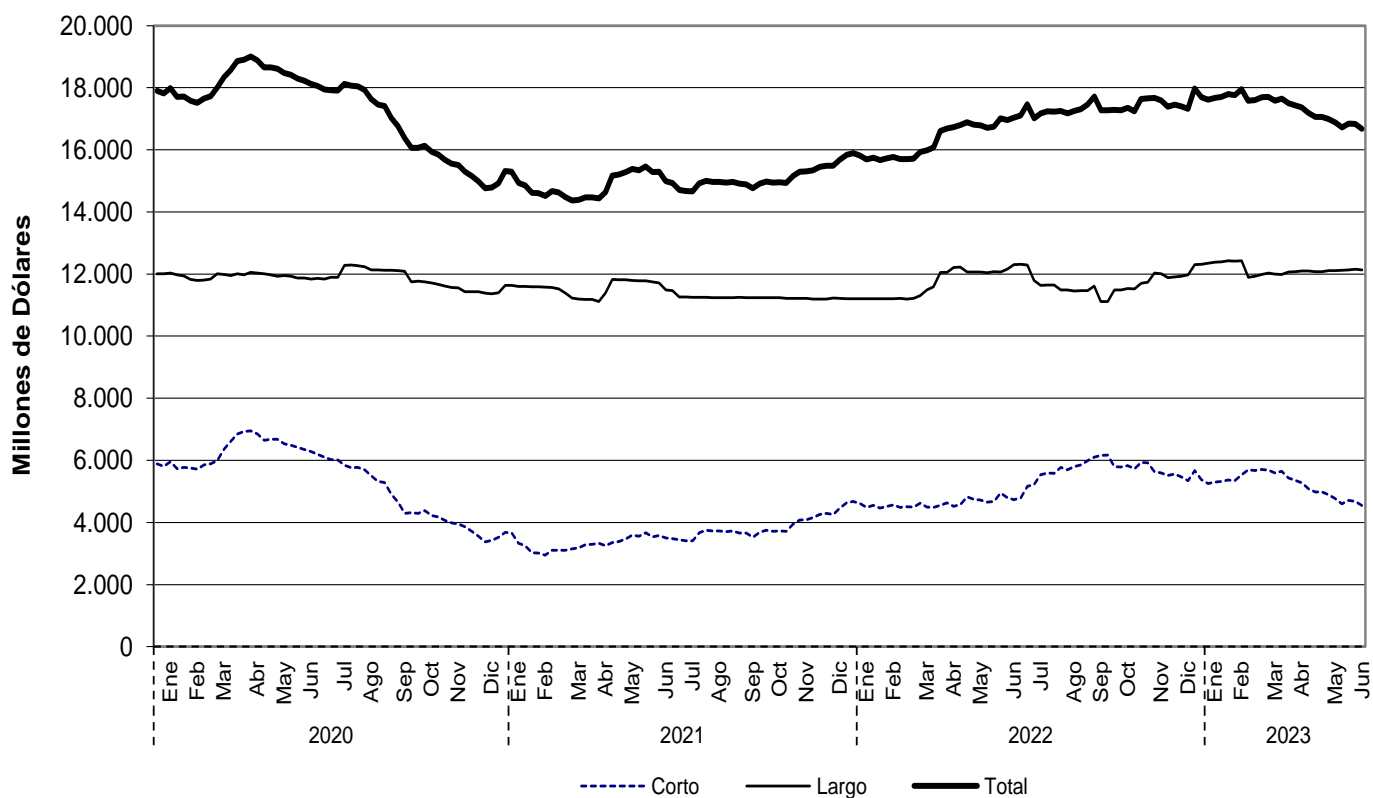

Fuente: Informes semanales de los establecimientos de crédito. Subgerencia de Política Monetaria e Información Económica del Banco de la República.

10. Mercados Financieros Internacionales

a. Principales noticias de la semana

Durante la semana, la percepción de riesgo medida a través del VIX disminuyó 0,1 puntos a 13,4. Por otro lado, los precios del crudo cayeron ante la preocupación por la subida de los tipos de interés en Inglaterra, Noruega y Suiza, temiendo que esta situación pueda mermar la demanda de petróleo. La referencia Brent cerró en USD 73,9 y el WTI en USD 69,2, presentando disminuciones de 3,6% y 3,7%, respectivamente.

Estados Unidos

- Las peticiones iniciales por subsidio de desempleo durante la última semana se ubicaron en 264 mil (esp: 259 mil; ant: 264 mil).
- La lectura preliminar del PMI manufacturero se ubicó en 46,3 en junio (esp: 48,5; ant: 48,4). Por su parte, el PMI de servicios (esp: 54,0; ant: 54,9) y el compuesto (esp: 53,5; ant: 54,3) se ubicaron en 54,1 y 53, respectivamente.

Asia

- En Japón, la inflación se ubicó en 3,2% a/a (esp: 3,2%; ant: 3,5%) en mayo. En cuanto a la inflación núcleo, esta también se ubicó en 3,2% (esp: 3,1%; ant: 3,4%).
- En Japón, la lectura preliminar del PMI compuesto (estimado por Jibun Bank) se ubicó en 52,3 en junio. El PMI manufacturero y de servicios disminuyó a 49,8 y 54,2 (ant: 50,6 y 55,9), respectivamente.

Europa

- El Banco de Inglaterra incrementó su tasa de política monetaria en 50 pb a 5,00%, mientras que el mercado esperaba un aumento de 25 pb.
- En el Reino Unido, la inflación de mayo se ubicó en 8,7% a/a (esp: 8,4%; ant: 8,7%).
- En el Reino Unido, la lectura preliminar del PMI manufacturero de junio se ubicó en 46,2 (esp: 46,8; ant: 47,1), al tiempo que los PMI de servicios y compuesto disminuyeron a 53,7 (esp: 54,8; ant: 55,2) y 52,8 (esp: 53,6 ant: 54), respectivamente.
- En el Reino Unido, las ventas al por menor en mayo disminuyeron 2,1% a/a (esp: -2,5%; ant: -3,4%).
- En la Eurozona, la lectura preliminar del PMI manufacturero de junio disminuyó a 43,6, mientras que el PMI de servicios y el compuesto se ubicaron en 52,4 (esp: 54,5; ant: 55,1) y 50,3 (esp: 52,5; ant: 52,8), respectivamente.
- En la Eurozona, la confianza del consumidor de junio disminuyó a -16,1 (esp: -17; ant: -17,4).

América

- En Brasil, el Banco Central mantuvo su tasa de política monetaria en 13,75%, en línea con lo esperado por el mercado.

- En México, el Banco Central mantuvo su tasa de política monetaria en 11,25%, en línea con lo esperado por el mercado.
- En México, las ventas minoristas mostraron en abril un alza de 3,8% a/a (esp: 2,5%; ant: 2,5%).
- En Chile, el Banco Central mantuvo su tasa de política monetaria en 11,25%, en línea con lo esperado por el mercado.
- En Colombia, la actividad económica disminuyó en -0,8% a/a en abril (esp: 0,2%; ant: 1,5%).

b. Tasas de interés de Bancos Centrales

	Tasa de interés vigente (%)			
	Actual (a) 23 de junio	Semana anterior 16 de junio	4 sem atrás 23 de mayo	Un año atrás
Estados Unidos	5 - 5.25	5 - 5.25	5 - 5.25	1.5 - 1.75
Zona Euro	4.00	4.00	3.75	0.00
Japón	-0.10	-0.10	-0.10	-0.10
Reino Unido ↑	5.00	4.50	4.50	1.25
Canadá	4.50	4.75	4.50	1.50
Brasil =	13.75	13.75	13.75	13.25
México =	11.25	11.25	11.25	7.75
Colombia	13.25	13.25	13.25	6.00
Chile =	11.25	11.25	11.25	9.00
Argentina	97.00	97.00	97.00	52.00
Perú	7.75	7.75	7.75	5.50
Australia	4.10	4.10	3.85	0.85
Nueva Zelanda	5.50	5.50	5.25	2.00
Malasia	3.00	3.00	3.00	2.00
Sudáfrica	8.25	8.25	7.75	4.75
Turquía ↑	15.00	8.5	8.50	14.00
India	6.50	6.50	6.50	4.90
Rusia	7.50	7.50	7.50	9.50
China =	4.35	4.35	4.35	4.35
Suiza ↑	1.5 - 1.75	1.25 - 1.5	1.25 - 1.5	-0.25 - 0.0
Indonesia =	5.75	5.75	5.75	3.50
Noruega ↑	3.75	3.25	3.25	0.75

Fuente: Bloomberg.

c. Inflación observada y sus expectativas

	Tasa actual y meta de inflación (%)			Encuesta de expectativas de inflación anual a diciembre del 2023			
	23 de junio			BLOOMBERG		BANCOS CENTRALES ¹	
	Inflación (b)	Tasa de interés real [(1+a)/(1+b)]-1	Meta de Inflación 2023	Fecha de la encuesta	Resultado (%)	Fecha realización de la encuesta	Resultado (%)
Estados Unidos (may)	4.00	1.20	2.00	23/06/2023	4.10	-	-
Zona Euro (may)	6.10	-1.98	<2	23/06/2023	5.45	may-23	5.60
Japón (may) ↓	3.20	-3.20	2.00	23/06/2023	2.80	-	-
Reino Unido (may)	8.70	-3.63	2.00	23/06/2023	7.10	jun-23	3.50
Canadá (abr)	4.40	0.34	1.00 - 3.00	23/06/2023	3.70	-	-
Brasil (may)	3.94	9.44	2.25 - 5.25	23/06/2023	5.00	jun-23	5.06
México (may)	5.84	5.11	3.00	23/06/2023	5.80	may-23	5.00
Colombia (may)	12.36	0.79	2.00 - 4.00	23/06/2023	11.70	jun-23	9.02
Chile (may)	8.73	2.32	2.00 - 4.00	23/06/2023	8.10	jun-23	4.70
Argentina (may)	114.20	-8.03	12.00- 17.00	23/06/2023	112.00	may-23	148.88
Perú (may)	7.89	-0.13	1.00 - 3.00	23/06/2023	6.50	may-23	4.90
Australia (mar)	7.00	-2.71	2.00 - 3.00	23/06/2023	5.60	jun-23	5.17
Nueva Zelanda (mar)	6.70	-1.12	1.00 - 3.00	23/06/2023	5.30	jun-23	4.28
Malasia (may) ↓	2.80	0.19	-	23/06/2023	3.00	-	-
Sudáfrica (may) ↓	6.30	1.83	3.00 - 6.00	23/06/2023	6.00	mar-23	6.30
Turquía (may)	39.59	-17.62	3.00 - 7.00	23/06/2023	45.40	jun-23	39.00
India (may)	4.25	2.16	2.00 - 6.00	23/06/2023	-	-	-
Rusia (may)	2.51	4.87	4.00	23/06/2023	5.50	-	-
China (may)	0.20	4.14	3.00	23/06/2023	1.50	-	-
Irlanda (may)	6.60	-2.44	<2	23/06/2023	5.30	-	-
Portugal (may)	3.98	0.02	<2	23/06/2023	-	-	-
Grecia (may)	2.78	1.19	<2	23/06/2023	-	-	-
Suiza (may)	2.20	-2.40	<2	23/06/2023	-	-	-
Indonesia (may)	4.00	1.68	2.50 - 4.50	23/06/2023	4.00	-	-
Noruega (may)	6.70	-2.76	2.00	23/06/2023	5.10	-	-

Fuente: Bloomberg y páginas web de bancos centrales.

1) Varias autoridades monetarias no hacen encuestas sobre expectativas de inflación.

d. Principales tasas de los mercados monetarios internacionales

	Plazo	Tasa actual (%) (a)	Semana anterior (%) (b)	4 sem atrás (%)	30 de diciembre de 2022 (%)	Un año atrás (%)	Variación p.b. última semana (a-b)
		23 de junio	16 de junio				
FEDERAL FUND	1 Día	5.07	5.08	5.08	4.33	1.58	-1.0
SOFR	1Día	5.05	5.05	5.05	4.30	1.44	0.0
SOFR	1 Mes	5.08	5.08	5.10	4.36	1.50	0.7
SOFR	3 Meses	5.24	5.21	5.17	4.59	2.01	3.2
ESTR	1 Día	3.40	3.14	3.16	1.89	-0.58	25.6
ESTR	1 Mes	3.17	3.15	3.00	1.55	-0.58	1.5
ESTR	3 Meses	3.03	2.98	2.79	1.18	-0.58	5.7

Fuente: Bloomberg.

Federal fund rate: Tasa interbancaria overnight a la cual los bancos miembros de sistema de la Reserva Federal de los Estados Unidos se prestan el exceso de reservas sin exigir garantía como contrapartida. SOFR: Tasa de interés que mide el costo del dinero en dólares americanos, calculada con base en operaciones de crédito garantizadas. ESTR: Tasa de interés de referencia que refleja los costes nocturnos de préstamos de los bancos dentro de la eurozona. El Banco Central Europeo (BCE) calcula y publica este tipo de interés.

e. Indicadores de percepción de riesgo

Spread de deuda soberana*

EMBI (Emerging Market Bond Index) ^{1/}	Spread actual (pb) (a)	Semana anterior (pb) (b)	4 sem atrás (pb)	30 de diciembre de 2022 (pb)	Un año atrás (pb)	Variación última semana (a-b)	Variación porcentual última semana (a/b)-1
	23 de junio	16 de junio	23 de mayo	(pb)			
Plus soberanos	387.7	389.8	427.7	375.4	435.5	-2	-0.5%
Colombia	365.0	356.0	406.0	369.0	419.0	9	2.5%
Argentina	2,226	2358.0	2583.0	2196.0	2285.0	-132	-5.6%
Brasil	232.0	229.0	244.0	258.0	336.0	3	1.3%
México	377.0	379.0	404.0	386.0	448.0	-2	-0.5%
Perú	175.0	178.0	199.0	194.0	223.0	-3	-1.7%
Venezuela	40,027	41087.0	36636.0	44840.0	34712.0	-1060	-2.6%
Turquía	479.0	449.0	625.0	427.0	633.0	30	6.7%
Sudáfrica	399.0	382.0	438.0	355.0	445.0	17	4.5%

Fuente: Bloomberg

EMBI plus: Emerging Markets Bond Index – Embi + - es un índice creado por JP Morgan que mide los retornos totales de los instrumentos de deuda externa de los países emergentes, incluyendo bonos Brady en dólares y en otras monedas, préstamos, Eurobonos e instrumentos de deuda local denominados en dólares. Este indicador está concentrado en instrumentos de las tres principales economías de Latinoamérica (Brasil, México y Argentina) con una ponderación de 68%, dejando el resto para los otros países Latinoamericanos. Para el desarrollo de este informe, se considera el spread de dicho portafolio EMBI, sobre la curva cero cupón de los treasuries. EMBI plus país: Emerging Markets Bond Index (Embi +) calculado bajo los mismos criterios del EMBI PLUS considerando únicamente los títulos del respectivo país. Para el desarrollo de este informe, se considera el spread de dicho portafolio EMBI, sobre la curva cero cupón de los treasuries.

*A partir del 01/10/2018 los tickers de Bloomberg de Colombia, México, Brasil, Argentina y Perú corresponden a ELI GCOL index, ELI GCMX index y ELI GBRL index, ELI GARL index y ELI GPER index, respectivamente.

EMBI plus, EMBI Colombia, CDS, coeficientes de aversión al riesgo *

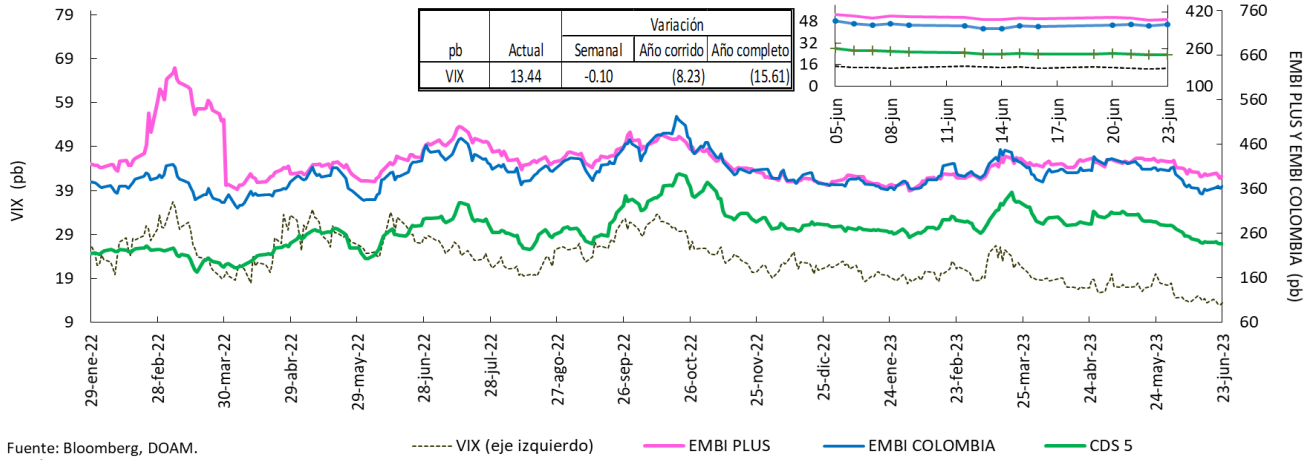

Fuente: Bloomberg, DOAM. ----- VIX (eje izquierdo) EMBI PLUS EMBI COLOMBIA CDS 5
 VIX: Índice de volatilidad del "Chicago Board Options Exchange SPX", que refleja la volatilidad implícita en las opciones sobre las acciones que componen el S&P 500. Se utiliza como un indicador que mide la aversión al riesgo de los inversionistas, la variación se presenta en términos absolutos. *El ticker del EMBI Colombia corresponde a ELI GCOL Index.

Credit Default Swap América Latina – 5 años

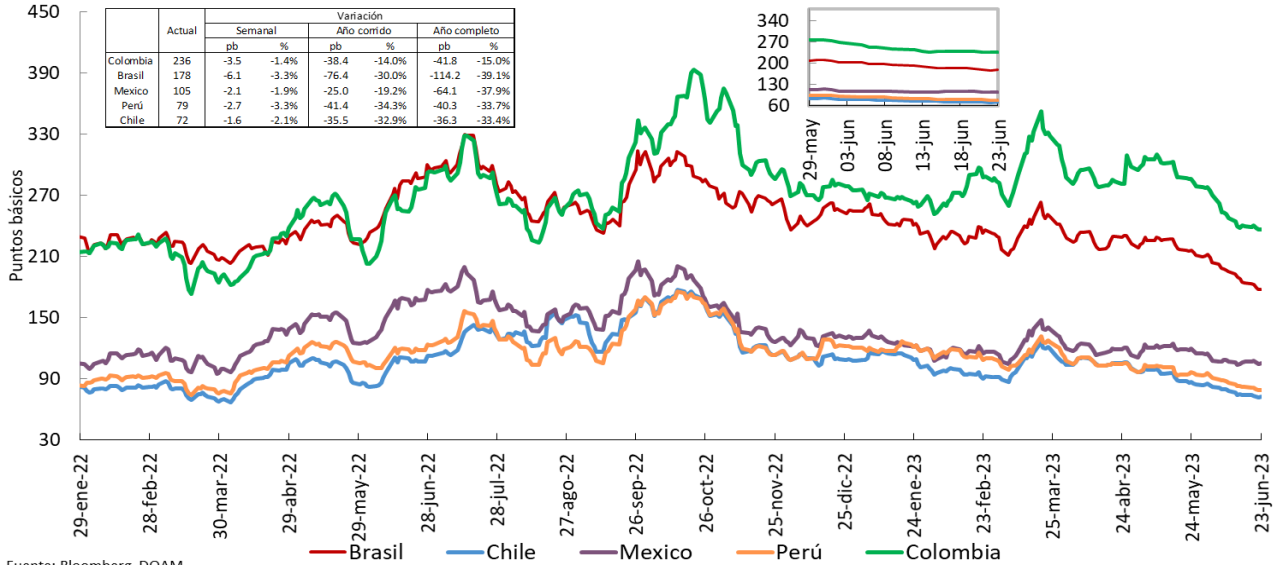

Fuente: Bloomberg, DOAM. *El ticker del EMBI de Colombia en Bloomberg corresponde a ELI GCOL index.
 Un Credit Default Swap (CDS) es un instrumento financiero por medio del cual se negocia el riesgo crediticio de un bono. El tenedor paga una prima (puntos básicos sobre el valor nominal del bono) a la entidad que ofrece el CDS a cambio de que esta responda por un valor nominal en caso que el emisor haga default. La valoración de un CDS se hace en puntos básicos sobre el valor nominal del bono y tiene una relación directa con el nivel de aversión al riesgo de los inversionistas. Es decir, entre mas alta sea la probabilidad de default, mayor será el valor del CDS y viceversa.

Credit Default Swap otros países – 5 años

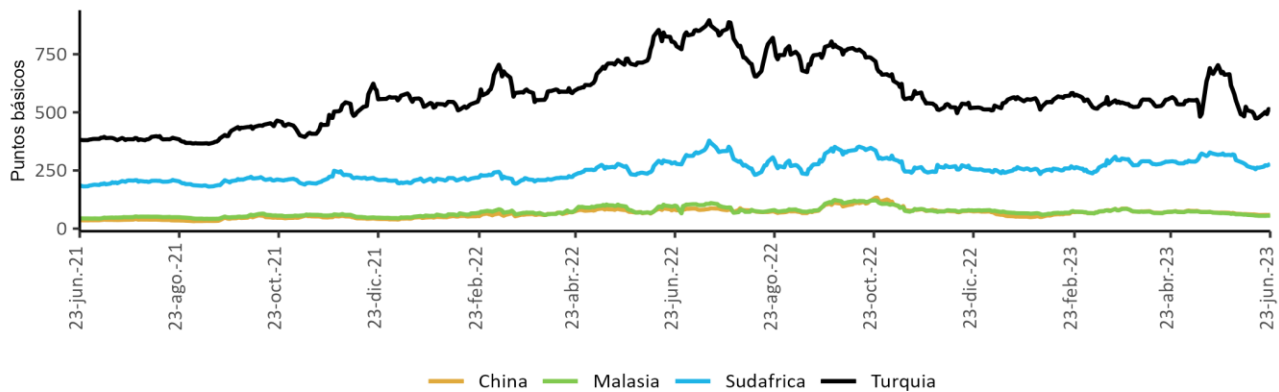

Fuente: Bloomberg, DOAM.

f. Mercado de renta fija

Bonos del tesoro americano

BONOS DEL TESORO AMERICANO ^{1/}	Tasa actual (%) (a) 23 de junio	Semana anterior (%) (b) 16 de junio	4 sem atrás (%)	30 de diciembre de 2022 (%)	Un año atrás (%)	Variación p.b. última semana (a-b)
0.25	5.29	5.22	5.23	4.34	1.57	7.37
0.50	5.40	5.33	5.35	4.76	2.42	7.60
2.00	4.75	4.72	4.27	4.43	3.02	3.0
5.00	3.99	3.99	3.74	4.01	3.15	0.7
10.00	3.74	3.77	3.70	3.88	3.09	-3.0
30.00	3.81	3.85	3.95	3.97	3.20	-3.9

Fuente: Bloomberg.

1/ Bonos genéricos de Bloomberg.

Bonos del tesoro americano

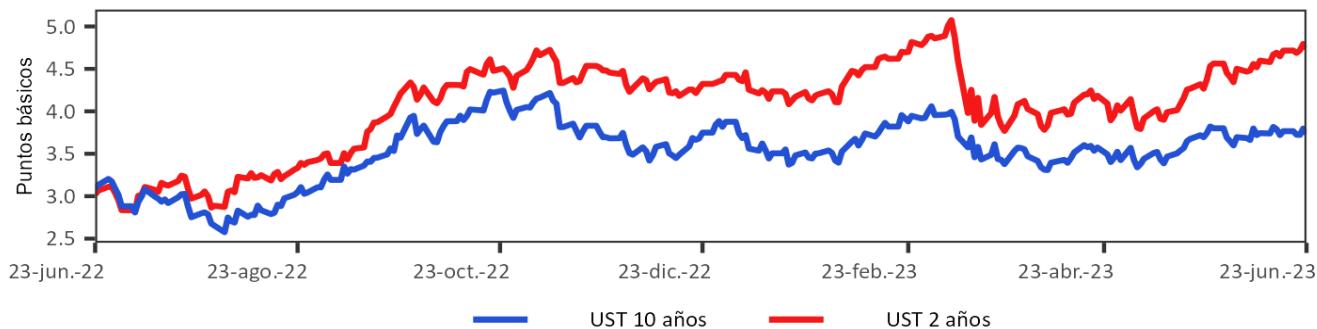

g. Mercado de renta variable

País	Índices accionarios	Nivel actual 23 de junio	Variación			
			Semanal 16 de junio	4 sem atrás 23 de mayo	30 de diciembre de 2022	Un año atrás
EE UU	DOW JONES	33,727	-1.7%	2.0%	1.8%	9.9%
EE UU	S&P500	4,348	-1.4%	4.9%	13.3%	14.6%
EE UU	NASDAQ	13,493	-1.4%	7.4%	28.9%	20.1%
Zona Euro	Euro Stoxx 50	4,272	-2.8%	-1.6%	12.6%	24.3%
Alemania	DAX	15,830	-3.2%	-2.0%	13.7%	22.6%
Argentina	MERVAL	420,737	2.8%	23.5%	108.2%	405.9%
México	MEXBOL	53,342	-2.7%	0.4%	10.1%	14.3%
Brasil (Sao Paulo)	IBOV	118,977	0.2%	8.2%	8.4%	21.3%
Chile	IPSA	5,680	-1.1%	-0.1%	7.9%	15.1%
Venezuela	IBVC	34,072	-1.5%	5.4%	62.7%	399.9%
Perú	IGBVL	22,233	-1.6%	3.0%	4.2%	20.2%
Colombia	MSCI COLCAP	1,134	-3.4%	1.0%	-11.9%	-15.3%
Japón	NKY	32,782	-2.7%	5.9%	25.6%	25.3%
China	SHANGAI SE	3,198	-2.3%	-1.5%	3.5%	-3.7%

Fuente: Bloomberg.

Índice de renta variable global (MXWO Index)

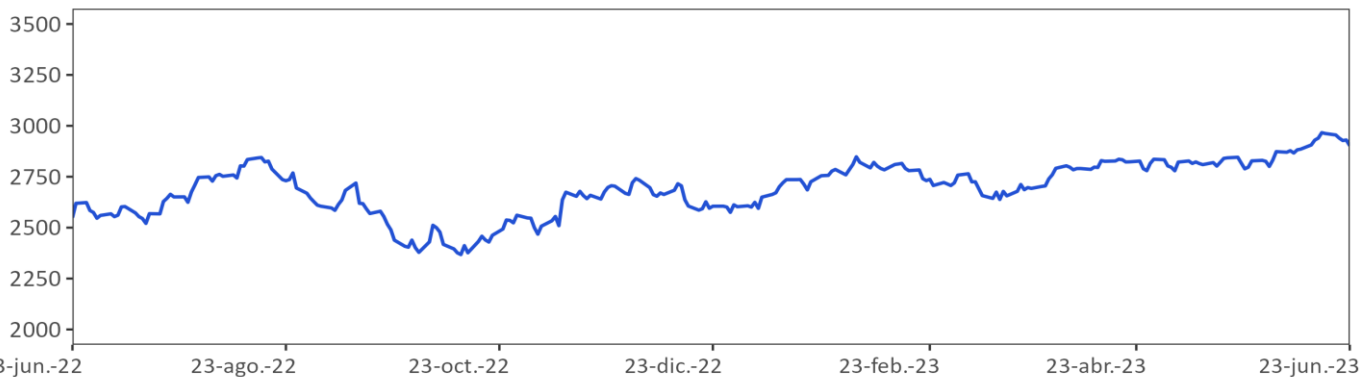

Fuente: Bloomberg.

MXWO index: Índice de capitalización que mide el rendimiento de las acciones de compañías de países desarrollados. Este Índice se deriva del MSCI de Morgan Stanley, el cual se conoce como el MSCI WORLD. La base del Índice MXWO es el 31 de diciembre de 1969.

Índice de renta variable de América Latina (MXLA Index)

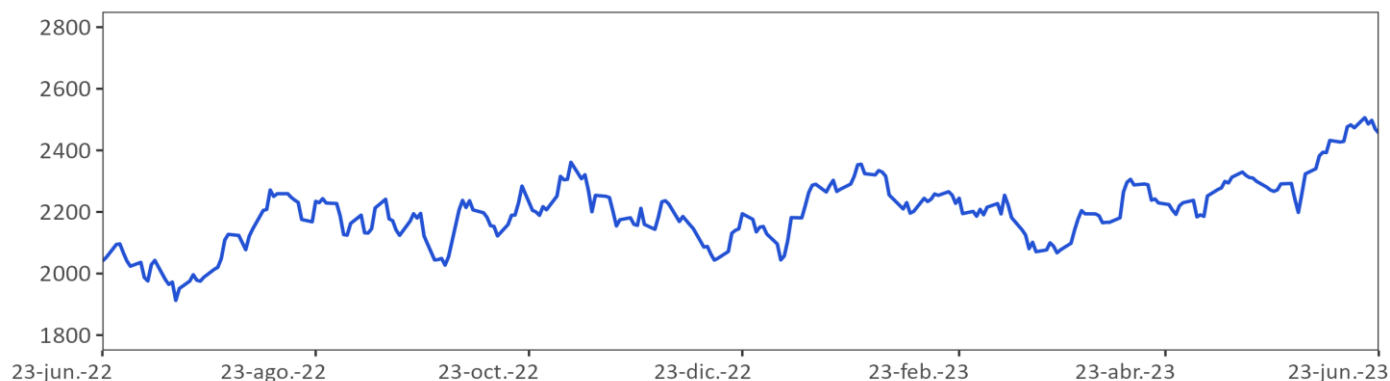

Fuente: Bloomberg.

MXLA index: Índice de capitalización que mide el rendimiento de las acciones de compañías de países de América Latina. Este Índice se deriva del MSCI de Morgan Stanley, el cual se conoce como el MSCI EM Latin América. La base del Índice MXLA es el 31 de diciembre de 1987.

h. Mercado cambiario

Depreciación de las principales monedas frente al Dólar Americano

TASAS DE CAMBIO Frente al dólar	Tasa Indirecta 23 de junio	Tasa Directa 23 de junio	Depreciación de las diferentes monedas frente al Dólar					
			Semanal 16 de junio	4 semanas atrás	30 de diciembre de 2022	Un año atrás	Dos años atrás	Tres años atrás
Euro	1.09	0.92	0.39%	-1.1%	-1.7%	-3.4%	9.5%	3.8%
Libra	1.27	0.79	0.81%	-2.4%	-5.0%	-3.6%	9.8%	-1.5%
AUD	0.67	1.50	2.92%	-1.0%	2.0%	3.2%	13.4%	3.7%
NZD	0.61	1.63	1.52%	1.7%	3.4%	2.1%	14.7%	5.7%
CAD	0.76	1.32	-0.13%	-2.4%	-2.7%	1.4%	7.1%	-2.7%
Yen	0.01	143.71	1.33%	3.7%	9.6%	6.5%	29.5%	34.9%
NOK	0.09	10.8	2.44%	-1.2%	10.4%	8.4%	26.8%	13.8%

Fuente: Bloomberg.

Depreciación de monedas de países emergentes frente al Dólar Americano (tasas de cierre)

TASA DE CAMBIO Países Emergentes	Tasa actual 23 de junio	Depreciación de las diferentes monedas frente al Dólar					
		Semanal 16 de junio	4 sem atrás 23 de mayo	30 de diciembre de 2022	Un año atrás	Dos años atrás	Tres años atrás
Colombia	4,171.6	0.61%	-7.3%	-13.3%	2.3%	10.5%	12.6%
Argentina	253.0	1.47%	7.7%	42.8%	103.9%	164.9%	261.3%
Brasil	4.8	-0.83%	-3.8%	-9.5%	-8.7%	-7.2%	-7.2%
Venezuela**/**	27.2	0.68%	6.59%	60.8%	407.8%	NA	NA
Perú	3.6	0.20%	-1.4%	-4.5%	-3.4%	-8.7%	3.2%
México	17.2	0.50%	-4.5%	-11.9%	-14.2%	-15.0%	-23.4%
Chile	805.9	1.42%	0.6%	-5.3%	-10.9%	9.6%	-1.5%
Turquía	25.2	6.79%	27.2%	34.9%	45.4%	192.0%	268.4%
India	82.0	0.12%	-0.9%	-0.8%	4.8%	10.4%	8.4%
Sudáfrica	18.8	3.12%	-2.3%	10.1%	17.5%	31.9%	8.8%
Malasia	4.7	1.38%	2.3%	6.2%	6.2%	12.4%	9.4%

Fuente: Bloomberg, SET FX – Tasa promedio

* Venezuela: Con el cambio de denominación de Bolívar a Bolívar Soberano, cambio la metodología para el cálculo de la Tasa de Cambio, por tal motivo no es posible realizar el cálculo de la depreciación dos y tres años atrás. ** Venezuela: Con el cambio de Bolívar Soberano a Bolívar Digital, los valores de la moneda anteriores al 1 de octubre de 2021 se dividieron sobre un millón.

Depreciación del Peso frente a otras monedas

TASAS DE CAMBIO Peso frente a otras monedas	Tasa actual 23 de junio	Depreciación del Peso frente a las diferentes monedas					
		Semanal 16 de junio	4 sem atrás 23 de mayo	30 de diciembre de 2022	Un año atrás	Dos años atrás	Tres años atrás
COP/Euro	4,544.7	0.22%	-6.2%	-11.8%	5.9%	1.0%	8.5%
COP/Libra	5,303.6	-0.21%	-5.0%	-8.8%	6.1%	0.6%	14.3%
COP/Yen	29.0	-0.71%	-10.6%	-20.9%	-3.9%	-14.7%	-16.6%
COP/Sol Peruano	1,147.6	0.40%	-6.0%	-9.2%	5.9%	21.0%	9.1%
COP/Peso Chileno	5.2	-0.80%	-7.8%	-8.5%	14.8%	0.8%	14.3%
COP/Real Brasileiro	872.0	1.44%	-3.7%	-4.2%	12.1%	14.7%	21.3%
COP/Peso Mexicano	242.9	0.10%	-3.0%	-1.6%	19.2%	30.0%	47.0%

Fuente: Bloomberg, cálculos Banrep

Índice DXY

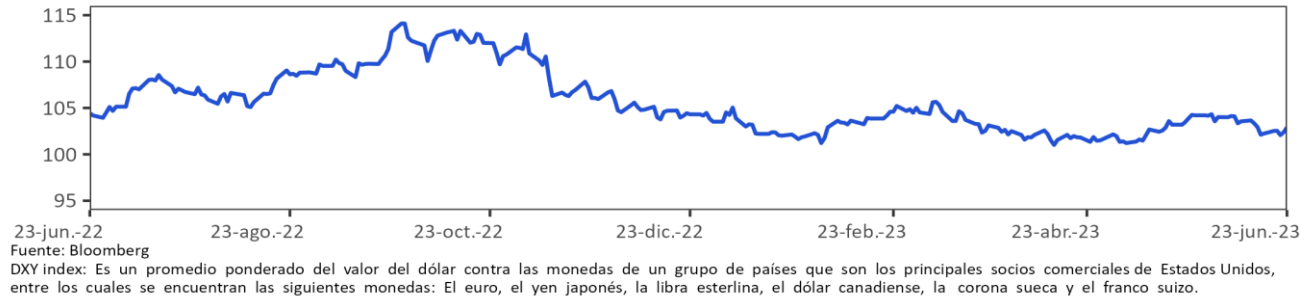

Índice de monedas de América Latina

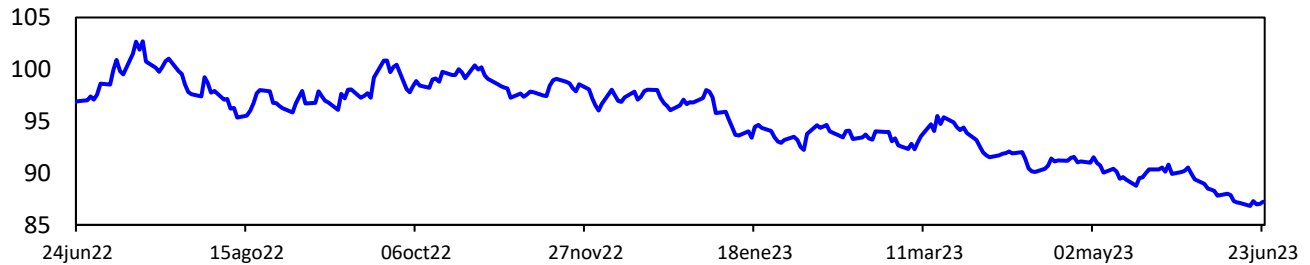

i. Precios de las materias primas

Materias Primas Producto	Nivel actual Dólares 23 de junio	Variación					
		Semanal 16 de junio	Frente a 31 de mayo	4 semanas atrás	30 de diciembre de 2022	Un año atrás	
Índice General	CRB INDEX	263.0	-2.9%	3.6%	0.7%	-5.3%	-11.4%
Exportaciones	Café	1.7	-9.1%	-5.9%	-10.3%	0.4%	-27.7%
Exportaciones	Azúcar	24.2	-8.5%	-3.5%	-6.3%	20.7%	31.6%
Exportaciones	Petróleo WTI	69.2	-3.7%	1.6%	-5.1%	-13.8%	-33.7%
Exportaciones	Carbón	114.6	-0.4%	20.0%	-3.7%	-39.8%	-67.3%
Exportaciones	Oro	1,921.2	-1.9%	-2.1%	-2.7%	5.3%	5.4%
Exportaciones	Níquel	20,895.0	-9.7%	2.2%	0.7%	-31.3%	-13.3%
Exportaciones	Aceite de Palma	3,620.0	-3.3%	13.1%	7.2%	-13.3%	-23.7%
Importaciones	Trigo	733.3	6.6%	23.4%	17.8%	-7.4%	-21.8%
Importaciones	Maíz	630.8	-1.5%	6.2%	9.2%	-7.0%	-15.5%
Importaciones	Cacao	3,206.3	1.3%	9.0%	8.7%	27.5%	38.1%
Importaciones	Algodón	0.8	-2.7%	-5.8%	-6.8%	-8.7%	-34.2%
Importaciones	Soya	1,494.5	1.9%	15.0%	13.0%	-1.6%	-6.2%
Importaciones	Acero	910.0	-1.8%	-2.6%	-16.5%	22.3%	-19.3%
Importaciones	Hierro	867.0	-0.7%	11.4%	13.0%	1.2%	3.8%
Otros	Plata	22.4	-7.3%	-4.5%	-4.4%	-6.4%	7.0%
Otros	Cobre	380.4	-2.2%	4.6%	4.4%	-0.2%	1.7%
Otros	Aluminio	2,132.5	-4.1%	-5.4%	-3.2%	-9.7%	-14.0%
Otros	Ganado	183.5	-1.6%	7.3%	3.9%	16.0%	29.8%
Otros	Petróleo Brent	73.9	-3.6%	1.7%	-3.9%	-14.0%	-32.9%

Fuente: Bloomberg

Precio del petróleo: precio del futuro más cercano a vencer de un barril de petróleo crudo (en dólares).

Precio del carbon: precio de contado FOB de una tonelada de carbón en el New York mercantile exchange (en dólares).

Precio del café: precio de una libra de café colombiano cotizado en la bolsa de New York (en dólares).

Precio del algodón: corresponde a un descuento sobre el contrato de futuros más activamente transado en New York.

Precio del oro: precio de contado de una onza de oro (en dólares).

Precio del trigo: precio de contado de un saco de trigo rojo suave de invierno en Chicago (en dólares).

Precio de la plata: precio de contado de una onza de plata (en dólares).

Precio del cobre: precio de contado de una tonelada métrica de cobre según London Metal Exchange (en dólares).

Precio del aluminio: precio de contado de una tonelada métrica de aluminio según London Metal Exchange (en dólares).

Precio del níquel: precio de contado de una tonelada métrica de níquel según London Metal Exchange (en dólares).

Aceite de palma: promedio ponderado del precio diario de una tonelada métrica de aceite de palma, para este promedio, si el mes corriente es enero, el precio en este mes será el precio de contado y el precio de los meses siguientes (febrero, marzo y abril) será el precio de los respectivos contratos. Estos son los precios del mercado de Malasia según el Malaysian Palm Oil Borrad (en dólares).

Precio del maíz: precio de contado de un saco de maíz amarillo en Chicago (en dólares).

Precio del azúcar: precio global de contado de una libra de azúcar (Fuente: International Sugar Organization-en centavos de dólar)

Precio del cacao: precio diario calculado como el promedio de los tres futuros de cocoa más cercanos transado en Londres y New York.

Precio del ganado: precio de contado del ganado vivo en el mercado de Estados Unidos (en dólares).

Precio de la Soya: precio de contado de un Bushel de soya amarilla en Chicago (en dólares).

Precios materias primas - Agrícolas
(Base 100 = 23 junio 2022)

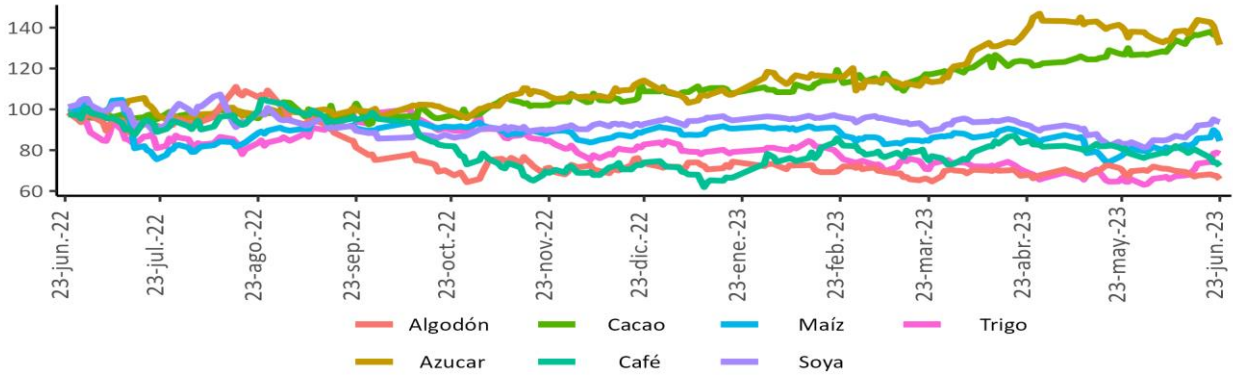

Precios materias primas - Industriales y metales preciosos
(Base 100 = 23 junio 2022)

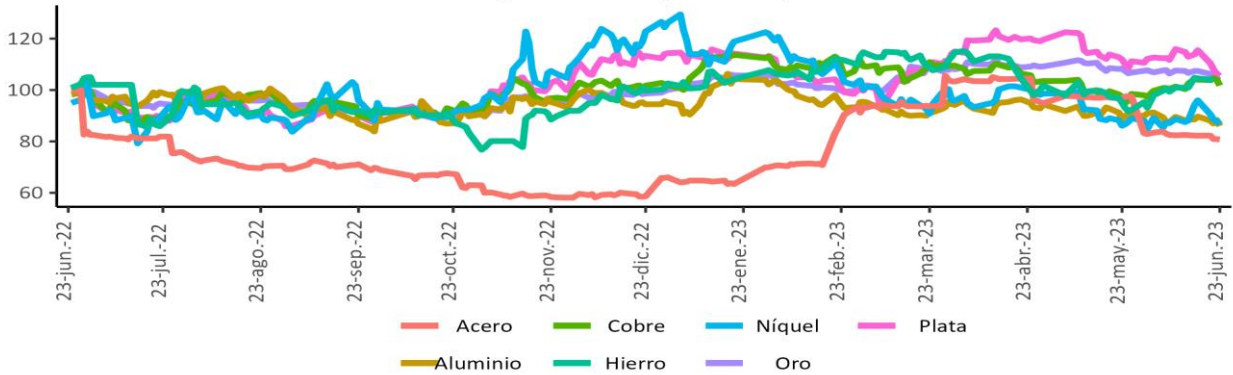

Precios materias primas - Energéticos
(Base 100 = 23 junio 2022)

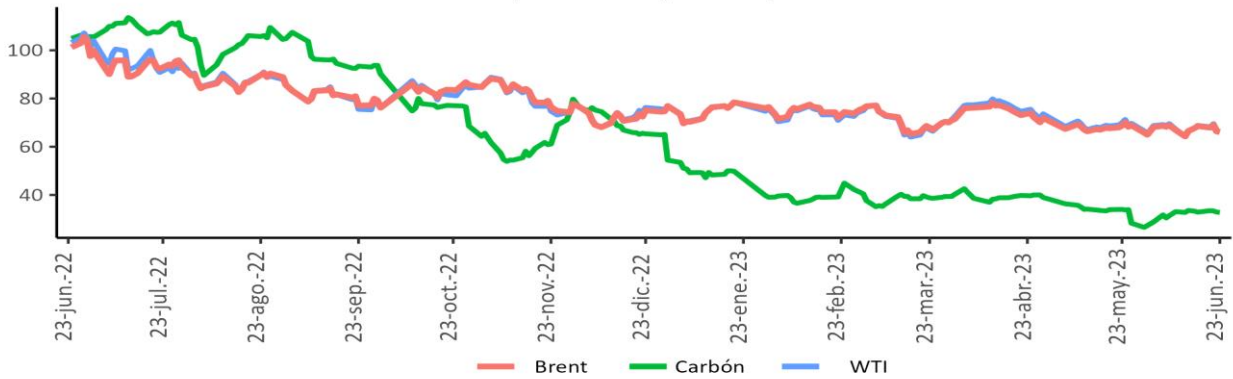

Fuente: Bloomberg

Índice de materias primas (CRB Index)

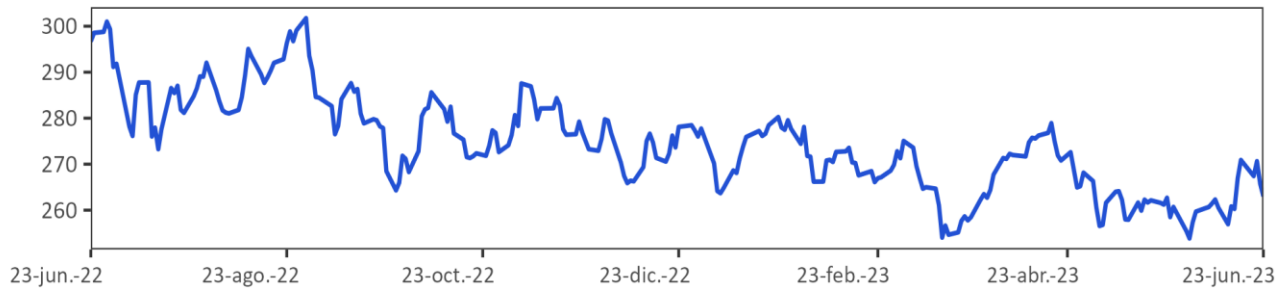

Fuente: Bloomberg.

CRB index: Es un promedio aritmético de precios de futuros de una canasta de materias primas, entre los cuales se encuentra oro, plata, textiles, ganado vivo, café, azúcar, entre otros. La base del índice CRB es el 4 de noviembre de 1956 con un valor de 107.92.

12. Mercado cambiario en Colombia

a. Tasas y volúmenes del mercado de contado

Evolución de la tasa de cambio

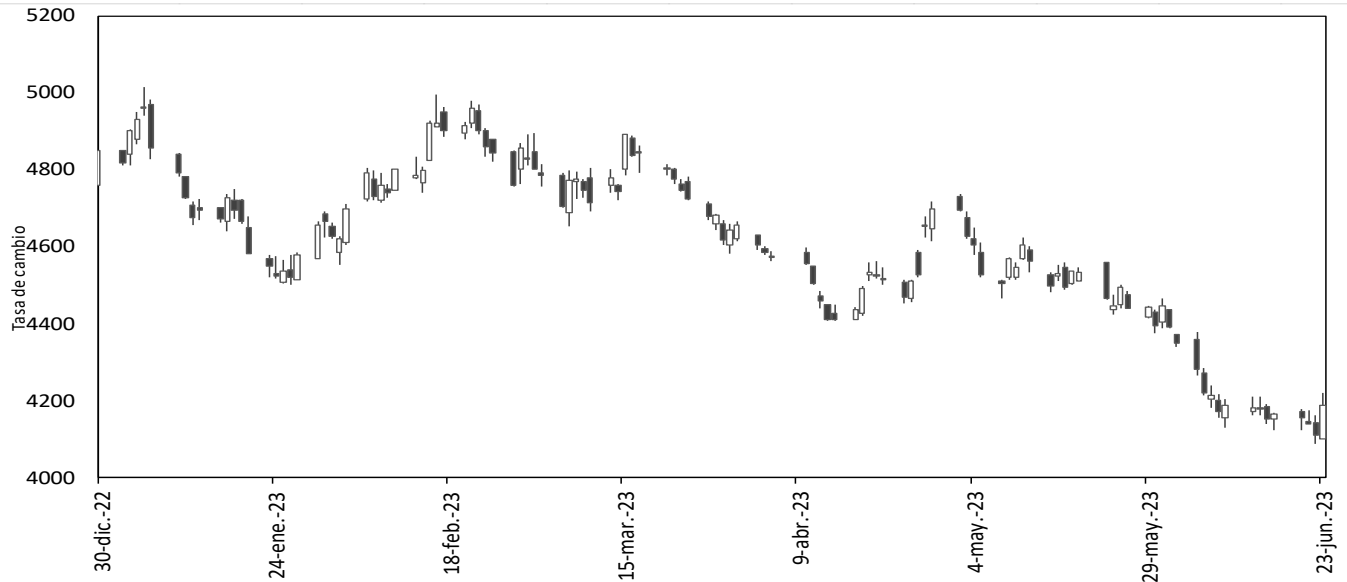

Fuente: SET-ICAP FX. Cálculos: Banrep

El gráfico presenta los precios de apertura, cierre, máximos y mínimos durante el día, reflejándose en la amplitud de la vela y su color. Una vela negra indica apreciación y una blanca indica depreciación de la tasa de cambio en la jornada.

2023	23-may	02-jun	09-jun	16-jun	23-jun	Variación semanal	Variación 4 semanas
Tasa promedio	4499.73	4355.78	4175.58	4146.41	4171.59	25.18	-328.14
Depreciación año completo	13.87%	15.11%	8.81%	5.97%	2.32%	0.61%	-7.29%
Depreciación año corrido	-6.51%	-9.50%	-13.24%	-13.85%	-13.32%		

Fuente: Tasa de Cambio promedio SET-FX

Volumen transado promedio de 90 días (cifras en millones de dólares)

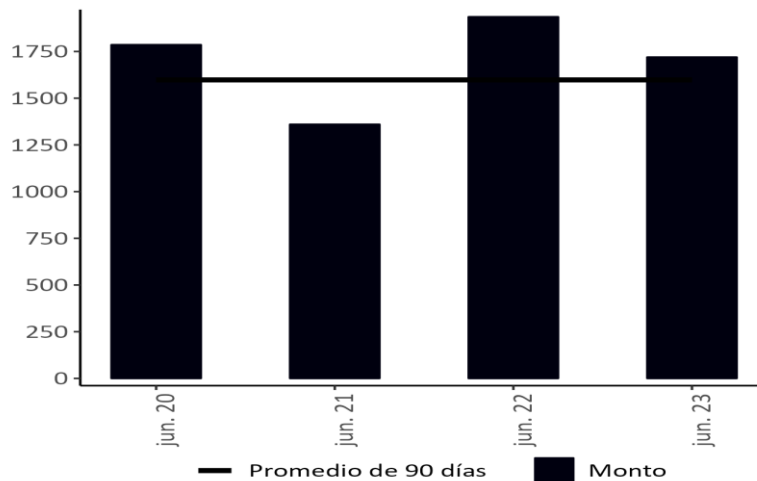

Fuente: Set-FX

Nota: Incluye operaciones entre IMC realizadas en el mercado de contado y aquellas que tienen como origen un derivado. No incluye operaciones FIX ni Next day.

b. Tasas y volúmenes del mercado a futuro

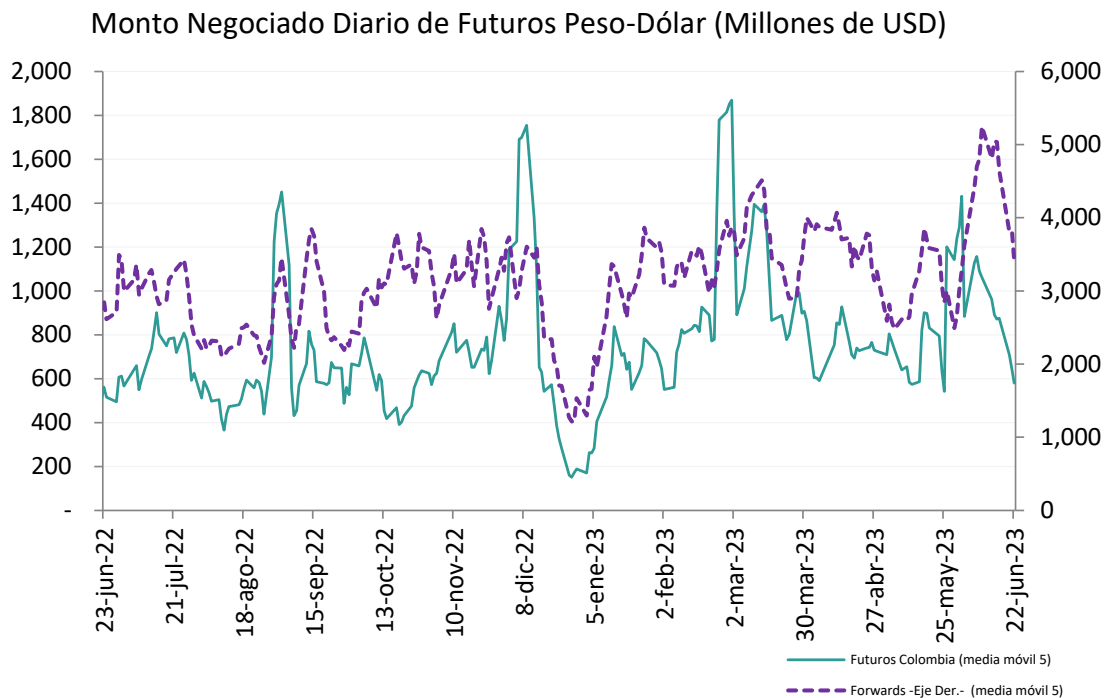

Fuente: Sistemas de negociación y registro de divisas (Forwards), CRCC (Futuros). **Cálculos:** DOAM.

Tasa de interés doméstica equivalente* (promedio móvil 5 días)

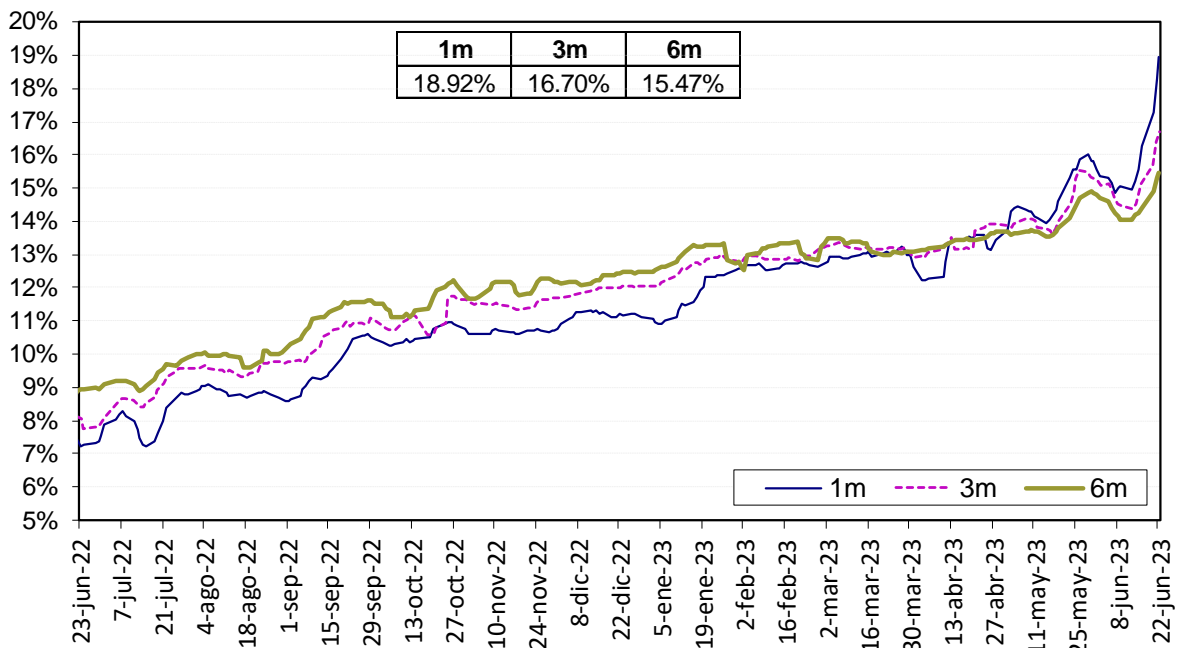

La tasa de interés doméstica equivalente es obtenida de la relación de equilibrio que debe existir entre la misma, la tasa de interés externa y la devaluación implícita en los contratos a futuro de peso dólar para que no existan oportunidades de arbitraje. La fórmula para el cálculo es $(1+i) = (F/S) (1+i^*)$, en donde i es la tasa de interés doméstica, F es el promedio ponderado de los precios en los contratos a futuro para el plazo (forwards), S es el precio del dólar en el mercado de contado, e i^* es la tasa de interés externa al plazo especificado (SOFR).

Fuente: Bloomberg y Banco de la República, cálculos DOAM.

Devaluación Implícita (Observada - Teórica*)

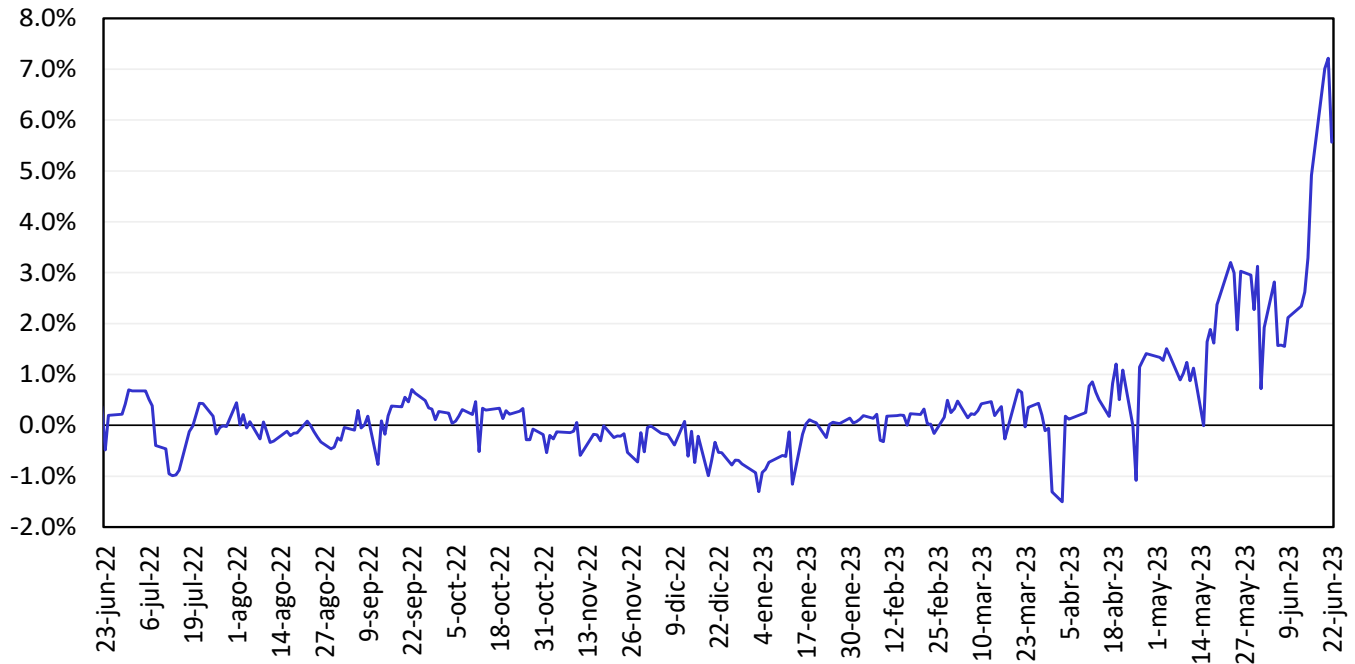

Fuente: Bloomberg y Banco de la República, cálculos DOAM.

13. Mercado de deuda pública en Colombia

a. Emisiones de deuda pública

TES	Plazo remanente (años)	Fecha de vencimiento	Última subasta*		Subasta anterior		Diferencia (pb)
			Tasa (%)	Fecha	Tasa (%)	Fecha	
Corto plazo	0,2	5 sep 23	13,00	18 oct 22	12,43	11 oct 22	57
Corto plazo	0,4	5 dic 23	12,60	28 feb 23	12,79	21 feb 23	-19
Corto plazo	0,7	5 mar 24	11,36	30 may 23	11,39	23 may 23	-3
Corto plazo	0,9	5 jun 24	11,06	20 jun 23	11,10	13 jun 23	-3
Pesos	1,1	24 jul 24	6,79	25 mar 15	6,96	11 mar 15	-17
Pesos	2,4	26 nov 25	5,41	14 ago 19	5,30	24 jul 19	11
Pesos	3,2	26 ago 26	6,39	11 oct 17	6,58	9 oct 17	-19
Pesos	4,4	3 nov 27	6,13	9 jun 21	6,54	26 may 21	-40
Pesos	4,8	28 abr 28	5,81	14 ago 19	5,71	24 jul 19	10
Pesos	7,2	18 sep 30	7,25	26 sep 16	7,24	14 sep 16	1
Pesos	7,8	26 mar 31	13,50	12 oct 22	12,61	28 sep 22	89
Pesos	9,0	30 jun 32	7,47	24 oct 18	7,30	10 oct 18	17
Pesos	9,6	9 feb 33	10,61	14 jun 23	11,31	24 may 23	-70
Pesos	11,3	18 oct 34	6,10	25 nov 20	6,26	11 nov 20	-15
Pesos	13,0	9 jul 36	8,72	24 nov 21	8,07	10 nov 21	65
Pesos	18,9	28 may 42	10,90	14 jun 23	11,45	24 may 23	-55
Pesos	27,4	26 oct 50	10,88	14 jun 23	11,44	24 may 23	-56
UVR	1,9	7 may 25	3,07	15 feb 17	3,03	2 ago 17	4
UVR	3,7	17 mar 27	2,90	1 abr 20	1,88	19 feb 20	102
UVR	5,8	18 abr 29	4,37	21 jun 23	4,25	7 jun 23	12
UVR	9,8	25 mar 33	3,35	17 jun 20	3,11	3 jun 20	24
UVR	11,8	4 abr 35	3,62	20 feb 19	3,63	6 feb 19	-1
UVR	13,7	25 feb 37	4,68	21 jun 23	4,67	7 jun 23	1
UVR	26,0	16 jun 49	4,50	21 jun 23	4,55	7 jun 23	-5
Verdes	7,8	26 mar 31	11,55	29 jun 22	7,88	27 oct 21	367

Fuente: Departamento de Operaciones y Análisis de Mercados.

*Corresponde a las emisiones por subasta primaria.

b. Curva de rendimientos de la deuda pública.

Curva de rendimientos de TES en pesos

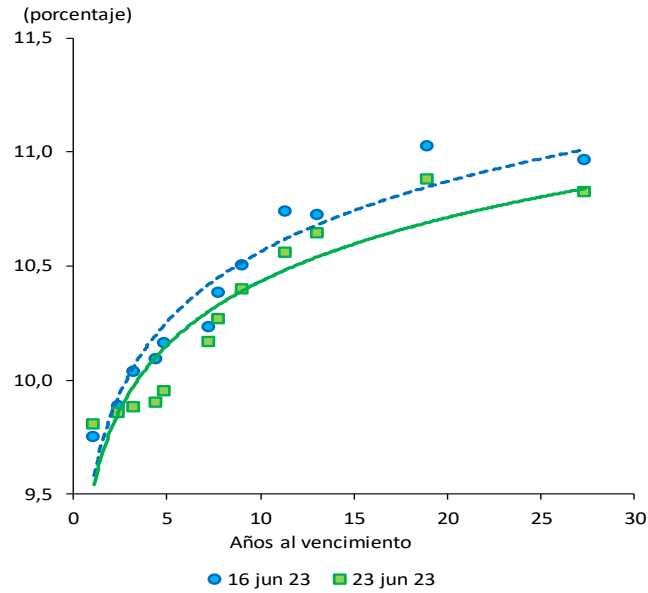

Referencia	Variación semanal (pb)
TES Jul 2024	6
TES Ago 2026	-15
TES Abr 2028	-21
TES Sep 2030	-7
TES Jun 2032	-11
TES May 2042	-15
TES Oct 2050	-14

Fuente: SEN y Master Trader. Cálculos: Departamento de Operaciones y Análisis de Mercados.

Curvas cero cupón TES UVR

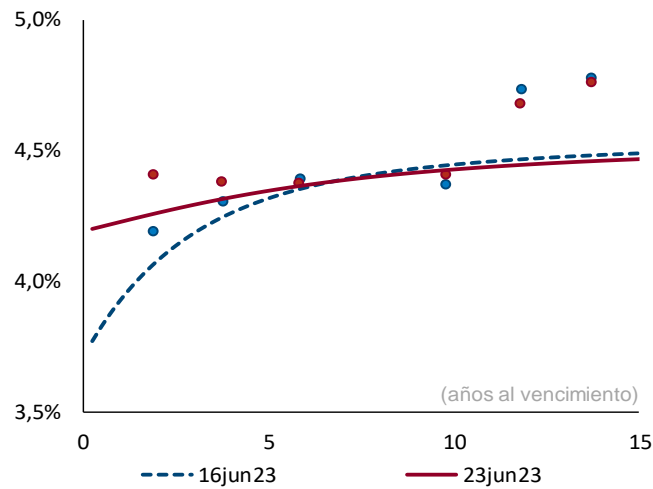

Plazo (años)	2	3	5	10
Cambio (pb)	19	11	3	-2

Fuente: SEN y Master Trader. Cálculos: Departamento de Operaciones y Análisis de Mercados. Las curvas se calculan mediante la metodología de Nelson & Siegel.

c. Compras netas de deuda pública

Negociación* TES en Pesos (Compras - Ventas)		Corrido del 2023	Desde Anuncio JP Morgan	Movimiento Neto del 17 al 22 de junio de 2023	Tramo Corto (0-3 años)	Tramo Medio (3-5 años)	Tramo Largo (>5 años)	Movimiento del 17 al 23 de junio de 2023	Corrido de junio de 2023
Bancos Comerciales		(305)	3,894	146	404	56	346	806	167
Compañía de Financiamiento Comercial		-	(12)	-	-	-	-	-	-
Cooperativas		-	-	-	-	-	-	-	-
Corporaciones Financieras		326	(516)	155	40	(22)	197	215	(139)
TOTAL ESTABLECIMIENTOS DE CRÉDITO		21	3,365	301	444	34	543	1,021	28
Fondos de Pensiones y Cesantías Propia		(11)	(148)	8	8	-	-	8	11
Fondos de Pensiones y Cesantías Terceros		9,166	28,078	(95)	(0)	58	(43)	15	641
Fondos de Pensiones - Prima Media		-	(70)	-	-	-	-	-	-
Total Fondos de Pensiones y Cesantías		9,155	27,860	(87)	8	58	(43)	23	652
Sociedades Comisionistas de Bolsa Propia		(118)	807	96	15	(47)	152	120	246
Sociedades Comisionistas de Bolsa Terceros		261	106	2	3	(5)	6	3	(26)
Extranjeros		(0)	0	(0)	-	-	(0)	(0)	1
FIC		-	(172)	-	-	-	-	-	-
Total Sociedades Comisionistas de Bolsa		143	913	98	17	(52)	158	123	220
Sociedades Fiduciarias Propia		13	(1,336)	23	20	(5)	11	26	16
Sociedades Fiduciarias Terceros		(12,816)	86,776	(307)	(405)	(75)	170	(310)	(2,127)
Extranjeros***		(2,849)	92,354	(325)	(445)	(39)	159	(325)	(1,878)
Extranjeros (TES verdes)***		88	1,227	(4)	-	-	(4)	(4)	(36)
FIC		830	679	(32)	15	(20)	(28)	(33)	(430)
Pasivos Pensionales		(11,811)	(7,203)	(2)	(0)	-	(2)	(2)	(5)
Total Sociedades Fiduciarias		(12,803)	85,440	(284)	(385)	(80)	180	(285)	(2,111)
Compañías de Seguros y Capitalización Propia		662	3,418	-	-	-	-	-	37
Compañías de Seguros y Capitalización Terceros		-	(14)	-	-	-	-	-	-
Pasivos Pensionales		-	(14)	-	-	-	-	-	-
Total Compañías de Seguros y Capitalización		662	3,405	-	-	-	-	-	37
Sociedades Administradoras de Inversión Propia		-	(3)	-	-	-	-	-	-
Sociedades Administradoras de Inversión Terceros		-	(23)	-	-	-	-	-	-
FIC		-	(23)	-	-	-	-	-	-
Total Sociedades Administradoras de Inversión		-	(26)	-	-	-	-	-	-
TOTAL ENTIDADES FINANCIERAS NO BANCARIAS		(2,843)	117,592	(274)	(360)	(74)	296	(139)	(1,202)
Total Entidades Financieras Especiales**		29	5,446	(141)	26	(37)	(142)	(153)	(639)
Total Entidades Públicas****		23,298	60,925	122	60	15	126	201	1,561
Otros*****		271	(10,072)	144	(20)	62	102	144	30
Extranjeros		-	0	-	-	-	-	-	-
TOTAL MOVIMIENTO NETO		20,777	177,257	152	150	(0)	924	1,074	(222)

Negociación* TES UVR (Compras - Ventas)		Corrido del 2023	Desde Anuncio JP Morgan	Movimiento Neto del 17 al 22 de junio de 2023	Tramo Corto (0-3 años)	Tramo Medio (3-5 años)	Tramo Largo (>5 años)	Movimiento del 17 al 23 de junio de 2023	Corrido de junio de 2023
Bancos Comerciales		(5,903)	3,273	169	15	55	(107)	(37)	(387)
Compañía de Financiamiento Comercial		(3)	(1)	-	-	-	-	-	-
Cooperativas		-	-	-	-	-	-	-	-
Corporaciones Financieras		(225)	(626)	25	12	0	24	37	(43)
TOTAL ESTABLECIMIENTOS DE CRÉDITO		(6,131)	2,646	194	27	55	(82)	(0)	(430)
Fondos de Pensiones y Cesantías Propia		(0)	100	-	-	-	-	-	-
Fondos de Pensiones y Cesantías Terceros		(3,862)	20,964	129	(55)	(118)	381	208	(142)
Fondos de Pensiones - Prima Media		-	(21)	-	-	-	-	-	-
Total Fondos de Pensiones y Cesantías		(3,862)	21,043	129	(55)	(118)	381	208	(142)
Sociedades Comisionistas de Bolsa Propia		(8)	(325)	(5)	24	33	(67)	(10)	16
Sociedades Comisionistas de Bolsa Terceros		(77)	(130)	(2)	(3)	-	(4)	(8)	(8)
Extranjeros		(0)	(38)	-	-	-	-	-	-
FIC		-	(63)	-	-	-	-	-	-
Total Sociedades Comisionistas de Bolsa		(85)	(455)	(7)	21	33	(71)	(17)	8
Sociedades Fiduciarias Propia		(39)	(127)	3	3	3	(14)	(7)	7
Sociedades Fiduciarias Terceros		(3,798)	21,610	121	(13)	13	183	183	1,214
Extranjeros***		(342)	6,805	(32)	-	-	(32)	(32)	1,163
FIC		(873)	(337)	-	(2)	-	-	(2)	(91)
Pasivos Pensionales		(5,173)	(1,456)	-	-	-	-	-	-
Total Sociedades Fiduciarias		(3,837)	21,483	124	(10)	16	169	176	1,221
Compañías de Seguros y Capitalización Propia		952	9,094	(28)	-	(14)	(34)	(48)	(43)
Compañías de Seguros y Capitalización Terceros		-	(3)	-	-	-	-	-	-
Pasivos Pensionales		-	(2)	-	-	-	-	-	-
Total Compañías de Seguros y Capitalización		952	9,091	(28)	-	(14)	(34)	(48)	(43)
Sociedades Administradoras de Inversión Propia		-	(0)	-	-	-	-	-	-
Sociedades Administradoras de Inversión Terceros		-	(14)	-	-	-	-	-	-
FIC		-	(14)	-	-	-	-	-	-
Total Sociedades Administradoras de Inversión		-	(14)	-	-	-	-	-	-
TOTAL ENTIDADES FINANCIERAS NO BANCARIAS		(6,833)	51,148	218	(44)	(83)	446	319	1,044
Total Entidades Financieras Especiales**		(424)	34	-	-	-	-	-	3
Total Entidades Públicas****		8,129	12,896	-	17	28	49	94	323
Otros*****		(376)	209	7	-	7	7	7	2
Extranjeros		-	(0)	-	-	-	-	-	-
TOTAL MOVIMIENTO NETO		(5,634)	66,932	419	0	-	419	419	942

Cifras en Miles de Millones de Pesos. Fuente: banep. Información actualizada al 23 de junio de 2023

Los valores que se muestran en la tabla corresponden a los montos negociados en cada fecha y liquidados hasta el 23 de junio de 2023. Dado lo anterior esta información puede estar sujeta a cambios.

**Corresponde a los flujos nominales por operaciones compra-venta contra pago (420 y 422) y transferencias (423). Además, se incluyen las emisiones, vencimientos y redenciones anticipadas.

***Las entidades financieras especiales son Fogafin, Bancolédex, ICETEX, Fogacoop, las Cajas Promotoras de Vivienda de la Nación, la FDN, entre otras.

**** Los recursos de extranjeros son mayoritariamente administrados por BNP Paribas, Cititrust, Corpbanca Trust y Fiduciaria Bogotá.

***** Dentro de las Entidades Públicas se registran los movimientos del Banco de la República.

***** Dentro de Otros se registran los movimientos de la Bolsa de Valores de Colombia, DECEVAL, la Cámara de Riesgo Central de Contraparte y Personas Jurídicas.

d. Inversionistas extranjeros en el mercado de deuda pública

Compras Netas de TES por parte de Inversionistas Extranjeros

		Corrido de 2023	Desde Anuncio JP Morgan	Corrido de junio	Saldo Compras Netas al 23 de junio del 2023	% Saldo Disponible TES Pesos o UVR	% Saldo Total TES
Spot	Pesos	\$ (2,761)	\$ 93,581	\$ (1,912)	\$ 105,996	33.4%	22.2%
	UVR	\$ (342)	\$ 6,767	\$ 1,163	\$ 9,709	6.0%	2.0%
Forward*	Pesos	\$ (1,372)	\$ (1,137)	\$ (371)	\$ 3,826	1.2%	0.8%
	UVR	\$ (929)	\$ (671)	\$ (43)	\$ (534)	-0.3%	-0.1%

Cifras en miles de millones de pesos. * Información disponible hasta el 23 de junio de 2023

**Los valores que se muestran en la tabla corresponden a los montos negociados en cada fecha y liquidados hasta el 23 de junio de 2023. Dado lo anterior esta información puede estar sujeta a cambios.

Saldo del Offshore en TES pesos los mercados spot y forward como porcentaje del saldo disponible

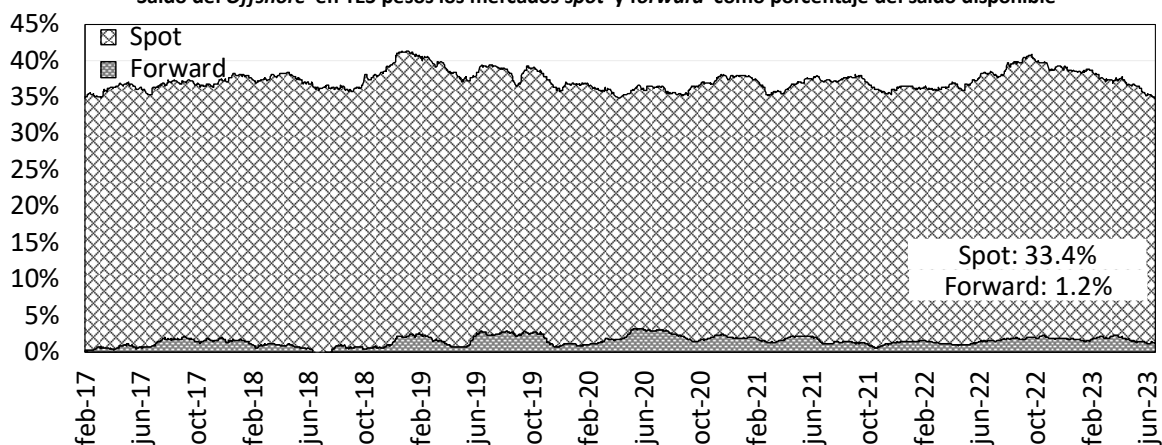

Saldo del Offshore en TES Pesos y UVR como porcentaje del saldo total (mercado spot)

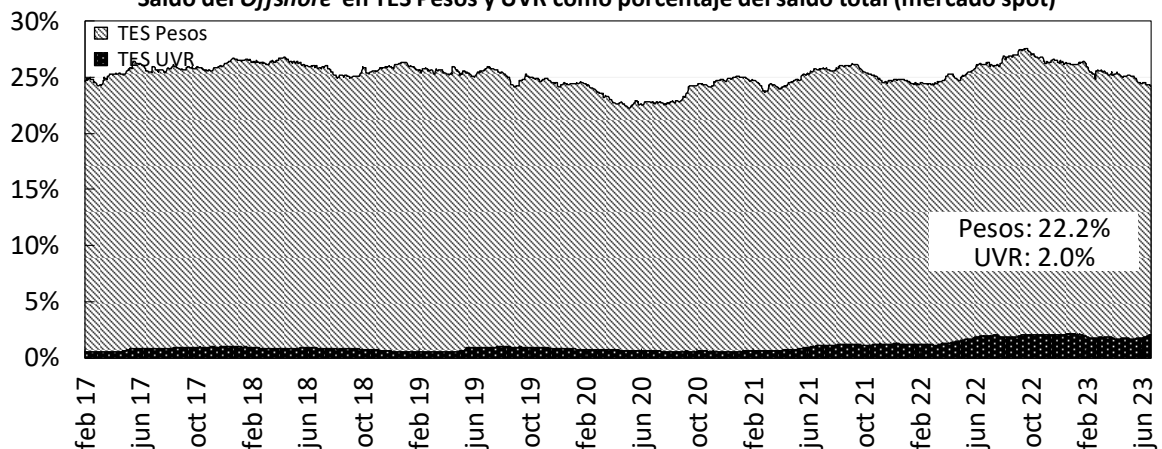

Fuente: Banco de la República

e. Bonos de deuda pública denominados en dólares

BONOS EN DOLARES	feb-24	may-24	ene-26	abr-27	mar-29	ene-30	abr-31	abr-32	abr-33	feb-34	sep-37	ene-41	feb-42	feb-44	jun-45	may-49	may-51	feb-61
Spread Actual	108	60	194	235	309	327	335	346	388	399	404	416	385	416	395	408	373	349
Spread Semana Anterior	107	63	185	224	299	314	323	332	376	388	395	410	376	405	389	397	362	337
Diferencia Semana Anterior	1	-3	9	11	10	13	12	14	12	11	9	6	9	11	6	11	11	12
Precio Actual	98.44	101.94	95.50	91.13	88.22	78.43	76.07	74.29	102.50	98.23	95.60	81.59	63.99	74.93	69.78	69.80	60.14	56.23
Precio Semana Anterior	98.45	101.98	95.68	91.44	88.61	78.93	76.55	74.88	103.12	98.79	96.04	81.82	64.38	75.54	69.99	70.37	60.65	56.85
Diferencia Semana Anterior	-1	-4	-18	-31	-39	-50	-48	-59	-62	-56	-44	-23	-39	-61	-21	-57	-51	-62
Rendimiento Actual	6.4	5.9	6.4	6.5	7.0	7.2	7.2	7.8	7.6	7.8	7.9	8.1	7.8	8.2	7.9	8.0	7.6	7.3
Rendimiento Semana Anterior	6.3	5.9	6.3	6.4	6.9	7.0	7.1	7.7	7.5	7.7	7.8	8.1	7.8	8.1	7.9	7.9	7.5	7.2
Diferencia Semana Anterior	0.80	0.00	1.00	1.10	1.00	1.30	1.00	0.80	0.90	0.80	0.50	0.30	0.60	0.70	0.30	0.70	0.70	0.80

Las diferencias semanales y el Spread en p.b.

Fuente: Minhacienda.

Información Actualizada al 2023 23 de junio

14. Mercado de renta variable en Colombia

	junio 23	Variación			
		1 semana	1 mes	Año Corrido	Año Completo
MSCI COLCAP	1133.54	-3.44%	0.97%	-11.86%	-15.33%
Monto Promedio Diario Semanal	29.98 *	-43.5%	21.40%	-31.5%	-71.6%

A partir del 28 de mayo de 2021 se toma la información del MSCI COLCAP, antes de esto corresponde al índice COLCAP.

* Miles de millones de pesos

MSCI Colcap y volumen diario transado en las acciones que lo componen

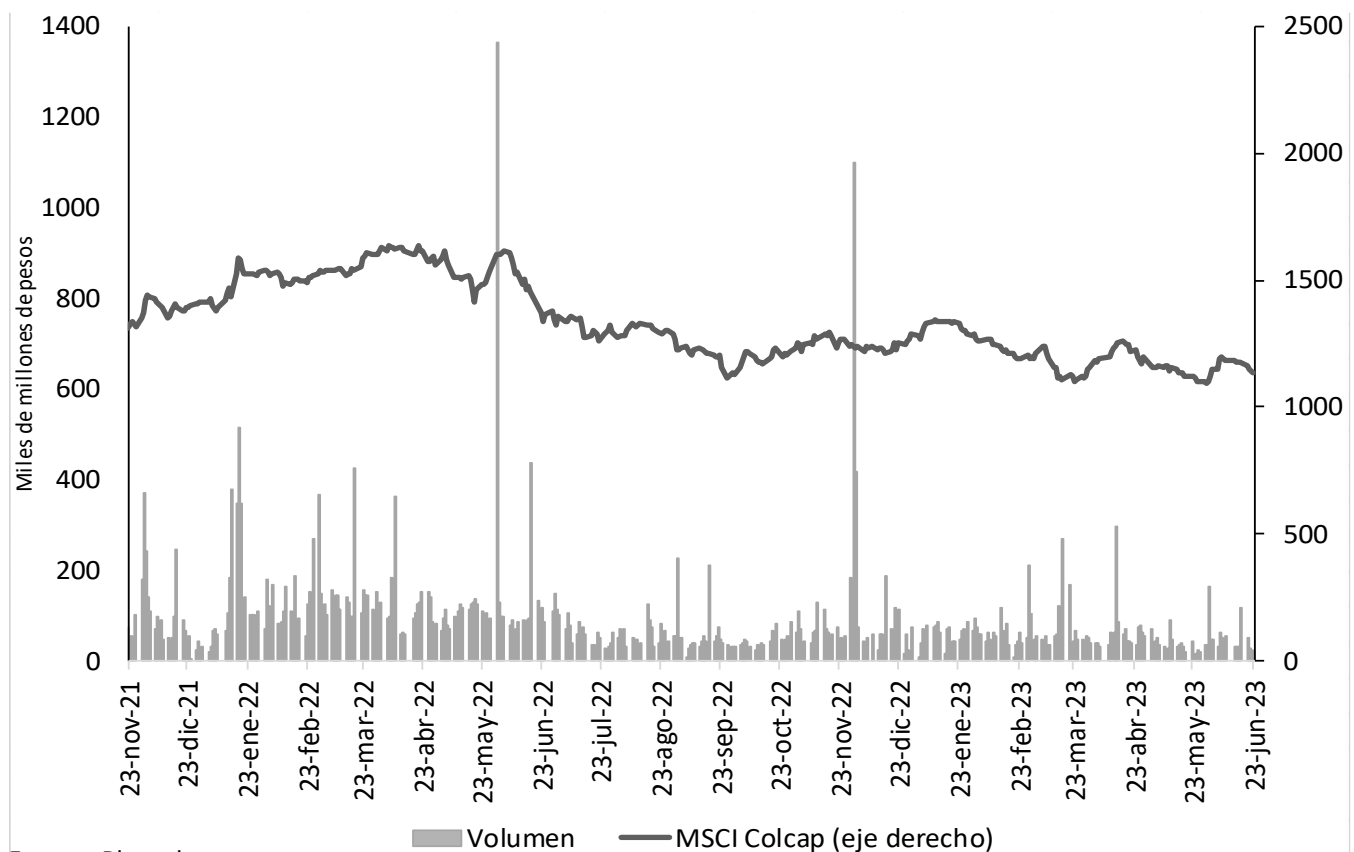

Fuente: Bloomberg.

A partir del 28 de mayo de 2021 se toma la información de MSCI COLCAP, antes de esto corresponde al índice COLCAP.

15. Fondos de pensiones

a. Inversiones de los Fondos de Pensiones Obligatorias

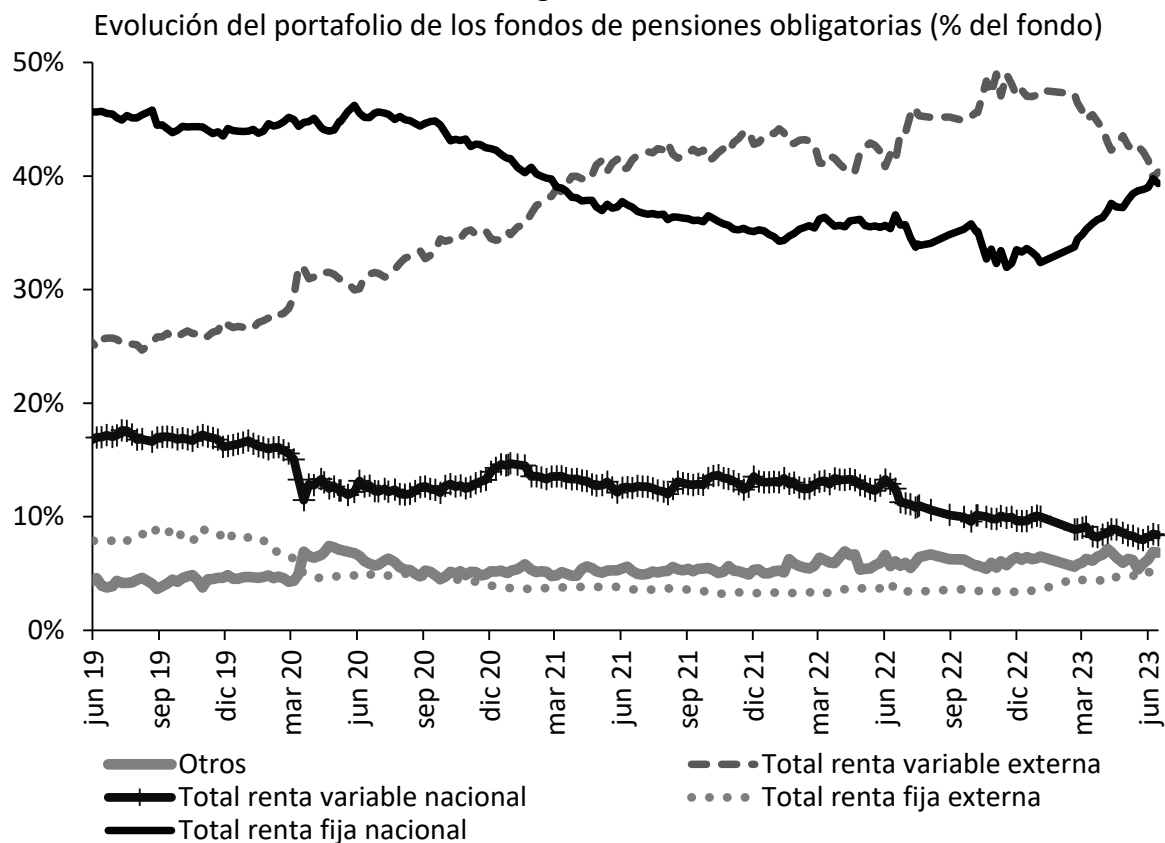

Fuente: Superintendencia Financiera de Colombia. Datos al 16 de junio de 2023.

Evolución de las inversiones de los fondos de pensiones obligatorias en renta variable local (\$ b)

	9 jun 23			16 jun 23		
	Renta variable local	Total portafolio	% del portafolio	Renta variable local	Total portafolio	% del portafolio
Conservador	1,54	35,15	4,38%	1,52	35,09	4,33%
Mayor riesgo	8,26	69,80	11,83%	8,22	71,14	11,56%
Moderado	20,23	222,80	9,08%	20,14	224,40	8,97%
Retiro programado	1,37	42,51	3,23%	1,36	42,54	3,21%
Total	31,40	370,26	8,48%	31,24	373,16	8,37%

Fuente: Formato 351-Superintendencia Financiera de Colombia. Datos Preliminares sujetos a retransmisión.

ANEXOS

Agregados monetarios y crediticios

Agregados monetarios sectorizados

Miles de millones de pesos y porcentajes

Concepto	Marzo		Variaciones			
	2022	2023	Mensual		Anual	
			ABS	%	ABS	%
M3 Privado	592,438	659,371	-9,441	-1.4	66,933	11.3
Efectivo	103,562	104,865	-1,428	-1.3	1,303	1.3
No financiero*	103,562	104,865	-1,428	-1.3	1,303	1.3
Depósitos	454,397	524,442	-8,166	-1.5	70,045	15.4
Cuentas Corrientes	64,880	54,327	43	0.1	-10,553	-16.3
No financiero*	59,411	46,952	-1,572	-3.2	-12,459	-21.0
Sociedades financieras	4,537	5,534	1,127	25.6	997	22.0
No residentes	931	1,841	489	36.1	910	97.7
CDT	150,478	248,673	8,575	3.6	98,195	65.3
No financiero*	119,538	200,262	9,712	5.1	80,725	67.5
Sociedades financieras	30,844	48,390	-1,137	-2.3	17,546	56.9
No residentes	96	21	-0	-1.0	-75	-78.1
Ahorro	232,077	214,147	-17,271	-7.5	-17,930	-7.7
No financiero*	206,049	165,911	-10,605	-6.0	-40,138	-19.5
Sociedades financieras	25,929	48,044	-6,651	-12.2	22,115	85.3
No residentes	99	191	-15	-7.1	93	94.0
Bonos	34,479	30,065	154	0.5	-4,415	-12.8
No financiero*	27,169	21,633	503	2.4	-5,536	-20.4
Sociedades financieras	6,378	7,291	-3.7	-3.7	913	14.3
No residentes	932	1,141	-67	-5.6	209	22.4
Otros	6,962	7,295	486	7.1	333	4.8
M3 Público	102,618	106,922	-958	-0.9	4,304	4.2
Depósitos	102,618	106,922	-958	-0.9	4,304	4.2
Cuentas Corrientes	12,901	13,201	146	1.1	300	2.3
Gobierno Central	2,001	1,596	-427	-21.1	-406	-20.3
Gobiernos Locales	9,114	8,814	782	9.7	-301	-3.3
Empresas Públicas No Financieras	664	1,589	-17	-1.1	925	139.4
Sociedades financieras	1,122	1,203	-192	-13.8	81	7.2
CDT	15,651	21,660	1,245	6.1	6,009	38.4
Gobierno Central	3,518	4,387	122	2.9	869	24.7
Gobiernos Locales	1,760	2,607	397	18.0	847	48.1
Empresas Públicas No Financieras	1,215	1,699	76	4.7	484	39.8
Sociedades financieras	9,157	12,967	650	5.3	3,810	41.6
Ahorro	62,296	58,690	-2,063	-3.4	-3,605	-5.8
Gobierno Central	11,926	11,058	-1,169	-9.6	-869	-7.3
Gobiernos Locales	29,386	29,841	160	0.5	455	1.5
Empresas Públicas No Financieras	11,774	11,018	1,340	13.8	-756	-6.4
Sociedades financieras	9,209	6,773	-2,395	-26.1	-2,435	-26.4
Fiduciarios	7,947	9,712	-14	-0.1	1,765	22.2
Gobierno Central	7,758	9,600	40	0.4	1,842	23.7
Gobiernos Locales	150	110	-57	-34.2	-40	-26.8
Empresas Públicas No Financieras	0	0	-0	-2.0	0	—
Sociedades financieras	39	3	3	—	-36	-93.4
Otros	3,823	3,659	-270	-6.9	-165	-4.3
M3 Total	695,056	766,293	-10,398	-1.3	71,237	10.2
M1 Total	181,343	172,392	-1,239	-0.7	-8,950	-4.9
M2 Total	641,844	715,563	-10,754	-1.5	73,719	11.5

Fuentes: Banco de la República, cálculos con información de los balances de los establecimientos de crédito, de los formatos 338 y 409 de la Superintendencia Financiera.

Se excluyen los CDT y los bonos en poder del Banco de la República y los CDT emitidos por Findeter en el marco del Decreto 581 y la Resolución 1357 de 2020 del MHCP.

1/ Corresponde a hogares y empresas no financieras.

2/ Corresponde a las sociedades financieras privadas depositarias y no depositarias.

3/ Corresponde a depósitos a la vista y fiduciarios (recaudos realizados).

4/ Corresponde a las sociedades financieras públicas depositarias y no depositarias.

5/ Recaudos realizados.

6/ Incluye depósitos a la vista y bonos.

- = no se puede calcular o su valor absoluto es mayor a 1000.

Cartera Sectorizada

Miles de millones de pesos y porcentajes

Concepto	Marzo		Variaciones			
	2022	2023	Mensual		Anual	
			ABS	%	ABS	%
Cartera bruta	577,215	653,152	447	0.1	75,937	13.2
Privada	555,111	625,236	43	0.0	70,125	12.6
No financiero*	549,492	610,681	637	0.1	61,189	11.1
Sociedades financieras	2,963	10,305	-684	-6.2	7,342	247.8
No residentes	2,656	4,250	89	2.1	1,593	60.0
Pública	22,104	27,916	404	1.5	5,812	26.3
Gobierno Central	308	402	-5	-1.2	95	30.8
Gobiernos Locales	14,415	16,831	-88	-0.5	2,417	16.8
Empresas Públicas No Financieras	7,380	9,922	515	5.5	2,541	34.4
Sociedades financieras	1	761	-18	-2.3	760	—

Fuentes: Banco de la República, cálculos con información de los balances de los establecimientos de crédito, de los formatos 338 y 409 de la Superintendencia Financiera.

Incluye Leasing Financiero

1/ Corresponde a hogares y empresas no financieras.

2/ Corresponde a las sociedades financieras privadas depositarias y no depositarias.

3/ Corresponde a las sociedades financieras públicas depositarias y no depositarias.

No incluye la cartera de las Entidades Financieras Especiales (EFES).

- = no se puede calcular o su valor absoluto es mayor a 1000.

Posición de encaje del sistema financiero

Miles de millones de pesos

Período de encaje requerido	19-abr al 02-may de 2023	03-may al 16-may de 2023
Período de encaje disponible	10-may al 23-may de 2023	24-may al 06-jun de 2023
I. Encaje requerido	34,439.1	34,516.0
II. Encaje disponible	35,928.2	35,361.7
III. Posición de encaje	1,489.1	845.6

Datos provisionales sujetos a revisión.

Fuente: Cálculos de la Subgerencia de Política Monetaria e Información Económica del Banco de la República con base en el formato 443 de la Superintendencia Financiera de Colombia

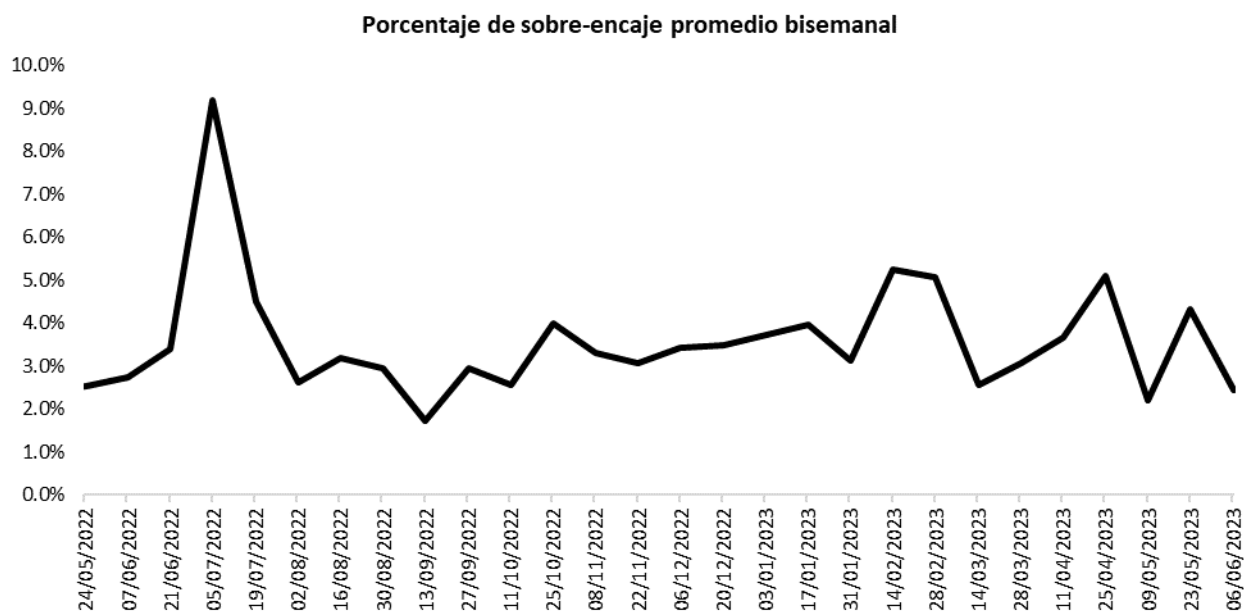

Fuente: Cálculos de la Subgerencia de Política Monetaria e Información Económica del Banco de la República con base en el formato 443 de la Superintendencia Financiera de Colombia.

Cartera

Evolución del saldo de la cartera bruta de los establecimientos de crédito

Semana	Fecha	Cartera M/L MM\$			Cartera M/E en pesos MM\$			Cartera Total 1/ MM\$			Cartera M/E en US\$1/ (Millones)		
		2022	2023	Var. % Anual	2022	2023	Var. % Anual	2022	2023	Var. % Anual	2022	2023	Var. % Anual
		2023	2023		2022	2023		2022	2023		2022	2023	
1	ene-06	538,487.0	628,072.3	16.6	19,727.9	22,241.1	12.7	558,214.8	650,313.4	16.5	4,879.0	4,552.3	-6.7
2	ene-13	539,179.9	627,991.8	16.5	19,457.3	21,324.3	9.6	558,637.2	649,316.0	16.2	4,872.1	4,542.9	-6.8
3	ene-20	540,345.1	628,978.6	16.4	19,324.0	20,934.4	8.3	559,669.0	649,913.0	16.1	4,874.5	4,519.9	-7.3
4	ene-27	542,658.7	630,533.0	16.2	18,818.1	20,557.2	9.2	561,476.7	651,090.2	16.0	4,725.1	4,519.6	-4.3
5	feb-03	543,977.0	630,984.7	16.0	18,602.7	20,930.5	12.5	562,579.7	651,915.2	15.9	4,694.5	4,482.2	-4.5
6	feb-10	548,078.0	632,347.0	15.4	18,313.1	21,658.3	18.3	566,391.1	654,005.3	15.5	4,674.7	4,533.2	-3.0
7	feb-17	550,714.9	634,602.2	15.2	18,265.6	22,266.6	21.9	568,980.5	656,868.9	15.4	4,651.0	4,526.7	-2.7
8	feb-24	553,467.6	634,121.1	14.6	18,060.5	22,077.2	22.2	571,528.2	656,198.3	14.8	4,618.3	4,552.3	-1.4
9	mar-03	554,331.5	633,178.1	14.2	17,356.8	22,144.1	27.6	571,688.3	655,322.2	14.6	4,560.3	4,631.8	1.6
10	mar-10	556,778.0	632,941.2	13.7	17,024.4	22,198.6	30.4	573,802.4	655,139.8	14.2	4,447.8	4,675.2	5.1
11	mar-17	559,169.5	633,652.9	13.3	16,626.3	22,481.2	35.2	575,795.9	656,134.2	14.0	4,351.7	4,660.0	7.1
12	mar-24	560,980.9	634,164.3	13.0	16,360.7	22,164.9	35.5	577,341.6	656,329.2	13.7	4,321.7	4,674.4	8.2
13	mar-31	563,980.3	635,663.1	12.7	16,111.8	21,216.3	31.7	580,092.1	656,879.4	13.2	4,268.3	4,566.5	7.0
14	abr-07	565,163.8	634,612.1	12.3	16,117.3	20,865.0	29.5	581,281.1	655,477.1	12.8	4,266.8	4,564.7	7.0
15	abr-14	566,194.4	635,771.5	12.3	15,832.2	20,026.8	26.5	582,026.6	655,798.4	12.7	4,236.2	4,525.6	6.8
16	abr-21	569,334.4	636,930.7	11.9	16,274.6	20,263.7	24.5	585,609.1	657,194.4	12.2	4,261.4	4,479.5	5.1
17	abr-28	573,329.0	640,104.1	11.6	16,560.6	20,836.8	25.8	589,889.6	660,940.9	12.0	4,175.4	4,462.8	6.9
18	may-05	574,360.9	638,966.4	11.2	17,077.9	20,285.1	18.8	591,438.8	659,251.5	11.5	4,212.7	4,455.8	5.8
19	may-12	575,534.9	639,929.2	11.2	17,652.5	20,258.7	14.8	593,187.3	660,187.9	11.3	4,294.5	4,438.4	3.4
20	may-19	578,173.5	641,222.6	10.9	17,210.8	20,350.7	18.2	595,384.4	661,573.3	11.1	4,313.7	4,493.7	4.2
21	may-26	582,232.4	641,122.8	10.1	16,909.8	19,945.7	18.0	599,142.2	661,068.5	10.3	4,322.2	4,470.5	3.4
22	jun-02	583,483.3	642,387.4	10.1	15,585.3	19,372.2	24.3	599,068.6	661,759.7	10.5	4,132.3	4,447.5	7.6
23	jun-09	585,957.0	643,116.4	9.8	16,218.0	18,553.7	14.4	602,175.1	661,670.1	9.9	4,145.2	4,445.4	7.2
24	jun-16	589,200.9	645,074.0	9.5	16,475.5	17,998.0	9.2	605,676.5	663,072.0	9.5	4,219.0	4,341.3	2.9
25	jun-23	590,875.6			17,348.6			608,224.2			4,200.8		
26	jun-30	592,401.8			17,586.4			609,988.2			4,188.5		
27	jul-07	591,922.9			18,364.5			610,287.4			4,184.9		
28	jul-14	593,756.3			18,614.1			612,370.4			4,234.7		
29	jul-21	595,600.4			18,816.8			614,417.1			4,253.5		
30	jul-28	598,001.2			18,437.2			616,438.4			4,287.4		
31	ago-04	598,508.0			18,623.7			617,131.7			4,293.9		
32	ago-11	599,311.6			18,233.3			617,545.0			4,356.3		
33	ago-18	600,539.8			19,395.9			619,935.7			4,407.9		
34	ago-25	601,959.0			19,428.4			621,387.4			4,427.6		
35	sep-01	603,669.3			20,036.4			623,705.7			4,485.7		
36	sep-08	604,923.8			19,696.5			624,620.3			4,512.0		
37	sep-15	607,497.5			20,183.5			627,681.0			4,550.1		
38	sep-22	608,946.8			20,311.3			629,258.1			4,588.6		
39	sep-29	610,561.9			21,219.5			631,781.4			4,622.4		
40	oct-06	610,911.8			21,426.2			632,338.1			4,652.5		
41	oct-13	611,752.4			21,627.2			633,379.6			4,664.2		
42	oct-20	613,048.3			22,997.3			636,045.7			4,680.7		
43	oct-27	615,065.3			22,588.5			637,653.9			4,687.0		
44	nov-03	616,293.8			23,766.4			640,060.2			4,695.8		
45	nov-10	617,619.1			22,535.6			640,154.7			4,689.0		
46	nov-17	619,639.3			23,269.7			642,908.9			4,659.0		
47	nov-24	621,572.1			22,689.1			644,261.2			4,648.1		
48	dic-01	624,550.4			22,046.0			646,596.4			4,624.5		
49	dic-08	625,601.8			22,168.9			647,770.7			4,603.2		
50	dic-15	627,720.1			22,222.3			649,942.4			4,627.2		
51	dic-22	629,987.0			22,019.3			652,006.3			4,640.5		
52	dic-29	630,786.7			21,969.4			652,756.1			4,567.3		

¹ Corresponde a Cartera Ajustada. No incluye la cartera de las entidades financieras especiales (EFE).

Fuente: Formato 281 de la Superintendencia Financiera.

Evolución del saldo de la cartera bruta de los establecimientos de crédito por modalidad

Semana	Fecha 2023	Comercial ² MM\$						Consumo ³ MM\$						Microcrédito ⁴ MM\$						Adquisición de vivienda ⁵ MM\$		
		Moneda Legal			Moneda Extranjera			Moneda Legal			Moneda Extranjera			Moneda Legal			Moneda Extranjera			Moneda Legal		
		2022	2023	Var. % Anual	2022	2023	Var. % Anual	2022	2023	Var. % Anual	2022	2023	Var. % Anual	2022	2023	Var. % Anual	2022	2023	Var. % Anual	2022	2023	Var. % Anual
1	ene-06	259,343.4	302,894.6	16.8	18,965.8	21,360.1	12.6	179,218.8	211,588.8	18.1	762.1	881.0	15.6	14,473.2	16,613.4	14.8	0.0	0.0	0.0	85,451.6	96,975.5	13.5
2	ene-13	259,355.0	302,608.7	16.7	18,701.3	20,473.9	9.5	179,782.8	211,807.3	17.8	755.9	850.3	12.5	14,471.1	16,598.9	14.7	0.0	0.0	0.0	85,571.0	96,976.9	13.3
3	ene-20	259,448.7	303,313.6	16.9	18,585.2	20,114.0	8.2	180,578.3	211,985.3	17.4	738.8	820.4	11.0	14,543.7	16,653.4	14.5	0.0	0.0	0.0	85,774.4	97,026.3	13.1
4	ene-27	260,746.8	304,685.2	16.9	18,076.1	19,687.6	8.9	181,433.4	212,007.2	16.9	742.0	869.6	17.2	14,640.5	16,750.7	14.4	0.0	0.0	0.0	85,837.9	97,090.0	13.1
5	feb-03	261,478.7	305,275.4	16.7	17,884.4	20,128.5	12.5	181,878.0	211,684.9	16.4	718.2	802.0	11.7	14,657.8	16,773.6	14.4	0.0	0.0	0.0	85,962.4	97,250.8	13.1
6	feb-10	264,376.1	306,379.0	15.9	17,596.5	20,832.7	18.4	182,842.1	211,850.8	15.9	716.6	825.6	15.2	14,689.1	16,786.6	14.3	0.0	0.0	0.0	86,170.5	97,330.7	13.0
7	feb-17	265,503.4	308,239.1	16.1	17,557.7	21,426.3	22.0	184,016.2	212,061.7	15.2	707.8	840.3	18.7	14,722.1	16,847.7	14.4	0.0	0.0	0.0	86,473.2	97,453.8	12.7
8	feb-24	266,851.5	307,771.0	15.3	17,353.6	21,239.0	22.4	185,028.7	211,854.6	14.5	706.9	838.2	18.6	14,812.4	16,921.7	14.2	0.0	0.0	0.0	86,775.0	97,573.8	12.4
9	mar-03	267,045.9	307,154.8	15.0	16,691.3	21,337.7	27.8	185,502.0	211,391.3	14.0	665.6	806.4	21.2	14,816.0	16,963.0	14.5	0.0	0.0	0.0	86,967.6	97,668.9	12.3
10	mar-10	268,444.3	306,790.0	14.3	16,358.1	21,396.7	30.8	186,388.1	211,463.7	13.5	666.3	801.9	20.3	14,837.5	16,969.4	14.4	0.0	0.0	0.0	87,108.0	97,718.1	12.2
11	mar-17	269,424.9	307,246.1	14.0	15,962.2	21,672.4	35.8	187,541.5	211,536.7	12.8	664.2	808.8	21.8	14,882.1	17,037.6	14.5	0.0	0.0	0.0	87,321.0	97,832.5	12.0
12	mar-24	270,138.0	307,745.9	13.9	15,692.0	21,355.0	36.1	188,358.8	211,425.9	12.2	668.7	809.9	21.1	14,935.0	17,105.1	14.5	0.0	0.0	0.0	87,549.2	97,887.4	11.8
13	mar-31	271,608.0	308,515.4	13.6	15,444.8	20,426.7	32.3	189,443.6	211,822.8	11.8	667.0	789.6	18.4	14,958.3	17,217.4	15.1	0.0	0.0	0.0	87,970.4	98,107.6	11.5
14	abr-07	272,445.5	308,027.5	13.1	15,451.4	20,091.0	30.0	189,692.7	211,330.8	11.4	665.8	774.0	16.2	14,955.7	17,180.5	14.9	0.0	0.0	0.0	88,069.9	98,073.3	11.4
15	abr-14	272,533.5	308,989.0	13.4	15,151.9	19,262.7	27.1	190,538.9	211,491.5	11.0	680.2	764.1	12.3	14,980.8	17,185.2	14.7	0.0	0.0	0.0	88,141.2	98,105.9	11.3
16	abr-21	274,542.8	309,761.5	12.8	15,562.7	19,497.0	25.3	191,446.1	211,725.7	10.6	711.9	766.7	7.7	15,036.8	17,240.6	14.7	0.0	0.0	0.0	88,308.7	98,202.9	11.2
17	abr-28	276,643.9	312,737.5	13.0	15,810.6	20,046.5	26.8	192,775.5	211,580.3	9.8	750.1	790.3	5.4	15,146.8	17,379.1	14.7	0.0	0.0	0.0	88,762.8	98,407.1	10.9
18	may-05	277,475.4	312,354.6	12.6	16,314.2	19,512.9	19.6	192,882.9	210,908.8	9.3	763.7	772.3	1.1	15,136.2	17,344.0	14.6	0.0	0.0	0.0	88,866.4	98,359.0	10.7
19	may-12	277,288.1	312,712.1	12.8	16,860.4	19,471.8	15.5	194,023.4	211,401.3	9.0	792.1	786.8	-0.7	15,177.6	17,394.4	14.6	0.0	0.0	0.0	89,045.8	98,421.4	10.5
20	may-19	278,685.4	313,730.0	12.6	16,439.3	19,575.6	19.1	194,945.1	211,528.9	8.5	771.5	775.1	0.5	15,242.9	17,464.9	14.6	0.0	0.0	0.0	89,300.2	98,498.7	10.3
21	may-26	281,228.4	313,624.1	11.5	16,143.6	19,163.4	18.7	196,033.5	211,398.9	7.8	766.1	782.3	2.1	15,326.0	17,520.7	14.3	0.0	0.0	0.0	89,644.5	98,579.0	10.0
22	jun-02	281,853.3	314,327.8	11.5	14,875.3	18,611.3	25.1	196,443.9	211,362.9	7.6	710.1	760.9	7.2	15,324.9	17,586.5	14.8	0.0	0.0	0.0	89,861.2	99,110.3	10.3
23	jun-09	283,399.4	315,236.1	11.2	15,474.3	17,822.0	15.2	197,172.5	211,035.7	7.0	743.7	731.7	-1.6	15,330.7	17,586.7	14.7	0.0	0.0	0.0	90,054.4	99,257.9	10.2
24	jun-16	285,484.4	317,194.3	11.1	15,726.7	17,270.0	9.8	198,036.0	211,090.2	6.6	748.8	728.0	-2.8	15,375.0	17,603.9	14.5	0.0	0.0	0.0	90,305.5	99,185.6	9.8
25	jun-23	285,514.4			16,578.6			199,408.5			770.0			15,430.1		0.0				90,522.6		
26	jun-30	286,298.3			16,774.2			199,813.9			812.2			15,424.9		0.0				90,864.7		
27	jul-07	286,048.3			17,517.0			199,527.9			847.5			15,379.3		0.0				90,967.5		
28	jul-14	286,873.7			17,767.5			200,281.0			846.6			15,415.9		0.0				91,185.7		
29	jul-21	287,723.5			17,963.7			201,038.3			853.1			15,461.4		0.0				91,377.2		
30	jul-28	288,626.9			17,594.2			201,926.9			843.0			15,581.9		0.0				91,865.5		
31	ago-04	288,972.2			17,795.4			201,972.0			828.3			15,588.0		0.0				91,975.9		
32	ago-11	288,684.3			17,424.9			202,820.3			808.4			15,630.2		0.0				92,176.9		
33	ago-18	289,001.6			18,553.0			203,532.0			842.9			15,667.7		0.0				92,338.5		
34	ago-25	289,288.2			18,570.6			204,295.4			857.7			15,770.1		0.0				92,605.3		
35	sep-01	289,831.2			19,161.6			205,051.9			874.7			15,871.4		0.0				92,914.8		
36	sep-08	290,562.6			18,840.5			205,396.0			856.0			15,887.2		0.0				93,078.0		
37	sep-15	291,966.6			19,321.9			206,262.1			861.6			15,965.4		0.0				93,303.5		
38	sep-22	292,107.1			19,441.8			207,255.0			869.5			16,051.9		0.0				93,532.7		
39	sep-29	292,393.1			20,305.7			208,029.0			913.8			16,159.8		0.0				93,979.9		
40	oct-06	292,883.5			20,521.6			207,820.6			904.6			16,131.1		0.0				94,076.7		
41	oct-13	292,657.5			20,703.6			208,630.2			923.6			16,190.8		0.0				94,273.9		
42	oct-20	293,016.3			22,031.2			209,332.6			966.2			16,233.4		0.0				94,465.9		
43	oct-27	294,227.4			21,640.9			209,716.9			947.7			16,329.5		0.0				94,791.4		
44	nov-03	295,031.9			22,802.5			209,855.5			963.8			16,362.2		0.0				95,044.2		
45	nov-10	295,618.9			21,618.1			210,452.7			917.5			16,371.2		0.0				95,176.3		
46	nov-17	296,804.3			22,336.2			210,895.1			933.4			16,410.9		0.0				95,528.9		
47	nov-24	297,761.3			21,770.4			211,580.8			918.7			16,512.7		0.0				95,717.3		
48	dic-01	299,803.9			21,148.3			212,119.3			897.7			16,566.7		0.0				96,060.4		
49	dic-08	300,898.8			21,274.5			211,935.4			894.4			16,544.3		0.0				96,223.3		
50	dic-15	302,927.0			21,354.7			211,764.6			867.6			16,563.8		0.0				96,464.7		
51	dic-22	304,544.7			21,164.5			212,212.7			854.8			16,630.8		0.0				96,598.9		
52	dic-29	304,533.9			21,101.4			212,566.9			868.0			16,682.1		0.0				97,003.8		

1 Corresponde a Cartera Ajustada. No incluye la cartera de las entidades financieras especiales (EFE).
 2/ Incluye ajuste por leasing operativo.
 3/ Incluye tarjetas de crédito y avances de todos los plazos.
 4/ A partir de abril 07/2023 corresponde a la modalidad de "Créditos productivos" creada por el Decreto 455 de marzo 29/2023 del Ministerio de Hacienda. Incluye créditos de redescuento.
 5/ Corresponde a créditos otorgados para adquisición de vivienda, incluye los ajustes de titularización de cartera hipotecaria y por ventas de cartera para manejo a través de derechos fiduciarios.
 Fuente: Formato 281 de la Superintendencia Financiera.

Desembolsos y tasas de interés cartera comercial

Moneda Legal

Semana	Fecha 2023	Comercial ²				Ordinario				Preferencial				Tesorería			
		Desembolsos MM\$		Tasa de interés % ³		Desembolsos MM\$		Tasa de interés % ³		Desembolsos MM\$		Tasa de interés % ³		Desembolsos MM\$		Tasa de interés % ³	
		2022	2023	2022	2023	2022	2023	2022	2023	2022	2023	2022	2023	2022	2023	2022	2023
1	ene-06	1,497.9	1,929.4	7.85	19.73	684.6	1,223.3	9.17	20.07	676.9	659.2	6.20	19.49	136.4	46.8	9.37	14.15
2	ene-13	2,362.7	2,624.1	8.22	19.51	934.1	1,661.4	8.81	20.33	997.2	884.6	6.90	18.52	431.5	78.1	9.98	13.34
3	ene-20	2,737.6	3,910.5	7.83	20.22	1,170.2	2,347.9	9.01	20.87	1,379.1	1,370.5	6.84	19.75	188.3	192.0	7.76	15.63
4	ene-27	3,859.4	4,997.9	7.79	19.80	1,624.6	3,483.9	8.77	20.07	1,773.0	1,333.6	6.64	19.56	461.8	180.5	8.77	16.49
5	feb-03	3,226.3	4,343.4	7.90	19.90	1,448.3	2,466.8	9.03	21.23	1,637.0	1,563.6	6.93	18.47	141.0	313.1	7.53	16.56
6	feb-10	5,013.7	4,307.5	8.30	20.08	2,327.1	2,738.7	8.66	20.62	2,466.6	1,427.2	7.98	19.61	220.0	141.6	8.19	14.49
7	feb-17	3,733.8	5,242.3	8.39	20.36	1,944.7	3,023.6	9.40	21.44	1,618.2	1,904.0	7.18	19.45	170.9	314.7	8.30	15.41
8	feb-24	4,384.8	3,391.9	8.46	20.31	1,818.9	2,116.3	9.88	21.50	2,190.0	1,024.2	7.52	19.19	375.8	251.4	7.12	14.88
9	mar-03	3,665.4	5,277.6	8.84	20.16	1,897.5	2,655.9	9.76	21.45	1,635.7	2,260.7	7.79	19.18	132.3	360.9	8.67	16.90
10	mar-10	3,721.3	3,285.6	8.84	20.89	1,520.9	2,080.3	10.28	21.65	2,058.5	1,096.5	7.76	19.89	141.9	108.7	8.99	16.55
11	mar-17	3,281.2	3,992.5	9.31	19.61	1,585.4	2,333.7	10.50	20.81	1,569.0	1,564.9	8.13	18.08	126.8	93.9	9.06	15.04
12	mar-24	3,016.9	4,199.9	9.42	19.16	1,363.6	2,569.3	10.53	20.18	1,453.6	1,353.4	8.42	17.92	199.7	277.2	9.12	15.72
13	mar-31	5,191.8	6,221.3	9.28	18.77	2,130.8	3,368.3	10.63	19.79	2,819.6	2,516.9	8.33	17.96	241.4	336.1	8.52	14.74
14	abr-07	3,456.5	2,342.8	9.34	18.73	1,463.9	1,185.1	10.56	20.11	1,764.4	1,046.7	8.29	17.57	228.2	110.9	9.58	14.84
15	abr-14	2,016.3	4,088.3	10.09	18.52	939.8	2,070.0	11.71	19.94	948.2	1,920.0	8.56	17.14	128.3	98.2	9.54	15.71
16	abr-21	4,404.5	4,407.2	9.68	18.66	1,819.8	2,451.5	10.94	19.64	2,378.8	1,821.7	8.78	17.65	205.9	133.9	8.91	14.53
17	abr-28	5,523.2	8,242.4	10.10	18.94	2,643.6	3,947.8	11.40	18.86	2,583.3	4,039.9	8.96	19.18	296.3	254.7	8.46	16.49
18	may-05	3,032.3	3,341.0	10.63	18.88	1,510.3	2,147.4	11.73	19.74	1,389.7	1,119.4	9.48	17.39	132.3	74.1	10.15	16.32
19	may-12	2,761.9	4,212.1	11.07	18.47	1,478.6	2,848.4	12.28	19.01	1,139.5	1,210.1	9.65	17.66	143.8	153.6	9.86	14.86
20	may-19	4,241.1	4,603.6	10.65	18.35	1,777.0	2,723.2	11.88	19.00	2,324.5	1,746.5	9.75	17.64	139.5	133.9	10.06	14.57
21	may-26	5,175.3	3,776.9	10.88	18.29	2,224.6	2,109.6	12.15	19.13	2,676.3	1,556.9	9.96	17.37	274.5	110.3	9.43	15.35
22	jun-02	3,825.1	5,609.0	11.20	18.74	1,661.8	3,292.7	12.39	19.61	2,021.2	2,083.1	10.26	17.86	142.0	233.2	10.60	14.33
23	jun-09	4,452.4	4,468.1	11.87	18.68	2,088.2	2,690.3	12.64	19.42	2,159.6	1,716.1	11.13	17.60	204.6	61.7	11.81	16.01
24	jun-16	4,087.4	5,336.2	11.84	18.19	1,985.8	3,161.0	12.71	19.00	1,943.7	1,953.3	10.98	17.14	158.0	221.9	11.58	15.83
25	jun-23	4,067.4		11.83		2,157.9		12.71		1,690.5		10.91		219.0		10.31	
26	jun-30	5,112.6		12.17		2,585.9		13.21		2,126.6		11.20		400.2		10.64	
27	jul-07	2,637.6		12.77		1,589.3		13.47		869.9		11.66		178.4		11.89	
28	jul-14	3,746.7		13.16		2,310.2		13.68		1,000.5		12.66		436.0		11.52	
29	jul-21	3,825.0		13.22		1,988.7		13.97		1,384.7		12.60		451.7		11.81	
30	jul-28	6,307.6		13.47		3,542.9		14.25		1,844.1		12.93		920.7		11.55	
31	ago-04	3,303.0		14.71		2,205.0		15.10		1,048.9		14.08		49.2		10.41	
32	ago-11	3,222.1		14.69		2,340.5		15.14		738.4		13.82		143.3		11.66	
33	ago-18	3,363.7		14.60		2,359.6		15.14		879.8		13.59		124.2		11.70	
34	ago-25	3,885.5		14.88		2,642.6		15.42		1,088.9		14.16		154.0		10.65	
35	sep-01	4,800.9		15.05		2,771.3		15.69		1,808.5		14.56		221.1		11.07	
36	sep-08	3,654.1		15.17		2,359.2		15.68		1,098.2		14.75		196.7		11.36	
37	sep-15	5,738.9		13.61		2,788.4		15.26		2,734.4		12.11		216.0		11.37	
38	sep-22	3,853.4		15.56		2,434.6		16.31		1,188.1		14.77		230.7		11.67	
39	sep-29	5,880.9		15.59		3,555.5		16.36		2,084.2		14.69		241.2		12.10	
40	oct-06	3,121.0		16.37		2,129.0		16.73		868.2		16.06		123.9		12.44	
41	oct-13	3,412.8		16.08		2,285.0		16.71		962.0		15.22		165.8		12.42	
42	oct-20	3,337.4		16.63		2,266.4		17.25		931.2		15.78		139.7		12.27	
43	oct-27	5,110.2		16.97		3,160.9		17.66		1,688.8		16.27		260.6		13.04	
44	nov-03	4,919.0		17.26		2,968.8		17.75		1,753.5		16.81		196.7		13.87	
45	nov-10	3,310.3		17.59		1,982.2		18.01		1,138.6		17.28		189.5		15.06	
46	nov-17	3,990.6		18.08		2,772.1		18.61		1,078.5		17.21		140.0		14.50	
47	nov-24	4,685.1		17.64		2,706.3		18.49		1,605.9		17.03		372.8		14.02	
48	dic-01	6,969.2		17.54		4,594.4		17.87		2,006.7		17.38		368.1		14.21	
49	dic-08	4,739.1		19.18		2,391.4		19.65		2,247.7		18.88		100.1		14.94	
50	dic-15	6,286.4		18.65		3,983.7		19.26		1,991.0		18.04		311.7		14.73	
51	dic-22	6,766.2		18.48		4,227.1		18.77		2,072.0		18.58		467.1		15.37	
52	dic-29	6,693.3		19.13		4,173.7		19.59		2,160.9		18.73		358.7		16.26	

1/ Incluye leasing financiero

2/ Promedio ponderado por monto de las tasa de los créditos ordinarios, de tesorería y preferenciales. No incluye construcción de vivienda.

3/ Promedio ponderado por monto

Fuente: Formato 088 de la Superintendencia Financiera.

Nota: a partir del 01 de jul/2022 la información de tasas activas proviene del formato 414 de la Superintendencia Financiera de Colombia. Las tasas obtenidas con la nueva fuente no son estrictamente comparables con las anteriores obtenidas a partir del formato 88.

Desembolsos y tasas de interés cartera de consumo y tarjeta de crédito 1/
Moneda Legal

Semana	Fecha 2023	Consumo ²				Tarjetas de Crédito ³			
		Desembolsos MM\$		Tasa de interés % ⁴		Desembolsos MM\$		Tasa de interés % ⁴	
		2022	2023	2022	2023	2022	2023	2022	2023
1	ene-06	1,419	941	16.87	31.57	672	773	24.57	40.50
2	ene-13	1,437	980	17.27	31.79	680	733	24.35	40.36
3	ene-20	2,179	1,353	16.96	31.02	738	810	24.34	40.15
4	ene-27	2,462	1,465	16.26	29.56	741	796	24.28	39.78
5	feb-03	2,383	1,651	16.46	29.50	741	805	24.69	40.08
6	feb-10	2,264	1,398	16.79	30.62	731	748	25.07	41.05
7	feb-17	2,630	1,523	16.82	30.16	723	768	25.18	40.91
8	feb-24	2,985	1,486	16.28	29.62	741	724	25.05	41.10
9	mar-03	2,817	1,810	16.48	28.79	752	759	25.27	41.28
10	mar-10	2,298	1,324	17.11	30.60	888	735	25.26	42.19
11	mar-17	2,377	1,386	16.92	30.59	870	725	25.40	41.12
12	mar-24	2,052	1,151	17.17	30.44	715	700	25.63	40.79
13	mar-31	2,808	1,681	16.71	28.67	775	758	25.40	40.52
14	abr-07	2,063	882	18.48	30.38	795	607	26.45	41.55
15	abr-14	1,473	1,250	19.03	30.34	662	774	26.62	41.63
16	abr-21	2,289	1,400	18.54	29.32	830	743	26.49	41.21
17	abr-28	2,934	1,742	17.77	28.00	803	775	26.24	40.25
18	may-05	2,046	1,038	19.58	29.85	824	721	27.02	39.99
19	may-12	2,263	1,346	19.11	28.89	826	775	27.28	39.77
20	may-19	2,344	1,344	19.15	28.64	795	762	27.30	39.90
21	may-26	2,574	1,176	18.70	27.83	810	720	27.28	39.65
22	jun-02	2,003	1,533	19.12	27.19	757	790	27.74	39.30
23	jun-09	2,049	1,142	19.93	28.77	772	754	28.15	39.65
24	jun-16	2,120	1,022	20.36	29.18	969	754	27.97	39.73
25	jun-23	1,741		19.92		998		28.18	
26	jun-30	2,149		19.79		837		28.33	
27	jul-07	1,442		21.97		818		29.45	
28	jul-14	2,038		22.17		858		29.34	
29	jul-21	1,805		22.45		793		29.41	
30	jul-28	2,553		21.26		787		28.95	
31	ago-04	1,976		22.85		859		29.94	
32	ago-11	1,993		23.27		837		29.94	
33	ago-18	1,685		24.07		783		30.33	
34	ago-25	2,149		22.99		812		30.03	
35	sep-01	2,338		23.01		835		30.64	
36	sep-08	1,885		24.90		806		32.42	
37	sep-15	2,008		24.84		827		32.46	
38	sep-22	2,009		24.30		819		32.50	
39	sep-29	2,317		23.61		866		32.57	
40	oct-06	1,717		26.14		844		33.80	
41	oct-13	1,792		26.12		836		33.99	
42	oct-20	1,492		26.82		798		34.09	
43	oct-27	2,058		25.16		823		33.85	
44	nov-03	1,915		26.23		809		34.69	
45	nov-10	1,478		27.48		777		35.94	
46	nov-17	1,387		27.70		785		35.97	
47	nov-24	1,752		27.38		879		35.85	
48	dic-01	1,811		27.00		993		36.46	
49	dic-08	1,178		29.19		838		39.22	
50	dic-15	1,482		29.02		907		39.01	
51	dic-22	1,555		28.63		1,075		38.91	
52	dic-29	1,434		28.09		888		38.94	

1/ Incluye leasing financiero.

2/ Incluye créditos en pesos y en UVR.

3/ Promedio ponderado por monto. No incluye avances ni compras a 1 mes.

4/ Corresponde al promedio ponderado por monto de la tasa de los desembolsos en pesos y en UVR. Antes de realizar el promedio ponderado, a la tasa de interés de los créditos en UVR se les sumó la variación anual de la UVR de la respectiva semana.

Fuente: Formato 088 de la Superintendencia Financiera.

Nota: a partir del 01 de jul/2022 la información de tasas activas proviene del formato 414 de la Superintendencia Financiera de Colombia. Las tasas obtenidas con la nueva fuente no son estrictamente comparables con las anteriores obtenidas a partir del formato 88.

Desembolsos y tasas de interés cartera de microcrédito y de vivienda 1/

Moneda Legal

Semana	Fecha 2023	Microcrédito ²				Vivienda ³							
		Desembolsos MM\$		Tasa de interés % ⁴		Construcción No VIS		Adquisición No VIS					
		2022	2023	2022	2023	2022	2023	2022	2023				
1	ene-06	64	132	39.24	35.81	24	6	8.68	15.99	163	157	9.37	16.74
2	ene-13	103	169	39.27	39.00	25	3	7.54	17.48	139	131	9.46	17.20
3	ene-20	155	234	38.71	38.09	35	8	8.53	17.38	223	175	9.42	17.91
4	ene-27	167	242	37.70	36.83	65	4	7.94	18.41	283	224	9.53	18.12
5	feb-03	145	218	37.79	38.68	54	10	9.06	17.97	280	304	9.56	18.05
6	feb-10	161	234	38.33	39.45	49	8	9.15	18.49	353	198	9.75	18.68
7	feb-17	171	237	37.67	38.94	52	9	8.83	18.64	418	221	9.73	18.50
8	feb-24	177	249	37.46	37.45	69	8	8.70	18.28	442	254	9.84	18.58
9	mar-03	157	251	36.76	36.37	55	6	9.27	18.66	376	305	9.91	18.26
10	mar-10	152	229	38.02	37.90	62	7	9.21	18.00	272	180	10.31	18.78
11	mar-17	160	252	37.99	37.16	81	9	9.05	18.60	314	217	10.42	18.52
12	mar-24	128	210	38.04	36.29	144	7	11.08	18.03	309	171	10.36	18.50
13	mar-31	178	309	37.18	35.09	64	10	9.57	18.58	584	382	10.47	18.47
14	abr-07	130	115	39.84	33.20	74	6	9.45	18.28	248	116	10.55	18.32
15	abr-14	114	215	39.38	36.34	30	7	10.23	17.88	151	151	10.91	18.69
16	abr-21	150	238	38.95	36.79	34	7	10.90	18.30	278	216	10.87	18.48
17	abr-28	199	318	37.94	34.12	78	8	9.99	17.70	592	352	11.02	18.28
18	may-05	132	172	39.31	34.93	58	6	10.61	19.82	256	120	11.08	18.48
19	may-12	163	263	39.54	33.82	49	9	10.88	17.67	283	186	11.29	18.28
20	may-19	166	255	39.39	34.75	53	8	10.99	18.64	327	192	11.76	18.08
21	may-26	174	194	38.96	35.31	130	6	10.90	17.73	502	192	11.72	17.71
22	jun-02	133	279	38.95	32.89	43	8	11.75	18.28	354	334	11.78	17.81
23	jun-09	158	242	40.87	33.48	84	8	11.24	18.60	293	158	11.90	18.13
24	jun-16	171	206	40.53	34.18	52	7	11.40	17.93	331	160	12.11	17.80
25	jun-23	140		40.28		42		11.38		312		12.15	
26	jun-30	214		32.08		6		11.95		491		12.17	
27	jul-07	144		33.09		3		11.36		211		12.17	
28	jul-14	218		35.53		6		11.41		319		12.53	
29	jul-21	200		33.08		5		11.67		277		12.69	
30	jul-28	304		32.26		5		11.22		610		12.68	
31	ago-04	219		32.30		7		11.24		241		12.71	
32	ago-11	238		34.35		6		13.20		293		13.33	
33	ago-18	191		34.74		5		13.33		235		13.48	
34	ago-25	246		34.41		8		12.27		341		13.85	
35	sep-01	257		32.33		9		13.46		452		13.82	
36	sep-08	222		34.93		9		13.44		247		14.17	
37	sep-15	256		34.53		10		13.96		298		14.62	
38	sep-22	241		34.87		6		15.27		288		14.84	
39	sep-29	294		33.98		12		14.26		516		14.74	
40	oct-06	177		34.83		7		15.13		216		15.16	
41	oct-13	243		35.53		10		14.69		262		15.37	
42	oct-20	200		35.24		7		13.65		241		15.77	
43	oct-27	273		34.78		11		14.78		426		15.88	
44	nov-03	230		35.03		8		15.30		369		15.70	
45	nov-10	200		36.84		8		15.63		221		15.80	
46	nov-17	202		37.00		9		15.15		255		16.24	
47	nov-24	260		36.41		10		15.46		362		16.36	
48	dic-01	264		34.14		10		15.78		467		16.56	
49	dic-08	189		37.00		7		16.32		239		16.77	
50	dic-15	239		36.43		9		15.81		346		17.08	
51	dic-22	242		36.50		11		16.69		378		17.21	
52	dic-29	215		34.80		10		16.75		631		17.34	

1/ Incluye leasing financiero.

2/ A partir de abril 07/2023 corresponden a la modalidad de "Créditos productivos" creada por el Decreto 455 de marzo 29/2023 del Ministerio de Hacienda. Incluye créditos de redescuento.

3/ Incluye créditos en pesos y en UVR.

4/ Promedio ponderado por monto

5/ Corresponde al promedio ponderado por monto de la tasa de los desembolsos en pesos y en UVR. Antes de realizar el promedio ponderado, a la tasa de interés de los créditos en UVR se les sumó la variación anual de la UVR de la respectiva semana.

Fuente: Formato 088 de la Superintendencia Financiera.

Nota: a partir del 01 de jul/2022 la información de tasas activas proviene del formato 414 de la Superintendencia Financiera de Colombia. Las tasas obtenidas con la nueva fuente no son estrictamente comparables con las anteriores obtenidas a partir del formato 88.

Cartera bruta como porcentaje del PIB

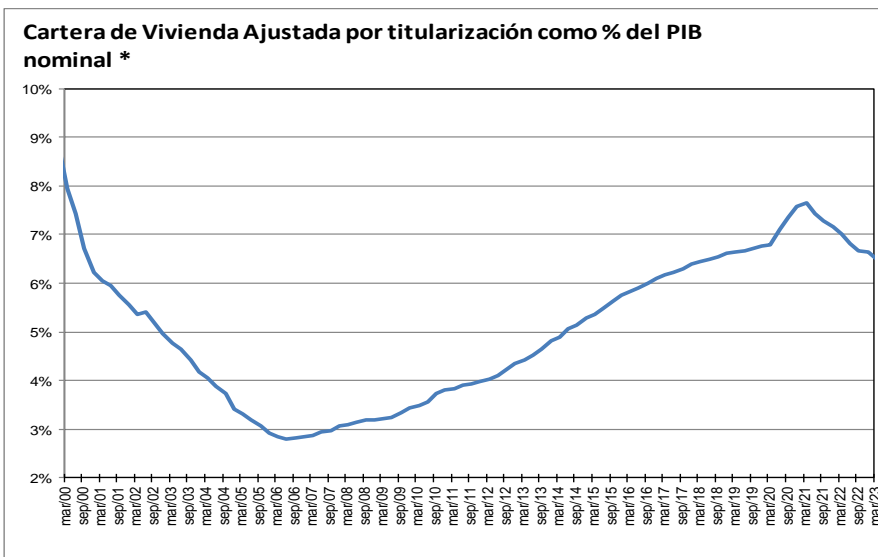
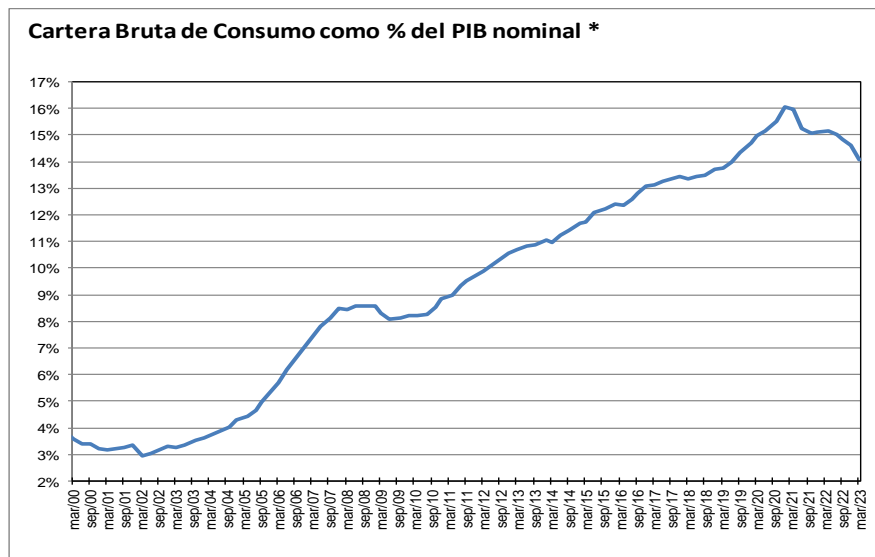
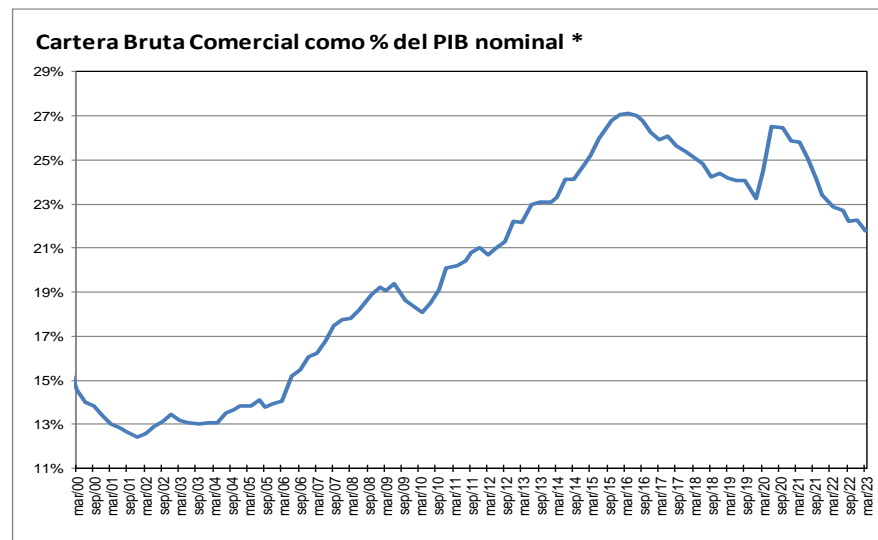
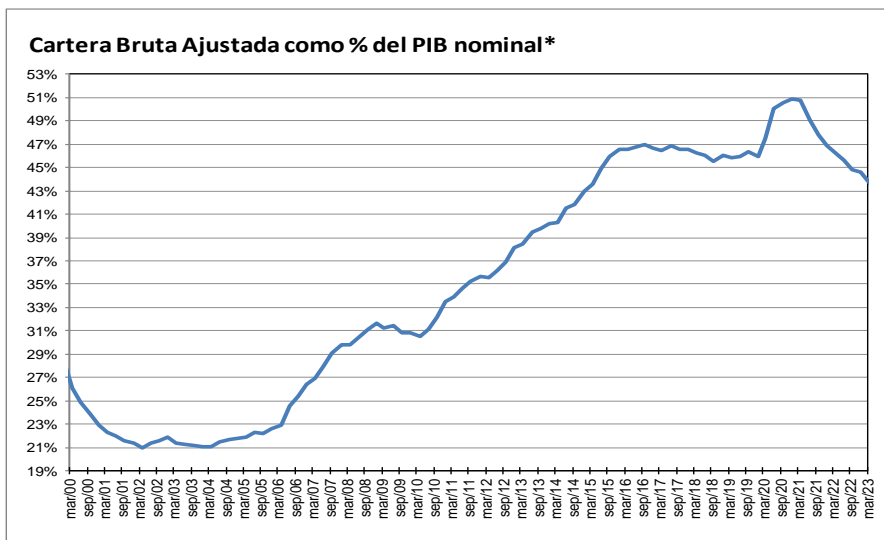

* Corresponde a cartera en moneda total y no incluye la cartera de las entidades financieras especiales. El PIB se refiere al nominal sin desestacionalizar.

Fuente: A partir de 2002 Formato 281 de la Superintendencia financiera de Colombia y ajustes del BR. Antes balances mensuales.

**Cartera e inversiones como porcentaje de los activos de los establecimientos de crédito
(Moneda Total)**

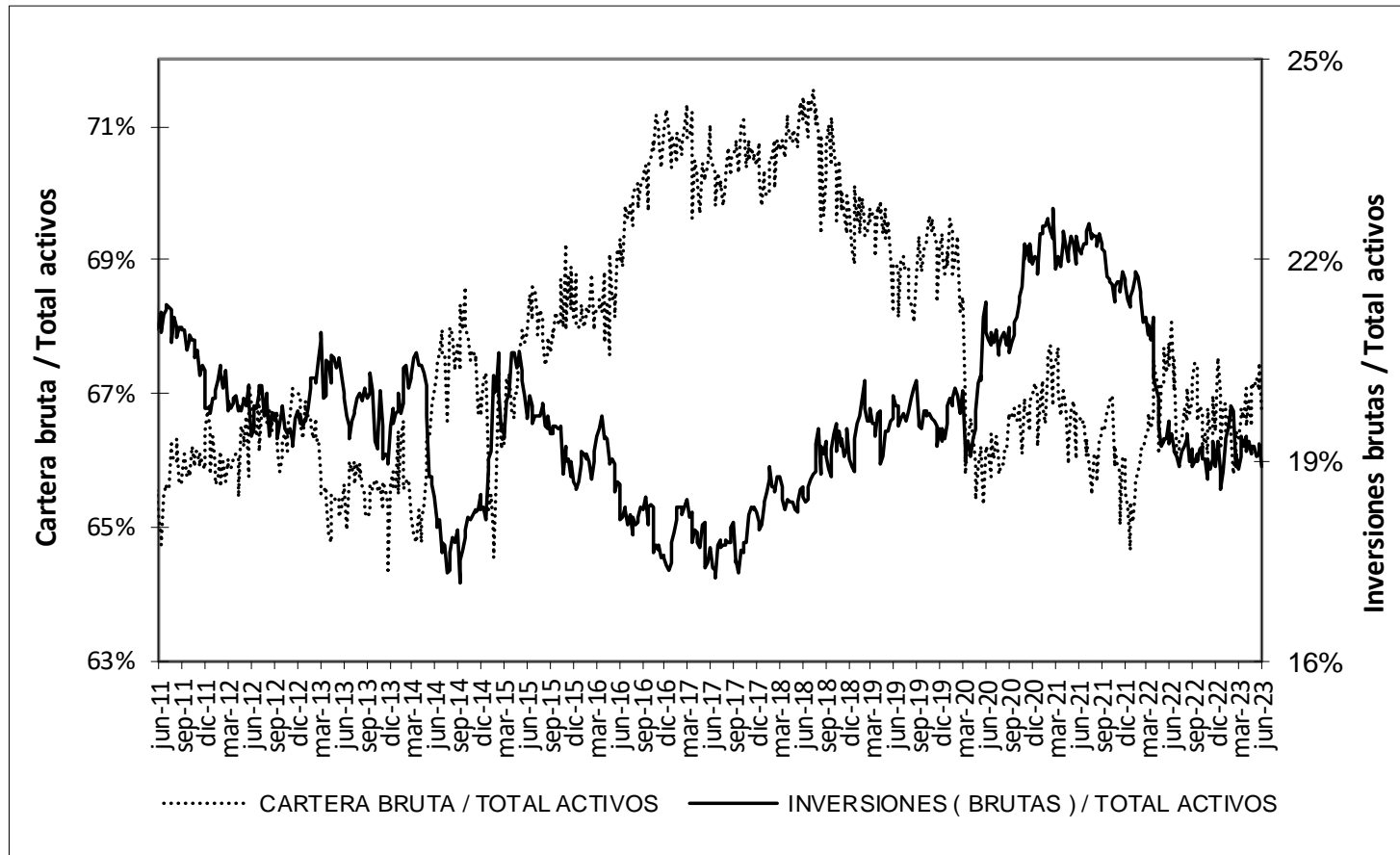

* Sin entidades financieras especiales

Fuente: Banco de la República

Mercado cambiario

Índice de tasa de cambio real promedio
Promedio total-ponderaciones según promedios móviles de orden 12

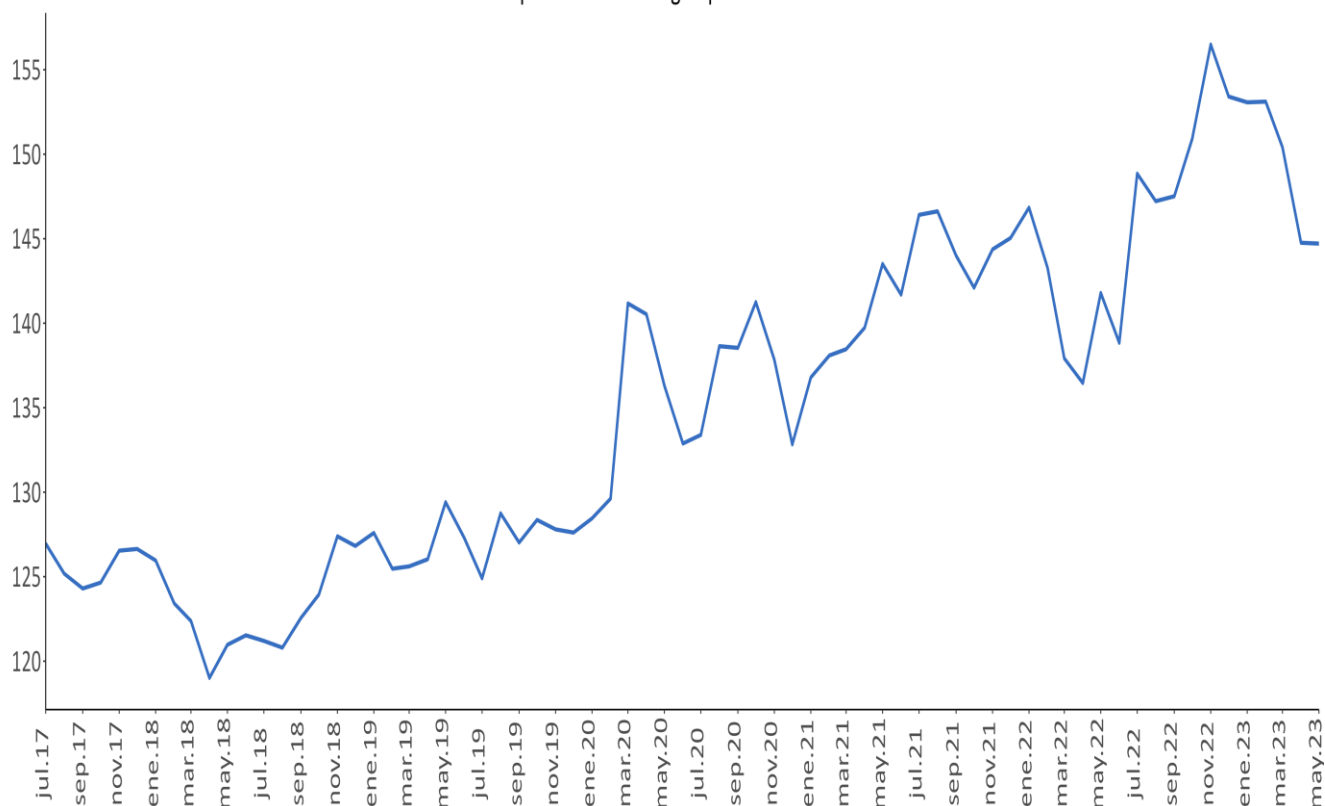

Fuente: Banrep

Encuesta de expectativas de la TRM del Banco de la República

Pronóstico a:	ENCUESTA DE EXPECTATIVAS DE LA TRM DEL BANCO DE LA REPÚBLICA									
	sep-22	oct-22	nov-22	dic-22	ene-23	feb-23	mar-23	abr-23	may-23	jun-23
Fin de mes	4380.03	4580.45	4827.72	4839.47	4765.67	4756.91	4793.56	4517.25	4582.17	4195.33
dic-23	4131.44	4322.89	4599.92	4747.54	4717.15	4716.96	4736.97	4629.54	4600.74	4250.44
dic-24				4594.71	4546.81	4584.01	4606.19	4550.20	4519.74	4169.17

Fuente: Banrep

La encuesta de junio de 2023 se llevo a cabo entre el 8 y el 13 del mismo mes.

Saldos netos de compra de forwards y swaps peso-dólar

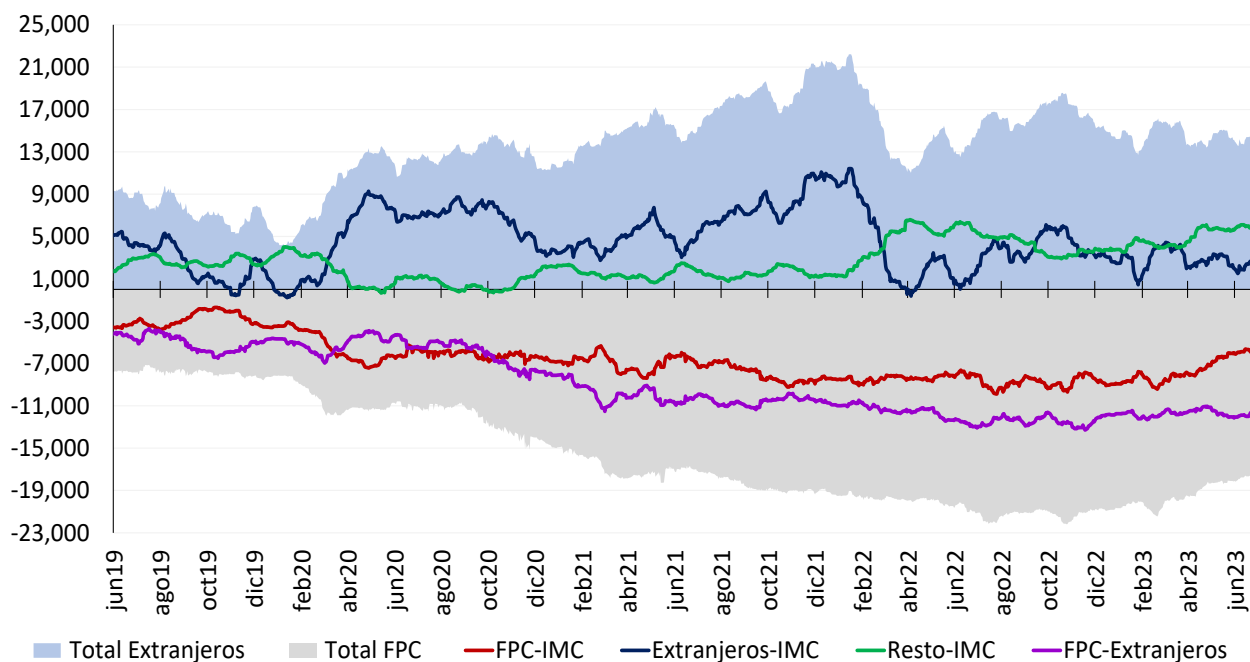

Cifras en Millones de Dólares de los EE.UU. Fuente: Banco de la República. Información Actualizada al 22 de junio de 2023
 Total extranjeros incluye los saldos netos de extranjeros con IMC y extranjeros con FPC y total FPC incluye los saldos netos de FPC con IMC y FPC con extranjeros
 Desde el 7 de diciembre de 2020 este gráfico se calcula con la información de las operaciones reportadas por los Sistemas de Negociación y Registro de Divisas

Tasas del mercado forward

Devaluación implícita y tasas de interés

Plazo (días)	Diferencia DEVIMPAN¹ - Diferencial Tasas de interés					
	19 jun - 22 jun					
	Al resto del sector real		A Offshore, Intragruppo y otros financieros		A FPC y Fiduciarias	
	Compras	Ventas	Compras	Ventas	Compras	Ventas
15-35	0.90%	2.13%	2.21%	2.16%	1.84%	1.87%
61-90	1.59%	1.71%	1.69%	0.12%	1.62%	0.15%
91-180	1.18%	1.61%	1.30%	1.35%	1.28%	1.23%
>180	1.16%	1.74%	0.68%	1.18%	0.55%	1.55%
Total	1.23%	1.72%	1.53%	1.21%	1.33%	1.22%

¹ DEVIPAM: Devaluación implícita anualizada.

Fuente: Sistemas de negociación y registro de divisas. **Cálculos:** DOAM.

Mercado de deuda pública

Emisiones de deuda pública

TES de corto plazo – Operaciones de Tesorería (\$ mm)

	Subasta	Cancelados	Saldo en circulación	Participación
TES Corto Plazo	6.962	6.966	6.962	34,8%
Cupo en administración vigente 2023			20.000	
Saldo por colocar			13.038	65,2%

Fuente: Departamento de Fiduciaria y Valores. Datos al 23 de junio de 2023.

TES en pesos y UVR – Operaciones de Tesorería (\$ mm)

Tipo	Denominaciones originales (mm)				\$ mm				Part.	
	Subasta	Convenida	Forzosa	Total	Subasta	Convenida	Forzosa	Total		
Pesos	18.506	2.275	0	20.781	18.506	2.275	0	20.781	72%	
UVR	21,26	2,47	0,00	23,73	7.135	828	0	7.963	28%	
(1) Total colocado					25.641	3.103	0	28.743	65,5%	
Participación porcentual					89%	11%	0%			
(2) Cupo de administración 2023									43.888	100%
Saldo por colocar (2) - (1)									15.144	34,5%

Fuente: Departamento de Fiduciaria y Valores. Datos al 23 de junio de 2023.

Proyecciones de vencimientos y pago de cupones de TES

23 de junio de 2023

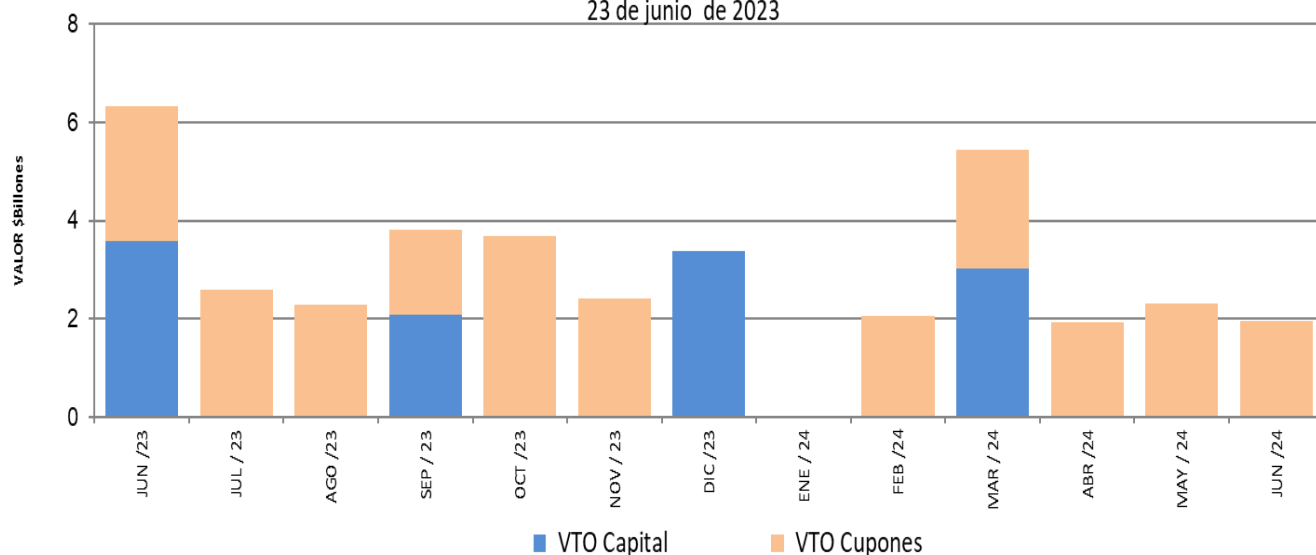

Fuente: Departamento de Fiduciaria y Valores.

Saldos de deuda pública

Denominación	Plazo	Vencimiento				TOTAL	
		Vence 2023		Vence después			
		Saldo en Circulación (\$mm)	Participación	Saldo en Circulación (\$mm)	Participación	Saldo en Circulación (\$mm)	Participación
PESOS	<365 Días	\$ 5,450.0	1.1%	\$ 3,587.5	0.8%	\$ 9,037.50	1.9%
	1	\$ -	0.0%	\$ 18,491.6	3.9%	\$ 18,491.55	3.9%
	2	\$ -	0.0%	\$ 19,952.83	4.2%	\$ 19,952.83	4.2%
	3	\$ -	0.0%	\$ 30,362.0	6.4%	\$ 30,361.99	6.4%
	4	\$ -	0.0%	\$ 52,104.68	10.9%	\$ 52,104.68	10.9%
	7	\$ -	0.0%	\$ 55,284.49	11.6%	\$ 55,284.49	11.6%
	9	\$ -	0.0%	\$ 43,924.65	9.2%	\$ 43,924.65	9.2%
	11	\$ -	0.0%	\$ 27,505.28	5.8%	\$ 27,505.28	5.8%
	13	\$ -	0.0%	\$ 12,183.52	2.6%	\$ 12,183.52	2.6%
	19	\$ -	0.0%	\$ 24,888.43	5.2%	\$ 24,888.43	5.2%
	27	\$ -	0.0%	\$ 23,410.80	4.9%	\$ 23,410.80	4.9%
Total		\$ 5,450.0	1.1%	\$ 311,695.73	65.2%	\$ 317,145.73	66.4%
UVR	2	\$ -	0.0%	\$ -	0.0%	\$ -	0.0%
	3	\$ -	0.0%	\$ 23,144.92	4.8%	\$ 23,144.92	4.8%
	6	\$ -	0.0%	\$ 16,751.80	3.5%	\$ 16,751.80	3.5%
	9	\$ -	0.0%	\$ 15,429.02	3.2%	\$ 15,429.02	3.2%
	12	\$ -	0.0%	\$ 33,084.50	6.9%	\$ 33,084.50	6.9%
	13	\$ -	0.0%	\$ 31,870.16	6.7%	\$ 31,870.16	6.7%
	26	\$ -	0.0%	\$ 21,966.32	4.6%	\$ 21,966.32	4.6%
	Total		\$ -	0.0%	\$ 160,721.98	33.6%	\$ 160,721.98
Total		\$ 5,450.00	1.1%	\$ 472,417.71	98.9%	\$ 477,867.71	100.0%

* Datos actualizados al 23 jun 2023

Fuente: Banco de la República

Expectativas de inflación

Plazo	Inflación Anual /1	IBR /1	TES TF - TES UVR /2				
			Semana Actual	Semana Anterior	Diferencia	Trimestre Anterior	Diferencia
			23-jun	16-jun	pbs.	31-mar	pbs.
3 Meses	12.90%	13.00%	7.48%	7.73%	-25.74	9.45%	-197.80
6 Meses	11.49%	12.50%	6.55%	6.84%	-28.33	8.96%	-240.88
9 Meses	10.00%	11.50%	6.10%	6.35%	-24.91	8.54%	-243.86
12 Meses	9.00%	10.00%	5.87%	6.08%	-21.20	8.18%	-231.62

/1 Según la mediana de la encuesta trimestral de expectativas de Abril del 2023

/2 Diferencia en Curva Spot

Fuente: Banco de la República

Fuentes de la base monetaria e intervención en el mercado cambiario

Cuadro 1

Fuentes de la Base Monetaria*

Miles de millones de pesos

Variación Anual ^{1/}

Concepto	ene-22	feb-22	mar-22	abr-22	may-22	jun-22	jul-22	ago-22	sep-22	oct-22	nov-22	dic-22	ene-23	feb-23	mar-23	abr-23	may-23
I. Gobierno	2,643	7,032	-922	-8,185	1,831	1,614	55	2,065	6,105	5,663	5,424	3,901	542	9,164	4,444	-2,649	-14,489
Traslado utilidades en pesos	3,122	3,122	0	0	0	0	0	0	0	0	0	0	0	0	0	0	0
Depósitos en el Banco de la República	-479	3,909	-922	-8,185	1,831	1,614	55	2,065	6,105	5,663	5,424	3,901	542	9,164	4,444	-2,649	-14,489
Depósitos remunerados de control monetario	0	0	0	0	0	0	0	0	0	0	0	0	0	0	0	0	0
II. TES Regulación	14,765	14,765	17,694	20,324	19,137	21,680	22,662	11,748	10,722	9,124	9,600	8,575	8,575	8,562	6,999	6,871	11,100
Compras definitivas ^{2/}	21,689	21,689	21,689	21,689	21,689	24,528	25,688	15,000	14,056	12,547	13,162	12,137	12,137	12,137	12,137	12,137	15,262
Ventas definitivas	-5,921	-5,921	-2,729	0	0	0	0	0	0	0	0	0	0	0	-1,454	-1,454	-1,454
Vencimiento ^{3/}	-1,002	-1,002	-1,266	-1,364	-2,551	-2,848	-3,026	-3,251	-3,334	-3,423	-3,563	-3,563	-3,563	-3,576	-3,685	-3,813	-2,708
III. OPERACIONES DE LIQUIDEZ BR	9,871	10,344	18,813	18,107	8,805	2,396	2,133	1,610	-2,906	947	-6,570	-3,480	-323	-19,329	-12,695	-6,579	-2,423
Expansión ^{4/}	8,598	9,155	10,264	14,247	8,077	4,053	2,564	1,022	-2,403	1,577	-6,676	-4,811	-1,267	-10,178	-7,524	-3,229	-886
Contracción ^{5/}	1,272	1,189	8,549	3,860	727	-1,657	-431	587	-503	-630	106	1,331	944	-9,150	-5,171	-3,350	-1,538
IV. Divisas ^{6/}	-10,688	-10,688	-10,688	-10,688	-10,688	-10,688	-10,688	0	0	0	0	0	0	0	0	0	0
Venta de divisas al Gobierno ^{2/}	-10,688	-10,688	-10,688	-10,688	-10,688	-10,688	-10,688	0	0	0	0	0	0	0	0	0	0
Compra de divisas al Gobierno	0	0	0	0	0	0	0	0	0	0	0	0	0	0	0	0	0
V. Títulos de deuda privada ^{7/}	-3,733	-3,661	-3,287	-2,667	-2,504	-2,351	-1,692	-1,367	-1,181	-1,139	-1,092	-1,030	-811	-632	-595	-594	-532
Compras Definitivas	0	0	0	0	0	0	0	0	0	0	0	0	0	0	0	0	0
Ventas Definitivas	0	0	0	0	0	0	0	0	0	0	0	0	0	0	0	0	0
Vencimiento ^{3/}	-3,733	-3,661	-3,287	-2,667	-2,504	-2,351	-1,692	-1,367	-1,181	-1,139	-1,092	-1,030	-811	-632	-595	-594	-532
VI. Otros ^{8/}	1,091	1,032	1,076	533	1,096	1,030	1,111	1,099	1,193	1,282	1,338	1,396	1,442	1,423	1,675	2,377	2,007
Variación total de la Base	13,948	18,823	22,686	17,423	17,676	13,682	13,581	15,155	13,933	15,878	8,698	9,362	9,424	-811	-173	-574	-4,337
Saldo Base Monetaria	136,334	141,330	143,720	141,762	142,616	142,275	142,235	143,321	143,165	147,154	145,015	154,744	145,758	140,518	143,547	141,189	138,279

^{1/} Estas cifras corresponden al cierre del mes calendario

^{2/} El 30 de agosto de 2021 el Gobierno Nacional le compró al Banco de la República USD 2.787,7 m al Banco de la República (el monto equivalente a la asignación general de DEG para Colombia realizada por el FMI el 23 de agosto, utilizando la tasa de cambio DEG/USD del 30 de agosto). Como pago de los dólares, el Gobierno Nacional entregó al títulos de deuda pública TES (véase <https://www.banrep.gov.co/es/asignacion-deg-colombia-parte-del-fmi-y-venta-reservas-internacionales-gobierno-nacional>).

^{3/} Incluye cupon y principal.

^{4/} Incluye repos a un día, *overnight* y a mediano plazo.

^{5/} Incluye contracción a un día y a plazo.

^{6/} No se incluyen las operaciones con organismos internacionales.

^{7/} Este valor corresponde a la expansión o contracción monetaria generada por las compras o ventas de títulos de deuda privada, por tanto, no coincide con el valor nominal de los mismos.

^{8/} Dentro del rubro "otros" se incluye el efecto monetario del PyG y de otras cuentas del balance del Banco.

Fuente: Banco de la República

*Datos provisionales

Operaciones de Compra - Venta de Divisas del Banco de la República en el mercado de contado
(Millones de Dólares)

Concepto	2023					
	Ene	Feb	Mar	Abr	May	Acumulado Año
Compras	0.0	0.0	0.0	0.0	0.0	0.0
Opciones Put	0.0	0.0	0.0	0.0	0.0	0.0
Para Acumulación de Reservas Internacionales	0.0	0.0	0.0	0.0	0.0	0.0
Para el Control de la Volatilidad	0.0	0.0	0.0	0.0	0.0	0.0
Subastas de Compra Directa	0.0	0.0	0.0	0.0	0.0	0.0
Intervención Discrecional	0.0	0.0	0.0	0.0	0.0	0.0
Vencimiento de Fx Swaps	0.0	0.0	0.0	0.0	0.0	0.0
Gobierno Nacional	0.0	0.0	0.0	0.0	0.0	0.0
Ventas	0.0	0.0	0.0	0.0	0.0	0.0
Opciones Call	0.0	0.0	0.0	0.0	0.0	0.0
Para Desacumulación de Reservas Internacionales	0.0	0.0	0.0	0.0	0.0	0.0
Para el Control de la Volatilidad	0.0	0.0	0.0	0.0	0.0	0.0
FX Swaps	0.0	0.0	0.0	0.0	0.0	0.0
Gobierno Nacional	0.0	0.0	0.0	0.0	0.0	0.0
Compras - ventas netas en el mercado de contado	0.0	0.0	0.0	0.0	0.0	0.0

Fuente: Banco de la República

Operaciones de Compra - Venta de Divisas del Banco de la República a través de contratos forward con cumplimiento financiero

(Millones de Dólares)

Concepto	2023					
	Ene	Feb	Mar	Abr	May	Acumulado Año
Ventas a través de contratos forward con cumplimiento financiero	0.0	0.0	0.0	0.0	0.0	0.0

Fuente: Banco de la República

Composición de las reservas internacionales

2022-2023								
(Millones de US\$)								
Descripción*	30-dic-22	31-may-23		23-jun-23		Variación		Año corrido
	Valor	Part. % en las Reservas Brutas	Valor	Part. % en las Reservas Brutas	Valor	Part. % en las Reservas Brutas	Mensual corrido	
1. RESERVAS BRUTAS	57,290	100.00%	57,721	100.00%	57,926	100.00%	205	636
Efectivo en caja	2	0.00%	2	0.00%	2	0.00%	0	0
Depósitos a la orden	149	0.26%	148	0.26%	148	0.26%	0	-1
Inversiones	50,675	88.45%	47,627	82.51%	52,816	91.18%	5,190	2,141
-Portafolio directo	36,548	63.80%	33,146	57.42%	38,311	66.14%	5,165	1,763
-Portafolio en administración	14,127	24.66%	14,481	25.09%	14,505	25.04%	24	378
Valores por cobrar venta de inversiones	1,540	2.69%	5,030	8.71%	33	0.06%	-4,996	-1,507
Oro	272	0.48%	294	0.51%	288	0.50%	-6	16
-En caja	0	0.00%	0	0.00%	0	0.00%		
-En custodia	272	0.48%	294	0.51%	288	0.50%	-6	16
Fondo Monetario Internacional	4,062	7.09%	4,030	6.98%	4,048	6.99%	18	-15
-DEGs	3,404	5.94%	3,373	5.84%	3,388	5.85%	15	-16
-Posición de reserva	659	1.15%	657	1.14%	660	1.14%	3	1
Fondo Latinoamericano de Reservas	589	1.03%	591	1.02%	591	1.02%	0	2
-Aportes	569	0.99%	571	0.99%	571	0.99%	0	2
-Pesos Andinos	20	0.03%	20	0.03%	20	0.03%	0	0
Convenios Internacionales	0	0.00%	0	0.00%	0	0.00%	0	0
2. PASIVOS DE CORTO PLAZO	21	0.04%	16	0.03%	15	0.03%	0	-6
Intereses causados de los pasivos	21	0.04%	16	0.03%	15	0.03%	0	-6
3. RESERVAS NETAS (1 menos 2)	57,269	99.96%	57,706	99.97%	57,911	99.97%	205	642

*Reservas Internacionales a precios de mercado. Incluye causaciones y valuaciones.

** A partir del 4 de junio de 2019 los recursos en dólares del Gobierno en el Banco de la República se registran en cuentas diferentes a las de las reservas internacionales, y a partir del 17 de diciembre de 2019, la totalidad de los recursos en moneda extranjera del Gobierno en el Banco de la República se contabilizan por fuera del balance del Banco, por tanto no hacen parte de las reservas internacionales.

Cifras provisionales.
Fuente: Banco de la República